ВСЕСОЮЗНОЕ ОБЩЕСТВО
ПОЛИТИЧЕСКИХ КАТОРЖАН
И ССЫЛЬНО-ПОСЕЛЕНЦЕВ

ДЕЯТЕЛИ РЕВОЛЮЦИОННОГО ДВИЖЕНИЯ В РОССИИ

БИО-БИБЛИОГРАФИЧЕСКИЙ СЛОВАРЬ

ОТ ПРЕДШЕСТВЕННИКОВ ДЕКАБРИСТОВ ДО ПАДЕНИЯ ЦАРИЗМА

МОСКВА
1930

Проверено 1930 г.

ВСЕСОЮЗНОЕ ОБЩЕСТВО ПОЛИТИЧЕСКИХ КАТОРЖАН
И ССЫЛЬНО-ПОСЕЛЕНЦЕВ

ДЕЯТЕЛИ РЕВОЛЮЦИОННОГО ДВИЖЕНИЯ В РОССИИ

БИО-БИБЛИОГРАФИЧЕСКИЙ СЛОВАРЬ

ОТ ПРЕДШЕСТВЕННИКОВ ДЕКАБРИСТОВ
ДО ПАДЕНИЯ ЦАРИЗМА

ПОД РЕДАКЦИЕЙ

И. А. Теодоровича, Ф. Я. Кона, А. А. Шилова, В. И. Невского и Б. П. Козьмина.

М О С К В А

1948
1985
ПРОВЕРКА 1946 г.
92.329.15
Д399

ДЕЯТЕЛИ РЕВОЛЮЦИОННОГО ДВИЖЕНИЯ В РОССИИ

БИО-БИБЛИОГРАФИЧЕСКИЙ СЛОВАРЬ

ТОМ ВТОРОЙ

СЕМИДЕСЯТЫЕ ГОДЫ

ВЫПУСК II

Ж—Л

СОСТАВЛЕН
А. А. ШИЛОВЫМ и М. Г. КАРНАУХОВОЙ

Библиотека Музея Народов Союза С. С. Р.
Инв. № 23546.

1930

1987 2006
2012

IV
554, 803
2-2

АНБ ім. В. Ст... ка
АН УРСР
24749

Москва. Главлит А 36.646. 3.000 экз.

„Мосполиграф", 16-я типография, Трехпрудный, 9.

Ж

Жаботинский, Григорий Калиникович, землевладелец Миргородск. у. (Полтавск. губ.). Род. ок. 1853 г. Бывший студент Института Путей сообщения, потом—Мед.-Хир. ак-ии. В 1875 г. подчинен негласному надзору вследствие политич. неблагонадежности, выразившейся в близком знакомстве с пропагандистами (Стронский, Замятин, Бонди и др.).

Справки (В. и Гр. Жаботинские, Нечипоренко, С. Садовский).

Жадрицкий, Иван Корнильевич, отст. канц. служитель, служивший в Псковск. губ. правлении. Род. в Пскове; учился в Псковской гимназии, которую не окончил. Летом 1871 г. посещал собрания револ. местного кружка, происходившие на квартире А. Н. Лидовой. По распоряж. псковского губернатора от 6 июня 1871 г. подчинен негласн. надзору полиции. В конце 1870-х г.г. проживал в Петербурге.

Справки (И. Жадрицкий, А. Лидова).—Ведомость по Петерб. градоначальству (1878—1879).

Жалобин, Алексей Евстигнеевич, из крестьян. Род. ок. 1856 г. Ученик Уральского горного уч-ща. Был арестован и привлечен к дознанию по делу о пропаганде в империи (193) за сношения с Евг. Коротковым и за сочувствие революц. идеям. По выс. пов. 19 февраля 1876 г. дело о нем разрешено в администр. порядке с учреждением за ним негласного надзора.

Справка (А. Жалобин).—Справ. листок.—Доклады 1876, I, 31 об.

Жарков, Федор Васильевич, дворянин Полтавск. губ., сын колл. асессора. Род. в Полтаве ок. 1859 г. Учился в Харьковск. ветерин. ин-те, но был уволен за участие в студенч. беспорядках, происходивших 9 ноября 1878 г. Проживая в 1879 г. в Полтаве, был одним из устроителей панихиды-демонстрации 11 марта 1879 г. по умершим в ссылке бывш. студентам Киевского ун-та Покровском и Михалевиче. По распоряж. м-ра вн. дел от 19 мая 1879 г. предназначен к высылке под надзор полиции в Арханг. губ., но, вследствие ходатайства отца, выслан, согласно новому распоряжению от 6 июня т. г., в гор. Уржум (Вятск. губ.), куда водворен 24 июля 1879 г. В 1881 г. состоял студентом Казанск. ветерин. ин-та; в апр. т. г. за участие в студенч. беспорядках удален из ин-та и подчинен надзору.

Справки (Ф. Жарков, Андриевский, Боголюбов, Лесевицкий).—«Народн. Воля» I (1879) (Корреспонденции. Из Полтавы) (Литература парт. «Нар. Воля», 50).

Ф. В. Жарков.

С фотогр. 1879 г.
Из собр. Муз. «Каторга и Ссылка».

Жарковский, Федор Михайлович, иваново-вознесенский мещанин. Род. в Владимирской губ. ок. 1855 г. Учился в школе для детей мастеровых и рабочих. Работал в слесарной мастерской купца Лопатина. В 1874 г. был арестован во Владимире, вследствие прикосновенности к делу Козлова и за имение запрещенных книг. Привлекался по делу о пропаганде в империи (193). 10 окт. 1874 г. освобожден из тюрьмы и подчинен надзору полиции. С февр. 1875 г. работал слесарем в Иваново-Вознесенске, в мастерской Шуйско-Вознесенск. жел. дороги. Через рабочего Маринова познакомился с Александровым и Агаповым и принял участие в пропаганде среди рабочих. Арестован 7 авг. 1875 г. и привлечен к дознанию по делу о противоправительств. пропаганде (50). Содержался в Шуйской тюрьме. По выс. пов. 19 февр. 1876 г. за недостатком улик освобожден от взыскания по первому делу (193); по

второму же делу (50), вследствие близких сношений с государств. преступниками и за имение запрещенных книг, по выс. пов. 11 ноября 1876 г., как политически неблагонадежный, выслан в одну из отдаленных губерний Европ. России. В декабре т. г., по распоряж. м-ра вн. дел, предназначен к высылке в Пермскую губ. При обыске в мае 1877 г. в Пермск. пересыльной тюрьме у него найдено письмо ссыльного Буриота «преступного содержания». Снова привлечен к дознанию по обвинению в преступной пропаганде и в сношениях с политич. неблагонадежными. С 16 июля 1877 г. водворен в Верхотурье (Пермск. губ.). По выс. пов. 26 марта 1878 г. последнее дело за недостатком улик прекращено. В марте 1879 г. освобожден от надзора и получил разрешение возвратиться на родину. Умер (?) до 1883 г.

Справки (Ф. Жарковский, Буриот, Кокушкин, Гр. Маринов, М. Носков, Парышев, Н. Смирнов, Удинцов).—Справ. листок.—Доклады 1876, I, 37; II, 331—339; 1878, I, 140—142.—Ведомость по Пермск. губ. (1877—1878).—Календарь «Нар. Воли», 152.

Госуд. преступления, II, 172 (140), 241—246 (196—200).—«Вперед» т. V (1877), 162 (Еще к процессу 50-ти).

Жван, Конрад, дворянин Волынск. губ., служащий в Варшаве в страховом общ-ве. При производстве дознания в 1878 г. по делу А-дра Ленгниха, хранившего запрещ. издания, выяснилось, что издания эти он получал от К. Жвана, известного ему под фамилией Орда.

Справка (А. Ленгних).

Жданов, студент Петерб. ун-та. Устроил в Петербурге на химическ. заводе, которым он владел вместе с братом, инженер-технологом Н. И. Ждановым, вечерние курсы, на которых с конца 1871 г. по сред. 1872 г. вели преподавание С. Синегуб, Чарушин и другие чайковцы.

С. Синегуб, «Был.» 1906, VIII, 39 сл. (Воспоминания чайковца).

Жданов, Александр Иванович, мещанин. Род. ок. 1852 г. Служил писцом по вольному найму в канцелярии Московск. части в Петербурге. Арестован в окт. 1878 г. и привлечен к дознанию, возникшему в авг. 1878 г., по делу об убийстве Мезенцова, по обвинению в похищении секретных бумаг и циркуляров и в передаче их за денежное вознаграждение В. Трощанскому. С 18 ноября 1878 г. по 9 марта 1879 г. содержался в Петроп. крепости, после чего переведен в III Отделение. На допросах давал откровенные показания. По выс. пов. 18 июня 1880 г. дело о нем разрешено в администр. порядке с вменением ему в наказание предвар. содержания под стражей.

Справки (А. Жданов, А. Малиновская, Адр. Михайлов, А-др Михайлов, П. Мозговой, В. Петров, В. Трощанский).—Справ. листок.—Доклады 1880, II, 674—692.—Список 1852—1879 г.г., л. 49.—О. К. Буланова, Три поколения, 148.

Жданов, Илья Андреевич, сын отст. кандидата на классн. чин. Род. в 1862 г. В 1878 г. работал в Киеве в типографии Федотова. Привлекался к дознанию, возникшему в мае 1878 г. в Киеве, по обвинению в распространении среди рабочих типографии запрещ. сочинений. По выс. пов. 14 дек. 1878 г. дело разрешено в администр. порядке и за хранение запрещ. сочинений сделано строгое внушение.

Справка (И. Жданов).—Справ. листок.—Доклады 1878, III, 703—706.

Жебунев, Владимир Александрович.

См. «восьмидесятые годы».

Жебунев, Леонид Николаевич, дворянин, землевладелец Бахмутск. у. (Екатериносл. губ.), двоюродный брат Вл., Ник. и Сергея Александровичей Жебуневых. Род. ок. 1851 г. Первоначальное образование получил дома. В конце 1860-х г.г. поступил в Петровск. Землед. ак-ию в Москве. При производстве дознания по нечаевск. делу выяснено, что в апр. 1869 г. приезжал в Харьков для организации подписки в пользу студентов, исключенных из Петерб. ун-та. В 1872 г. уехал в Цюрих, где примкнул к револ. кружку, организованному его двоюродн. братьями и получившему шуточное название «сенжебунистов». В 1873 г., вернувшись в Россию, поступил в Технолог. ин-т, из которого вышел через год; поселился в имении матери, в с. Мариинском (Екатериносл. губ.). В связи с арестом его двоюродн. братьев был обыскан в авг. 1874 г., а 3 сент. т. г. арестован и заключен в Екатериносл. тюрьму. Привлечен по делу о пропаганде в империи (193). В янв. 1875 г. освобожден из тюрьмы и подчинен надзору полиции. По выс. пов. 19 февр. 1876 г. освобожден от ответственности за недостатком улик. Вторично привлечен к дознанию в дек. 1881 г. по делу о револ. кружке в Киеве; содержался в Одесск. тюрьме. По-

Л. Н. Жебунев.

С фотогр. 1884 г.
Из собр. Муз. «Каторга и Ссылка».

выс. пов. 6 апр. 1883 г. дело о нем разрешено в администр. порядке с высылкою его под гласн. надзор на пять лет в Вост. Сибирь. Жил в Минусинске. В 1887 г. возвратился в Евр. Россию.

Нечаевское дело I (IIОтдел.).—Справки (Л. Жебунев, М. Завадский, К. Иванов).—Справ. листок.—Доклады 1876, I, 37.—Голицын, Десятая глава, 98.—Обзоры, II, 60; VI, 107.—Список 1886 г.

«Листок «Нар. Воли» I (1883) (Хроника арестов) (Литература парт. «Нар. Воля», 608).—О. Буланова, «Был.» XXIV (1924), 89 (Странички воспоминаний).—И. Белоконский, «Кат. и Сс.» 1927, II (31), 147 (К истории полит. ссылки 80-х г.г.).

Жебунев, Николай Александрович, дворянин, сын отст. штаб-ротмистра, землевладелец Екатеринославск. губ., брат Вл. и Сергея А-дровичей Жебуневых. Род. ок. 1847 г. До 1872 г. за ним был установлен негласный надзор, в виду частых собраний молодежи у него на даче под Харьковом. В 1872 г. проживал в Цюрихе и вместе с братьями организовал револ. кружок, получивший название «сен-жебунистов» и ставивший себе задачей изменение существующего в России экономического строя путем поднятия уровня народного образования и развития сельск. хозяйства. В февр. 1873 г. из Цюриха переселился во Францию и занялся практич. изучением сельск. хозяйства. В сент. 1873 г., приехав в Россию, убедил Трудницкого (впоследствии предатель) продать имение с целью купить новое для заведения образцового хозяйства; для этого ездил по Самарск. и Сарат. губ., но, ничего не найдя, снова уехал за границу. В дек. 1873 г., приехав в Одессу, примкнул к одесск. револ. кружку Ф. Волховского; посещал собрания на квартире Макаревича и Франжоли. Сначала работал в слесарной мастерской Рыхлицкого; потом, в 1874 г., открыл свою кузницу, служившую местом для пропаганды. В сред. июня 1874 г. перевел кузницу в с. Васильевку, в 60-ти верстах от Одессы, и продолжал пропаганд. деятельность. Получив от Стенюшкина известие о грозившем ему аресте, успел летом 1874 г. вместе с женою скрыться за границу. Проживал в Париже и в сент. 1878 г. за принадлежность к интернациональному обществу выслан из пределов Франции. В 1884 г. подал прошение о помиловании; получил разрешение возвратиться в Россию и жил в 1880-х г.г. под надзором в Екатеринославск. губ.

Справки (Н. Жебунев, Л. Жебунев, З. Жебунева, Е. Завадская, К. Иванов).—Голицын, Десятая глава, 98—99.—Обзор, III, 11.—Список 1883 г., стр. 35.—Список 1886 г.—Бурцев, За сто лет, II, 82.—Хроника, 57.—Больш. энциклопедия, XXI.—Б. Глинский, Револ. период, II, 53 сл.

Стенограф. отчет, 381, 383, 384, 387, 392—394, 396, 409, 410, 446, 447.—Госуд. преступления, III, 137—139 (125—127), 141—143 (128—131), 149—150 (135—136).—Вл. Дебогорий-Мокриевич, Воспоминания, 174.—Н. Морозов, Повести моей жизни, II, 157—165, 181—185, 200.—Д. Овсянико-Куликовский, Воспоминания, 118 сл.—П. Аксельрод, Пережитое, 146.—С. Ковалик, Революц. движение 70-х г.г. (Ук.).

«Вперед» №2 (1875), 42 (Из документов по внутр. политике русского правительства).—Старик [С. Ковалик], «Был.» 1906, XI, 39 (Движение 70-х г.г. по Большому процессу).—«Был.» 1907, IX, 272 (Записка м-ра юстиции Палена).—В. Фигнер, «Был.» II (1917), 168 (Из автобиографии).—С. Ковалик, «Кат. и Сс.» 1924, V (12), 243—244 (С. А. Жебунев).—С. М. Брейтбург, «Кат. и Сс.» 1925, IV (17), 131 (Эпизод из политич. биографии Д. Н. Овсянико-Куликовского). — «Ист.-Рев. Сборник» III (1926) (Ук.) (В. Невский, В. П. Обнорский).

Жебунев, Сергей Александрович, дворянин Екатериносл. губ., сын отст. штаб-ротмистра, брат Вл. и Ник. А-дровичей Жебуневых. Род. в Александр. у. (Екатериносл. губ.) ок. 1849 г. Учился в пансионе в Москве, потом во 2-й Харьковск. гимназии, курса которой не окончил. До от'езда за границу в 1872 г. был подчинен негласному надзору в виду частых собраний молодежи у него на даче под Харьковом. В 1872 г., проживая в Цюрихе, организовал вместе с братьями револ. кружок, получивший название «сен-жебунистов». В февр. 1873 г. переехал во Францию, где занялся практич. изучением сельск. хозяйства. В ноябре 1873 г. возвратился в Россию с целью вести пропаганду в народе. Был в Москве, желая завязать связи с моск. револ. кружками, потом—в Киеве, где участвовал на с'езде членов револ. кружка, выработавшего программу действия. Из Киева переехал в Одессу, где примкнул к одесск. кружку Ф. Волховского; жил на квартире вместе с Кацем и Глушковым и занимался изучением бондарного ремесла. Весною 1874 г. поселился в с. Кошары (Конотопского у. Черниговск. губ.), где был помощником сельск. учителя Г. Трудницкого, донесшего на него в июле 1874 г. Вел пропаганду среди учеников и крестьян. Арестован в августе 1874 г. и привлечен к дознанию по делу о пропаганде в империи (193). Сначала находился в Одесск. тюрьме, а в 1876 г. был пере-

С. А. Жебунев.

С фотогр. 1878 г.
Из собр. Муз. «Каторга и Ссылка».

веден в Петербург. Попытка побега с помощью Костюрина оказалась неудачной. С 3 ноября 1876 г. по 9 окт. 1877 г. находился в Петропавл. крепости, после чего был переведен в Дом предвар. заключения. 5 мая 1877 г. предан суду ос. прис. Сената по обвинению в участии в противозакон. сообщ-ве и в распространении преступн. сочинений (процесс 193). За отказ отвечать удален 10 ноября 1877 г. из залы заседаний. 23 янв. 1878 г. признан виновным во вступлении в противозакон. общ-во со знанием его преступных целей и приговорен к лишению всех особ., лично и по сост. присвоен. прав и преимущ. и к ссылке на житье в Тобольскую губ. 25 янв. 1878 г. снова переведен в Петроп. крепость. По выс. пов. 11 мая 1878 г. лишен прав; ходатайство родных о помиловании, по выс. пов. 22 июня 1878 г., оставлено без последствий. 2 авг. 1878 г. передан из Петроп. крепости для отправления в Сибирь и 12 сент. 1878 г. водворен в Ялуторовске. Арестован в Ялуторовске 30 мая 1879 г. и привлечен к дознанию по делу распропагандированного уголовного Цыплова - Гарманова, распространявшего землевольческую литературу и оказавшего при аресте вооружен. сопротивление. Отправлен из Ялуторовска в кандалах в Туринск, где пробыл в тюрьме полтора года. По выс. пов. 24 дек. 1880 г. дело разрешено в администр. порядке с высылкою его под надзор полиции в Восточн. Сибирь. В авг. 1882 г. водворен в Балаганске (Иркутск. губ.). В 1882 г. срок надзора в Восточн. Сибири продлен на три года, после чего возвращен в Тобольск. губ. и снова поселен в Ялуторовске. Сотрудничал в «Сибирск. Газете» и «Сибири». Проживал в Томске. В 1888 г. снова арестован и администр. выслан в Олекминск Якутск. обл. В нач. 1890-х г.г. возвратился в Европ. Россию, жил в Славянске, Полтаве и Харькове. В 1897 г. судился за пропаганду, но был оправдан. Впоследствии жил в Сердобске (Сарат. губ.), где и умер 10 июня 1924 г.

Сообщение С. П. Швецова.—Справки (С. Жебунев, Е. Ермолаева, Л. Жебунев, М. Жебунева, Е. Завадская, Засыпкин, Н. Скворцов).—Справ. листок.—Доклады 1878, I, 228—241; II, 318—322; 1880, IV, 1306—1317.—Список 1852—1879 г.г., л.л. 44, 47 об. — Голицын, Десятая глава, 100. — Список 1883 г., стр. 35.—Обзор, III, 11.—Бурцев, За сто лет, II, 92.— Хроника, 57.— Больш. энциклопедия, XXI.— Б. Глинский, Револ. период, 53.—Новый энцикл. словарь.—Бурцев, Календарь (Ук.).

С. Жебунев, «Был.» 1907, V, 253—268 (Отрывки из воспоминаний).—«Кат. и Сс.» 1924, IV (11), 272 (Ушедшие. С. А. Жебунев).—С. Ковалик, «Кат. и Сс.» 1924, V (12), 242—244 (С. А. Жебунев).—М. Фроленко, «Кат. и Сс.» 1924, V (12), 245—246 (С. Жебунев и Кобиев).

Стенограф. отчет, 370, 376—379, 383, 387, 389—398, 415, 446—447, 452.—Госуд. преступления, III, 137—144 (125—131), 149 (136), 156 (142), 263 (239), 265 (241), 312 (284), 321 (292), 326 (297), 328 (299), 332—333 (302—304).—В. Богучарский, Активное народничество (Ук.).—Н. Ашешев, А. И. Желябов, 22.—О. Аптекман, Земля и Воля (Ук.).—Южно-русские союзы (Ук.).—М. Фроленко, Записки семидесятника (Ук.).—К. Котов, Записки землевольца, 19.—С. Ковалик, Революционное движение 70-х г.г. (Ук.).

«Нар. Воля» I (1879) (Хроника преследований) (Литература парт. «Нар. Воля», 64).—Старик [С. Ковалик], «Был.» 1906, XI, 39 (Движение 70-х г.г. по Большому процессу).—«Был.» 1907, IX, 272 (Записка м-ра юстиции Палена).—С. Чудновский, «Мин. Годы» 1908, IV, 234 сл.; V—VI, 373; VII, 178 сл. (Из дальних лет).—«О минувшем». Сборник (1909), 239 сл. (М. Фроленко, Из далекого прошлого). — «Ист.-Рев. Сборник» III (1926) (Ук.) (В. Невский, В. П. Обнорский).—И. Белоконский, «Кат. и Сс.» 1927, II (31), 147 (К истории полит. ссылки 80-х г.г.).—С. П. Швецов, «Кат. и Сс.» 1928, IV (41), 93 сл.; XI (48), 95 сл. (Культурное значение политич. ссылки в Зап. Сибири).

Жебунева (урожд. Глушкова), Зинаида Ионовна, жена двор. Ник. А-др. Жебунева. Уроженка Харькова. В 1872 г. проживала в Цюрихе вместе с мужем и входила в кружок, получивший название «сен-жебунистов». По приезде в Россию, в нач. 1874 г. примкнула к одесск. кружку Ф. Волховского. Вместе с мужем успела летом 1874 г. скрыться за границу. В 1878 г. жила в Париже; имела отношение вместе с Карякиной и Луканиной к опубликованию брошюры Долгушина «Заживо погребенные» по поводу заключенных в Ново-Белгородск. каторжн. централе. В сент. 1878 г. выслана из Франции, как член Интернационала.

Справки (З. Жебунева, Н. Жебунев, Луканина).—Голицын, Десятая глава, 97.—Список 1883 г., стр. 22.—Бурцев, За сто лет, II, 84.—Хроника, 37.

Стенограф. отчет, 446.—Госуд. преступления, III, 137—139 (125—127), 141 (128), 143—144 (131).—В. Дебогорий-Мокриевич, Воспоминания, 174.—Н. Морозов, Повести моей жизни, II, 157—165, 181—185, 200.—Л. Дейч, За полвека, I, 93.—«Вперед» № 2 (1875), 42 (Из документов по внутрен. политике русск. правительства).

Жебунева (урожд. Блинова), Мария Александровна, дочь губ. секретаря, жена

М. А. Жебунева.

С фотогр. 1870-х г.г.
Из собр. Муз. «Каторга и Ссылка».

дворян. Владим. А-др. Жебунева. Воспитывалась в Харьковск. гимназии. В 1872 г. жила в Цюрихе, где слушала лекции на медиц. факультете. Входила в кружок «сен-жебунистов». В ноябре 1873 г. возвратилась

в Россию и примкнула в Одессе к местн. револ. кружку Ф. Волховского. В 1874 г. жила вместе с мужем в с. Депте́вке (Конотопск. у. Черниговск. губ.), где она и муж ее были сельск. учителями и вели пропаганду среди крестьян. По доносу Г. Трудницкого в июле 1874 г. была арестована вместе с мужем и привлечена по делу о пропаганде в империи (193). В виду недостаточности улик, не предана суду и дело о ней, по выс. пов. 19 февр. 1876 г., разрешено в администр. порядке с подчинением ее особ. надзору полиции. В нач. 1880-х г.г. примкнула к народовольцам; работала в харьк. револ. кружках. После высылки мужа в 1882 г. последовала за ним. С 1890 г. жила в Москве; оставаясь по убеждениям народоволкой, оказывала услуги партии соц.-революционеров. Умерла в Москве 21 апреля 1913 г.

Спра́вка (М. Жебунева).—Справ. листок.—Доклады 1876, I, 21 об.—Голицын, Десятая глава, 82.—Госуд. преступления, III, 137—138 (125—126).

Ю. Бунин, «Рус. Вед.» 1913, № 96 (Памяти М. А. Жебуневой).

В. Фигнер, Запечатленный труд, 266. — Народовольцы после I марта. Сборник (Ук.) (Программа воспоминаний В. С. Лебедева).—Л. Тихомиров, Воспоминания (Ук.).—«Красн. Арх.» VI (1924), 142 сл. (Из архива Л. Тихомирова).

Жейц, Иустин Александрович, студент Петровск. Землед. ак-ии в Москве. Род. ок.

И. А. Жейц.

С фотогр. 1877 г.
Из собр. библ-ки Коммун. Академии.

1851 г. в мест. Друе (Виленск. губ.). Окончил 2-е Виленское реальн. уч-ще. Принадлежал к «Общ-ву друзей», кружку, организованному М. Натансоном и Н. Хазовым; по агентурн. сведениям, был деятельным пропагандистом. Обыскан в мае 1877 г. в Москве и с 18 мая по 11 окт. 1877 г. находился под стражей. Привлечен к дознанию по обвинению в содействии членам «Общ-ва друзей» со знанием об их преступн. деятельности. По распоряж. Московск. губ. жанд. управления подчинен с 13 окт. 1877 г. особ. надзору полиции в Москве. По выс. пов. 29 ноября 1878 г. дело разрешено в администр. порядке с высылкою его под надзор полиции в одну из северо-восточн. губерний. С 23 дек. 1878 г. водворен в Кадникове (Вологодск. губ.) под гласный надзор. Ходатайство его матери в 1880 г. об освобождении от ссылки оставлено без последствий. Постановлением особ. совещания от 12 окт. 1881 г. срок надзора продлен на пять лет. В сент. 1882 г. переведен в Яренск. Впоследствии отошел от револ. движения.

Справки (Иуст. Жейц, А. Луканин, В. Сиротенко).—Справ. листок.—Доклады 1878, III, 621—649.—Ведомости: по Моск. ген.-губернаторству (1879); по Вологодск. губ. (1879).

«Вперед» т. V (1877), 177 (Из истории арестов и преследований). — «Ист.-Рев. Сборник» III (1926) (Ук.) (Э. Корольчук, Из истории пропаганды среди рабочих Петербурга вт. пол. 70-х г.г.).

Жеков, Степан Иванович, студент Технолог. ин-та в Петербурге. По агентурн. сведениям, находился в 1878 г. в сношениях с одесск. револ. деятелями и получал от них запрещ. книги и деньги для помощи полит. заключенным.

Справки (Ст. Жеков, Олекс).

Железняк[ов], Соломон Моисеевич (Семен Иванович), технолог 2-го разряда. Род. в Херсонск. губ. ок. 1850 г. По окончании в 1875 г. Технолог. ин-та в Петербурге был командирован в Пошехонск. у. (Ярославск. губ.) на завод в имен. Щенцово Ник. Эндаурова. Осенью 1875 г. командирован в Одессу, где 2 сент. т. г. обыскан в связи с делом Семяновского; при обыске найдены запрещ. сочинения и переписка о доставлении литературы из-за границы. Был арестован, но скоро освобожден под денежное поручительство Н. М. Эндаурова. Предан 26 июня 1876 г. суду ос. прис. Сената по обвинению в хранении преступн. сочинений (дело Семяновского). 19 окт. 1876 г. признан виновным и приговорен к двухнедельному тюремному заключению. В 1877 г. проживал в Пошехонск. у. (Яросл. губ.) и, по агентурн. сведениям, вел пропаганду среди крестьян. По распоряж. м-ра вн. дел от 7 сент. 1877 г., в виду политич. неблагонадежности, подчинен гласн. надзору полиции с воспрещением проживать в Ярославск. губ. В 1878 г. избрал местом жительства Енисейск. губ.; жил в Красноярске, где состоял учителем математики в местн. женск. гимназии; позднее проживал в Иркутске.

Сообщение М. И. Дрея.—Справки (С. Железняк, Л. Златопольский, А. Эндауров).—Ведомость по Петерб. градоначальству (1877—1878).—Справ. листок.—Бурцев, За сто лет, II, 88.

«Был.» 1906, I, 277 (Процесс 20-ти).—С. Богданов, «Был.» 1906, XI, 106 (Е. С. Семяновский, один из первых каринцев).—«Был.» 1906, XI, 119, 125 (Обвинит. акт).—Ан. Шехтер, «Кат. и Сс.» V (1923) (Из далекого прошлого).

Желоминская, акушерка. Принадлежала к петерб. грузинск. револ. кружку, руководимому О. Кананово́й. С 14 марта 1874 г. подчинена негласн. надзору.

Справка (Желоминская).

Желтоновская, Ольга—фамилия по мужу О. Разумовской (см.).

Желтоновский, Александр Петрович, сын чиновника; уроженец Бессарабск. губ. В 1879 г. уволен из Новоросс. ун-та за невзнос платы. В том же году привлекался к дознанию по делу Чубарова. Вследствие политич. неблагонадежности, по распоряж. одесск. ген.-губернатора выслан 28 июня 1879 г. в Восточн. Сибирь. В перв. половине 1880-х г.г. проживал в с. Тунка (Иркутск. губ.). По постановлению особ. совещания от 3 мая 1882 г. срок надзора продлен на год четыре месяца.

Справка (А. Желтоновский).

«Нар. Воля» I (1879) (Хроника арестов. Одесса) (Литература парт. «Нар. Воля», 55).—И. Белоконский, «Кат. и Сс.» 1927, II (31), 147 (К истории полит. ссылки в 80-х г.г.).—Ц. Мартыновская, «Кат. и Сс.» 1928, VIII—IX (45—46), 86 (И. М. Ковальский).

Желтоновский, Дмитрий, студент Новоросс. ун-та. В 1873 г. входил в состав одесск. отделения кружка чайковцев, руководимого Ф. Волховским; в том же году выпустил рукописн. газету «Вперед»; приезжал в Киев с Н. А. Чарушиным для связи киевского кружка с одесским и петербургским. В июле 1875 г. привлекался, по оговору Лобковского, к дознанию по обвинению в принадлежности к противозаконному сообществу и в распространении книг противоправит. содержания. По выс. пов. 10 марта 1877 г. дело о нем прекращено за недостатком улик. Впоследствии отошел от рев. движения; был прокурором.

Справки (Д. Желтоновский, О. Желтоновская, Е. Окуньков).—Справ. листок.—Доклады 1877, I, 81—86.—Б. Глинский, Револ. период, II, 19. Н. Ашешев, А. И. Желябов, 22.—П. Лавров, Народники-пропагандисты (Ук.).—Н. Чарушин, О далеком прошлом (Ук.).—М. Фроленко, Записки семидесятника (Ук.).—В. Перовский, Воспоминания, 64.—П. Аксельрод, Пережитое, 106.—С. Ковалик, Револ. движение 70-х г.г. (Ук.).—Н. Бух, Воспоминания, 100 сл., 107 сл.

Старик [С. Ковалик], «Был.» 1906, XI, 38 сл. (Движение 70-х г.г. по Большому процессу).—М. Фроленко, «Кат. и Сс.» 1926, III (24) 22 (Начало народовольчества).—А. Якимова, «Кат. и Сс.» 1927, VIII (37), 11 (Большой процесс).

Желябов, Андрей Иванович.

См. «восьмидесятые годы».

Жемотина (урожд. Морозова), Александра Дмитриевна, дочь священника. Род. ок. 1855 г. в Екатеринбурге. Окончила Екатеринбургск. гимназию. Принадлежала к местному револ. кружку Качки. В 1874 г. привлечена к дознанию в связи с найденной у Ив. Козманова преступной ее переписки. Обязана подпиской о невыезде. Несмотря на последнюю, выйдя замуж за Жемотина, выехала в Петербург, откуда, после ареста в февр. 1875 г., выслана в Пермь. Привлекалась по делу о пропаганде в империи (193) за противозаконные сношения с привлеченным Коротковым. По выс. пов. 19 февр. 1876 г. дело о ней разрешено в администр. порядке с учреждением негласн. надзора.

Справка (А. Жемотина).—Справ. листок.—Доклады 1876, I, 31 об.

Жемчужников, Аполлон Александрович, дворянин, землевладелец Самарск. губ. Род. в 1839 г. Кандидат прав. В 1876 г. был издателем газеты «Молва» в Петербурге, а в 1878—1879 г.г. вместе с К. М. Сибиряковым—газ. «Слово»; сотрудничал в «Отеч. Записках». Был членом Самарск. губ. земск. управы. Привлекался в 1879 г. к дознанию в связи с покушением А. К. Соловьева в виду предоставления места последнему. Кроме того, привлекался к дознанию по делу о найденных в Самарск. фельдшерской школе фальшивых паспортах, а также по подозрению в печатании прокламаций в типографии газеты «Слово». Умер в Ялте в окт. 1891 г.

Справки (Ап. Жемчужников, А. Иванчин-Писарев, Лешерн-фон-Герцфельдт, К. Сибиряков).—Справ. листок.—С. Венгеров, Список.—Его же, Источники.

Некрологи: «Ист. Вестн.» 1892, I, 290.—«Нов. Время» 1892, № 5631.

Жемчужников, Аполлон Аполлонович, отставн. подпоручик, землевладелец Бузулукск. у. (Самарск. губ.). Род. ок. 1838 г. После соловьевского покушения был обыскан и с 14 апр. по 16 мая 1879 г. находился под домашним арестом. Привлекался к дознанию в связи с покушением Соловьева, благодаря данной последнему рекомендации, а также в виду близости к участникам самарского револ. кружка. По выс. пов. в июле 1881 г. дело о нем прекращено за недостатком улик.

Справки (Ап. Жемчужников, А. Соловьев).

Жеребцов, Эраст Константинович, дворянин Херсонск. губ. Род. ок. 1852 г. В 1869 г. поселился в имении Марии Петр. Михаэлис в Шлиссельбургск. уезде, где занимался кузнечным мастерством. 18 окт. 1874 г. задержан в Петербурге на квартире О. Кананової как лицо неблагонадежное и заключен в одну из полицейск. частей. В 1876—1877 г.г. находился в близких отношениях с Н. Н. Богдановичем; работал в его кузнице в Торопецком уезде; заведывал ею и имением Богдановича после запрещения ему содержать кузницу. Привлекался к дознанию в числе 58-ми лиц за принадлежность к тайному сообщ-ву; по выс. пов. 8 июля 1881 г. освобожден от ответственности.

Справки (Эр. Жеребцов, Е. Михаэлис).—Справ. листок.

Жеребцова, Александра Дмитриевна. В нач. 1870-х г.г. проживала в Моршанске под надзором; руководительница (?) С. И. Бардиной.

Справка (Бардина).

Же[и]рехин, Иван Ананьевич, из крестьян Самарск. губ. В 1870-х г.г. служил фельдшером в с. Дубовый Умет (Самарск. губ.). Летом 1874 г. находился в сношениях с пропагандистом Беляковым, который снабжал его запрещ. книгами. В янв. 1876 г. привлечен к дознанию по обвинению в распространении среди учеников местного сельск. уч-ща антиправительственных и антирелигиозных идей. По выс. пов. 25 июля 1876 г. дело о нем разрешено в администр. порядке

с присуждением его к двухмесячн. тюремн. одиночному заключению. Уволен со службы. Был свидетелем по процессу 193-х.

Справка (И. Жерехин).—Справ. листок.—Доклады 1876, I, 184—187.—Госуд. преступления, III, 240 (218).

Жерлицина, Вера Петровна. Согласно показанию Г. Трудницкого, проживала в 1872 г. в Цюрихе и принадлежала к револ. кружку братьев Жебуневых. Привлечена к дознанию по делу о пропаганде в империи (193), в виду подозрения в том, что она состояла в числе пропагандистов. Дело о ней прекращено за недостатком улик.

Справки (В. Жерлицина, М. Негрескул, М. Помян).

Жечковский, Иван Александрович (он же Ян Карлович), бессрочно-отпускной оружейник 69-го пехотн. Рязанск. полка. Род. ок. 1839 г. в Варшавск. губ. Служил сначала в Саратове, потом в Ростове-на-Дону инструментщиком в мастерских Ростово-Владикавк. жел. дороги. Деятельный участник рабочего револ. кружка, организованного в Ростове весною 1877 г.; был кассиром кружка. На его квартире жил и был арестован Н. П. Наддачин. Арестован 13 окт. 1877 г., заключен в тюрьму и привлечен к дознанию за участие в револ. кружке. По выс. пов. 2 авг. 1878 г. дело о нем разрешено в администр. порядке с вменением ему в наказание предвар. содержания под стражей и с подчинением гласн. надзору. В виду его вредного влияния на рабочих, по распоряжен. одесск. генер.-губернатора, предназначен к высылке в Тверск. губ. Высылка отложена в виду привлечения его к дознанию по делу об убийстве шпиона Никонова. В мае 1880 г., по распоряж. одесск. ген.-губернатора, выслан под надзор в Восточн. Сибирь. В 1880 г. содержался в Мценск. перес. тюрьме; находился на поселении в Енисейск. губ., где и умер до 1886 г.

Справки (И. Жечковский, Н. Наддачин).—Доклады 1878, II, 434—442.—Список псевдонимов.

И. Белоконский, Дань времени (Ук.).—Его же, «Кат. и Сс.» 1927, II (31), 147 (К истории полит. ссылки 80-х г.г.).

Животовская, жена Вас. Фил. Животовского. По агентурным сведениям, принимала в нач. 1879 г. участие в револ. движении в Киеве.

Справки (Животовская, Дебогорий-Мокриевич, Зелинский).

Животовский, Василий Филиппович, секретарь Киевск. военной гимназии. По агентурным сведениям, принимал участие в 1874 г. и в 1879 г. в револ. движении в Киеве.

Справка (В. Животовский).—Свод указаний (Ук.).—А. Руссов и Ф. Волков, «Был.» 1907, VI, 119 (Примечания к «Своду»).

Животовский, Владимир Дмитриевич. Род. в 1855 г. Студент Киевск. ун-та. За участие в марте 1878 г. в студенч. беспорядках по поводу ареста студ. Н. Подольского исключен из ун-та и, по распоряжен. киевск. ген.-губернатора, выслан под надзор полиции из Киева на родину. В окт. 1880 г. снова принят в ун-т, который окончил в 1883 г. со званием лекаря. В нач. 1900-х г.г.—земск. врач в Таврическ. губ.

Справка (Вл. Животовский).—Медиц. список.

Жилинская (Воймин - Мурдас - Жилинская), Ольга Ивановна, дворянка, жена надв. советн. Ник. Паул. Жилинского. Род. ок. 1840 г. Воспитывалась в Павловск. ин-те в Петербурге. Проживая в Пензе, познакомилась в 1873 г. с П. И. Войнаральским и вошла в револ. местный кружок, организованный Рогачевым. Вела переписку с Войнаральским и приняла на хранение револ. литературу, привезенную Кл. Блавдзевич. Арестована 15 авг. 1874 г.; в 1875 г. освобождена на поруки. Предана 5 мая 1877 г. суду особ. прис. Сената по обвинению в участии в противозакон. сообщ-ве и в распространении сочинений, имевших целью возбуждение к бунту (процесс 193-х). 23 янв. 1878 г. признана невиновной.

Справки (Воймин-Мурдас-Жилинская, В. Сабелькин, Н. Эндауров).—Госуд. преступления, III, 191 (174), 195—196 (177—179), 199 (181), 201—204 (182—186), 206—207 (187—188), 219 (199), 263 (239), 265 (241), 320 (291), 330 (301).

Жилинский, Евгений Павлович, студент Харьковск., а потом—Петербургск. ун-тов. В 1873—1874 г.г. жил вместе с Мих. Андр. Орловым в дер. Клочки под Петербургом, в целях пропаганды. В виду политич. неблагонадежности, подчинен летом 1874 г. негласн. надзору по месту жительства—в Гатчине.

Справки (Е. Жилинский, М. Орлов).

Жилинский (Воймин-Мурдас-Жилинский), Николай Паулинович, дворянин, надв. советник. Род. ок. 1835 г. в Новом Буге (Херсонск. губ.). В 1856 г. окончил кадетск. корпус. Служил в Пензе надзира-

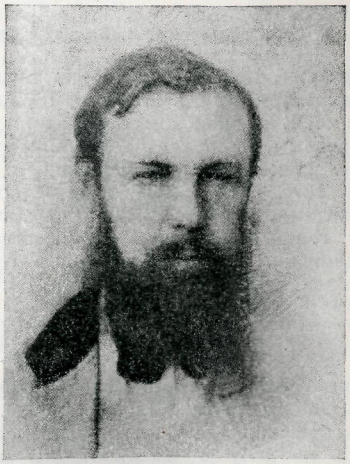

Н. П. Жилинский.

С фотогр. 1874 г.
Из собр. Муз. «Каторга и Ссылка».

телем Пензенск. акцизн. управления. Познакомился в 1873 г. с П. И. Войнаральским и примкнул к местному револ. кружку. Вел переписку с Войнаральским, получил от него шифр, хранил револ. литературу, привезенную Кл. Блавдзевич, снабжал деньгами пропагандистов и помог Войнаральскому скрыться из Пензы. Арестован 15 авг. 1874 г. и содержался в Доме предвар. заключения. Предан 5 мая 1877 г. суду особ. прис. Сената по обвинению в участии в противозакон. сообществе и в распространении преступных сочинений (процесс 193-х). Умер во время суда 14 декабря 1877 г. в клинике Мед.-Хир. ак-ии.

Справки (Н. Воймин-Мурдас-Жилинский, Буриот, Ленковский, Н. Эндауров).—Календарь «Нар. Воли», 152.

Госуд. преступления, III, 191—192 (174—175), 195—207 (178—188), 213 (194), 232 (211), 263 (239), 265 (241).—О. Аптекман, Земля и Воля (Ук.).—«Был.» 1907, IX, 272 (Записка м-ра юстиции гр. Палена).—С. Чудновский, «Мин. Годы» 1908, V, 374 (Из дальних лет).—«Ист.-Рев. Сборник» II (1926) (Ук.) (Ш. Левин, Листовки Г. В. Плеханова).

Жиркевич (по мужу Всеволожская), Екатерина Адольфовна. Род. ок. 1853 г. Воспитывалась в Александровск. гимназии в Петербурге. В 1872 г. входила в петерб. кружок самообразования И. Барсукова; состояла в переписке с С. Клячко. При обыске у ней в том же году найдены запрещ. сочинения. В виду политич. неблагонадежности, после запрещения педагогич. деятельности, была выслана на родину в с. Мамадыш (Ардатовск. у. Симбирск. губ.) под надзор полиции. В 1873 г. жила в Ардатове и была замечена в чтении и в распространении запрещ. сочинений, вследствие чего снова выслана в с. Мамадыш.

Справки (Е. Жиркевич, И. Барсуков, Гернет).

Жиркевич, Серафима Осиповна, дочь отст. губ. секретаря. Род. в 1856 г. В 1872 г. входила в моск. кружок самообразования вместе с Филатовым, Барсуковым, Цакни и др. (московск. чайковцы). Привлекалась к дознанию в 1872 г. по обвинению в переписке с эмигрантами. В сент. 1873 г. обыскана и в окт. т. г. привлечена к дознанию в связи с долгушинским делом. Выслана в Ардатов (Симбирск. губ.) под надзор полиции.

Справки (С. Жиркевич, Барсуков, С. Волохов, В. Георгиевский, Д. Домбровский, Ф. Лермонтов, К. Милоглазкин, В. Путанин, Филатов).—Справ. листок.

Жиров, Николай Иванович, дворянин, студент Моск. ун-та. Род. ок. 1849 г. в Воронежской губ. В 1873 г. привлекался к дознанию по делу о распростран. запрещ. книг и за принадлежность к московск. кружку чайковцев.

Справка (Н. Жиров).

Жиролюбов, знакомый Ив. Чумаевского. В 1879 г. выслан из Одессы вследствие политической неблагонадежности.

Справка (И. Чумаевский).

Житецкая (урожд. Маслова), Александра Андреевна, жена Ир. Ал. Житецкого. По агент. сведениям, вращалась среди полит. неблагонадежн. лиц и оказывала им услуги. В связи с арестом ее мужа в 1879 г., подчинена домашнему аресту. В 1880 г. вместе с мужем жила в Яранске (Вятск. губ.).

Справка (А. Житецкая).—Свод указаний (Ук.).

Житецкий, Иродион Алексеевич, сын священника. Род. 8 апр. 1851 г. в с. Залинейном (Полтавск. губ.). Окончил Киевск. ун-т со степенью кандидата; был учителем. В 1877 г. вышел в отставку и снова поступил в Киевск. ун-т на медиц. факультет, из которого удален в 1878 г. за участие в студенч. беспорядках. Принадлежал к украинск. револ. партии. По агент. сведениям, имел на своей квартире небольшую печатню, которую успел уничтожить до обыска. Был арестован и за принадлежность к револ. кружку, за имение и хранение запрещ. сочинений, по распоряж. киевск. ген.-губернатора от 8 ноября 1879 г., выслан из Киева под гласный надзор в Вятскую губ. С 27 ноября 1879 г. поселен в Яранске. В сент. 1881 г. получил разрешение переехать в г. Царев (Астрах. губ.). Этнограф.

Справки (Ир. Житецкий, Забора).—Ведомость по Вятск. губ. (1879).—Свод указаний (Ук.).—Венгеров, Источники.—И. Павловский, Словарь полтавцев. — Новый энцикл. словарь. — С. Венгеров, Список.

А. Руссов и Ф. Волков, «Был.» 1907, VI, 157 (Примечания к «Своду»).—М. Р. Попов, «Мин. Годы» 1908, II, 181 (Из моего прошлого).

Житецкий, Павел Игнатьевич, сын священника. Род. в Кременчуге 12 дек. 1836 г. Учился в Киевск. дух. ак-ии и в Киевск. ун-те. Был преподавателем русск. словесности в Киевск. воен. гимназии и в коллегии П. Галагана. В 1870-х г.г. входил в украинск. общество «Громаду»; был корреспондентом Драгоманова. Вследствие доноса, в марте 1877 г. по распоряжению киевск. ген.-губернатора отстранен от должности и, как лицо полит. неблагонадежное, подлежал высылке из Киева, приостановленной по причине его семейных обстоятельств. Впоследствии—прив.-доцент Петерб. ун-та, известный лингвист и историк литературы, член-корреспондент Акад. Наук. Умер в Киеве 5 марта 1911 г.

Справки (П. Житецкий, Богуславский, А. Панина).—Свод указаний (Ук.).—С. Венгеров, Источники.—Новый энцикл. словарь.—С. Венгеров, Список.

А. Руссов и Ф. Волков, «Был.» 1907, VI, 157 (Примечания к «Своду»).—«Ежегодник коллегии П. Галагана» 1912 г. (Некролог).

Жихлевич, Франц Иосифович, студент Мед.-Хир. ак-ии. Род. в Калишск. губ. в 1857 г. Был арестован 4 сент. 1878 г. в Варшаве на квартире А-дра Грабовского. Как заподозренный в участии в пропаганде среди рабочих в Варшаве, по распоряж. м-ра вн. дел от 14 сент. 1878 г. подчинен гласн. надзору полиции по месту жительства—в Петербурге. В 1880 г. получил звание лекаря. В начале 1900-х г.г.—военный врач в Эриванск. губ.

Справки (Ф. Жихлевич, М. Титов).—Ведомость по Петерб. градоначальству (1878—1879).—Медиц. список.

Жмиевская, Екатерина Гавриловна, вдова губ. секретаря. В 1874 г. привлекалась к дознанию в виду близости к некоторым членам киевской «коммуны». Свидетельница по процессу 193-х.

Стенограф. отчет, 327—328.—*Госуд. преступления,* III, 126—127 (115—116), 131 (119).

Жмудский, Иван, рядовой л.-гв. Моск. полка. 22 марта 1875 г. был вместе с Зайцевым на даче Бабонина на Выборгск. стор. в Петербурге и получил от В. Дьякова «Сказку о четырех братьях».

Госуд. преступления, I, 593 (327).

Жмуркин, Иван Борисович, рабочий Бумагопрядильной фабрики в Петербурге. По агент. сведениям, вел пропаганду в конце 1870-х г.г. среди рабочих.

Справка (И. Жмуркин).

Жолондович, Петр Осипович, уроженец Решанской вол. (Виленск. у.), ефрейтор, уволенный в запас из 1-й стрелк. роты Сибирск. гренадерск. полка. Успел скрыться 6 мая 1879 г. во время обыска в Киеве квартиры Ф. Гобста, когда были обнаружены готовые бомбы, пироксилин и др.

Справка (П. Жолондович).—Список 1883 г., стр. 36.

Жолтоновский, А. П.—см. А. П. Желтоновский.

Жонголович (Жонглович), Альфонс Адольфович, дворянин. Род. в 1854 г. Учился в Виленск. гимназии; был студентом Технолог. ин-та в Петербурге, который не окончил. Был одним из руководителей социально-револ. пропаганды в Вильно в 1875 г. Арестован 25 апр. 1875 г. и по распоряжению виленск. ген.-губернатора за устройство противоправит. кружка выслан в том же году под надзор полиции в Олонецк. губ.; с 15 июня 1875 г. водворен в Повенце. В мае 1876 г. привлечен к дознанию в Повенце по обвинению в антиправительственных замыслах. По выс. пов. 1 окт. 1876 г. дело о нем прекращено. В 1879 г. входил в кружок ссыльных, организованный в Повенце П. Гр. Заичневским, и за вредное влияние на других поднадзорных переведен в Архангельск. губ.; с 20 авг. 1879 г. поселен в Пинеге. В окт. 1880 г. возвращен на родину, в Вильно, с воспрещением в'езда в столицы. Служил писцом в Виленск. земельн. банке. Снова привлечен к дознанию, возникшему в Вильно 27 марта 1881 г., по делу о Варшавск., Виленск. и Петерб. гминах, по обвинению в посещении в янв. 1881 г. сходок в Варшаве. Содержался под стражей с 27 марта по 14 апр. 1881 г. По выс. пов. 13 янв. 1882 г. дело о нем разрешено в администр. порядке с высылкою его в менее отдален. места Зап. Сибири на три года под надзор полиции. Водворен в Ялуторовске, откуда возвратился на родину.

Сообщение С. П. Швецова.—Справки (А. Жонголович, Буковский, Вруцевич, Г. Загурская, П. Заичневский, М. Закржевская, Г. Лисовский, В. Литошенко, О. Петкевич, Л. Познарийская, И. Савицкий, Сальманович, Юревич). — Справ. листок.—Ведомости: по Олонецк. губ. (1876 — 1879); по Арханг. губ. (1879).—Доклады 1876, II, 278—281; 1882, I, 43—125.—Обзоры, I, 12; III, 97.

«Вперед» т. V (1877), 182 (Из истории арестов и преследований).—И. Белоконский, «Кат. и Сс.» 1927, II (31), 147 (К истории полит. ссылки 80-х г.г.).

Жохов, Николай Константинович, дворянин Костромск. губ. Род. ок. 1841 г. Учился в Главн. Педагогич. ин-те в Петербурге, потом—в Петерб. ун-те, курса которого не окончил. В 1870-х г.г. жил в качестве домашн. учителя в Павлоградск. у. (Харьковск. губ.). В 1879 г. был обыскан и арестован за распространение землевольческих изданий. В виду хороших о нем отзывов дело о нем разрешено в администр. порядке с подчинением его аресту при полицейск. управлении на одну неделю.

Справка (Н. Жохов).

Жохова (урожденная Ракуза), Надежда Николаевна, жена отст. полковника. По агентурн. сведениям, выехала в марте 1875 г. в имение своих родителей в Могилевск. губ. с целью вести пропаганду среди крестьян.

Справка (Н. Жохова).

Жоховский, Александр, крестьянин. Привлекался к дознанию, возникшему в окт. 1876 г. в Ломжинской губ., по обвинению в распространении стихотворений револ. содержания, переписанных им самим. По выс. пов. 12 июня 1877 г. дело о нем разрешено в администр. порядке с подчинением его тюремному заключению на два месяца.

Справка (Оленицкий).—Справ. листок.—Доклады 1877, II, 156—158.

Жудра (по мужу Кобылянская), Зинаида, дворянка. По агентурн. сведениям, проживала в 1878 г. в Женеве и находилась в близких сношениях с Ол. Свайн и с Ан. Кулишевой, прикосновенными к делу о револ. пропаганде.

Справка (З. Жудра).

Жуков, бывш. учитель Зайцевск. сельск. школы в Тверск. губ., близкий знакомый А. Ободовской и Корниловых. Привлекался в 1874 г. по делу о пропаганде в Новоторжск. уезде.

Справки (Жуков, А. Сидорацкая).

Жуков, Александр Николаевич, бывш. студент Технолог. ин-та. Учился в Екатеринбургск. гимназии и в нач. 1870-х г.г. принадлежал к местному револ. кружку. В сред. 1870-х г.г. жил вместе с Вас. Калининым в Петербурге и руководил устроенной на их квартире школой для рабочих. В 1875 г. доставил из Петербурга в Екатеринбург запрещен. книги. Привлекался к дознанию по делу бывш. учителя Екатеринбургск. гимназии Обреимова.

Справки (А. Жуков, Пономарев).

Жуков, Василий Ефимович, крестьянин дер. Новоселки (Коломенск. у., Московск. губ.). Род. ок. 1845 г. Работал в Серпухове на фабрике Ив. Коншина. 26 янв. 1876 г. у него отобраны запрещен. книги, полученные им от В. П. Вороненкова. Под стра-

Библиотека Музея Инв. №

жей находился с 26 янв. по 3 февр. 1876 г. Привлекался к дознанию по обвинению в участии в кружке, организованном В. Ивановским и Вс. Ионовым, и в чтении запрещ. книг. По выс. пов. 18 ноября 1876 г. дело о нем прекращено. С 24 мая 1877 г. подчинен надзору полиции по месту жительства—в Новоселках.

Справ. листок.—Доклады 1876, II, 345—350.—Ведомость по Московск. губ. (1879).

Жуков, Владимир Иванович.
См. «восьмидесятые годы».

Жуков (Жук), Григорий, дворянин Мглинского уезда — нелегальная фамилия, под которой арестован в марте 1878 г. Н. А. Беверлей (см.).
Справка (Н. Беверлей).

Жуков, Иван А., бывш. воспитанник школы кавказск. межевщиков. В окт. 1874 г. работал в Воздвиженской артели на Лиговке в Петербурге. В февр. 1875 г. присутствовал при обсуждении устава и программы «Всеросс. социально-революц. организации».

Справки (И. Жуков, Рыбальченко).—Б. Глинский, Револ. период, II, 72 сл.
И. Майнов, Петр Алексеев, 12.—И. Джабадари, «Был.» 1907, IX, 188 сл.; X, 173 — 174 (Процесс 50-ти).

Жуков, Иван Александрович, дворянин. Род. ок. 1849 г. Воспитывался в Вологодск. дух. сем-рии, по окончании которой поступил в Петербургск. дух. ак-ию. В 1871 г. поступил в Технолог. ин-т, курса которого не окончил. В 1874 г. привлекался к дознанию, вследствие знакомства и переписки с пропаг. Ник. Монастыревым; арестован в окт. 1874 г. по требованию Тамбовск. губ. жанд. управления. За недостатком улик дело о нем прекращено.
Справки (И. Жуков, Н. Монастырев).

Жуков, Семен Александрович, дворянин (?). Род. ок. 1852 г. По окончании Орловской (?) гимназии поступил в Мед.-Хир. ак-ию. Был участником петерб. кружка чайковцев. В нач. 1874 г. работал в кузнице вместе с «артиллеристами» (Теплов, Аитов и др.). Весною 1874 г. отправился для пропаганды в народ. Жил в Нижнем-Новгороде на квартире Серебровских, а в нач. мая т. г. вместе с М. Д. Нефедовым вел пропаганду среди крестьян в с. Павлове (Нижегор. губ.). Арестован в 1874 г. и с 24 янв. 1875 г. содержался в Петроп. крепости, откуда 15 января 1876 г. переведен в Дом предвар. заключения. Привлечен к дознанию по делу о пропаганде в империи (193) по обвинению в близких сношениях с участниками револ. кружков, в участии в сходках и в передаче Перчанкину запрещ. сочинений. По выс. пов. 1 окт. 1876 г. дело о нем разрешено в администр. порядке с высылкою его под надзор полиции в одну из отдален. губерний Европ. России. Поселен в Олонецкой губ. и с 13 ноября 1876 г. водворен в Пудоже. По распоряжению м-ра вн. дел в июле 1877 г. переведен под надзор полиции в Орел. В 1879 г. служил на Орловско-Грязской жел. дороге; в 1881 г. поселился в Харькове.

С. А. Жуков.

С фотогр. 1875 г.
Из собр. Муз. «Каторга и Ссылка».

Справки (С. Жуков, В. Васильев, И. Лукашевич, М. Нефедов).—Справ. листок.—Доклады 1876, II, 250—257.—Ведомость по Олонецк. губ. (1876—1877).—Список 1852—1879 г.г., л. 39.
Госуд. преступления, III, 166 (152).—Н. Чарушин, О далеком прошлом (Ук.).—«Вперед» т. V (1877), 183 (Из истории арестов и преследований).—С. Синегуб, «Был.» 1906, VIII, 79 сл. (Воспоминания чайковца).

Жуков, Семен Герасимович, дворянин, брат М. Г. Никитиной (Жуковой). По показанию Л. Городецкого, проживал в Петербурге и в 1874 г. принадлежал к револ. кружку «самарцев».
Справки (К. Милоглазкин, М. Никитина, О. Никольская, Н. Поморцев, А. Пыпин, Салтанова).

Жукова (урожд. Камахадзе), Мария Григорьевна, дворянка, уроженка г. Озургеты, бывш. слушательница акушерск. курсов в Петербурге. В сред. 1870-х г.г. выслана в Олонец под надзор полиции вследствие сбора денег в пользу заключенных. Вскоре освобождена от надзора и получила право повсеместного проживания.
Справка (М. Жукова).

Жукова, Марфа Герасимовна—девичья фамилия М. Г. Никитиной (см.).
Справка (М. Никитина).

Жуковский, П.—нелегальная фамилия, под которой 31 окт. 1878 г. арестован в Петербурге Вас. Фил. Трощанский (см.).
Список псевдонимов.

Жулковский, Андрей Андреевич, сын титул. советника. Род. в Перми ок. 1858 г. Образование получил домашнее. В нач. 1879 г. служил на Путиловск. заводе поденщиком и вел пропаганду среди рабочих. На-

ходился в близких отношениях с Г. В. Плехановым, который посещал его в дер. Емельяновке (под Петербургом). Как изобличенный в пропаганде, по распоряж. петерб. губернатора подчинен с 13 февр. 1879 г. секретн. надзору в Петергофск. уезде, а по распоряжению 10 апр. 1879 г. выслан под надзор полиции в Архангельск. губ.; с 25 июля 1879 г. водворен в Шенкурске. Согласно прошению, осенью 1881 г. переведен под надзор на родину на поруки матери. В 1885 г. привлекался к дознанию, производившемуся в Воронежск. губ. жанд. управлении, по обвинению в принадлежности к ново-хоперскому револ. кружку (дело Миронова). По выс. пов. 13 сент. 1886 г. дело разрешено в министр. порядке с высылкою его на четыре года под надзор полиции в Архангельск. губ.

Справки (А. Жулковский, Г. Плеханов).—Справ. листок.—Дело мин-ва юстиции (1886), № 10146.—Ведомости: по Петерб. губ. (1879); по Архангельск. губ. (1879).—Ведомость, X, 9.

Процесс 21-го, 50.—К. Котов, Записки землевольца, 108, 122.

Журавлев, бывш. крепостной, сектант, плотник в Ростове-на-Дону. Уже пожилым человеком, в 1876—1877 г.г. принимал участие в местн. револ. кружке (кличка «Дедушка»), руководимом М. Р. Поповым. В нач. 1880-х г.г. выслан в Тунку (Иркутск. губ.).

Г. Плеханов, Русский рабочий, 79.—М. Р. Попов, «Был.» 1907, V, 290 сл. (Мое революц. прошлое).—Г. Голосов, «Кат. и Сс.» 1924, VI (13), 58—59 (К биографии одного из основателей Северного Раб. Союза).

Журавлев, Михаил, студент Моск. ун-та. В 1878 г., проживая в Ставрополе, находился под негласн. надзором, вследствие политич. неблагонадежности.

Справка (А. Д. Сметанин).

Журавский, Викентий Мартынович, дворянин Виленск. губ. Род. ок. 1837 г. Бывш. вольнослушатель Петерб. ун-та. В марте 1862 г. после обыска, обнаружившего его сношения с неблагонадежн. лицами, выслан по выс. пов. в Смоленск. губ., где служил в губернск. канцелярии. Вследствие вредного влияния на молодежь, переведен в Вологодскую (жил в Сольвычегодске), потом по распоряжению м-ра вн. дел от 30 мая 1865 г., в Архангельскую (с 12 июля 1865 г.—в Пинеге) и, наконец, в Енисейскую губ. В 1874 г. получил разрешение возвратиться на родину. Занимался адвокатурой в Туле, потом в Киеве. По распоряж. Киевск. губ. жанд. управления от 12 ноября 1877 г., вследствие политич. неблагонадежности, подчинен негласн. надзору, а по распоряж. киевск. ген.-губернатора от 27 апр. 1879 г. выслан сначала в Виленскую, а потом—в Вологодск. губ. В 1880 г. проживал в Кадникове, откуда переведен в Яренск; в 1881 г. жил вместе с женою в Грязовце. Ходатайства его об освобождении от надзора оставлены без последствий.

Справка (В. Журавский).—Ведомости: по Архангельской губ. (1865—1866); по Киевск. губ. (1878—1879).—«Сборник материалов и статей» I (1921), 68 (Процесс П. Л. Лаврова в 1866 г.).

Журман, Наталия Андреевна, дочь священника. Род. в Таврич. губ. ок. 1861 г. В конце 1870-х г.г. принимала участие в петерб. револ. кружках; жила вместе с Ел. Косач и Ол. Квасницкой. Привлечена к дознанию и подчинена надзору полиции; в мае 1879 г. выслана на родину с воспрещением отлучек в течение трех лет.

Справки (Н. Журман, Яценко).

Жученко, Василий, ученик Кременчугск. реальн. училища. В конце 1870-х г.г. принадлежал к местн. револ. кружку.

Справка (Жученко).—Свод указаний (Ук.).

З

Забаев, Василий Иванович, крестьянин с. Середы (Нерехтск. у.). В 1875 г. служил писцом в конторе фабрики Зубкова в Иваново-Вознесенске. Привлекался в 1875 г. к дознанию по делу о социально-революц. пропаганде (50), по обвинению в получении запрещенных книг от рабочего Трухина и в передаче их Литвинову. За недостатком улик дело прекращено.

Справка (В. Забаев).

Заболоцкий, студент Земледельческ. ин-та в Петербурге. В 1870 г. жил на одной квартире вместе с М. Натансоном и В. Александровым. В дек. 1870 г. обыскан.

Справка (Заболоцкий).

Забора, Василий Григорьевич. Род. в 1856 г. Студент Киевск. ун-та. Принимал участие в студенч. беспорядках по поводу ареста в марте 1878 г. студ. Н. Подольского; уволен из ун-та с лишением права поступить в течение двух лет в другие высшие учебн. заведения. По агент. сведениям, принадлежал к украинофильскому кружку «черноморцев» и вел пропаганду среди крестьян. Окончил ун-т со званием лекаря в 1882 г. В нач. 1900-х г.г.—врач в Кубанской обл.

Справка (В. Забора).—Справ. листок.—Свод указаний (Ук.) («Был.» 1907, VI, 137).—Медиц. список.

Заботин, Василий Григорьевич, крестьянин дер. Пустлищево (Романово-Борисоглебск. у., Ярославск. губ.). Род. в 1863 г. В 1876 г. привезен в Петербург и служил мальчиком в магазинах; распропагандирован приказчиком магазина Лебедева Мих. Ворониным. Арестован 6 апр. 1879 г. в Петербурге за намерение произвести покушение на Александра II, с каковою целью купил револьвер, найденный при его задержании. Содержался в Доме предвар. заключения. По выс. пов. дело о нем разрешено в администр. порядке с высылкою его под надзор полиции в Киренск. окр. (Иркутск. губ.). За «дерзкие» слова против государя и за «выражение желания республики в России» отправлен в Якутскую обл. и 15 марта 1880 г. водворен в слоб. Амгинской. В июне 1881 г., вследствие ходатайства отца, получил разрешение возвратиться на родину без права отлучек с места жительства и с оставлением под надзором.

Справки (В. Заботин, М. Воронин).—Справ. листок.

М. Кротов, Якутск. ссылка (Ук.).— В. Короленко, История моего современника, IV.—И. Белоконский, «Кат. и Сс.» 1927, II (31), 147 (К истории полит. ссылки 80-х г.г.).

Забродкин, Яков Андреевич, крестьянин с. Любцы (Череповецк. у. Новгор. губ.). Род. ок. 1843 г. Привлечен к дознанию, возникшему 15 мая 1876 г., по делу о пропаганде в Череповецк. у. (дело Швецова), по обвинению в имении и в распространении запрещенных книг, полученных им от С. П. Швецова. По выс. пов. 26 июня 1878 г. дело о нем прекращено.

Справка (Я. Забродкин).—Доклады 1878, II, 411—414.—Справ. листок.

Завадовский, Виктор Хрисанфович, сын священника дер. Николаевки (Херсонск. у.). Род. в Херсоне в 1860 г. В 1878 г. окончил Одесск. дух. сем-рию и поступил на физ.-матем. фак. Новороссийск. ун-та. Арестован в 1879 г. и с 28 июня по 23 авг. содержался под стражей в Одесск. тюрьме. Привлечен к дознанию, возникшему в Одессе в июне 1879 г., по обвинению в сокрытии револ. литературы, полученной от Чижикова (дело Чижикова, Владыченко и др.). По распоряжению начальника Одесск. жанд. управл. от 24 авг. 1879 г. подчинен надзору полиции в Одессе. По выс. пов. 4 июня 1880 г. дело о нем разрешено в администр. порядке с вменением ему в наказание предвар. содержания под стражей и с подчинением его на год надзору полиции.

Справки (В. Завадовский, Курский).—Ведомость по Одесск. градоначальству (1879).—Доклады 1880, II, 551—562.—Справ. листок.

Завадская, Валентина Флориановна, дворянка, дочь шт.-капитана. Род. в Воронеже ок. 1852 г. Окончила Воронежск. женск. гимназию. В нач. 1870-х г.г. вместе с сестрой Евг. Флор. Завадской принимала участие в петерб. револ. кружках.

Справки (В. Завадская, М. Завадский).

Завадская (по мужу Франжоли), Евгения Флориановна.

См. «восьмидесятые годы».

Завадский, Александр Антонович, дворянин. Род. в Вильно ок. 1859 г. Окончил гимназию в Варшаве; поступил в Варшавск. ун-т, из которого перешел в Мед.-Хир. ак-ию. Летом 1878 г. близко сошелся с Л. Варынским, Мондшейном и примкнул к социал. кружку; принимал участие в пропаганде среди рабочих. Арестован 27 сент.

1878 г. в Петербурге, перевезен в Варшаву и заключен в X-м павильоне Александр. цитадели. Привлечен к дознанию по делу о пропаганде в Варшаве (дело 137). По выс. пов. 2 апр. 1880 г. дело о нем разрешено в администр. порядке с высылкою под надзор полиции в Западн. Сибирь. Поселен в Каинске (Томск. губ.). 15 февр. 1881 г. освобожден от надзора и получил разрешение продолжать образование в Казанск. ун-те. В конце 1881 г. скрылся из Казани за границу и, по агентурн. сведениям, находился в 1882 г. в Кракове.

Справки (А. Завадский, Бржезинский, М. Мондшейн, Янович).—Доклады 1880, I, 64—135.—Справ. листок.—Список 1883 г., стр. 38—39.—Обзор, IV, 35.—Календарь «Народн. Воли», 144.

Очерки по истории социал. движения в Польше, 28.—И. Белоконский, Дань времени (Ук.).—И. Волковичер, Начало социал. рабоч. движения в Польше (Ук.).—«Земля и Воля» I (1878) (Корреспонденции) (Революц. журналистика 70-х г.г., 165).—И. Белоконский, «Кат. и Сс.» 1927, II(31), 147 (К истории политич. ссылки 80-х г.г.).

Завадский, Михаил Флорианович, дворянин, сын штабс-капитана. Род. ок. 1855 г. В 1873 г. был студентом Технолог. ин-та в Петербурге. В нач. 1870-х г.г. вместе с сестрой Валентиной вращался в петерб. револ. кружках; был близок с Л. Жебуневым и Квятковским.

Справка (М. Завадский).

Завадский, Николай Флорианович, сын штабс-капитана, дворянин. Род. ок. 1851 г. Вместе с сестрами Валентиной и Евгенией в нач. 1870-х г.г. вращался в петерб. револ. кружках. Инженер путей сообщения.

Справка (Н. Завадский).—Венгеров, Список.

Завалиевский, Василий, из об.-офиц. детей. Слушатель Петровск. Землед. ак-ии в Москве. Участвовал в 1870 г. в противоправит. кружке «петровцев», организованном А. С. Пругавиным. В 1871 г. присутствовал на сходках кружка «Самообразование и практич. деятельность», собиравшегося у Вал. Карпова. (Моск. отделение чайковцев). По распоряж. III Отделения, выслан из Москвы на родину в Черниговск. губ. под особый надзор полиции.

Справка (В. Завалиевский).—О. Аптекман, «Русск. прошлое» I (1923), 49 (Московск. револ.кружки).

Завацкий, Александр Иосифович, дворянин. Род. в 1854 г. По окончании Черниговской учит. сем-рии, был сельским учителем. В 1879 г. привлекался к дознанию по обвинению в распространении запрещ. книг и в сношениях с Байдаковской.

Справочный листок.

Заведеев, Иван Иванович, сын священника Тульск. епархии. Род. ок. 1855 г. Студент Моск. ун-та. Был близок с Ардасеновым, Неароновым и др. и принимал участие в пропаганде среди рабочих. По доносу Ив. Растворова, получившего от него запрещ. книги, обыскан в Москве 18 апр. 1876 г. и арестован 5 мая т. г. Привлечен к дознанию по делу о пропаганде в Москве и Вологодск. губ. по обвинению в распространении запрещ. книг. По выс. пов. 7 февр. 1879 г. выслан в одну из сев.-вост. губерний под гласн. надзор полиции. С 4 марта 1879 г. поселен в Вельске (Волог. губ.). За вредное влияние на других ссыльных и местное население переведен в Усть-Сысольск, потом в Яренск (с мая 1880 г.)

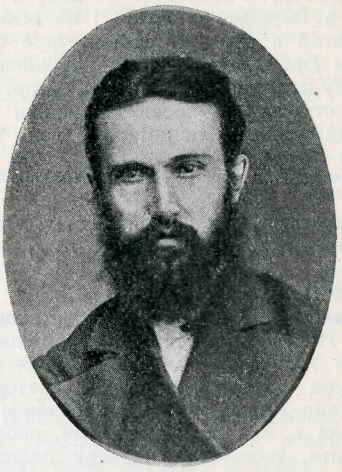

И. И. Заведеев.

С фотогр. 1879 г.
Из собр. библ-ки Коммун. Академии.

и, наконец, по ходатайству вологодского губернатора, выслан в Зап. Сибирь. Находился в Вышневолоцк. перес. тюрьме и 5 сент. 1880 г. водворен в Тару (Тобольской губ.), где пробыл до 1883 г.; выехал в Казань, работал в земстве статистиком.

Сообщение С. П. Швецова.—Справки (И. Заведеев, Балмашев, Неаронов, И. Смирнов).—Доклады 1879, I, 62—87.—Ведомость по Волог.губ. (1879).—Справ. листок.

С. Мицкевич, «Кат. и Сс.» 1924, IV (11), 63 (Московск. революц. кружки вт. полов. 70-х г.г.).—И. Белоконский, «Кат. и Сс.» 1927, II(31), 147 (К истории полит. ссылки 80-х г.г.).—С. Швецов, «Кат. и Сс.» 1928, X(47), 110 сл.; XI(48), 90 (Культурное значение политич. ссылки в Зап. Сибири).

Заверу[ю]ха, Иван Иванович, дворянин, губ. секретарь, землевладелец Черниговск. губ. Род. в Стародубе (Черниг. губ.) в 1840 г. Не окончил Новгородсеверской гимназии. Арестован в 1879 г. и по обвинению в политич. преступлении содержался с 29 июля по 24 авг. 1879 г. под домашним арестом, а 24 авг. т. г. заключен в Суражскую тюрьму. Освобожден из-под стражи 20 мая 1880 г. По выс. пов. 18 июня 1880 г. вменено в наказание предвар. заключение под стражей.

Справка (И. Заверуха).—Справ. листок.

Завистовский, учитель. Согласно показанию П. Ларионова, находился в близких отношениях с участниками киевск. револ. кружка Н. Стронским и К. Фростом. При-

влечен к дознанию по делу о пропаганде в империи (193); освобожден от преследования по недостатку улик.

Справка (Завистовский).

Завиша, Александр Иванович, дворянин. Род. ок. 1857 г. Студент Дерптск. ун-та. В 1879 г. жил в своем имении в Слонимском уезде. Обыскан и арестован в том же году и привлечен к дознанию по делу о пропаганде в Варшаве (дело 137) по обвинению в участии в сходках на квартире братьев Иос. и Брон. Керсновских. Подчинен особ. надзору полиции. По выс. пов. 2 апр. 1880 г. после строгого внушения подчинен на год негласн. надзору полиции. В дек. 1880 г. жил в Париже.

Справка (А. Завиша).—Доклады 1880, I, 64—135.—Справ. листок.

Заводчиков, знакомый Ал. Петерсона. Участник револ. кружка в 1873 г. в Петербурге.

Справка (А. Петерсон).

Заволжская (урожд. **Формаковская),** Юлия Игнатьевна, жена В. Я. Заволжского. Род. в 1850 г. В нач. 1870-х г.г.—слушательница медиц. курсов в Петербурге. Обыскана 20 дек. 1874 г. в связи с делом ее мужа и, вследствие политич. неблагонадежности, подчинена надзору полиции. С 1878 г.—женщина-врач. В нач. 1920-х г.г.—врач в Петербурге.

Справки (Ю. Заволжская, Ел. Формаковская, А. Шибанова).—Медиц. список.—Венгеров, Источники.—Его же, Список.

Заволжский, Владимир Яковлевич, потомств. поч. гражданин, бывш. студент Петровской Землед. ак-ии в Москве, курса которой не окончил. В нач. 1870-х г.г. секретарь Уржумск. земск. управы. 9 дек. 1874 г. обыскан и привлечен к дознанию по делу о пропаганде в империи (193); по выс. пов. 19 февр. 1876 г. освобожден от взыскания по недостатку улик. Вятский статистик. Умер в 1897 г.

Справка (В. Заволжский).—Доклады 1876, I, 37 об.—Справ. листок.—Венгеров, Источники.—Его-же, Список.—Новый энцикл. словарь.—«Вятск. Край» 1897, № 11 (Некролог).

Загайдачный. По агентурн. сведениям, принадлежал во втор. пол. 1870-х г.г. к украинофильск. револ. кругам.

Свод указаний (Ук.).

Загорская, Мария Антоновна—нелегальная фамилия, под которой жила в Петербурге и была арестована 12 окт. 1878 г. М. А. Коленкина (см.).

«Ист.-Рев. Сборник» II (1926), 337 — 349 (Э. Корольчук, Из переписки В. Засулич).

Загоскин, Михаил Васильевич, сын священника Иркутск. епархии. Род. в 1830 г. в Иркутск. губ. Окончил Иркутск. дух. сем-рию; магистр Казанск. дух. ак-ии. В 1870-х г.г. был инспектором Иркутск. воен. гимназии; вышел в отставку в 1879 г. В 1860 г. основал в Иркутске газету «Амур»; с 1860-х г.г. сотрудничал в газ. «Сибирь». До 1879 г. подвергался дважды обыскам, не давшим никаких результатов. Привлечен к дознанию в авг. 1879 г. по делу о пропаганде в Иркутске (дело Г. Капотова). Содержался в Иркутск. тюрьме; потом подвергнут домашнему аресту. По распоряж. начальника Верховн. распор. комиссии, освобожден от ответственности. В февр. 1881 г. возбудил

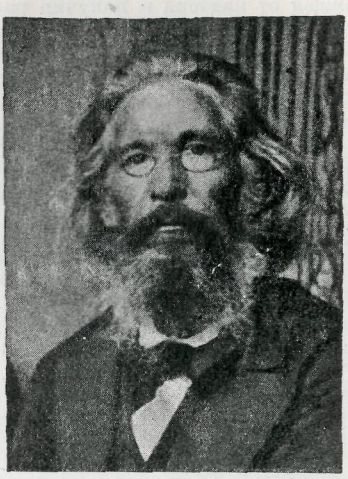

М. В. Загоскин.

С фотогр. 1888 г.
Из собр. Муз. «Каторга и Ссылка».

ходатайство о разрешении быть редактором газ. «Сибирь». С 1881 г. по 1887 г. редактор «Сибири». Умер 11 сент. 1904 г. в дер. Грановщине под Иркутском.

Справки (М. Загоскин, Нестеров).—Бурцев, За сто лет, II, 85.—С. Венгеров, Словарь, VI, 243—244.—Его же, Источники.—Его же, Список.—Нов. энцикл. словарь.

И. Попов, Минувшее и пережитое, II (Ук.).—«Истор. Вестн.» 1904, X (Некролог).

Загребе[а]льный, Дмитрий Федорович, ростовский мещанин. Род. в 1858 г. Служил слесарем на станц. Михайловка в мастерской Поти-Тифлисск. жел. дор. Привлечен к дознанию, возникшему в Ростове-на-Дону 31 июля 1879 г., по делу о расклейке прокламаций. Арестован и содержался под стражей с 25 июля по 5 авг. и с 25 окт. по 17 ноября 1879 г.; освобожден на поруки отца, донесшего на сына о принадлежности его к револ. кружку. По выс. пов. 30 июля 1880 г. дело о нем разрешено в администр. порядке с отдачею его под негласн. надзор полиции на год.

Справка (Д. Загребельный).—Доклады 1880, III, 972—976.—Справ. листок.

Загребин, Николай Александрович, офицерск. сын. Род. в Архангельске ок. 1859 г. Не окончил курса Арханг. городск. училища. В 1877 г. заподозрен в принадлежности к револ. кружку для распространения запрещ. книг в Архангельске.

Справка (Н. Загребин).

Загу[о]рская, Генриета Осиповна, дворянка. Род. в Виленск. губ. ок. 1852 г. Привлечена к дознанию по делу о виленск. револ. кружке, обнаруженном в марте 1875 г. По выс. пов. дело о ней разрешено в администр. порядке после строгого внушения и с учреждением за ней надзора полиции. С авг. 1877 г. с разрешения III Отделения жила в Петербурге под надзором; в окт. 1879 г. получила разрешение поступить на Высш. женск. курсы. В ноябре т. г. ходатайствовала о снятии надзора. В нач. 1880-х г.г., проживая в Вильно, была близко знакома с сестрами Дырмонт, привлекавшимися по делу о социально-револ. пропаганде.

Справка (Г. Загурская).—Ведомость по Петерб. градоначальству (1877—1879).

Заичневский, Петр Григорьевич.

См. «шестидесятые годы».

Зайд[е]нер, Александр Николаевич, сын купца. Род. в 1859 г. в Мелитополе. Окончил реальн. уч-ще в Николаеве. В 1878 г. принимал участие вместе с Виттенбергом и Свириденко в пропаганде среди матросов в Николаеве. Арестован 6 авг. 1878 г. в Николаеве и предан суду. Одесск. военно-окружн. судом приговорен 5 авг. 1879 г. к каторжн. работам на 10 лет (дело 28-ми). Прибыл на Кару в марте 1880 г.; по манифесту 1883 г. срок каторжн. работ сокращен на треть. В янв. 1885 г. выпущен в вольн. команду. В том же году поселен в Баргузине (Забайкальск. обл.). Умер в Чите в 1891 г.

А. Н. Зайднер.

С фотогр. 1880-х г.г.
Из собр. Муз. «Каторга и Ссылка».

Справки (Зачной, Р. Малкин, Подмогильный, Н. Щепанский).—Справ. листок.—Свод указаний (Ук.).—Бурцев, За сто лет, II, 100.—Хроника, 81.—Больш. энциклопедия, XXI.

Л. Дейч, Роль евреев в револ. движении (Ук.).—Его же, 16 лет в Сибири (Ук.).—Кара и другие тюрьмы, 105 сл. (С. Богданов, Смерть П. Г. Успенского); 244 (И. Жук-Жуковский, Мартиролог Нерчинск. каторги).—«Был.» 1906, IV, 84—85 (Стрельниковский процесс).—Г. Осмоловский, «Мин. Годы» 1908, VII, 132 (Карийцы).—А. Семенов, «Был.» XXXIV (1925), 65 (Соломон Виттенберг).—С. Ястремский, «Канд. Звон» I (1925), 17 (Кара).—А. Дрезен, «Кат. и Сс.» 1927, II (31), 63 сл. (Матросы в революц. движении 70-х г.г.).—И. Белоконский, «Кат. и Сс.» 1927, II (31), 147 (К истории политич. ссылки 80-х г.г.).

Зайцев, Антон Петрович—нелегальн. фамилия, под которой жил в Москве летом 1877 г. Ант. Серг. Карпов (см.).

«Ист.-Рев. Сборник» III (1926) (Ук.) (Э. Корольчук, Из истории пропаганды среди рабочих).

Зайцев, Григорий—нелегальн. фамилия, под которой жил в 1875 г. в Туле Гр. Сидорацкий (см.).

Список псевдонимов.

Зайцев, Иван Анисимович, малоярославск. мещанин. В 1874 г. привлекался по делу о пропаганде в империи (193) вследствие близких сношений с Леон. В. Поповым. По недостатку улик освобожден от преследования.

Справки (И. Зайцев, Л. Попов).

Зайцев, Петр Семенович, отст. унтер-офицер. Жил в селе Невежине (Чембарск. у. Пензенск. губ.). Привлечен к дознанию, возникшему после обыска в питейном заведении в с. Невежине 28 марта 1876 г., по заявлению Дм. Никулина, по обвинению в чтении запрещен. книг, полученных от Елистр. Селиверстова. По выс. пов. 8 окт. 1876 г. дело о нем разрешено в администр. порядке с учреждением за ним, вследствие политич. неблагонадежности, надзора полиции.

Справки (П. Зайцев, Е. Селиверстов).—Доклады 1876, II, 282—285.—Справ. листок.

Зайцев, Сидор, крестьянин дер. Дамищи (Царскосельск. у., Петерб. губ.), рабочий чугунно-плавильного завода Чикова. Привлечен в апр. 1876 г. к дознанию по обвинению в чтении и распространении газеты «Работник», полученной им от Шилова. По выс. пов. 1 окт. 1876 г. дело о нем прекращено.

Справка (С. Зайцев).—Доклады 1876, II,263—266.—Справ. листок.

Зайцев, Трофим Ермолаевич, из госуд. крестьян с. Средн. Икорец (Бобровск. у., Воронежск. губ.). Род. в 1851 (1846?) г. По профессии—сапожник. В 1870 г. поступил в Петербурге на службу в л.-гв. Московск. полк, где был полковым музыкантом. В нач. 1875 г. познакомился с Вяч. Дьяковым; бывал на даче Бабонина на Выборгской стороне; чинил сапоги рабочим и получал от Дьякова и Сирякова запрещ. сочинения, которые давал читать солдатам. Арестован 18 апр. 1875 г.; оказал содействие при задержании в казармах Диом. Александрова. Предан суду особ. прис. Сената по обвинению в недонесении о злоумышлен. распространении преступн. сочинений (дело Дьякова и Сирякова). 17 июля 1875 г. признан виновным и приговорен к лишению всех

особ. прав и преимуществ и к отдаче в военно-исправительн. роты на год и девять месяцев. По выс. пов. 9 окт. 1875 г. ходатайство его о помиловании оставлено без последствий. По отбытии наказания выслан под строжайший надзор полиции на родину.

Справки (Тр. Зайцев, А. Ольхин).—Доклады 1875.—Справ. листок.

Госуд. преступления, I, 578—579 (319), 582 (321), 585—590 (323—325), 597—598 (329—330), 602 (332), 606—607 (334—335), 615—616 (339), 620—622 (342—343), 624—626 (344—345).—Жизнь русск. рабочего полвека тому назад, 24 сл. Ранее: В. Герасимов, «Был.» 1906, VI, 97 (Питомец воспитательн. дома).

Зайцева. Проживала во второй пол. 1870-х г.г. в Петербурге и принимала участие в пропаганде среди рабочих. Привлечена к дознанию по делу о кружке студ. Кавского, сорганизовавшего в июле 1879 г. тайную литографию, обнаруженную 16 сент. 1879 г.

Справка (Зайцева).

Зайцева, Анна—нелегальная фамилия, под которой в 1874—1875 г.г. проживала в Москве Соф. Илл. Бардина (см.).

Список псевдонимов.

Зайцева, Анна, крестьянка дер. Бутики (Кологривск. у.). Кухарка. Привлечена к дознанию в 1875 г. за передачу в Москве рабочему фабрики купца Лазарева П. Игнатову запрещ. книги. За недостатком улик освобождена от преследования.

Справка (А. Зайцева).

Зайцевский, Николай, бывш. ученик Усть-Медведицкой гимназии; потом сельский учитель. Осенью 1870 г. у него на квартире при обыске обнаружены книги, «не входившие в состав гимназической библиотеки», доставленные ему из Петербурга студ. Селивановым, находившимся в близких отношениях с привлекавшимися по нечаевск. делу Дудоладовым, Кошкиным и др. В 1874 г. подвергся обыску и допросу в связи с делом Макс. Стефановского, с которым был в близких отношениях, по подозрению в чтении и распространении запрещ. книг. Освобожден вскоре после ареста.

Справки (Н. Зайцевский, М. Стефановский).

Зак, Абель Хаимович, виленск. мещанин, сын управляющего банкирск. конторою Рубинштейна. Род. ок. 1857 (1848?) г. В 1875 г. входил в виленск. револ. кружок, основанный Давидовичем. Привлечен к дознанию по подозрению в участии в кружке. По выс. пов. 18 ноября 1876 г. дело о нем разрешено в администр. порядке с подчинением его после внушения местного начальства надзору полиции в Вильно.

Справки (Аб. Зак, М. Зак). —Доклады 1876, II, 351—359.—Справ. листок.

Н. Бухбиндер, История еврейск. рабочего движения (Ук.).—«Ист.-Рев. Сборник» I (1924), 41, 43, 55 (Н. Бухбиндер, Из истории революц. пропаганды среди евреев в 70-х г.г.).

Зак, Василий Иванович (Цалель Ицкович), шавельск. мещанин. Род. ок. 1854 г. Служил помощн. провизора в аптеке в Москве и был вольнослушателем Московск. ун-та. За сношения с эмигрантами (Ис. Павловский и др.) арестован 5 окт. 1878 г. и выслан под надзор полиции в Вост. Сибирь. В январе 1879 г. водворен в сел. Тункинском (Иркутск. губ.). В том же году переведен в Иркутск на службу во вновь открытую аптеку. 12 июня т. г., в связи с перехваченным письмом Капотова, предположено сделать у него обыск; обыск не состоялся, так как 11 июня т. г. Зак скрылся из

В. И. Зак.

С фотогр. 1882 г.
Из собр. Муз. «Каторга и Ссылка».

Иркутска вместе с Над. Смецкою. 14 июля 1879 г. был задержан в Балаганском округе и 14 окт. т. г., по распоряжению м-ра вн. дел, выслан под надзор в Верхоянск (Якутской обл.). В мае 1882 г. вторично пытался бежать из Верхоянска, но был пойман и переведен в Верхоянск. улус, где и окончил в 1884 г. срок ссылки.

Справка (В. Зак).—Календарь «Нар. Воли», 158, 160.—Бурцев, За сто лет, II, 101, 111.—Хроника, 96. В. Ногин, На полюсе холода, 153.—М. Кротов, Якутская ссылка 70—80-х г.г. (Ук.).—С. Лион, Морской побег. М., 1926.—С. Ковалик, Революционное движение 1870-х г.г. (Ук.).

«Земля и Воля» IV (1879) (Наши домашние дела) (Револ. журналистика 70-х г.г., 387).—«Нар. Воля» I (1879) (Хроника преследований) (Литература парт. «Нар. Воля», 64). — Я. Белый, «Кат. и Сс.» 1925, I (14), 215 сл.; IV (17), 208 сл. (Три года в Верхоянске).—И. Белокон-ский, «Кат. и Сс.», 1927, II (31), 147 (К истории полит. ссылки 80-х г.г.).

Зак, Илья, из мещан. В 1874 г. подвергся обыску в Самаре, вследствие подозрения в участии в пропаганде.

Справка (В. Скульский).

Зак, Лев Маркович, мещанин г. Быхова (Могилевск. губ.). Род. в Быхове ок. 1852 г. С осени 1874 г. по апр. 1877 г. учился в Техническом ин-те в Берлине; курса не окончил. В 1877 г. вернулся в Россию; жил в Петербурге, где вел пропаганду среди

рабочих; был членом «Общ-ва друзей» Натансона-Хазова. Переехал в Самару, где жил под фамилией Заковского; служил на заводе, распространял нелегальн. литературу. Арестован в Самаре 20 мая 1877 г. и привлечен к дознанию, возникшему по делу «Общ-ва друзей», по обвинению в участии в делах общ-ва и в сношениях с его членами. С 23 ноября 1877 г. содержался в Петропавл. крепости. По выс. пов. 29 ноября 1878 г. дело о нем разрешено в администр. порядке с высылкою его под надзор полиции в Вост. Сибирь. 19 дек. 1878 г. освобожден из крепости и передан властям для водворения по месту назначения. 7 июня 1879 г. из Вышневолоцкой перес. тюрьмы

Л. М. Зак.

С фотогр. 1870-х г.г.
Из собр. Муз. «Каторга и Ссылка».

отправлен в Сибирь. В сент. т. г., по распоряж. ген.-губернатора Вост. Сибири, водворен в Енисейске, потом переведен в Минусинск. В авг. 1881 г., проживая в Енисейске, был заподозрен в содействии к побегу Вишневецкого и Ник. Емельянова. По постановлению особ. совещания от 19 апр. 1882 г. срок надзора продлен на три года. По окончании срока возвращен в Минск, где вторично арестован 1 апр. 1888 г. за участие в кружках, организованных среди рабочих, и в администр. порядке выслан вторично в Восточн. Сибирь под надзор на пять лет. До 1893 г. жил в Средне-Колымске (Якутск. обл.), затем по болезни переведен в Якутск. В 1893 г. переведен в Иркутск. В 1896 г. возвращен из ссылки и поселен в Минске. Занимался переводом «Капитала» Маркса. Умер в 1897 г. в Минске от дизентерии, не окончив работы по переводу.

Справки (Л. Зак, Б. Маркович).—Доклады 1878, III, 621—649.—Справ. листок.—Список 1852—1879 г.г., л. 47.—Обзор, IV, 83.

В. Ногин, На полюсе холода, 153.—Н. С. Тютчев, Воспоминания, II, 68.—М. Кротов, Якутская ссылка 70—80-х г.г. (Ук.).—Э. Корольчук, Первая рабочая демонстрация в России, 9 сл.

И. Гурвич, «Был.» 1907, VI, 76 (Первые еврейск. рабочие кружки).—Вл. Иохельсон, «Был.» VII (1918), 67 (Далекое и прошлое).—«Кат. и Сс.» 1924, I (8), 298 (Письмо в редакцию Н. С. Тютчева). — «Ист.-Рев. Сборник» II (1924) (Ук.) (Н. Сергиевский, Группа «Освобождение труда» и марксистские кружки).—«Ист.-Рев. Сборник» III (1926) (Ук.) (Э. Корольчук, Из истории пропаганды среди рабочих Петербурга во втор. пол. 70-х г.г.).—А. Макаревский, «Пути Революции» 1926, IV (17), 102 (Политич. ссылка 1889 г.).—И. Белоконский, «Кат. и Сс.» 1927, II (31), 147 (К истории политич. ссылки 80-х г.г.).—С. Елпатьевский, «Красн. Новь» 1928, II, 144 (В Сибири).—М. Поляков, «Кат. и Сс.» 1928, X (47), 121 (Воспоминания о Колымском крае).

Заковский—фамилия, под которой в 1877 г. жил в Самаре Л. М. Зак (см.).

Доклады 1878, III, 627.

Закожурников, студент Петерб. ун-та. В 1871—1872 г.г. проживал в студенческ. «коммуне», организованной Каликиным, и принимал участие в революц. собраниях.

Справки (Бердников, А. Жуков, Н. Серебренников).

Закревский, Сигизмунд, студент Петерб. ун-та. По агентурн. сведениям, принимал участие в конце 1870-х г.г. в польск. револ. кружке в Петербурге и находился в близких сношениях с Людв. Страшевичем, арестованным в марте 1879 г. в Кракове.

Справка (Л. Страшевич).

Закржевская, Михалина Константиновна, дворянка. В 1875 г. принадлежала к револ. кружку в Вильно, руководимому Ив. Витортом, А. Жонгловичем, Уст. Вноровским и др. По выс. пов. после строгого внушения была подчинена надзору полиции. Во втор. пол. 1870-х г.г. служила в Петербурге в управлении жел. дорог и принадлежала к револ. кружку польской учащейся молодежи. Ее фамилия значилась в списке, отобранном у Людв. Страшевича при аресте его в марте 1879 г. в Кракове.

Справки (М. Закржевская, А. Закржевский, Лелевский, К. Сосновский, Л. Страшевич).

Закржевская, Тереза Константиновна, дворянка. Род. ок. 1850 г. В 1875 г. принадлежала к револ. кружку в Вильно, руководимому А. Жонгловичем, И. Витортом и др. По выс. пов. после строгого внушения подчинена надзору полиции. В авг. 1878 г. разрешено переехать в Петербург с продолжением надзора. В 1878—1879 г.г. принадлежала к револ. кружку польской учащейся молодежи в Петербурге. По распоряжению м-ра вн. дел от 5 апр. 1880 г. освобождена от надзора.

Справки (Т. Закржевская, А. Закржевский, Лелевский, К. Сосновский, Л. Страшевич).—Ведомость по Петерб. градоначальству (1878—1879).

Закржевский, Адам Константинович (?), дворянин, студент Петерб. ун-та. Род. ок. 1857 г. В 1878—1879 г.г. принадлежал к польск. револ. кружку учащейся молодежи в Петербурге. Находился в переписке

АНБ ім. В. Стефаника
АН УРСР

и доставлял денежные средства Л. Страшевичу, арестованному в Кракове в марте 1879 г.

Справки (А. Закржевский, Лелевский, К. Сосновский, Л. Страшевич).

Закржевский, Киприан Францевич, студент Мед.-Хир. ак-ии. Род. в Подольск. губ. ок. 1855 г. Арестован осенью 1878 г. в Петербурге по делу о пропаганде в Варшаве (137). По распоряж. начальника Варшавск. жанд. управления подчинен с 28 окт. 1878 г. особому надзору полиции. Окончил курс в ак-ии в 1883 г. со званием лекаря; в нач. 1900-х г.г.—военный врач в л.-гв. Семеновском полку.

Ведомость по Петерб. градоначальству (1878—1879).—Медиц. список.—С. Венгеров, Список.

«Земля и Воля» I (1878) (Корреспонденции) (Революц. журналистика 70-х г.г., 165).

Закржевский, Людвиг Францевич, гимназист. Арестован в сент. 1878 г. в Петербурге по распоряж. начальника Варшавск. жанд. упр. в связи с делом о пропаганде в Варшаве (137).

Справка (Л. Закржевский).

Закржевский, Ян, дворянин Подольск. губ. Род. ок. 1844 г. В связи с привлечением его по политич. делу, по распоряж. прокурора Харьк. суд. палаты подчинен с 14 июля 1876 г. негласн. надзору в Харькове. В том же году, по прекращении дела, освобожден от надзора,

Ведомость по Харьк. губ. (1876).

Закс, Овсей (Гуго, Гирш) Григорьевич, купеческ. сын. Род. в мест. Жогорах ок.

О. Г. Закс.
С фотогр. 1878 г.
Из собр. библ-ки Коммун. Академии.

1859 г. По окончании гимназии поступил в Мед.-Хир. ак-ию. Арестован в конце 1878 г. в Петербурге после ареста Л. Левенталя, проживавшего у него в ноябре 1878 г. на квартире и выехавшего от него с большим количеством запрещенной литературы. Привлечен к дознанию, возникшему в авг. 1878 г., по делу об убийстве Мезенцова. С 27 февр. 1879 г. заключен в Петроп. крепость, в которой содержался до 6 июля 1879 г., когда был отдан под денежн. залог на поруки брата. По выс. пов. 18 июня 1880 г. дело о нем разрешено в администр. порядке с вменением ему в наказание предвар. содержания под стражей. Выслан под надзор полиции в Дерпт с воспрещением отлучек. В 1885 г. окончил курс со званием лекаря. Впоследствии—д-р медицины; в 1900-х г.г.—земский врач в Касимове (Рязанск. губ.).

Справка (О. Закс).—Доклады 1880, II, 674—692.—Справ. листок.—Список 1879—1884 г.г., л. 2.—Медиц. список.—Венгеров, Список.

Закусин, Илья Ильич, личн. дворянин. Род. ок. 1853 г. Родственник Вас. Зубрилова. В перв. пол. 1870-х г.г. служил помощн. волостн. писаря в с. Запалатовке (Борисоглебск. у., Тамбовск. губ.). В 1875 г. поступил на воен. службу в л.-гв. Драгунский полк, где был младшим писарем. 12 мая 1876 г. был обыскан и арестован. Привлечен к дознанию, возникшему в марте 1876 г., по делу о пропаганде в Новохоперск. уезде и Хоперском округе (дело Зубриловых). По выс. пов. 29 ноября 1878 г. дело о нем разрешено в администр. порядке с высылкою его под надзор полиции в одну из отдален. губерний за близкие отношения с обвиняемыми Зубриловыми, за содействие им и знание об их преступн. деятельности. С 27 мая 1879 г. водворен в Холмогорах (Арханг. губ.). В февр. 1880 г. переведен в Усмань (Тамбовск. губ.).

Справка (И. Закусин).—Доклады 1878, II, 602—614.—Справ. листок.—Ведомость по Арханг. губ. (1879).

Залесский, Андрей Иосифович, дворянин, отст. землемер. Род. в 1849 г. Окончил Константиновск. межевой ин-т. В 1870-х г.г. состоял под надзором полиции в Кременчуге (Волынск. губ.), откуда в апр. 1879 г. скрылся и был задержан в Москве. Возвращен в Кременчуг, где вел пропаганду среди местных семинаристов. Вследствие вредного влияния выслан в Вост. Сибирь и поселен в 1880 г. в Якутске. Находился в крайне бедственном положении. Переведен в Верхоянский округ, где и отбыл свой срок ссылки до 1885 г.

Справ. листок.

Степняк-Кравчинский, Царь-чурбан, 107.—Кротов, Якутская ссылка (Ук.).—С. Ковалик, «Кат. и Сс.» 1924, IV (11), 163 (Революционеры-народники в каторге и ссылке).—И. Белоконский, «Кат. и Сс.» 1927, II (31), 147 (К истории полит. ссылки 80-х г.г.).

Залесский, Людвиг, студент Киевск. ун-та. В сред. 1870-х г.г., по агентурным сведениям, принадлежал в Киеве к револ. кружку, известному под названием «Черноморцы». На его квартире хранилась револ. литература.

Справки (Л. Залесский, Забора).—Свод указаний (Ук.).

Залькинд, Вильгельм Зелигович, сын провизора. Студент Мед.-Хир. ак-ии. По агент. сведениям, проживая в 1878 г. в Кенигсберге, принадлежал к револ. общ-ву. Обыскан и арестован в Петербурге 24 марта 1879 г. в связи с розысками Л. Мирского. В 1883 г. получил звание лекаря. Впоследствии—д-р медицины. В 1900-х г.г.—врач в Вильно.

Справки (В. Залькинд, Я. Левенсон).—Медиц. список.—Венгеров, Список.

Зам, Вильгельм Степанович, голландск. подданный. В 1870-х г.г. служил обойщиком на Варшавск. вокзале в Петербурге; жил вместе с О. Балтгальсом, принадлежавшим к «Общ-ву друзей». При обыске 2 мая 1877 г. на квартире Балтгальса пытался скрыть запрещен. издания. Был арестован, но скоро освобожден и подчинен надзору полиции.

Справка (В. Зам). — Справ. листок.

Замараевы, Афанасий и Яков, крестьяне. Привлекались к дознанию по делу о пропаганде в империи (193). По выс. пов. 19 февр. 1876 г. освобождены от взыскания за недостатком улик.

Доклады 1876, I, 37 об.—Справ. листок.

Заметка[кин], Михель-Шмуль-Хаим, одесский мещанин. Род. ок. 1860 г. в Одессе. Учился в Одесск. коммерч. уч-ще, из которого вышел в 1877 г., не окончив курса. Участник одесского кружка, организованного в авг. 1878 г. Верцинским и Геллисом. Арестован в 1878 г. и содержался в Одесск. тюрьме.

Справки (М. Заметка, С. Медведев).

Замотин, отст. унт.-офицер. В 1876 г. привлекался в Пензе к дознанию по делу Е. Селиверстова, распространявшего запрещен. книги.

Справка (Е. Селиверстов).

Замятин, товарищ Ив. А. Смирнова. В 1870 г. посещал его квартиру и принимал участие в чтении револ. книг.

Справка (И. Смирнов).

Замятин, дворянин. В сред. 1870-х г.г. жил на хуторе Злодеевка (Миргор. у. Полтавск. губ.). Подчинен негласн. надзору, в виду происходивших у него в июле 1876 г. собраний для организации пропагандистского кружка.

Справка (Замятин).

Замят[н]ин, Дмитрий Васильевич, сын священника. Род. ок. 1855 г. в Вятск. губ. Арестован в Москве весною 1876 г. Привлечен к дознанию, возникшему в Москве в февр. 1876 г., по доносу Растворова, по обвинению в участии в противоправит. общ-ве для пропаганды в народе (дело Ардасенова, Балмашева и др.). По выс. пов. 17 июля 1877 г. дело о нем разрешено в администр. порядке с учреждением за ним негласн. надзора по месту жительства—в Москве. В авг. 1879 г. выбыл в Елабужск. у. (Вятск. губ.).

Справка (Д. Замятнин).—Доклады 1877, II, 177—185.—Справ. листок.—Ведомость по Моск. губ. (1878—1879).

С. Мицкевич, «Кат. и Сс.» 1924, IV (11), 63 (Московск. револ. кружки втор. пол. 1870-х г.г.).

Замятин, Николай Афанасьевич, мастер часовых и золотых дел в Одессе. Участник одесск. револ. кружка, организованного в 1874 г. Тефтулами, Ивичевичами и др. Был близок к Южно-Российск. раб. союзу Е. Заславского. Умер.

П. Владыченко, «Кат. и Сс.» V (1923), 26, 42 (Памяти учителя и погибших друзей).

Зандер, Ян—см. Сандер, Ян.

Заозерский, Филипп Петрович, крестьянин дер. Заозерье (Туршновск. вол. Тверск. губ. и у.), рабочий в Петербурге на заводе за Невск. заставой. Род. ок. 1852 г. В 1873 г. вместе с другими посещал квартиру С. Синегуба за Невск. заставой; был им распропагандирован и вел пропаганду сам среди рабочих. Арестован 11 ноября 1873 г. на квартире Синегуба. Привлечен к дознанию по делу о пропаганде в империи (193). По выс. пов. 12 авг. 1876 г. дело о нем разрешено в администр. порядке с учреждением негласного надзора. Умер на родине до конца 1877 г.

Справки (Ф. Заозерский, Ерм. Иванов, Севастьянов).—Доклады 1876, II, 214—220.—Справ. листок.

Стенограф. отчет, 54.—Госуд. преступления, III, 27 (25).—А. Файнштейн, Марк Малиновский, 12, 31.—С. Синегуб, «Был.» 1906, IX, 109 сл. (Воспоминания чайковца).

Запольская, учительница в Курске. В окт. 1877 г. посещала собрания местн. револ. кружка, руководимого Костенецким и Лавровой.

Справка (Запольская).

Запольский, Алексей Степанович. Род. ок. 1845 г. Учитель сельск. школы в Путивльск. у. (Курск. губ.). В 1874 г. арестован и привлечен по делу о пропаганде по обвинению в распространении соц.-револ. книг среди крестьян Путивльск. у. Содержался в Курской тюрьме, где покончил с собою в 1875 г. Дело о нем за его смертью прекращено.

Справки (А. Запольский, Рождественский).—Календарь «Нар. Воли», 152.—Бурцев, За сто лет, II, 86.—«Вперед» № 7 (1875), 198 (Что делается на родине).

Запольский, Сергей Николаевич, дворянин—нелегальная фамилия, под которой в конце 1879 г.—нач. 1880 г. проживал в Петербурге А. И. Иванчин-Писарев (см.).

Справка (А. Иванчин-Писарев).

Заполярный, Як.—литерат. псевдоним Як. Моис. Белого (см.).

Запутряев, Иван Петрович, мещанин г. Осташкова (Тверск. губ.). Род. ок. 1852 г. В нач. 1870-х г.г. работал в Петербурге в Арсенале. В 1874 г. жил на одной квартире с слесарем Тарасовым, от которого, а также от студентов Молоденкова и К. Покровского, получал запрещ. книги и, по агентурн. сведениям, распространял их среди рабочих. По недостатку улик не был привлечен к ответственности.

Справки (И. Запутряев, К. Покровский).

Зарубаев, Иван Семенович, домашн. учитель. При обыске в 1879 г. в Петербурге студ. Мед.-Хир. ак-ии Конст. Ростовского найден паспорт на имя сына свящ. Семена Благодатского, который оказался фальшивым и, по показанию Ростовского, принадлежал Ив. Сем. Зарубаеву, оставшемуся неразысканным.

Справка (И. Зарубаев). — Справ. листок.

Зарубаев, Степан Петрович, крестьянин с. Стружина (Новоторжск. у. Тверской губ.). Род. ок. 1848 г. В нач. 1870-х г.г. работал ткачем на тверской фабрике Морозова; потом в Петербурге—на фабрике Чешера. В 1873 г. жил в Петербурге за Невской заставой и посещал кружок Синегуба - Тихомирова. 11 ноября 1873 г. при обыске у него найдены запрещ. книги, полученные им от Синегуба, на квартире которого был арестован. Содержался в Лиговск. тюремн. замке в Петербурге и в конце 1874 г. освобожден на поруки. В конце декабря 1874 г., запасшись запрещ. книгами, отправился из Петербурга в Тверь, где вел пропаганду среди рабочих фабрики Морозова и раздавал им запрещ. книги. Арестован в февр. 1875 г., вследствие доноса одного из рабочих, и заключен в Тверск. тюрьме, из которой переведен в Дом предвар. заключения. 5 мая 1877 г. предан суду ос. прис. Сената по обвинению в распростр. сочинений, имевших целью возбуждение к бунту и неповиновению власти верховной (процесс 193-х). 25 ноября 1877 г. за отказ отвечать на вопросы суда удален из залы заседаний. 23 января 1878 г. признан виновным в распространении запрещ. сочинений и приговорен к лишен. всех прав и к каторжн. работам в крепостях на 9 лет, при чем суд ходатайствовал о замене последних ссылкою на житье в Тобольск. губ. 25 янв. 1878 г. заключен в Петропавловск. крепость. По выс. пов. 11 мая 1878 г. ходатайство суда удовлетворено с лишением всех особ., лично и по состоянию присвоен. прав и преимуществ. 2 авг. 1878 г. отправлен из крепости по назначению и 19 авг. т. г. водворен в Таре (Тобольск. губ.), где, обзаведясь семьей, остался после истечения срока ссылки.

Сообщение С. П. Швецова.—Справки (Ст. Зарубаев, Гернгрос, Ерм. Иванов, Кирпичников, С. Летов, Ив. Михайлов, Фил. Петров, К. Покровский, Рыжев, В. Стахов ский, Мир. Степанов, Феоп. Шилов).—Доклады 1876, II, 225; 1878, I, 228—241.—Справ. листок.—Список 1852—1879 г.г., л. 47 об. — Бурцев, За сто лет, II, 92.—Больш. энциклопедия, XXI.—Бурцев, Календарь.

Стенограф. отчет, 34, 54, 62, 69, 73—74, 87.—Госуд. преступления, I, 579 (319), 581 (320), 598 (330), 601 (331); III, 27 (25), 29—30 (27), 55 (50), 266 (242), 315—316 (287), 323 (294), 326 (297), 329 (300), 332—333 (302—304).—А. Файнштейн, Марк Малиновский, 12, 31.—Н. Батурин, Очерки, 26 сл.—Н. Чарушин, О далеком прошлом (Ук.).

«Был.» (загр.) III (1903), 170 (От рабочих членов парт. «Нар. Воля»).—В. Бурцев, «Был.» 1906, I, 184 (Северный союз русск. рабочих).—С. Синегуб, «Был.» 1906, IX, 109 сл.; X, 35 сл. (Воспоминания чайковца).—С. Чудновский, «Мин. Годы» 1908, V—VI, 373 (Из дальних лет).—И. Белоконский, «Кат. и Сс.» 1927. II (31), 147 (К истории полит. ссылки 80-х г.г.).—Э. Кольчук, «Кат. и Сс.» 1928, I (38), 8 сл. (Из истории пропаганды среди рабочих в Петербурге).

Заруднева, Лариса Тимофеевна, дочь подполковника. Род. в Архангельске ок. 1856 г.

Л. Т. Заруднева.

С фотогр. 1877 г.
Из собр. Муз. «Каторга и Ссылка».

Окончила Арханг. женск. гимназию. В 1873 г. переехала из Архангельска в Москву, где через Ив. Селиванова и братьев Аркадакских познакомилась с Мышкиным и приняла участие в 1874 г. в печатании и в брошировке их. запрещен. сочинений. Арестована 9 (?) июня 1874 г. после вторичного обыска в типографии Мышкина и после того, как отпечатанные листы, перенесенные к ней, были отправлены в Калугу. Привлечена к дознанию по делу о пропаганде в империи. С 14 янв. по 23 мая 1875 г. содержалась в Петроп. крепости, после чего отправлена в Литовск. тюр. замок, а по окончании дознания освобождена на поруки. 5 мая 1877 г. предана суду ос. прис. Сената по обвинению в участии в противозакон. сообщ-ве и в печатании и распространении запрещ. сочинений (процесс 193-х). 23 янв. 1878 г. признана невиновной. В 1879 г. проживала в Перми и служила в управлении жел. дороги. 11 мая 1879 г. обыскана, при чем найдены запрещ. сочинения и проект защитительной речи П. Войнаральского. По распоряжению м-ра вн. дел от 31 июля 1879 г. подчинена в Перми гласному надзору. В 1881 г. принимала участие в демонстрации при проводах В. Г. Короленко в ссылку в Вост. Сибирь, за что была привлечена к ответственности. Согласно постановлению особ. совещания от 28 ноября 1881 г. срок надзора продлен на четыре года.

Справки (Л. Заруднева, Е. Аверкиева, Е. Ермолаева, Ю. Прушакевич, Е. Супин-

ская).—Справ. листок.—Ведомость по Пермск. губ. (1879).—Список 1852—1879 г.г., л. 38.—Обзор, III, 28.—Бурцев, За сто лет, II, 92.

Стенограф. отчет, 493, 500, 522, 525, 527, 528, 535, 605, 606, 628—630, 633.—Госуд. преступления, III, 182—183 (166—167), 189 (172), 210—211 (191—192), 263 (239), 265 (241), 320 (291), 330 (301).—Вл. Короленко, История моего современника, III, 223.

Н. А. Головина-Юргенсон, «Кат. и Сс.» 1924, I (8), 104 (Мои воспоминания).—С. Лившиц, «Кат. и Сс.» 1928, VI (43), 63 (Подпольные типографии 60—80-х г.г.).

Зарудный, участник в 1879 г. «кружка Жемчужниковых» в Самаре; состоял под надзором полиции.

Справки (А. Жемчужников, К. Сибиряков).

Заславский, Евгений Осипович, из дворян Воронежск. губ. Род. ок. 1847 г. Окончил

Е. О. Заславский.

С фотогр. 1870 г.

Из собр. Муз. «Каторга и Ссылка».

Воронежск. гимназию; слушал лекции в Технолог. инст-те в Петербурге. В нач. 1870-х г.г. переселился в Одессу; в 1872 г. открыл типографию в Одессе с целью сближения с рабочими. Вел пропаганду среди рабочих и организовал кружок, названный впоследствии «Южно-Российским раб. союзом». В февр. 1875 г. руководил стачкой на заводе Беллино-Фендриха в Одессе. Арестован 22 дек. 1875 г.; в авг. 1876 г. препровожден из Одессы в Петербург, где содержался в Доме предвар. заключения. Обнаружил признаки душевного расстройства, но, по заключению врачей, признан здоровым и предан суду особ. прис. Сената. 27 мая 1877 г. признан виновным в образовании в 1875 г. противозакон. сообщ-ва, в руководстве действиями его, в склонении других лиц к участию в нем, в составлении устава сообщ-ва и в распространении преступных сочинений. Присужден к лишению всех прав сост. и к ссылке в каторжн. работы в крепостях на 10 лет. По выс. пов. срок работ сокращен до 6-ти лет. Согласно ходатайству жены, по выс. пов. 16 февр. 1878 г. состоявшееся решение Сената приостановлено, а сам он, в виду его болезненного состояния, предназначен к помещению в одну из психиатрич. больниц; был помещен в больницу Николая Чудотворца в Петербурге. По выс. пов. 18 мая 1878 г. назначенное наказание заменено ссылкою на поселение в одну из южных местностей Томской губ. Умер 13 июня 1878 г. в Петербургском тюремном замке.

Справки (Е. Заславский, Д. Изотов, Г. Лепесин, М. Маркович, Незабитовский).—Доклады 1877, II, 297—298; 1878, I, 44—46, 249—251.—Справ. листок.—Календарь «Нар. Воли», 139.—Бурцев, За сто лет, II, 85, 90.—Б. Глинский, Революц. период, II, 95 сл., 262 сл.—Больш. энциклопедия, XXI.—Бурцев, Календарь (Ук.).—В. Невский, Очерки, I (Ук.).—Деятели русск. революц. движения, 53 сл.

Госуд. преступления, II, 415 сл. (Процесс).—М. П. Сквери, Первая рабочая социалистич. организация в Одессе (1875). Одесса, 1921.—Южно-Российский союз рабочих. Сборник материалов и статей. Редакция Н. Осиповича. Харьк., 1924.—Южно-русские рабочие союзы. Сборник материалов и статей. Под редакцией В. В. Максакова и В. И. Невского. М., 1924.—Южно-русские рабочие союзы. Сборник статей. Редакция и вступит. статья М. Равич-Черкасского. Харьк., 1925.—В. Дембо, *Первая массовая организация* рабочих в России. К 50-летию Южно-Российского союза рабочих. С предисловием Р. Якуба. М., 1925.—Ю. Бочаров, Ев. Осип. Заславский, основатель «Южно-Росс. союза рабочих». М., 1926.

«Вперед» т. V (1877), 141 сл. (Процесс «Южно-Российск. рабочего союза»).—П. Владыченко, «Кат. и Сс.» V (1923), 26—42 (Памяти учителя и погибших друзей. Е. Ос. Заславский, его кружок и Южно-Росс. союз рабочих в Одессе).—М. Сквери, «Кат. и Сс.» V (1923), 17—25 (Южно-Российск. союз рабочих).—В. Стратен, «Летопись Револ.» 1924, II (7), 192—216 (Южно-русский рабочий союз в Одессе).—В. Невский, «Прол. Рев.» 1924, I (24), 153 (К портрету Заславского).—В. Дембо, «Вестн. Труда» 1924, I, 239—245 (*Предтечи профессионального движения*).

В. Богучарский, Активн. народничество 70-х г.г. (Ук.).—В. Фигнер, Запечатленный труд, 233.—П. Лавров, Народники-пропагандисты (Ук.).

«Вперед» т. V (1877), 158 сл. (По поводу последних политич. процессов).—Р. Стеблин-Каменский, «Был.» 1907, V, 183 сл. (Гр. Анф. Попко).—С. Жебунев, «Был.» 1907, V, 255 (Отрывки из воспоминаний).—С. Чудновский, «Мин. Годы» 1908, IV, 231 (Из дальних лет).—«Был.» II (1917), 178 (Из автобиографии В. Н. Фигнер).—Н. Осипович, «Канд. Звон» I (1925), 137 (М. Сквери).—«Ист.-Рев. Сборник» II (1924), 11 сл. (В. Невский, Группа «Освобождение Труда»).—Д. М., «Пути Револ.» 1926, II—III (5—6), 35 (Две прокламации).—В. Невский, «Истор.-Маркс.» IV (1927), 138 (К вопросу о рабочем движении в 70-х г.г.).—С. Лившиц, «Кат. и Сс.» 1928, VI (43), 65 сл. (Подпольные типографии 60—80-х г.г.).

Засодимский, Павел Владимирович, дворянин, известный беллетрист-народник. Род. 1 ноября 1843 г. в Вел.-Устюге. По окончании Вологодск. гимназии поступил в 1863 г. в Петерб. ун-т; потом был народным учителем в Пензенской губ. С 1867 г. принимал участие в журналах: «Дело», «Неделя», «Слово» (литерат. псевдоним: «Вологдин»). В 1874 г. напечатал роман из деревенской жизни «Хроника села Смурина», имевший пропагандистское значение. Во втор. пол. 1870-х г.г., вследствие политическ. неблагонадежности, находился под негласным наблюдением. Сочинения его с 1884 г. были запрещены к обращению в библиотеках.

В апр. 1891 г. после похорон Н. В. Шелгунова, вместе с Н. К. Михайловским, за речь на могиле выслан из Петербурга. Поселился в Любани. Осенью 1892 г. получил разрешение возвратиться в Петербург. Умер 4 мая 1912 г. в Олеченском посаде (Новгор. губ.).

Сообщение И. И. Попова.—Справки (П. Засодимский, В. Петров).—С. Венгеров, Источники (приведена библиография).—П. Дилекторский, «Извест. Вологодск. о-ва изучения сев. края» I (1914), 73—77 (Вологжане-писатели. Материал для словаря. Библиография произведений).—И. В. Владиславлев, Русские писатели (библиография о Зас—ском). —Нов. энцикл. словарь.

П. Засодимский, Повести из дальних лет. М., 1901.—Его же, Из воспоминаний. М., 1908.—Первые литературные шаги. Сборник. М., 1911 (Автобиография).—Некрологи: «Истор. Вестн.» 1912,VI, 1076—1078;—И. И. Попов, «Путь» 1912, VII;—«Русск. Ведом.» 1912, № 102.—П. В. Засодимский, «Голос Мин.» 1913, V, 145—149 (Автобиографич. заметка).

И. А. Белоусов, Литературная Москва. Воспоминания. М., 1929 (Ук.).—Е. Колосов, «Гол. Мин.» 1914, II, 213—230 (К характеристике общественного миросозерцания Н. К. Михайловского).—А. Мягков, «Гол. Мин.» 1914, II, 193 сл. (Высылка Н. К. Михайловского из Петербурга).

Засулич, Вера Ивановна.

См. «социал-демократы».

Засядко, Владимир Степанович, сын исправника Константинограда (Полтавск. губ.). Воспитывался в Полтавск. воен. гимназии, из которой исключен вследствие политич. неблагонадежности. Был близок в конце 1870-х г.г. с Аф. Зубковским. В 1880-х г.г.—агроном.

Справка (Вл. Засядко).—Венгеров, Список.

Затворницкие, Мария и Константин Петрович, дворяне—нелегальная фамилия, под которой жили в сред. 1870-х г.г. М. П. Ковалевская (см.) и Вл. Карп. Дебогорий-Мокриевич (см.).

Справка (Зиневич).

Захаревич, Пантелеймон Александрович, дворянин. Род. ок. 1832 г. Служил в частном банке. Привлечен к дознанию по делу о пропаганде в империи (193), вследствие показания Фел. Юркевича о том, что он был участником револ. кружка, организованного в Таганроге Ан. Андреевой. По выс. пов. 19 февр. 1876 г. освобожден от взыскания по недостатку улик.

Справка (П. Захаревич).—Доклады 1876, I, 37 об.—Справ. листок.

Захаров, дворянин, отст. губ. секретарь—нелегальная фамилия, под которой арестован в Москве летом 1876 г. Ник. Мих. Аносов (см.).

Госуд. преступления, II, 214 (174).

Захаров, Александр Петрович, дворянин Курск. губ. Род. ок. 1856 г. в Щигровском у. Воспитывался в Курской гимназии, курса которой не окончил. В 1877 г. проживал в Москве и был привлечен к дознанию по делу «Общ-ва друзей», вследствие показания Ант. Карпова о близости Захарова к участникам общ-ва. Подчинен надзору полиции. По выс. пов. 29 ноября 1878 г. дело о нем прекращено.

Справки (А. Захаров, В. Сиротенко).—Доклады 1878, III, 621—649.—Справ. листок.

Захаров, Никифор (Никанор?) Галактионович, петерб. мещанин; служил в фотографии в Петербурге. Арестован в апр. 1879 г. в связи с покушением А. К. Соловьева и, по распоряжению петерб. губернатора, вследствие политич. неблагонадежности, подчинен с 2 июля 1879 г. секретному надзору в Петербурге.

Справки (Н. Захаров, П. Голубева, Н. Успенский).—Ведомость по Петерб. губ. (1879).

Захарова, Варвара Павловна, жена отпускн. рядового. Род. ок. 1854 г. в Смоленской губ. Арестована 11 июля 1879 г. в Петербурге и содержалась под стражей до 20 дек. т. г. Привлечена к дознанию в числе 58-ми лиц, обвинявшихся по делу Ненсберга, вследствие знания и недонесения о преступной деятельности Ненсберга. По выс. пов. 8 июля 1881 г. освобождена от ответственности.

Справка (В. Захарова).—Справ. листок.

Захарова (урожд. Владимирова?), Елизавета Павловна, дворянка, дочь ген.-майора. Проживала в Петербурге. Арестована 25 апр. 1879 г. в связи с покушением А. К. Соловьева, с которым была знакома; освобождена 27 апреля т. г.

Справка (Ел. Захарова).

Захваткин, Федор Н., рабочий Холуницкого завода (Вятск. губ.). Арестован 18 апр. 1871 г., как активный участник стачки на заводе, но был освобожден рабочими. После вторичного ареста выслан в администр. порядке в Архангельск. губ. на два года под надзор полиции. Поселен в Онеге.

Н. Солоницын, Холуницкая забастовка, стр. 28, 40.—В. Невский, «Истор.-Маркс.» IV (1927), 129—131 (К вопросу о рабочем движении в 70-х г.г.).

Захваткин, Яким Федорович, рабочий Холуницкого завода (Вятск. губ.). Арестован 18 апр. 1871 г., как руководитель стачки на заводе, но освобожден рабочими. После вторичного ареста выслан в администр. порядке под надзор полиции без срока в Олонецкую губ.

Н. Солоницын, Холуницкая забастовка, 28, 40.—В. Невский, «Истор.-Маркс.» IV (1927), 129—131 (К вопросу о рабочем движении в 70-х г.г.).

Зацвилиховская, Варвара Ивановна, дочь колл. советника. Род. в 1860 г. Училась в Саратовской гимназии; была учительницей городского женского училища в Тобольске. Арестована 14 янв. 1880 г. и привлечена к дознанию, возникшему в июле 1879 г., по делу А. Голодникова, рассылавшего по почте «преступные» стихотворения. Освобождена 24 янв. 1880 г. и подчинена негласн. надзору полиции. По выс. пов. от 30 июля 1880 г. дело о ней разрешено в администр. порядке после строгого внушения и с вменением в наказание предвар. содержания под стражей.

Справки (В. Зацвилиховская, А. Голодников).—Доклады 1880, III, 987—997.—Справ. листок

Зацепин, Петр Семенович, студент Казанск. ветеринарн. ин-та. Род. ок. 1854 г. В конце 1872 г.—нач. 1873 г. участвовал в самарском револ. кружке, организован-

ном Л. Городецким. Привлечен по делу о пропаганде в империи (193). По выс. пов. 19 февр. 1876 г. освобожден от взыскания за недостатком улик.

Справки (П. Зацепин, В. Осипов, Стопалова).—Доклады 1876, I, 37 об.—Справ. листок.

Зацепина, Анна—девичья фамилия А. Калитовой (см.).

Справка (А. Зацепина).

Зацепина (в замужестве Якимова), Надежда Семеновна.

См. «восьмидесятые годы».

Зачной, матрос Черноморского флота. В 1878 г. принимал участие в собраниях кружка, организованного в Николаеве с целью подготовки покушения на Александра II (Виттенберг, Давиденко); посещал сходки у сестер Левандовских. Скрылся.

Справки (Зачной, Подмогильный, И. Сильчевский).

Зборовский, Василий Александрович, дворянин, сын подпоручика. Род. ок. 1861 г. Привлекался к дознанию летом 1876 г. в Одесском уезде за имение и распространение запрещ. книг, полученных им от Гр. Ос. Бредихина, жившего на квартире его матери. По выс. пов. 7 апр. 1877 г. дело о нем разрешено в администр. порядке с учреждением надзора полиции.

Справка (В. Зборовский).—Доклады 1877, I, 99—105.—Справ. листок.

Зборомирский, Григорий Алексеевич—см. Гр. А. Сборомирский.

Збышевский, Казимир Валерианович (?), студент Института путей сообщения. Род. в 1855 г. Участвовал в 1879 г. в револ. кружке польск. молодежи в Петербурге. Товарищ Л. Страшевича, арестованного в Кракове в марте 1879 г. Впоследствии—инженер.

Справки (К. Збышевский, К. Сосновский, Л. Страшевич).—С. Венгеров, Список.

Звездкин, Павел Дмитриевич, рядовой 4-й роты Ярославск. батальона. Привлекался в марте 1877 г. к дознанию по обвинению в имении запрещ. книг.

Справка (П. Звездкин).—Справ. листок.

Зверев, Дмитрий—нелегальная фамилия, под которой в 1875 г. проживал в Харькове Ив. Ос. Союзов (см.).

Госуд. преступления, III, 111 (101).

Зверев, Иван Иванович, почетн. гражданин, фельдшер—нелегальная фамилия, под которою в 1877—1878 г.г. жил в Самаре Ал. Ив. Медведев (см.).

Справка (А. Медведев).

Зверев, Павел, ученик Земледельч. технич. школы в Вятке. Обыскан в мае 1875 г. вследствие подозрения в устройстве собраний, на которых читались запрещенные книги, и в хранении их у себя. Вследствие недостатка улик к дознанию не привлекался.

Справки (А. Зверев, Ф. Панов).

Звонарев, Александр Иванович, сын купца. Род. в 1845 г. в Боровичах (Новгор. губ.). Студент Земледельч. ин-та в Петербурге. Принимал участие в 1870 г. в студенческих беспорядках в институте. В марте 1871 г. подчинен надзору полиции.

Справка (А. Звонарев).

Звонарев, Павел Иванович, сын новоторжск. мещанина. Род. ок. 1857 г. Учился в Тверской гимназии, из которой вышел, не окончив курса. В 1877 г. был учеником Техническ. артиллер. школы в Петербурге. Арестован в февр. 1877 г. вследствие найденных у него запрещ. книг. С 14 февр. по 5 марта т. г. находился под стражей. По выс. пов. 12 мая 1877 г. дело о нем разрешено в администр. порядке с вменением ему в наказание предвар. содержания под стражей и с подчинением его надзору школьного начальства.

Справка (П. Звонарев).—Доклады 1877, I, 113—114.—Справ. листок.

Звонников, Иван, сын театрмейстера—нелегальная фамилия, которою назвался при аресте в 1876 г. Дм. М. Рогачев (см.).

Госуд. преступления, III, 222 (202).

Звонников, Иван, рабочий Патронного завода в Петербурге. В 1873 г. посещал лекции, устраиваемые чайковцами; участник рабочей кассы, организованной в апр. 1873 г.

М. Бортник, «Красн. Лет.» 1928, II (26), 184, 186 (В 70-е и 80-е г.г. на Трубочном заводе).

Зворыкин, Николай Петрович, сын унтерофицера. Род. ок. 1855 г. Студент медиц. фак-та Казанск. ун-та. Обыскан в июле 1875 г. вследствие агентурн. донесений о его пропагандистской деятельности и о распространении им запрещ. книг. Привлечен к дознанию по делу о пропаганде в империи (193). По выс. пов. 19 февр. 1876 г. дело о нем прекращено за недостатком улик.

Справки (Н. Зворыкин, Е. Печеркин, Фиалковский, В. Шубин).—Доклады 1876, I, 37 об., 52—53.—Справ. листок.

Звягинцев, Георгий Гаврилович. Род. в 1856 г. В 1879 г.—студент Мед.-Хир. ак-ии. В окт. 1879 г., по распоряж. петерб. ген.-губернатора, подчинен негласн. надзору вследствие политич. неблагонадежности. В 1882 г. получил звание лекаря. В нач. 1900-х г.г.—военный врач в Кишиневе.

Справка (Г. Звягинцев).—Медиц. список.

Звягинцев, Николай Алексеевич, студент Мед.-Хир. ак-ии. Род. в 1855 г. В 1878 г. принадлежал к револ. кружку в Петербурге (Сабсович, Казарский, Случевский) и принимал деятельное участие в студенч. движении в конце ноября 1878 г. Выслан на родину в Орловск. губ. под надзор полиции и поселился в Ельце. В 1880 г. освобожден от надзора с воспрещением в'езда в столицы. Поступил в Киевск. ун-т; в 1884 г. получил звание лекаря. В 1900-х г.г.—земский врач в Саратовск. губ.

Справки (Н. Звягинцев, Поповы, Случевский, Шохина).—Медиц. список.—С. Венгеров, Список.

«Земля и Воля» III (1879) (Наши домашние дела) (Револ. журналистика 70-х г.г., 303).

Зданович, Георгий Феликсович, сын шт.-капитана, дворянин Кутаисск. губ. Род. в Кутаисе ок. 1855 г. В 1871 г. окончил Кутаисск. гимназию и поступил в Технолог. ин-т в Петербурге, из которого в 1873 г. перешел в Мед.-Хир. ак-ию. Проживая

Г. Ф. Зданович.

С фотогр. 1883 г.
Из собр. Муз. «Каторга и Ссылка».

в Петербурге, был в 1874 г. подчинен негласн. надзору вследствие обнаруженных его сношений с револ. кружком О. Кананової. В конце 1874 г. переехал в Москву, вел пропаганду среди рабочих и в нач. 1875 г. вместе с Чикоидзе, Джабадари и др. организовал кружок, известный под именем «Всероссийской социально-революционной организации». После апрельских арестов 1875 г. занял руководящую роль в кружке, ведая преимущественно техникой, транспортом и сношениями с заграницей. Летом 1875 г. был в Кишиневе для организации транспорта. Арестован 19 сент. 1875 г. в Москве на вокзале Моск.-Курской жел. дороги, куда явился за получением транспорта нелегальн. литературы, отправленного из Кишинева. При задержании пред'явил паспорт подпоручика 3-го резервн. саперн. батальона Конст. Вернера, а на допросах назвал себя Иваном Андреевым. Содержался сначала в Сущевской части в Москве; с 26 сент. 1876 г. заключен в Петропавл. крепость, откуда переведен 15 февр. 1877 г. в Дом предвар. заключения. 30 ноября 1876 г. предан суду ос. прис. Сената по обвинению в составлении и в участии в противозакон. сообщ-ве и в распространении преступных сочинений (процесс 50-ти). 14 марта 1877 г. признан виновным и приговорен к лишению всех прав сост. и к каторжн. работам в крепостях на 6 лет и 8 мес. По выс. пов. 14 авг. 1877 г. лишен прав. В окт. 1877 г. для отбытия наказания заключен в Ново-Белгородск. кат. тюрьму, где пробыл до конца 1880 г. Принимал участие в 1878 г. в голодовке заключенных и в сент. т. г.— в беспорядках, направленных против администрации; был заключен в кандалы. В конце окт. 1880 г. переведен в Мценск. пересыльн. тюрьму, откуда отправлен на Кару. Летом 1881 г. находился в Красноярск. тюрьме. На Кару прибыл в февр. 1882 г. По манифесту 1883 г. срок каторжн. работ сбавлен на треть; в том же году выпущен на поселение; поселен в Верхоленске (Иркутск. губ.). В конце 1880-х г.г. жил в Томске; принимал участие в «Сибирск. Газете». В 1889 г. возвращен в Европ. Россию; жил в Кутаисе. В 1904 г. подавал прошение на выс. имя о восстановлении в правах дворянства. Был одним из идейных вождей партии грузинских социалистов-федералистов. Занимал пост директора общ-ва марганцевых разработок. Умер в Кутаисе 31 июля 1917 г.

Сообщение И. И. Майнова.

Справки (Г. Зданович, Буланов, М. Каркашвили, В. Лособеридзе).—Доклады 1877, II, 185—197.—Справ. листок.—Список 1852—1879 г.г., л. 43.—Список псевдонимов.—Бурцев, За сто лет, II, 89.—Больш. энциклопедия, XXI.—Б. Глинский, Револ. период, II, 73 сл.—Бурцев, Календарь.

И. Джабадари, «Был.» 1907, VIII—X (Процесс 50-ти).—«Красн. Арх.» XX (1927), 186—204 (Письма Г. Ф. Зданович).

Госуд. преступления, II, 170—171 (138—139), 189—190 (154—155), 196—197 (160—161), 202—203 (165—166), 208 (170), 217—219 (177—179), 237 (193), 398—399 (324—325), 410—415; III, 257 (234).—А. Ульяновский, Женщины в процессе 50-ти, стр. 32 сл., 83 сл.—В. Свитыч, В каменном мешке, 16 сл., 20.—А. Долгушин, Заживо погребенные, 71—72. — И. Майнов, Петр Алексеев, 16.—О. Аптекман, Земля и Воля (Ук.).—П. Лавров, Народники-пропагандисты (Ук.).—Л. Дейч, 16 лет в Сибири.—П. Аксельрод, Пережитое, 148—150.—Кара и другие тюрьмы, 244 (И. Жук-Жуковский, Мартиролог Нерчинской каторги).

«Вперед» т. V (1877), 150 сл. (По поводу последних политич. процессов).—В. Бурцев, «Был.» (загран.) III (1903), 202 (Материалы для словаря политич. ссыльных в России).—И. Джабадари, «Был.» 1906, V, 40 (В неволе).—Н. Виташевский, «Был.» 1906, VII, 119, 131, 132 (Централка).—А. Лукашевич, «Был.» 1907, III, 37, 38 (В народ!).—Н. Виташевский, «Был.» 1907, IV, 175, 176, 182, 187 (В Мценской «гостинице»).—А. Иванчин-Писарев, «Был.» 1907, X, 48 (Гл. Успенский и революционеры 70-х г.г.).—Г. Осмоловский, «Мин. Годы» 1908, VII, 132 (Карийцы).—Н. Виташевский, «Гол. Мин.» 1914, VIII, 118 (На Каре).—«Красн. Арх.» V (1924), 159 (Письма участников процесса 193-х).—Я. Зильберштейн, «Канд. Звон» II (1925), 120 (Тюремные рукописн. журналы).—И. Беккер, «Кат. и Сс.» 1927, IV (33), 96 сл. (Долгушинцы в Ново-Белгородской тюрьме).—С. П. Швецов, «Кат. и Сс.» 1928, III (40), 74; IV (41), 91 (Культурное значение политич. ссылки в Зап. Сибири).

Здановский, Михаил-Людомир Акимович, студент Московск. ун-та. Род. в 1846 г. В нач. 1870-х г.г. был участником моск. кружка «Самообразование и практич. деятельность» (московск. отделение кружка чайковцев). В 1873 г. получил звание лекаря. В нач. 1900-х г.г.—врач в Туле.

Справки (М. Здановский, М. Малыгин).

О. Аптекман, «Русск. Прошлое» II (1923), 89—103 (Московский кружок чайковцев).

Зебедов, Василий, студент Мед.-Хир. ак-ии. По агентурн. сведениям, принадле-

жал в 1874 г. в Петербурге к револ. кружку.

Справка (Т. Стронская).

Зебедов, Дмитрий. По агентурн. сведениям, проживал в 1874 г. в Петербурге и принадлежал к революционному кружку. В 1880-х г.г. сотрудничал в тифлисских газетах.

Справка (Т. Стронская).—С. Венгеров, Список.

Зеге-фон-Лауенберг, Владимир Владимирович.

См. «восьмидесятые годы».

Зедгенидзе, дворянин—нелегальная фамилия, под которою в 1875 г. жил в Москве кн. Ал-др Конст. Цицианов (см.)

Госуд. преступления, II, 162—163 (132—133).

Зедгенидзе, Давид Иванович, дворянин. Род. ок. 1857 г. Весною 1876 г. проживал в Петербурге и участвовал в петерб. револ. кружке «кавказцев» (Хелтуишвили, Иосселиани, Худадов, Бакрадзе и др.). Принадлежал также к кавказск. кружку Кипиани. Обыскан в Петербурге 25 ноября 1876 г. и привлечен к дознанию, возникшему в окт. 1876 г. в Тифлисе, по делу о револ. пропаганде в Тифлисск. и Кутаисск. губ. По выс. пов. 26 июля 1878 г. освобожден от взыскания за недостатком улик.

Справки (А. Зедгенидзе, Бакрадзе, А. Макаев).—Доклады 1878, II, 398—410.—Справ. листок.

Зее, Адольф Яковлевич. Род. в 1860 г. В 1878 г. исключен из Харьковск. ветерин. ин-та, студентом которого он был, за участие в студенч. беспорядках и выслан под надзор полиции в Курск. губ. Поступил в Казанск. ветерин. ин-т, из которого вторично уволен в апр. 1881 г. за участие в студенч. беспорядках. Затем поступил в Дерптский ун-т, который окончил в 1885 г. Впоследствии—магистр ветеринарных наук; в нач. 1900-х г.г.—ветерин. врач в г. Короча (Курск. губ.).

Справки (А. Зее, Боголюбов).—Медиц. список.

Зейдер, Дмитрий Федорович, дворянин Вышневолоцк. у., сын поручика, племянник О. Е. Кутузовой-Кафиеро. Род. в 1857 г. в Торжке (Тверск. губ.). Учился во 2-й Моск. воен. гимназии, курса которой не окончил. В 1873 г. зачислен на военную службу в 3-й пехотн. Нарвский полк. Был близок к московским чайковцам. Служил в управлении Новоторжск. жел. дороги. В 1878 г. жил в Москве и вращался в револ. кругах; близок к Л. Бонди, Левенталю, Серпинскому. В сент. 1878 г., по просьбе своего товарища по гимназии Людв. Бонди, достал на свое имя заграничн. паспорт и передал его Ив. Ив. Козлову, оказавшемуся Викт. Обнорским. Желая возвратить свой паспорт, тайно выехал за границу; был в Швейцарии и находился в сношениях с многими эмигрантами. Арестован в янв. 1880 г. при возвращении в Россию на границе и обязан подпискою явиться в III Отделение. В виду непрекращавшихся сношений с эмигрантами арестован 22 марта 1880 г. и препровожден в Дом предвар. заключения; в июне 1880 г. вытребован в военно-окружн. суд для дачи показаний по делу В. Обнорского. Привлечен к дознанию по обвинению в передаче своего паспорта государств. преступнику, в знании и в недонесении о преступной деятельности Л. Бонди и в сношениях с эмигрантами. По выс. пов. 19 сент. 1880 г. дело о нем разрешено в администр. порядке с вменением ему в наказание предвар. содержания под стражей, с подчинением его надзору полиции на четыре года и с ограничением места жительства. Проживал под надзором в Вышневолоцк. у.; в дек. 1880 г. получил разрешение жить в Воронежск. губ., где служил бухгалтером в конторе сахарн. завода. В окт. 1881 г. переехал в Бузулукск. у. (Самарск. губ.), где ходатайствовал о предоставлении ему места секретаря в уездн. земск. управе. 12 февр. 1882 г. запрещено занимать общественные должности. Вследствие политич. неблагонадежности, в том же году выслан под надзор полиции на три года в Степн. край и с 21 окт. 1882 г. водворен в Петропавловске (Акмолинск. обл.), где служил в городском управлении. В дек. 1887 г. возвратился в Европейск. Россию.

Справка (Дм. Зейдер).—Доклады 1880, IV, 1149—1154.—Справ. листок.

Н. К — н, Материалы по истории ссылки в Степной край, 7.—И. Белоконский, «Кат. и Сс.» 1927, II (31), 148 (К истории политич. ссылки 80-х г.г.).

Зейдлер, Агнесса, из мещан, дочь слесаря. Род. ок. 1853 г. Близкая знакомая Евг. Овчинникова. В авг. 1874 г. арестована в Казани по подозрению в ведении преступн. пропаганды.

Справка (А. Зейдлер).

Зейдлер, Эдуард Людвигович, сын титул. советн., аптекаря в Вильно. Род. ок. 1854 г. Ученик Елецкого технич. жел.-дор. училища. Обыскан весною 1876 г. в виду полученных сведений о принадлежности его к виленск. револ. кружку, организованному А. Зунделевичем; при обыске найдена шифрованная переписка. Привлечен к дознанию по делу о виленск. револ. кружке, по обвинению в револ. пропаганде в Ельце. По выс. пов. 18 ноября 1876 г. дело о нем разрешено в администр. порядке с отдачею его под надзор полиции после строгого внушения со стороны надлежащего начальства.

Справка (Эд. Зейдлер).—Доклады 1876, II, 351—359.—Справ. листок.

Н. Бухбиндер, История еврейск. рабочего движения (Ук.).—«Ист.-Рев. Сборник» I (1924), 41, 43 (Н. Бухбиндер, Из истории революц. пропаганды среди евреев в России).

Зейферт, Владислав, свенцянский мещанин. Род. ок. 1856 г. В 1877 г. привлечен к дознанию по обвинению в распространении в Олонецке «явно оскорбительных для правительства слухов». С 10 сент. т. г. находился в одиночном заключении. По выс. пов. 22 дек. 1877 г. дело о нем разрешено в администр. порядке с вменением ему

в наказание более чем трехмесячного предвар. содержания под стражей.

Доклады 1877, II, 294—296.—Справ. листок.

Зеленецкий, воспитанник Нижегородск. дух. семинарии. При дознании по делу о пропаганде в империи (193) выяснено, что он в 1874 г. посещал тайные собрания кружка, собиравшегося на квартире Грацианского в Нижн.-Новгороде.

Справка (Зеленецкий).

Зеленский, крестьянин Новохоперск. у. (Воронежск. губ.). Привлекался в 1877 г. по делу о распространении братьями Зубриловыми революц. пропаганды в Хоперск. округе (Область в. Донского) за имение запрещенных книг.

Справка (Зеленский).

Зеленый, Петр Васильевич—нелегальная фамилия, под которой жил в 1877 г. в Киеве Серг. Фед. Чубаров (см.).

«Голос» 1879, № 243 (Судебн. хроника).

Зеликман (он же **Рыбаков**). Привлечен к дознанию за пропаганду среди рабочих в Петербурге в 1879 г. Подчинен негласн. надзору.

Справка (Зеликман).

Зелинский, Владислав, студент Горного института. В 1878 г. состоял участником петерб. револ. кружка польской молодежи; товарищ Л. Страшевича, арестованного в Кракове в марте 1879 г.

Справки (Вл. Зелинский, А. Закржевская, Лелевский, К. Сосновский, Л. Страшевич).

Зелинский, Иосиф Викторович, сын штабс-капитана, дворянин Киевск. губ. Род. ок. 1857 г. Воспитывался в 1-й Киевск. гимназии, курса которой не окончил. В нач. 1870-х г.г., проживая в Киеве, сблизился с людьми политич. неблагонадежными. В сент. 1875 г. отправился добровольцем в Герцоговину; потом жил до марта 1876 г. в Женеве. По возвращении из-за границы жил в Петербурге под фамилией Тимченко на одной квартире с Ор. Габелем, Авг. Синькевич, Кл. Лавдзевич и др. Принимал участие в кружке, имевшем целью освобождение содержавшихся в Доме предвар. заключения. Арестован в нач. ноября 1876 г. в больнице в Петербурге, где лежал под фамилией Ник. Конст. Юркевского; с 8 ноября т. г. заключен под стражу, а 9 ноября т. г. заключен в Трубецк. бастионе Петроп. крепости. Привлечен к дознанию по обвинению в сношениях с содержавшимися в Доме предвар. заключения с целью их освобождения. По выс. пов. 2 окт. 1877 г. дело о нем разрешено в администр. порядке с вменением в наказание предвар. содержания под стражей и с подчинением его гласн. надзору. Освобожден из Петроп. крепости 1 ноября 1877 г. и с того же времени подчинен надзору в Петербурге. 17 ноября т. г. выбыл в Киев, где находился под надзором. В Киеве поддерживал сношения с кружками Вал. Осинского и Ив. Басова (кличка «Павел помещик»). В авг. 1879 г. предназначен к высылке из Киева, каковое распоряжение не могло быть приведено в исполнение, так как он успел скрыться за границу. В 1880 г. проживал под фамилией Поленова во Франции. В 1889 г., проживая в Женеве, обратился с ходатайством о дозволении возвратиться в Россию. По выс. пов. 8 февр. 1890 г. разрешено вернуться под условием подчинения его гласн. надзору полиции на два года с ограничением места жительства.

Справки (И. Зелинский, Газенгегер, В. Дебогорий-Мокриевич, Животовский, Гр. Мачтет, А. Синькевич).—Доклады 1877, II, 264—286.—Справ. листок.—Ведомости: по Петерб. градоначальству (1877); по Киевск. губ. (1878—1879).—Список 1852—1879 г.г., л. 45.—Список псевдонимов.—Свод указаний (Ук.) («Был.» 1907, VI, 145).—Список 1883 г., I, стр. 37—38; 1890 г., стр. 154—155.—Хроника, 96, 333.

Зельц[д]ер, Маврикий Феликсович, мещанин, сын смотрителя еврейск. больницы в Варшаве. Род. ок. 1860 г. в Варшаве. Учился в Варшавск. гимназии, курса которой не окончил. Поступил в Варшавск. ветерин. уч-ще. Арестован в 1879 г. и заключен в X-м павильоне Александр. цитадели в Варшаве. Привлечен к дознанию по делу о революц. пропаганде в Варшаве (дело 137-ми) по обвинению в участии в рабочих сходках. По освобождении из-под стражи подчинен полицейск. надзору. По выс. пов. 2 апр. 1880 г. дело о нем разрешено в администр. порядке с вменением в наказание предвар. содержания под стражей и с учреждением гласн. надзора. 27 июня 1881 г. гласн. надзор полиции заменен негласным.

Справка (М. Зельцер).—Доклады 1880, I, 64—135.—Справ. листок.

Земацкий, Иосиф Францевич, дворянин. Род. в 1856 г. в Вильно. По окончании Виленск. гимназии поступил в Мед.-Хир. ак-ию. Арестован 25 февр. 1879 г. в Петербурге на квартире студ. С. Иванова и заключен в Литовск. замок. 25 апр. 1879 г. выслан под надзор полиции в Вильно. В янв. 1880 г. получил разрешение поступить в Дерптский ун-т. В 1883 г. получил звание лекаря. Впоследствии—д-р медицины и профессор хирургии в ин-те в. кн. Елены Павловны.

Справка (И. Земацкий).—Медиц. список.—С. Венгеров, Список.

«Листок «Земли и Воли» II—III (1879) (Хроника арестов) (Револ. журналистика 70-х г.г., 506).

Зембовский, Викентий Александрович, австр. подданный, по ремеслу подмастерье бронзового цеха. Род. ок. 1862 г. Подозревался в участии в революцион. пропаганде в Варшаве (дело 137-ми) и в хранении запрещ. литературы. В феврале 1880 г. скрылся от преследования. Дело о нем приостановлено впредь до разыскания.

Справка (В. Зембовский).—Список 1887 г., стр. 79—80; 1899 г., стр. 293.

Земборский, Павел Григорьевич, сын отст. поручика. Род. в Купянск. у. (Харьк. губ.) ок. 1850 г. Учился в Полтавск. воен. гимназии, затем поступил в Александровск. воен. уч-ще, из которого исключен в 1869 г. за неуспешность. В 1871 г. поступил вольно-

слушателем в Технолог. ин-т. Находился в сношениях с Аграф. Долгушиной и Топорковым. Принадлежал в Петербурге к револ. грузинск. кружку, организованному О. Кананової, и отправлял на Кавказ запрещ. литературу; 14 марта 1874 г. подчинен негласному надзору. В том же 1874 г. привлечен к дознанию по делу о пропаганде в империи (193), в виду обнаружения на квартире, на которой проживал вместе с Хазовым, Топорковым, братьями Паниными, запрещ. книг; при дознании обнаружено, что на его квартире происходили тайные собрания. По выс. пов. 19 февр. 1876 г. дело о нем прекращено в виду недостатка улик.

Справки (П. Земборский, Воробьевский, Л. Массини).—Доклады 1876, I, 37 об.—Справ. листок.

Земсков, Игнатий Максимович, крестьянин. Род. в 1855 г. Ученик Самарск. земск. фельдш. школы. В 1874 г. был в близких отношениях с П. Александровым и принимал участие в самарск. револ. кружке. Арестован в Самаре; по освобождении подчинен надзору полиции. Привлечен к дознанию по делу о пропаганде в империи (193). По выс. пов. 19 февр. 1876 г. дело о нем разрешено в администр. порядке с учреждением негласн. надзора. Был свидетелем по процессу 193-х. 20 марта 1878 г. был задержан в Петербурге, в толпе, собравшейся около Новой Бумагопрядильн. мануфактуры. Заключен в Спасскую часть и вследствие политич. неблагонадежности, по распоряжению петерб. градоначальника, выслан по этапу на родину под гласн. надзор полиции. В конце 1881 г. снова подвергся обыску в Самаре.

Справка (И. Земсков).—Доклады 1876, I, 27 об.—Справ. листок.

«Нар. Воля» VIII—IX (1882) (Хроника арестов) (Литература парт. «Нар. Воля», 534).

Зененко, Лука, слесарь. В 1877 г. жил в Харькове. При дознании по делу обвинявшегося в распространении преступн. идей среди харьковских рабочих Н. Ф. Вишневецкого выяснилась его близость к последнему. Приказ об аресте остался невыполненным за его неразысканием.

Справка (Л. Зененко).

Зензинов—конспиративная фамилия Ип. Ник. Мышкина (см.).

Госуд. преступления, III, 254 (231).

Зенкевич—см. Зинкевич.

Зенкович, Александр, воспитанник Могилевск. гимназии. Привлекался по делу о пропаганде в империи (193); по выс. пов. 19 февр. 1876 г. дело о нем прекращено за недостатком улик.

Доклады 1876, I, 37 об.—Справ. листок.

Зенченко (урожд. Смирницкая), Александра Симоновна, жена народн. учителя Ф. Еф. Зенченко. В сент. 1878 г. вместе с мужем и Ив. Драгневичем проживала в имении «Калинов мост» (Пирятинск. у. Полтавск. губ.) для подготовки к пропаганде в народе. В 1879 г. проживала с мужем в Киеве, откуда за устройство памятника на могиле Ивичевича была выслана в Вологодск. губ.; из ссылки скрылась и до 1880 г. не была разыскана.

Справки (А. Зенченко, С. Лесневич).

Зенченко, Георгий. Учитель в Морском корпусе, потом—студент Технолог. ин-та в Петербурге. В ноябре 1871 г. жил вместе с студентами-технологами Шлейснером, Мокиевским-Зубком, Варзаром и др. При дознании 1872 г. по делу Лутохина выяснилось, что он распространял среди воспитанников Морского корпуса тенденциозн. книги; при обыске у него найдены корректурные листы «Азбуки социальн. наук» и друг. книги.

Справки (Г. Зенченко, Соколовский).—Справ. листок.

Зенченко, Федор Ефимович, новозыбковский мещанин. Род. ок. 1852 г. Учился в Киевск. учительск. семинарии. С 1872 г. был учителем в народн. уч-ще в мест. Киселине (Владимиро-Волынского у.), при чем, пользуясь близостью к границе, принимал участие в доставке заграничн. литературы в Россию; помогал в этом деле Лобанчуку-Гудзю. Обыскан в 1877 г. в связи с его адресом, найденным в Лемберге. В сент. 1878 г. жил вместе с женою и Драгневичем в имении «Калинов мост» (Пирятинск. у., Полтавск. губ.) для подготовки к пропаганде в народе. Привлекался к дознанию о противозакон. сообществе, производившемуся в 1880 г. в Киеве.

Справки (Ф. Зенченко, А. Зенченко, С. Лесневич, Лобанчук-Гудзь).—Свод указаний (Ук.) («Был.» 1907, VI, 146).

Зернов, Николай Петрович, сын почтмейстера в с. Павлове (Горбатовск. у., Нижегородск. губ.). Род. ок. 1840 г. Был в Казанск. ун-те, откуда в 1860 г. перешел в Технолог. ин-т в Петербурге; окончил его со званием технолога 1-го разряда. Во время пребывания в ин-те принимал деятельное участие в студенч. беспорядках. Был знаком с Гончаровым, Долгушиным, Дмоховским. По выходе из ин-та организовал в Петербурге просуществовавшую четыре года «Технологическую артель», в которую входили как рабочие, так и интеллигенты. Затем служил в Музее прикладных знаний в Петербурге и принимал участие в пропаганде среди молодежи. В 1874 г. привлекался по делу о пропаганде в империи (193) по обвинению в сношениях с крестьянами с. Павлова Личадеевым и Перчанкиным и в распространении при их помощи в с. Павлове запрещен. книг. По выс. пов. 19 февр. 1876 г. освобожден от преследования в виду недостатка улик. В 1879 г. привлекался к дознанию по делу студ. Кавского, организовавшего тайную литографию, в виду своих близких сношений с Кавским и Клушиным. Подчинен надзору полиции.

Справки (Н. Зернов, Г. Перчанкин, Л. Шиловский).—Доклады 1876, I, 37 об.—Справ. листок.—Ведомости: по Петерб. градоначальству (1878—1879); по Петербургск. губернии (1879).—С. Венгеров, Список. А. Лукашевич, «Был.» 1907, III, 25 (В народ! Из воспоминаний).

Зибер, Николай Иванович, сын швейцарца, швейцарск. подданный, известный экономист. Род. в г. Судаке (Таврич. губ.) 10 марта 1844 г. Окончив Симферопольск. гимназию, поступил в Киевск. ун-т, который окончил в 1867 г. Недолго служил мировым посредником в Волынск. губ. По сдаче магистерск. экзамена командирован за границу; по возвращении избран доцентом Киевск. ун-та, а в 1873 г.—профессором по кафедре

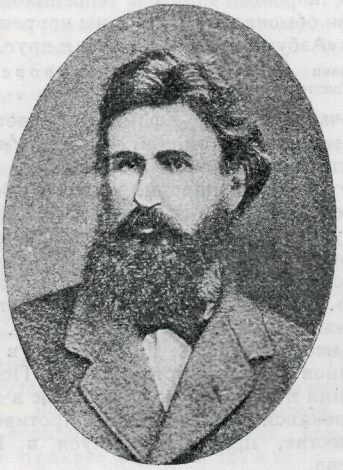

Н. И. Зибер.

С фотогр. 1880-х г.г.
Из собр. Музея Революции СССР.

политич. экономии. Вместе с Драгомановым принимал участие в совете «Громады». В 1875 г., в связи с увольнением Драгоманова, вышел в отставку и уехал в Швейцарию. Один из первых марксистов в России. Сотрудничал в «Знании», «Слове», «Отеч. Зап.», «Вестн. Европы», «Юридич. Вестнике». Вследствие его политич. неблагонадежности отдано распоряжение—тщательно обыскать по приезде, арестовать и препроводить в Петербург. В 1884 г. в состоянии психического расстройства перевезен в Ялту, где и умер 28 апр. 1888 г.

Справка (Н. И. Зибер).—Список 1883 г., стр. 39.—Свод указаний (Ук.) («Был.» 1907, VI, 93, 120, 155).—Д. Языков, Обзор.—Русск. биогр. словарь.—С. Венгеров, Источники.—А. Корнилов, Обществ. движение, 219,—Нов. энцикл. словарь.—С. Венгеров, Список.—Ю. Мартов, Общественные и умственные течения 70-х г.г., 58.

Л. М. Клейнборт, Николай Иванович Зибер. Петерб., 1923 (Приведена библиография).—«Юрид. Вестн.» 1888, VI—VII (Некролог).—М. М. Филиппов, «Научн. Обозр.» 1898, VIII—IX (Современные экономисты).—Романович-Славатинский, «Русск. Ведом.» 1902, № 320 (Н. И. Зибер и А. Е. Назимов).—Л. Клейнборт, «Мир Бож.» 1904, I (Н. И. Зибер).

Письма К. Маркса и Фр. Энгельса к Николаю—ону. Перевод Г. А. Лопатина. СПБ., 1908.—Д. Н. Овсянико-Куликовский, Воспоминания. Петерб., 1923.—П. Аксельрод, Пережитое, 351, 353—354.

Зикин, Иван Платонович, проживал на Невьянск. заводе (Пермск. губ.). В 1870-х г.г. находился в близких отношениях с Квятковским и Л. Бердниковым, вследствие чего был отдан приказ о его аресте.

Справка (И. Зикин).

Зильберман, студент Мед.-Хир. ак-ии. В 1877 г. жил в Керчи и принадлежал к местному револ. кружку, организованному в 1875 г. Тищенко. За недостатком улик освобожден от преследования.

Справка (Зильберман).

Зимин, Иннокентий Тимофеевич. В 1874 г. находился в сношениях с П. Войнаральским, при аресте которого найден его адрес. По недостатку улик освобожден от преследования.

Список (Ин. Зимин).

Зимин, Филипп Дмитриевич, студент Технолог. ин-та. В 1874 г. жил на Воткинск. заводе (Сарапульск. у. Вятск. губ.). В том же году он и его товарищ Арк. Шестаков были обысканы в связи с доносом об имении и чтении ими долгушинских прокламаций.

Справки (Ф. Зимин, А. Малышев, Л. Шлыков).

Зинке[о]вич, Кирилл Осипович, шлиссельбургск. мещанин, брат Фил. Осип. Зинкевича. По агент. сведениям, вел вместе с братом в нач. 1879 г. пропаганду среди рабочих за Невск. заставой в Петербурге.

Справки (К. и Ф. Зинкевичи)

Зинке[о]вич, Филипп Осипович, шлиссельбургск. мещанин. Род. ок. 1859 г. в с. Смоленском (Петерб. губ.). Работал в конце 1870-х г.г. строгальщиком на заводе Русск. общ-ва механич. заводов за Невской заставой в Петербурге. Вел вместе с братом Кириллом пропаганду среди местных рабочих. Проживал на квартире с Ник. Кузьминым и Кирил. Тихановым, арестованными 17 марта 1879 г., при чем при обыске найдены запрещ. брошюры. Арестован 3 апр. 1879 г. и заключен в Литовск. замок. По распоряж. м-ра вн. дел от 10 апр. 1879 г., вследствие политич. неблагонадежности, выслан под гласн. надзор полиции в Вятск. губ. С 7 июня 1879 г. поселен в Орлове. 25 июня 1881 г. получил разрешение возвратиться на родину с освобождением от надзора полиции.

Справки (Ф. и К. Зинкевичи, Ст. Никитин).—Ведомость по Вятск. губ. (1879).—Справ. листок.

Зиновьев. По показанию Л. Городецкого, принадлежал в 1874 г. к самарск. револ. кружку, организованному Городецким в 1873 г.

Справки (Благовещенский, П. Зацепин, В. Осипов, Стопалова).

Зиновьев, Иван, крестьянин, рабочий на фабрике Торнтона в Петербурге. По агент. сведениям, принадлежал к револ. кружку и летом 1878 г. отправлен для пропаганды на рыбные промыслы в Астраханск. губ.

Справка (И. Зиновьев).

Зиновьев, Михаил Иванович, письмоводитель Коломенск. полиц. части в Петербурге в конце 1870-х г.г. Род. ок. 1826 г.

В виду агент. сведений о близости его к революционерам (А. Малиновской и др.), был арестован в 1878 г. и содержался под арестом при III Отделении.

Справки (М. Зиновьев, А. Малиновская).

Зиновьев, Николай Алексеевич.
См. «восьмидесятые годы».

Златогорская (по мужу Латышева), Наталья Ивановна, дочь кол. сов., дворянка. Род. в 1853 г. В конце 1870-х г.г.—слушательница женск. медиц. курсов в Петербурге. Арестована 29 марта 1879 г. в связи с покушением Л. Мирского на Дрентельна, в виду ее близости к Ел. Кестельман. По распоряжению петерб. губернатора подчинена особому надзору полиции с 8 авг. 1879 г. В 1881 г. получила звание женщины-врача. В нач. 1900-х г.г.—врач в Рязани.

Справки (Баканова, С. Фрессер, С. Шехтер).—Ведомость по Пэтерб. губ. (1879).—Справ. листок.—Медиц. список.

«Земля и Воля» V (1879) (Наши домашние дела) (Револ. журналистика 70-х г.г., 461).

Златогорская, Софья Ивановна—девичья фамилия С. И. Фрессер (см.).
Справка (С. Фрессер).

Златопольский, Лев Соломонович.
См. «восьмидесятые годы».

Златопольский, Савелий Соломонович.
См. «восьмидесятые годы».

Злобин, Григорий, ученик Самарск. фельдшерской школы. В 1874 г. привлекался к дознанию по делу о пропаганде в империи (193).

Справка (Гр. Злобин).

Злобин, Иван Андреевич, из дворян Тульск. губ., сын колл. асессора. Род. ок. 1852 г. Окончил в 1871 г. Гатчинский сиротск. ин-т и поступил в Технолог. ин-т в Петербурге, из которого исключен за неуспешность со 2-го курса. Осенью 1874 г. в качестве слесаря поступил на Александровск. чугунно-литейный завод в Петербурге. В февр. 1875 г. приехал в Тулу и поступил рабочим на Тульск. оружейн. завод, где вел пропаганду среди рабочих вместе с О. Любатович, Ив. Фетисовым, Гр. Сидорацким. Арестован в Туле в авг. 1875 г. и в сент. т. г. отправлен в Москву; потом содержался в Доме предвар. заключения. 30 ноября 1876 г. предан суду особ. прис. Сената по обвинению в составлении и в участии в противозакон. сообществе (процесс 50-ти). 14 марта 1877 г. признан виновным и приговорен к лиш. всех особ., лично и по состоян. присвоен. прав и преим. и к ссылке на житье в Иркутск. губ. с воспрещением отлучек в течение 4-х лет и выезда в друг. губернии в течение 12-ти лет. По выс. пов. 14 авг. 1877 г. лишен прав. С 1878 г. поселен в Верхоленске (Иркутск. губ.). В 1880-х г.г. жил под надзором в Томске.

Сообщение С. П. Швецова.—Спр. (И. Злобин).—Доклады 1877, II, 186—197.—Справ. листок.—Симиренко, Список, стр. 173.—Список 1886 г.—Бурцев, За сто лет, II, 90.—Б. Глинский, Револ. период, II, 90 сл.

Госуд. преступления, II, 174—175 (142—143), 217—218 (177—178), 257 (210), 398 (324), 400 (324).—И. Белоконский, «Кат. и Сс.» 1927, II (31), 147 (К истории политич. ссылки 80-х г.г.).—В. Фигнер, «Кат. и Сс.» 1927, IV (33), 13 сл. (Процесс 50-ти).—«Красн. Арх.» XX (1927), 189 сл. (Письма Г. Ф. Здановича).

И. А. Злобин.

С фотогр. 1878 г.
Из собр. Музея Революции СССР.

Злотницкий, Антон Станиславович, дворянин. Род. в Варшавск. губ. ок. 1857 г. Студент Варшавск. ун-та. В 1879 г. привлечен к дознанию по делу о пропаганде в Варшаве (дело 137-ми). Скрылся до ареста из Калишск. губ. за границу. По выс. пов. 2 апр. 1880 г. дело о нем приостановлено до его разыскания. Проживал сначала в Париже, потом в Берне, в Константинополе; в мае 1889 г. жил в Варне.

Доклады 1880, I, 64—135.—Справ. листок.—Список 1883 г., I, стр. 38; 1890 г., стр. 156—157.—Хроника, 333.

Змачинская, Ванда Ивановна, дочь доктора, статск. советника. Род. ок. 1855 г. Участница револ. кружка в Вильно, руководимого в 1875 г. Ив. Витортом, Иуст. Вноровским и др. По выс. пов. после строгого внушения подчинена гласн. надзору, от которого освобождена в окт. 1879 г. по ходатайству отца.

Справка (В. Змачинская).

Змачинский, Константин Иванович, сын статск. советника, доктора. Участник револ. кружка в Вильно, организованного в 1875 г. и руководимого Витортом, Вноровским и др. По выс. пов. после строгого внушения подчинен бдительному надзору полиции, от которого освобожден в окт. 1879 г.

Справка (К. Змачинский).

Знаменская, Александра Егоровна, дочь дьякона г. Тулы, сестра Ал. Ег. Знаменского. В 1874 г. проживала в Туле; на ее

имя в июне т. г. шла шифрованная переписка Мих. Соловцовского.

Справки (А. Знаменская, А. Малиновский).

Знаменский. Участник собраний револ. кружка 1871 г. в Пскове на квартире А. Н. Лидовой. Подчинен негласн. надзору.

Справка (А. Лидова).

Знаменский, Алексей—нелегальн. фамилия, под которою жил в 1874 г. в Москве Н. М. Аносов (см.).

Госуд. преступления, III, 160 (145).

Знаменский Алексей Егорович, сын дьякона. Род. ок. 1853 г. в с. Бабурино (Чернск. у., Тульск. губ.). Воспитывался в Тульск. дух. сем-рии; в 1873 г. поступил в Петровск. Землед. ак-ию в Москве, но курса в ней не окончил. В конце 1873 г.—нач. 1874 г. принадлежал к револ. кружку «петровцев» (Фроленко, Аносов и др.). Работал в т. г. в мастерских Фроленко и Войнаральского. В мае т. г. выехал из Москвы вместе с Соловцовским на родину в с. Бабурино. Вел пропаганду как в Москве, так и в Туле и в Тульск. губ. В нач. июня 1874 г. по приглашению Войнаральской собирался ехать в Саратов, но был арестован 25 июня 1874 г. в с. Бабурино. С 3 ноября 1876 г. содержался в Петроп. крепости; 8 окт. 1877 г. переведен в Дом предвар. заключения. 5 мая 1877 г. предан суду особ. прис. Сената по обвинению в участии в противозак. сообществе и в распространении преступных сочинений (процесс 193-х). 14 ноября 1877 г. за отказ отвечать удален из залы заседаний суда. 23 янв. 1878 г. признан виновным во вступлении в противозакон. сообщество со знанием его преступных целей и приговорен к ссылке на житье в отдаленные губернии, кроме сибирских, при чем суд ходатайствовал о вменении ему в наказание предвар. содержания под стражей. По выс. пов. 11 мая 1878 г. ходатайство суда удовлетворено с подчинением его гласн. надзору и с ограничением места жительства. Кроме дела о пропаганде в империи, был привлечен к дознанию, возникшему в февр. 1876 г. по делу о пропаганде в Москве и Вологодск. губ. по доносу Растворова (дело Балмашева и др.). Был арестован весною 1876 г. По выс. пов. 17 июля 1877 г. за недостатком улик второе дело о нем прекращено. В 1879 г. служил волостным писарем в Верхне-Больминской вол. (Донецкого округа), после чего неизвестно куда скрылся и разыскивался в 1880—1883 г.г.

Справки (А. Знаменский, Войнаральская, Михайлов, Соловцовский, Ю. Семенова).—Доклады 1877, II, 177—185; 1878, I, 228—241.—Справ. листок.—Список 1852—1879 г.г., л. 44.—Список 1883 г., I, стр. 38.—Бурцев, За сто лет, II, 91.

Стенограф. отчет, 461, 475.—Госуд. преступления, III, 159 (145), 161 (147), 187—190 (171—173), 207—208 (189), 263 (239), 265 (241), 313 (285), 321 (293), 327 (298), 330 (300).—С. Ковалик, Революц. движение 70-х г.г. (Ук.).

Старик [С. Ковалик], «Был.» 1906, XI, 32 (Движение 70-х г.г. по Большому процессу).—А. Лукашевич, «Был.» 1907, III, 20 (В народ).—С. Чудновский, «Мин. Годы» 1908, V—VI, 373 (Из дальних лет).—С. Мицкевич, «Кат. и Сс.» 1924, IV (11), 63 (Московск. револ. кружки 2-й пол. 1870-х г.г.).—А. Якимова, «Кат. и Сс.» 1927, VIII (37), 14 (Большой процесс).

Знаменский, Алексей Иванович, сын священника. Род. в 1858 г. В 1875 г.—студент Мед.-Хир. ак-ии., курса которой не окончил. Был учителем народн. уч-ща в Верхнеднепровском уезде. Привлекался к дознанию, возникшему 10 окт. 1879 г., по обвинению в принадлежности к преступн. сообществу, существовавшему в 1873—1875 г.г. в Пскове.

Справка (А. Знаменский).—Справ. листок.

Знаменский, Афанасий Федорович. В 1874 г.—студент Петерб. ун-та. Обыскан 20 марта 1874 г. в Петербурге вместе с студ. Ник. Грацианским, с которым жил на одной квартире и убеждения которого разделял. По недостатку улик освобожден от преследования. В 1890-х г.г.—инспектор вологодск. народн. училищ, автор учебников по геометрии и физике.

Справка (А. Знаменский).—С. Венгеров, Список.

Знаменский, Василий Кузьмич, сын священника Саратовск. епархии. Воспитывался в Саратовск. дух. сем-рии, из которой уволен за неблагонадежность. Обыскан в июне 1874 г. Был близок с пропагандистами Князевским и Ломоносовым. Сотрудничал в саратовск. газетах. Умер 22 янв. 1875 г. в Саратове.

Справка (В. Знаменский).—С. Венгеров, Список.

Знаменских [ский], Василий Петрович. В 1876 г.—сельск. учитель в с. Острожском (Оханск. уезда). Привлечен по доносу к дознанию, возникшему в нач. июня 1876 г., по обвинению в имении и распространении запрещ. книг, полученных им от студ. Петра Калашникова, приезжавшего к нему летом 1875 г. для пропаганды. По август 1876 г. содержался под стражей, после чего освобожден на поруки. По выс. пов. 15 окт. 1876 г. дело о нем разрешено в административ. порядке с вменением ему в наказание предвар. содержания под стражей и с учреждением гласн. надзора полиции.

Справки (В. Знаменских, С. Попов).—Доклады 1876, II, 295—296.—Справ. листок.

Знутас, Наталья, дочь мещанина. Арестована в Петербурге в апр. 1876 г. на Волковом кладбище с С. В. Никитиной и А. Аксеновой при возложении венков на могилы Писарева, Добролюбова и Павла Чернышева.

Справка (С. Никитина).

Зобнин, Григорий Иванович, фельдшер, из крестьян Бугурусланск. у. (Самарск. губ.). Род. ок. 1854 г. Окончил Самарск. фельдш. школу. Был близок с братьями Городецкими и Издебским. Привлекался по делу о пропаганде в империи (193) по подозрению в участии в револ. кружке в Самаре. По выс. пов. 19 февр. 1876 г. дело о нем разрешено в административ. порядке с подчинением его негласному надзору.

Справки (Гр. Зобнин, Батрин, Земсков, Ст. Издебский).—Доклады 1876, I, 27 об.—Справ. листок.

Соболев, служащий в конторе ткацкой фабрики Зубкова в Иваново-Вознесенске.

Уличен в передаче запрещ. книг в июле 1875 г. своим сослуживцам.

Справка (Н. Литвинов).

Золотавин, Николай Афанасьевич, студент Мед.-Хир. ак-ии. Род. в 1853 г. Учился в Пермск. дух. сем-рии. По агентурн. сведениям, летом 1875 г. привез в Екатеринбург запрещ. книги и распространял таковые среди воспитанников Пермск. дух. сем-рии. В 1879 г. получил звание лекаря. В начале 1900-х г.г.—врач в Нарве.

Справки (Н. Золотавин, Бакланов, А. Мартынов).—Медиц. список.—С. Венгеров, Источники.—Его же, Список.

Золотарев, Александр, студент Петровск. Землед. ак-ии в Москве. Привлекался к дознанию в 1875 г. за принадлежность к саратовск. револ. кружку, образованному с целью пропаганды.

Справки (Ф. Гераклитов, Смирнов, Фаресов).

Золотарев, Александр Васильевич, бывш. студент Петровск. Землед. ак-ии в Москве. В 1875 г. привлекался к дознанию по обвинению в участии в противозакон. сходках и в распространении в Терской обл. запрещенных книг. По выс. пов. 26 мая 1876 г. дело о нем за недостатком улик прекращено.

Доклады 1876, I, 133—137.—Справ. листок.—О. Аптекман, Земля и Воля (Ук.).

Золотарев, Александр Михайлович, студент Мед.-Хир. ак-ии. По показанию студента Барского, посещал в июле 1875 г. в Петербурге собрания револ. кружка на квартире бывш. цюрихск. студентки Мар. Папер.

Справки (А. Золотарев, Махмендаров, П. Смирнов).

Золотарева, слушательн. Высших женск. курсов в Петербурге. Участвовала 31 марта 1878 г. в демонстрации около окружного суда в Петербурге по поводу оправдания В. И. Засулич.

Справка (Золотарева).

Золотаревская, Евгения Семеновна, дочь купца. В окт. 1878 г. подверглась обыску в Петербурге в связи с арестом Малиновской и Коленкиной.

Справки (Е. Золотаревская, Над. и Эсф. Малкины).

Золотницкий, Мендель, одесск. мещанин. Род. в Одессе ок. 1859 г. Учился в Одесск. гимназии, курса которой не кончил. В 1879 г. арестован и заключен в Одесск. тюр. замке по обвинению в участии в одесск. револ. кружке, руководимом Г. Геллисом и Фуксом. По распоряж. одесск. ген.-губернатора от 6 дек. 1879 г. подчинен надзору полиции в Одессе.

Справка (М. Золотницкий).—Ведомость по Одесскому градоначальству (1879).

Золотов, Владимир, дворянин—нелегальн. фамилия, под которою проживал в Харькове в 1879 г. Лейз. Моис. Голубов (см.).

Справка (Л. Голубов).

Золотов, Иван Арсеньевич, студент Моск. ун-та. Привлекался к дознанию, возникшему в февр. 1876 г. в Москве, по обвинению в участии в противоправит. кружке, главными руководителями которого были Вал. Балмашев, Евд. Ивановская и друг. Арестован весною 1876 г. По выс. пов. 17 июня 1877 г. дело о нем прекращено за недостатком улик.

Справка (И. Золотов).—Доклады 1877, II, 177—185.—Справ. листок.

С. Мицкевич, «Кат. и Сс.» 1924, IV (11), 63. (Московск. революц. кружки втор. пол. 70-х г.г.).

Золотов, Савелий, землемер. Окончил в 1872 г. курс в школе кавказских межевщиков. В 1875 г. жил в Екатеринодаре; находился в близких отношениях с привлекавшимся по делу о преступн. пропаганде (50) Мих. Чикоидзе.

Справки (С. Золотов, Рыбальченко).

Золотова, Любовь Арсеньевна, мещанка, дочь дьякона. Род. в 1858 г. в с. Узьмино (Бежецк. у., Тверск. губ.). В 1879 г. была слушательницей курсов при родовспомогат. заведении в Петербурге. Участница кр/жка, организованного Ив. Кавским и др. в июле 1879 г. в Петербурге для устройства тайной литографии. Арестована 16 сент. 1879 г. на квартире Кавского и привлечена к дознанию. Освобождена 30 сент. т. г. и обязана подпискою о невыезде. По выс. пов. 30 апр. 1880 г. дело о ней прекращено за недостатком улик.

Справки (Л. Золотова, Бажин, Гальперин, Зайцева, Зернов, В. Михеев, А. Суханова).—Доклады 1880, II, 393—404.—Справ. листок.

Зоннер-фон, офицер, товарищ Вл. Дм. Дубровина. По агент. сведениям, вел в 1878 г. пропаганду среди солдат.

Справки (Зоннер, Бружес).

Зорин, товарищ И. А. Смирнова. По агент. сведениям, участвовал вместе с ним в 1870 г. в револ. кружке.

Справка (И. Смирнов).

Зорин, Григорий, студент Мед.-Хир. ак-ии. В янв. 1879 г., по соглашению м-ра внутр. дел с III Отделением, выслан в Рязань под надзор полиции за участие в студенч. беспорядках 1878 г. После отбытия воинск. повинности освобожден от надзора.

Справка (Гр. Зорин).

Зорин, Петр Петрович, учитель Невьянской народн. школы. В сент. 1874 г. обыскан и привлечен к дознанию по делу о пропаганде в империи (193) по обвинению в сношениях с Евг. Коротковым и в сочувствии революц. идеям. По выс. пов. 19 февр. 1876 г. дело о нем разрешено в администр. порядке с учреждением негласн. надзора.

Справка (Д. Сидоров).—Доклады 1876, I, 31 об.—Справ. листок.

Зотов (он же Краснов), дворянин—нелегальная фамилия, под которой в 1877 г. жила в Курске Мар. В. Лаврова (см.).

Зотов, Александр Захарович, дворянин, землевладелец имения Топлу (Феодосийск. у. Таврич. губ.). Род. ок. 1854 г. Окончил Киевск.

ун-т со званием кандидата. В 1869 г., в бытность студентом, принимал участие в студенч. движении и в декабре т. г. был арестован. По освобождении в марте 1870 г. подчинен негласн. надзору. В сред. 1870-х г.г. был учителем Рославльск. жел.-дорожн. училища (Смоленск. губ.). В 1879 г. привлекался к дознанию по обвинению в том, что в 1875 г. вместе с братом Владимиром и воспитанниками училища Каулем и Вознесенским вел пропаганду среди железн.-дорожн. рабочих в Рославле. Арестован в Петербурге 7 янв. 1880 г.; содержался в Доме предвар. заключения, а в марте т. г. переведен в Смоленский тюремный замок. За недоказанностью обвинения дело о нем прекращено. Одновременно привлечен к дознанию, возник ему 5 февр. 1880 г. в Симферопол. у., по обвинению в укрывательстве разыскивавшегося Конст. Ставровского, жившего в его имении и скрывшегося при его содействии в момент прихода полиции. По выс. пов. 18 ноября 1880 г. дело это было разрешено в администр. порядке с подчинением его гласн. надзору полиции в течение трех лет в месте, назначенном для жительства м-ром внутр. дел. В дек. 1880 г. выслан в Царев (Астрах. губ.). Арестован в Цареве по доносу и содержался под стражей с 20 апр. по 1 мая 1881 г. По постановлению особ. совещания от 18 дек. 1881 г. срок надзора продлен на 5 лет, а сам он выслан в Ялуторовск (Тобольск. губ.). По окончании ссылки вернулся в Крым.

Сообщение С. П. Швецова. — Нечаевск. дело (III Отделение). — Справки (А. Зотов, П. Вознесенский, Вл. Зотов).—Доклады 1880, IV, 1266—1274.—Справ. листок.—Список 1886 г.—Словарь, т. I, вып. 2, стр. 140.

«Нар. Воля» XI—XII (1885) (Хроника революц. борьбы) (Литература парт. «Нар. Воля», 831).

Зотов, Арефий (Онуфрий?) Иванович, мещанин. Род. в Тамбовск. губ. ок. 1851 г. В 1870-х г.г. жил в Варшаве; по ремеслу—кучер. Привлекался в 1879 г. к дознанию по делу о пропаганде в Варшаве (137) по обвинению в посещении собраний и в хранении запрещ. произведений. По выс. пов. 2 апр. 1880 г. за недостатком улик освобожден от ответственности.

Справка (А. Зотов).—Доклады 1880, I, 64—135.—Справ. листок.

Зотов, Владимир Захарович, дворянин; вместе с братом Александром владел имением Топлу (Феодосийск. у. Таврич. губ.). Род. в 1854 г. Учился в Симферопольск. и Курской гимназиях и в Рославльск. жел.-дорожн. училище; курса нигде не окончил. Привлекался в 1879 г. вместе с братом к дознанию по обвинению в пропаганде в 1875 г. среди жел.-дорожн. рабочих на ст. Рославль. За недоказанностью обвинения дело о нем прекращено. Арестован в марте 1880 г. и содержался под стражей в Киеве, в виду ареста с его паспортом Л. М. Голубова; кроме того, обвинялся в укрывательстве в своем имении разыскиваемого Конст. Ставровского. Содержался в Симферопол. тюремн. замке. По выс. пов. 18 ноября 1880 г. дело о нем разрешено в администр. порядке с подчинением его в течение трех лет гласн. надзору в местности, назначенной м-ром внутр. дел. Выслан в г. Царев (Астраханск. губ.).

Справки (Вл. Зотов, П. Вознесенский).—Доклады 1880, IV, 1266—1274.—Справ. листок.

В. Перовский, «Кат. и Сс.» 1925, IV (17), 73 (Мои воспоминания).

Зотов, Иван, мещанин г. Серпухова, рабочий. Род. ок. 1854 г. За участие в беспорядках на Измайловской мануфактуре, по распоряж. московск. ген.-губернатора от 7 мая 1879 г., выслан под гласн. надзор в Вологодск. губ. По распоряж. м-ра внутр. дел от 7 февр. 1880 г. выслан на родину.

Ведомость по Вологодской губ. (1879).

Зубарев, Александр Михайлович, сын протоиерея. Воспитывался в духовн. семинарии. В 1874 г. служил в Вятском губ. правлении. В 1874 г. в связи с делом о пропаганде в империи (193), вследствие близости к привлекавшемуся по этому делу П. Вершинину, был обыскан. За недостатком улик освобожден от преследования.

Справка (А—др Зубарев).

Зубарев, Алексей Михайлович, сын протоиерея. Род. ок. 1840 г. Был студентом Петерб. дух. ак-ии, потом—Петерб. ун-та, который окончил со степенью кандидата. В дек. 1875 г. избран Вятск. губ. земск. собранием мировым судьей. Занимал эту должность в г. Нолинске. В 1875 г. привлечен к дознанию по делу о пропаганде (193), вследствие близости как с привлеченными по этому делу, так и с вятскими ссыльными. По выс. пов. 19 февр. 1876 г. освобожден от взыскания по недостатку улик. По распоряж. III Отделения от 5 мая 1876 г. подчинен гласн. надзору, от которого освобожден 25 июля 1879 г.

Справка (А—ей Зубарев).—Доклады 1876, I, 37 об.—Справ. листок.—Ведомость по Петерб. градоначальству (1878—1879).

Зубаревский, Петр Данилович, личный дворянин. Род. ок. 1850 г. в Черниговской губ. Учился в Черниговской гимназии, потом в Технолог. ин-те в Петербурге. В конце 1871 г. жил в Петербурге вместе со студентами Шлейснером, Мокиевским-Зубком, Варзаром и друг. Был близок к петербургским чайковцам. С июня 1873 г. по распоряж. III Отделения за ним и за его товарищами Арк. и Ипп. Головиными, в имении которых он жил в Калужск. губ., был установлен негласн. надзор. В сент. 1874 г. обыскан вместе с Арк. Головиным, при чем обнаружены запрещ. сочинения. Привлечен к дознанию по делу о пропаганде в империи (193); по выс. пов. 19 февр. 1876 г. освобожден от взыскания за недостатком улик.

Справки (П. Зубаревский, Зенченко, Н. Протопопова).—Доклады 1876, I, 37.—Справ. листок.

В. Л. Перовский, «Кат. и Сс.» 1925, III (16), 16 (Мои воспоминания).

Зубенко, Емельян Данилович, студент Мед.-Хир. ак-ии. Род. в 1853 г. Проживая в Петербурге с Саранчовой, обыскан 4 мая 1876 г., вследствие политич. неблагонадежности. В 1879 г. получил звание лекаря. В 1900-х г.г.—врач в Кременчуге.

Справка (Саранчова).—Медиц. список.

Зубков, ученик Самарск. фельдшерск. школы. В 1874 г. жил на одной квартире с привлеченными по делу о пропаганде (193) Земсковым, Городецким, Пономаревым. По агентурн. сведениям, принадлежал к самарск. револ. кружку и готовился к пропаганде в народе.

Справки (Зубков, Батрин, Городецкий, И. Земсков).

Зубков, Василий Петрович, сын священника, брат Н. П. Зубкова (Зубку-Кодреану). В 1870-х г.г. был священником в с. Варзарешты (Бессарабск. губ.). Получив в мае 1879 г. из-за границы бумаги умершего брата Н. П. Зубкова, скрыл их при обыске, при котором найдены запрещ. издания. По постановлению Синода от 30 окт. 1879 г. отправлен в Суздаль, в тюрьму Спасо-Евфимиева монастыря.

Справка (В. П. Зубков).
«Народн. Воля» II (1879)(Хроника преследований) (Литература парт. «Нар. Воля», 131).

Зубков (он же Зубку-Кодреану), Николай Петрович, сын священника. Род. в Кишиневск. у. (Бессарабск. губ.). По окончании духовн. семинарии, поступил в Мед.-Хир. ак-ию. Принадлежал к таганрогскому револ. кружку, основанному летом 1874 г. Ис. Павловским; в том же году организовал в Кишиневе кружок учащейся молодежи; летом т. г. был в Бессарабии для организации транспорта нелегальн. литературы. Опасаясь ареста, эмигрировал в конце 1874 г. в Румынию, где был врачом. В 1875 г. в Яссах организовал складочный пункт для загранічн. литературы, предназначенной для отправки в Россию; переправлял также и типографск. принадлежности. Умер от туберкулеза в Румынии в дек. 1878 г.

Справки (Н. П. Зубков, Н. Зубку-Кодреану, Л. Иванишевич, Косач, М. Нестеровский, Я. Шамаев).
Госуд. преступления, III, 86 (78), 93 (85), 95—97 (87—88).—Н. Чарушин, О далеком прошлом (Ук.).—П. Аксельрод, Пережитое, 371.—«Нар. Воля» II (1879) (Хроника преследований) (Литература парт. «Нар. Воля», 131).

Зубковский, Афанасий Андреевич.

См. «восьмидесятые годы».

Зубковский, Иван Андреевич, сын священника, брат Аф. А. Зубковского. Род. 13 ноября 1848 г. в Миргороде. Окончил Киевский ун-т в 1876 г. со званием лекаря. По агент. сведениям, в конце 1870-х г.г. привозил из Киева в Миргородск. уезд запрещ. литературу и вел пропаганду среди крестьян. 14 марта 1880 г. был арестован в связи с делом его брата Аф. Андреевича, но скоро освобожден. В 1900-х г.г.—военный врач в Кременчуге.

Справка (И. Зубковский).—Свод указаний (Ук.) («Был.» 1907, VI, 150).—Медиц. список.—С. Венгеров, Список.

Зубов, Максим Фаддеевич, крестьянин дер. Маурино (Даниловск. у. Ярославск. губ.). Род. ок. 1847 г. Обыскан, арестован и привлечен к дознанию по делу о пропаганде в империи (193), вследствие близкого знакомства с Иванчиным-Писаревым и Добровольским, а также за произнесение «дерзких слов». По выс. пов. 19 февр. 1876 г. дело о нем разрешено в администр. порядке с учреждением за ним особого надзора полиции. Проживал под надзором в Петербурге.

Справка (М. Зубов).—Доклады 1876, I, 20 об.—Справ. листок.—Ведомость по Петерб. градоначальству (1876—1878).

Зубок-Мокиевский, Степан Васильевич—см. Ст. В. Мокиевский-Зубок.

Зубржицкий, Платон (Фаддеевич?), сын крестьянина; по ремеслу переплетчик. По агент. сведениям, участвовал в киевск. револ. кружке, организованном в 1878 г. Ив. Басовым.

Справки (Горский, Зундштрем).

Зубржицкий, Ян Фаддеевич, сын крестьянина, жмудин. Род. в 1861 г. в г. Кальварии (Сувалкск. губ.). Работал в конце 1870-х г.г. в Киеве в железнодорожн. мастерских слесарем и вел пропаганду среди местных рабочих. Принадлежал к киевск. револ. кружку, организованному в 1878 г. Ив. Басовым для добывания средств на революц. цели; участвовал в дек. 1878 г. в попытке ограбления почты. Арестован 11 дек. 1878 г. в Житомире; при аресте оказал вооруж. сопротивление. Предан 16 апр. 1879 г. по делу Бильчанского, Горского и др. военно-окружн. суду; 7 июля т. г. Киевским военно-окружным судом приговорен к 20-ти годам каторжн. работ. Отправлен на Кару, куда прибыл 8 марта 1880 г. Выпущен 29 ноября 1888 г. в вольную команду. По манифесту 17 апр. 1891 г. срок каторжн. работ сокращен на треть, а 24 апр. 1892 г. поселен в Хамагатск. наслеге (Намск. улуса Якутск. обл.). 27 сент. 1893 г. бежал с места поселения, но 2 окт. т. г. вновь арестован. Освобожден от наказания в силу манифеста 14 ноября 1894 г., но водворен на поселение в прежнее место. В 1900-х г.г. жил в Якутске, где занимался торговлей и подрядами. 11 авг. 1909 г. получил право повсеместн. жительства, кроме столиц и столичн. губерний. Остался в Якутске, где и умер 6 марта 1925 г. Последние годы жизни страдал психическим расстройством.

Справки (Багряновский, Лобанев-Гудзь, В. Свириденко, А. Скалацкая, С. Строганов).—Справ. листок.—Календарь «Нар. Воли», 155.—Бурцев, За сто лет, II, 99.—Хроника, 86—87.—Больш. энциклопедия, XXI.
А. Левандовский, «Кат. и Сс.» 1925, IV (17), 256—257 (Ян Фад. Зубржицкий).
Я. Стефанович, Дневник карийца, 36 сл.—Л. Дейч, 16 лет в Сибири (Ук.).—Кара и друг. тюрьмы, 73 (Ф. Богданович, После побега); 245 (Жук-Жуковский, Мартиролог Нерчинск. каторги).
Г. Осмоловский, «Мин. Годы» 1908, VII, 132—133 (Карийцы).—Ф. Кон, «Пути Револ.» (Харьк.) 1925, II, 225 (Письмо).—«Кр. Арх.» XXX (1928), 178 («Исповедь» Гольденберга).

Зубрилин, Иван Иванович, студент Мед.-Хир. ак-ии. Род. в 1857 г. В 1878 г., проживая в Ставрополе, находился под негласн. надзором вследствие политич. неблагонадежности. В 1883 г. окончил курс со званием лекаря. В 1900-х г.г.—врач в Ставрополе.

Справки (Рудаков, А. Сметанин).—Медиц. список.—С. Венгеров. Список.

Зубрилов, Василий Петрович, дворянин, владелец хутора в Хоперск. окр. (Обл. в. Донского). Род. в 1851 г. Студент Московск. ун-та. В 1876 г. вместе с Мозговым,

В. П. Зубрилов.
С фотогр. 1877 г.
Из собр. библ-ки Коммун. Академии.

Дубровиным и др. организовал кружок «Наши» для пропаганды среди крестьян. Арестован 1 апр. 1876 г. в стан. Михайловской (Обл. в. Донского) и привлечен к дознанию, возникшему в марте 1876 г., по делу о преступной пропаганде в Новохоперском уезде и Хоперск. округе. Содержался в 1878 г. в Доме предвар. заключения и в авг. т. г. привлечен к новому дознанию по делу о переписке с заключенными (дело Клейн, Тартаковского и др.). Предан суду по делу о пропаганде и 2 мая 1879 г. приговорен Харьковск. суд. палатою в стан. Урюпинской к лишен. всех прав сост. и к каторжным работам на 4 года. Второе же дело о нем, по выс. пов. 4 окт. 1879 г., прекращено, в виду назначения более тяжелого наказания по первому делу. Каторжн. работы отбывал на Каре, куда прибыл в марте 1880 г. В 1883 г. поселен в Якутск. обл. Сначала жил в Боягантайск. улусе, потом по болезни переведен в Якутск, но за неподчинение распоряжениям властей выслан в З.-Кангаласский улус. По предложению проф. Мушкетова, вел научные работы по геологии и собирал материалы. В 1889 г. снова поселился в Якутске, где в 1891 г. назначен заведующим музеем. В 1897 г. возвратился в Европ. Россию; вскоре стал проявлять признаки психического расстройства. Убит в 1917 г. с целью грабежа в Хоперском округе, на своем хуторе, где жил совершенно одиноким.

Справки (И. Закусин, П. Зубрилов, Гр. Матвеев, Д. Мещеряков, В. Панченко, Петровский, А. Савченков, А. Яковлев).—Доклады 1878, II, 286—287, 602—614; 1879, III, 635—658.—Справ. листок.—Календарь «Нар. Воли», 140.— Бурцев, За сто лет, II, 99.—Хроника, 91.—Больш. энциклопедия, XXI.—Сообщение С. П. Швецова.

«Листок «Земли и Воли» VI (1879) (Урюпинское дело) (Револ. журналистика 1870-х г.г., 490—492).

Н. А. Виташевский, Старая и новая якутская ссылка.—Л. Дейч, 16 лет в Сибири (Ук.).—Кара и другие тюрьмы, 105 сл. (С. Богданов. Смерть П. Г. Успенского); 246 (Жук-Жуковский, Мартиролог Нерчинской каторги).—М. Кротов, Якутская ссылка 70—80-х г.г. (Ук.).

«Вперед» № 35 (1876), 371 (Из Борисоглебска).—«Земля и Воля» V (1879) (Наши домашние дела) (Револ. журналистика 1870-х г.г., 461).—«Нар. Воля» X (1884) (Арестная хроника) (Литература парт. «Нар. Воля», 718).—Г. Осмоловский, «Мин. Годы» 1908, VII, 133 (Карийцы).—Ю. Стеклов, «Кат. и Сс.» VI (1923), 91—92 (Воспоминания о якутской ссылке).

Зубрилов, Григорий Иванович, дворянин, титул. сов. Род. ок. 1840 г. В конце 1850-х г.г. был на военной службе; по выходе в отставку, с 1861 г. по 1874 г. служил по выборам от дворянства; был мировым судьей в Хоперск. округе. 5 мая 1876 г. обыскан в Петербурге в связи с делом братьев Зубриловых.

Справка (Гр. И. Зубрилов).

Зубрилов, Григорий Петрович, дворянин, один из братьев Зубриловых. Студент Московск. ун-та. Принимал участие в 1876 г. в револ. кружке «Наши», организованном В. П. Зубриловым, и вел пропаганду среди крестьян.

Справки (Гр. П. Зубрилов, П. Зубрилов, Д. Мещеряков, М. Платонов).

Зубрилов, Михаил Петрович, дворянин, один из братьев Зубриловых, студент Петровск. Земледельч. ак-ии в Москве. Арестован 1 апр. 1876 г. в стан. Михайловской (Обл. в. Донского) и привлечен к дознанию, возникшему в марте 1876 г., по делу о пропаганде в Хоперск. окр. и Новохоперск. у., по обвинению в участии в револ. кружке «Наши», организованном В. Зубриловым, и в пропаганде среди крестьян. Предан суду; 2 мая 1879 г. Харьковск. суд. палатою в стан. Урюпинской оправдан.

Справка (П. Зубрилов).—Доклады 1878, II, 602—614.—Справ. листок.—Календарь «Нар. Воли», 140.—Бурцев, За сто лет, II, 99.—Больш. энциклопедия, XXI. «Вперед» № 35 (1876), 371 (Из Борисоглебска).—«Листок «Земли и Воли» VI (1879) (Урюпинское дело) (Революц. журналистика 1870-х г.г., 490—492).

Зубрилов, Николай Петрович, дворянин, землевладелец Обл. в. Донского, один из братьев Зубриловых. Род. ок. 1846 г. Учился в Воронежск. гимназии, а потом в Михайловск. артиллер. уч-ще. До 1873 г. служил в артиллерии. Вышел в отставку с чином сотника. Проживая вместе с братом Василием на хуторе в Хоперск.

окр., принадлежал к револ. кружку и вел пропаганду среди крестьян. Арестован 1 апр. 1876 г. в стан. Михайловской (Обл. в. Донского), заключен в тюрьму и привлечен к дознанию, возникшему в марте 1876 г., по обвинению в пропаганде в Новохоперск. у. и Хоперск. округе. По выс. пов. 29 ноября 1876 г. дело о нем разрешено в администр. порядке; вследствие знания о преступн. деятельности главных обвиняемых и недонесении, а также за имение рукописей тенденциозн. содержания, вменено в наказание предвар. содержание под стражей с подчинением гласн. надзору полиции.

Справки (Н. Зубрилов, П. Зубрилов, М. Платонов, А. Савченков).—Доклады 1878, II, 602—614.—Справ. листок.

«Вперед» № 35 (1876), 371 (Из Борисоглебска).

Зубрилов, Павел Петрович, дворянин, землевладелец Борисоглебск. у. (Тамбовск. губ.), один из братьев Зубриловых. Бывш. хорунжий Донск. войска; служил заседателем в Хоперск. округе. В 1876 г. принадлежал к револ. кружку «Наши», организованному В. П. Зубриловым. Обыскан 11 апр. 1876 г., арестован и содержался в Хоперск. тюремн. замке. Привлечен к дознанию, возникшему в марте 1876 г., по обвинению в пропаганде в Хоперск. округе и Новохоперск. у.; предан суду. 2 мая 1879 г. Харьковск. судебн. палатою в стан. Урюпинской приговорен к четырехмесячному тюремному заключению, которое отбывал в Хоперск. тюрьме.

Справки (П. Зубрилов, Ф. Ледовский).—Доклады 1878, II, 602—614.—Справ. листок.—Календарь «Нар. Воли», 140.—Бурцев, За сто лет, II, 99.—Больш. энциклопедия, XXI.

«Листок «Земли и Воли» VI (1879) (Урюпинское дело (Револ. журналистика 1870-х г.г., 490—492).

Зубрилова (урожд. Фаблова), Любовь Тимофеевна, из крестьян с. Щербиничи (Новозыбковск. у. Черниговск. губ.), жена дворянина Павла Петр. Зубрилова. Арестована в 1876 г., заключена в тюрьму и привлечена к дознанию, возникшему в марте 1876 г. по делу револ. кружка «Наши», организованного Вас. П. Зубриловым для распространения запрещ. книг в народе. Предана суду. 2 мая 1879 г. Харьковск. суд. палатою в стан. Урюпинской приговорена вместе с мужем к четырехмесячному тюремн. заключению, которое отбывала в Хоперск. тюрьме.

Справки (Л. Зубрилова, П. Зубрилов).—Доклады 1878, II, 602—614.—Справ. листок.—Больш. энциклопедия, XXI.

«Земля и Воля» V (1879) (Наши домашн. дела) (Революц. журналистика 70-х г.г., 461).—«Листок «Земли и Воли» VI (1879) (Урюпинское дело) (Там же, 490—492).

Зубрицкий, Павел, студент. Работал в 1874 г. вместе с Ал. Быдариным на фабрике Морозова в с. Зуеве и вел пропаганду среди рабочих. Скрылся вместе с Быдариным.

Справка (П. Зубрицкий).

Зубский, Павел Петрович, мещанин гор. Белостока (Гродненск. губ.). Род. в 1849 г. При розысках в апр. 1879 г. тайной типографии в Петербурге выяснилась его принадлежность к пропагандистам. Было сделано распоряжение о высылке его на родину с воспрещением проживать в столицах.

Справка (П. Зубский).

Зунделевич, Аарон Исаакович.

См. «восьмидесятые годы».

Зунделевич, Исаак, мещанин, отец А. И. Зунделевича. Арестован в Вильно в 1875 г. в связи с бегством 30 июня т. г. его сына.

Б. Фрумкин, «Евр. Стар.» 1911, II—III, 229 (Из истории револ. движения среди евреев в 70-х г.г.).

Зунделевич, Мирон Исаакович, ошмянск. мещанин, брат Аар. И. Зунделевича. Род. в 1859 г. Воспитывался в начальн. училище при еврейск. учительск. ин-те в Вильно. Принадлежал к основанному его братом в 1874 г. виленск. револ. кружку, имевшему целью распространение среди местн. населения револ. идей. Арестован 30 марта 1876 г. и с того времени содержался под стражей. Привлечен к дознанию по обвинению в знании и недонесении о существовании кружка и в близких сношениях с его руководителями. По выс. пов. 18 ноября 1876 г. дело разрешено в администр. порядке с подчинением его надзору полиции по месту жительства, после выдержания в тюрьме в течение месяца, с зачетом предвар. заключения.

Справка (М. Зунделевич).—Доклады 1876, II, 351—359.—Справ. листок.

Н. Бухбиндер, История еврейск. раб. движения (Ук.).—«Вперед» № 16 (1875), 506; № 32 (1876), 254; № 37 (1876), 447 (Из Вильно).—Б. Фрумкин, «Евр. Стар.» 1911, II—III, 229 (Из истории револ. движения среди евреев 70-х г.г.).—«Ист.-Рев. Сборник» I (1924), 40, 43, 54 сл., 60 (Н. Бухбиндер, Из истории революц. пропаганды среди евреев в 70-х г.г.).

Зундштрем, Роман-Вильгельм-Андерсон, финляндец. Род. в Петербурге в 1839 г. Был студентом Петерб. ун-та, но курса не окончил. В 1864 г. поступил на военную службу; в 1867 г. вышел в отставку в чине подпоручика. Служил в Москве и в Бердичеве по телеграфн. ведомству; потом был управляющим имением в Житомирском у. В 1878 г примкнул к револ. кружку, организованному в Киеве Ив. Басовым для добывания средств на революцион. цели. Вел пропаганду среди рабочих; принимал участие в нач. 1879 г. в покушении на ограбление денежного ящика 125-го пех. Курского полка. Арестован в Житомире 29 апр. 1879 г. и предан суду. Киевск. военно-окружн. судом 7 июля 1879 г. признан виновным и приговорен к лишен. всех прав состояния и к каторжн. работам на 6 лет; по конфирмации киевск. ген.-губернатора каторжн. работы заменены ссылкою в Сибирь на поселение. В конце 1879 г. поселен в Туринске (Тобольск. губ.), а в июне 1880 г. переведен в Курган (Тобольск. губ.), где пробыл до 1882 г.

Справки (Р. Зундштрем, П. Галушкин, Лобанев-Гудзь, С. Строганов).—Справ. листок.—Хроника, 86.

И. Белоконский, «Кат. и Сс.» 1927, II (31), 147 (К истории политич. ссылки 80-х г.г.).

Зыбин, Андрей Андреевич, дворянин. Род. в 1858 г. в Канске. Учился в Красноярск. гимназии, но курса не кончил. В 1878 г. привлечен к дознанию по делу о распространении мещан. Яковлевым запрещ. книг. Арестован. В марте 1879 г. дело о нем прекращено за недостатком улик.

Справка (А. З ы б и н).—Справ. листок.

Зыбин, Иван, студент Мед.-Хир. ак-ии. Род. в Енисейске ок. 1856 г. За участие в студенческ. беспорядках, по распоряж. м-ра вн. дел, подчинен негласн. надзору полиции в Петербурге с 29 сент. 1878 г.

Ведомость по Петерб. градоначальству (1878).

Зыкин, Илья Петрович, крестьянин Невьянск. в. (Екатеринбургск. у.). Участник кружка молодежи, организован. на Невьянск. заводе студ. Перезоловым, арестованным в 1874 г. вместе с студ. Бердниковым и Синегубом. При обыске у Зыкина найдены запрещ. книги. По выс. пов. в ноябре 1875 г. дело о нем прекращено за недостатком улик.

Справки (И. З ы к и н, Мат. И в а н о в а).

И

Ибряев, Михаил, студент Мед.-Хир. ак-ии. Исключен из ак-ии и выслан на родину, в Симбирск, за активное участие в студенческих беспорядках, происходивших в ак-ии в сентябре 1876 г.

Справка (Н. Ибряева).

Иванайнен (Иванайн), Карл Адамович, финляндский уроженец, мещанин г. Нейшлота (Сен-Михельск. губ.). Род. в 1857 г. Учился в финской школе в Петербурге. Работал слесарем на Патронном заводе в Петербурге. В 1873 г. посещал лекции, устраиваемые чайковцами; был активным участником кружка Низовкина. В окт. 1874 г. вместе с С. Виноградовым уехал за границу, с паспортом на имя Карла Ивановича Офе; жил в Швейцарии; работал литейщиком в Женеве и Цюрихе. В мае 1875 г. на обратном пути был арестован на границе, на станции Александровская. С 4 июня 1875 г. находился в Петропавловской крепости до 15 янв. 1876 г., когда был переведен в Дом предвар. заключения. Привлечен к дознанию по делу о пропаганде в империи (193), по обвинению в участии в сходках, устраиваемых Низовкиным, и в рабочей кассе, а также в передаче запрещ. книг. По выс. пов. 12 авг. 1876 г. дело о нем разрешено в администр. порядке с учреждением за ним негласн. надзора с сент. т. г. По агентурным сведениям, участвовал в Казанской демонстрации 6 дек. 1876 г. в Петербурге; 18 янв. 1877 г. выехал в Москву. Принимал участие в пропаганде среди петербургских рабочих и был членом «Общ-ва друзей» Натансона-Хазова. Арестован в селе Смоленском (за Невской заставой в Петербурге) в конце дек. 1877 г. и с 31 дек. т. г. находился под стражей. Привлечен к дознанию по делу «Общ-ва друзей». По выс. пов. 29 ноября 1878 г. дело о нем разрешено в администр. порядке с высылкою его под надзор полиции в одну из отдаленных губерний. По распоряж. м-ра внутр. дел выслан под гласн. надзор в Олонецкую губ. и с 18 янв. 1879 г. поселен в Пудоже. В виду участия в сходках и беспорядках, происшедших при поимке бежавших ссыльных Улановской, Охроменко и друг., по предписанию м-ра внутр. дел от 17 окт. 1879 г., назначен к высылке в Восточн. Сибирь с помещением его до открытия навигации в Вышневолоцкой тюрьме, куда и был отправлен из Пудожа 31 сентября 1879 г. 14 мая 1880 г. из Вышневолоцкой тюрьмы отправлен в Сибирь, но, по постановлению Верх. распор. комиссии, возвращен из Томска с предоставлением ему права повсеместного жительства под надзором в Европ. России, за исключением столиц, столичных и Таврическ. губерний. Поселился в Одессе, где вошел в народовольческий кружок, организованный Тригони. Во время предательства Меркулова скрылся 18 окт. 1881 г. из Одессы и перешел на нелегальное положение; был арестован в Харькове, но успел бежать из полицейск. части. 8 дек. 1881 г. арестован в Москве под фамилией Вас. Полетаева и препровожден в Одесскую тюрьму. Судился по так наз. «Стрельниковскому процессу» и 3 апр. 1883 г. Одесск. военно-окружн. судом приговорен к 15 годам каторжных работ. В 1884 г. прибыл на Кару и в 1886 г., за сокращением срока, выпущен в вольн. команду. Летом 1887 г. покончил жизнь самоубийством (утопился в озере на Нижней Каре).

К. А. Иванайнен.

С фотогр. 1881 г.
Из собр. Архива Революции СССР.

Сообщение С. П. Швецова.—Справки (Карл Иванайн, Беляков, Конст. Иванайнен, К. Лав-

рентьев, П. Петерсон).—Доклады 1876, II, 211—220; 1878, III, 621—649.—Ведомости: по Петербургск. градоначальству (1876—1878); по Олонецк. губ. (1879).—Справ. листок.—Список 1852—1879 г.г., л. 41.—Список псевдонимов.—Обзор, II, 50, 60; VI, 104.—Бурцев, За сто лет, II, 117, 131.—Больш. энциклопедия, XXI.—В. Бурцев, Календарь (Ук.).

С. Валк, «Кат. и Сс.» 1927, VI (35), 105 сл. (Самоубийство К. Иванайнена).

Стенограф. отчет, 52—54, 87—88.—Процесс 21-го, стр. 47.—Госуд. преступления, III, 40 (36).—В. Короленко, История моего современника, II, 149 сл.—Л. Дейч, 16 лет в Сибири (Ук.).—Э. Корольчук, Первая рабочая демонстрация в России, 7 сл.—Кара и другие тюрьмы, 246 (И. Жук-Жуковский, Мартиролог Нерчинской каторги).—Н. Русанов, Из моих воспоминаний, 151, 241.—М. Дрей, Стрельниковский процесс, 7, 9, 21.

«Листок «Нар. Воли» II (1880) (Хроника преследований) (Литература парт. «Нар. Воля», 259).—«Листок «Народн. Воли» I (1883) (Хроника арестов) (Там же, 605).—В. Бурцев, «Был.» (загран.) III (1903), 220 (По поводу «За сто лет»).—П. Надин, «Был.» 1906, IV, 85 сл. (Стрельниковский процесс 1883 г.).—Г. Осмоловский, «Мин. Годы» 1908, VII, 133 (Карийцы).—М. Дрей, «Кат.и Сс.» 1924, II (9), 46—57 (Стрельниковский процесс).—М. Дрей, «Кат. и Сс.» 1924, V (12), 74, 75, 77 (Заметки о рабочем движении в 1880—1881 г. г.).—«Ист.-Рев. Сборник» III (1926) (Ук.) (В. Невский, В. П. Обнорский;—Э. Корольчук, Из истории пропаганды среди рабочих в Петербурге в 70-х г.г.).—М. Д., «Пути Револ.» 1926, II—III (5—6), 36 (Две прокламации).—В. Невский, «Истор.-Маркс.» IV (1927), 153 сл. (К вопросу о рабочем движении 1870-х г.г.).—И. Белоконский, «Кат. и Сс.» 1927, II (31), 148 (К истории политич. ссылки в 80-х г.г.).—М. Бортник, «Красн. Летоп.» 1928, II (26), 184, 186, 191 сл. (В 70-е и 80-е г.г. на Трубочном заводе).

Иванайнен (Иванайн), Константин Адамович, брат Карла Иванайнена. В 1874 г. принимал участие в кружке, организованном в Петербурге Низовкиным; 4 марта 1874 г. присутствовал на сходке на квартире Петра Алексеева. Привлекался к дознанию по делу о пропаганде в империи (193). За недостатком улик дело о нем прекращено.

Справка (Конст. Иванайнен).

Иваницкая, Вера П., слушательница женских курсов при Мед.-Хир. ак-ии в 1873—1874 г.г.; невеста Ив. Ив. Гауэнштейна; имела связь с кружком чайковцев. Свидетельница по процессу 193-х.

Стенограф. отчет, 107—108.—Госуд. преступления, III, 18—19 (17).—О. Аптекман, Земля и Воля (Ук.).

Иваницкий, Иван, мещанин г. Зенькова (Полтавск. губ.). Род. ок. 1858 г. Учился в Александр. технич. школе, но курса не окончил. Служил механиком в Петербурге на заводе «Русск. общ-ва». Вел пропаганду среди рабочих за Нарвской и Невской заставами в Петербурге. Обыскан и арестован в апр. 1879 г. и, как изобличенный в пропаганде, по распоряжению м-ра внутр. дел от 10 апр. 1879 г., выслан из Петербурга под гласн. надзор в Олонецк. губ. С 24 мая 1879 г. поселен в Пудоже; в февр. 1880 г. освобожден от надзора.

Справка (Ив. Иваницкий).—Ведомость по Олонецк. губ. (1879).

Иваницкий, Осип Левкович, рабочий завода «Русск. общ-ва» в Петербурге. По агентурн. сведениям, подозревался в марте 1879 г. в чтении и распространении запрещ. книг.

Справка (Е. Петров).

Иванишевич, Лука Риостич, турецкий подданный. Род. ок. 1852 г. Студент Мед.-Хир. ак-ии в 1873—1874 г.г. Принадлежал к таганрогск. кружку, организованному Ис. Павловским летом 1874 г. В июне т. г. отправился за границу; жил в Париже. По агентурн. сведениям, принимал участие в организации отправки нелегальн. литературы в Россию.

Справки (Л. Иванишевич, Вартанов, Ис. Павловский).

Стенограф. отчет, 214, 215.—Госуд. преступления, III, 86 (78), 89 (81), 93—95 (85—86).—В. Богучарский, Активное народничество (Ук.).

Иванов—нелегальная фамилия, под которою летом 1875 г. жил в Петербурге Вл. К. Дебогорий-Мокриевич (см.).

Гр. Мачтет, Собрание сочинений, т. I, стр. XXIV.

Иванов, мастер из Тулы—конспиративная фамилия, принятая в июне 1874 г. П. И. Войнаральским.

Госуд. преступления, III, 217 (197).

Иванов, Александр, воспитанник Орловск. реальн. училища. Привлекался к дознанию по делу о пропаганде в империи (193). По выс. пов. 19 февр. 1876 г. освобожден от взыскания за недостатком улик.

Доклады 1876, I, 37 об.—Справ. листок.

Иванов, Александр, студент медиц. факульт. Харьковск. ун-та. Участник револ. местного кружка; распространял литературу среди харьковск. жел.-дорожн. рабочих в 1876 г.

Справка (И. Прозоров).

Иванов, Александр Михайлович, сын дворянина, бывш. воспитанник Саратовск. дух. сем-рии. Привлекался к дознанию, возникшему в июле 1875 г., по обвинению в участии в образовании в Саратове револ. кружка. Обыскан в нач. авг. 1875 г. По выс. пов. 26 мая 1876 г. дело о нем разрешено в администр. порядке—за имение запрещ. книг подвергнут месячному тюремному заключению.

Справки (Д. Соколов, Ф. Сушков, П. Трубецкой).—Доклады 1876, I, 133—137.—Справ. листок.—Госуд. преступления, II, 212 (172—174).

Иванов, Александр Николаевич, об.-офицерск. сын. Род. в 1856 г. в Холмогорах (Архангельск. губ.). Слушатель Московск. Техническ. уч-ща. Привлекался к дознанию в 1877 г. по делу «Общ-ва друзей» Натансона-Хазова. По выс. пов. 29 ноября 1878 г. дело о нем прекращено. В 1879 г. служил в Орле на Московско-Курск. жел. дороге. Был обыскан, при чем найдена запрещ. литература и письма от архангельских ссыльных. Привлекался к дознанию, возникшему 17 янв. 1880 г. в Орловск. губ. Подчинен негласному надзору.

Справка (А. Иванов).—Доклады 1878, III, 621—649.—Справ. листок.

Иванов, Алексей, воспитанник Воронежск. дух. сем-рии. В 1876 г. привлечен к дознанию по обвинению в чтении сборника «противозаконного» содержания, полученного от Митр. Дикарева. По выс. пов. 29 июля 1876 г. дело о нем прекращено. По заявлению от 12 окт. 1877 г. Вас. Говорова, принадлежал к воронежск. револ. кружку.

Справки (М. Дикарев, Ив. Матвеев, П. Никитин, В. Очкин, И. Подольский).—Доклады 1876, II, 194—196.—Справ. листок.

Иванов (он же Цепканов), Андрей, крестьянин Волоколамского у. (Московск. губ.). Род. ок. 1853 г. Как привлеченный к дознанию по госуд. преступлению, по распоряжению петерб. ген.-губернатора от 8 ноября 1879 г., подчинен надзору полиции в Петербурге.

Ведомость по Петерб. градоначальству (1879).—Справ. листок.

Иванов, Андрей, крестьянин Тверск. губ. Род. ок. 1851 г. Как участник беспорядков, происшедших между рабочими Новой Бумагопрядильной фабрики, выслан по выс. пов. от 21 янв. 1879 г. из Петербурга под гласный надзор в Вологодск. губ. С 7 марта т. г. поселен в Вел. Устюге. По предписанию м-ра внутр. дел от 6 сент. 1879 г. отправлен в нач. октября т. г. под надзор на родину.

Справки (В. Благовещенский, Я. Иванов).—Ведомость по Вологодск. губ. (1879).

Иванов, Аполлон, сын смотрителя тюремн. здания. За револ. пропаганду выслан в 1878 г. под негласный надзор в Тобольск.

Справка (Ап. Иванов).

Иванов, Василий, мещанин г. Можайска. Привлекался к дознанию в мае 1875 г. по делу Д. Лаврентьева за имение запрещ. сочинений.

Справки (Д. Лаврентьев, А. Милихин).

Иванов, Василий, студент Строительн. училища. Род. ок. 1857 г. Привлекался к дознанию, возникшему в марте 1877 г., по делу о пропаганде в Новой Александрии (дело Н. Васильева), по обвинению в распространении запрещ. сочинений. Содержался под стражей с 30 апр. по 10 мая 1877 г. По выс. пов. 1 апр. 1878 г. дело прекращено за недостатком улик.

Доклады 1878, I, 165—169.—Справ. листок.

Н. Васильев, «Мир Божий» 1906, VI, 221 сл.; VII, 83 сл. (В 70-е годы).

Иванов, Василий Матвеевич, слушатель Технолог. ин-та—фамилия, под которою 4 апр. 1874 г. арестован в Петербурге Феофан Лермонтов (см.).

Справка (Ф. Лермонтов).

Иванов (он же Савельев), Василий Яковлевич, петерб. мещанин. Род. ок. 1856 (1853 ?) г. Привлекался в качестве обвиняемого по делу о Казанск. демонстрации 6 дек. 1876 г. в Петербурге. 25 янв. 1877 г. особ. прис. Сената оправдан. Был предназначен к высылке в Вологодск. губ., но успел скрыться. Деятельный участник «Общ-ва друзей» Натансона-Хазова. 26 ноября 1877 г. был арестован в Саратове на конспиративной квартире; при аресте пред'явил паспорт на имя Ник. Григ. Якушкина. Привлечен к дознанию по делу «Общ-ва друзей». По выс. пов. 29 ноября 1879 г. дело о нем разрешено в администр. порядке с высылкою его под надзор полиции в одну из отдаленных губерний. Водворен в Шенкурске.

Справки (Бачин, Н. Мощенков, А. Павловский, Г. Перчанкин, П. Савельев, Тарасов, Хотинский).—Доклады 1878, III, 621—649.—Справ. листок.—Ведомость по Архангельск. губ. (1879).—Список псевдонимов.—Бурцев, За сто лет, II, 89. Госуд. преступления, II, стр. 1 сл.—К. Котов, Записки землевольца, 108.—Э. Корольчук, Первая рабочая демонстрация в России, 14 сл.—«Вперед» т. V (1877), 172 (Из истории арестов и преследований).

Иванов, Владимир Александрович, дворянин, кандидат прав Московск. ун-та. Арестован в 1874 г. по подозрению в пропаганде в Кирсановск. у.; находился в сношениях с Эндауровым. В 1877 г. служил в Елизаветполе. Умер в конце 1870-х годов.

Справки (Над. Иванова, Н. Эндауров).

Иванов, Герасим, крестьянин дер. Поповкиной (Волоколамск. у., Моск. губ.). Род. ок. 1862 г. Работал на ткацкой фабрике Шау в Петербурге. Был одним из организаторов стачки 16—19 янв. 1879 г. на этой фабрике. Арестован 18 января т. г. на квартире, где происходило собрание рабочих. До мая 1880 г. находился в Доме предвар. заключения. Привлечен к дознанию по обвинению в принадлежности к тайному сообществу и за подстрекательство рабочих к стачке. По выс. пов. 16 апр. 1880 г. дело о нем разрешено в администр. порядке с высылкою его под гласный надзор на три года на родину без права отлучек.

Справки (Гер. Иванов, Румянцев, Ал. Степанов).—Доклады 1880, I, 249—281.—Справ. листок.

Иванов, Григорий, крестьянин Смоленск. губ. Род. ок. 1857 г. Старший подмастерье на ткацкой фабрике Шау в Петербурге. Как участник беспорядков, происшедших среди рабочих Новой Бумагопрядильной фабрики и фабрики Шау, по выс. пов. 21 янв. 1879 г. выслан из Петербурга под надзор полиции в Вологодск. губ.; с 7 марта т. г. поселен в Вел. Устюге. По предписанию м-ра внутр. дел от 6 сент. 1879 г. переведен в нач. октября т. г. под надзор на родину.

Справка (Ек. Сазонова).—Ведомость по Вологодск. губ. (1879).

Иванов, Григорий, крестьянин Калужск. губ. Род. ок. 1828 г. Рабочий в Петербурге. Как «зачинщик» стачки на фабрике купцов Лядовых, по распоряжению петерб. губернатора выслан в Новгородск. губ. под гласный надзор на шесть месяцев. С 17 авг. 1876 г. поселен в Демьянске; за окончанием срока надзора выбыл на родину.

Ведомость по Новгородск. губ. (1876—1877).

Иванов, Григорий Афанасьевич, отст. канц. служитель. Род. ок. 1858 г. Не окончил Петерб. дух. семинарии. В конце ноября 1877 г. выслан под надзор полиции в Холмогоры по уголовному (?) делу. Арестован 14 авг. 1878 г. и привлечен к дознанию вследствие найденных у него при обыске бумаг «преступного» содержания. Содержался в Архангельск. тюремн. замке и давал откровенные показания относительно ссыльных. По выс. пов. 2 авг. 1879 г. дело о нем разрешено в администр. порядке со вменением ему в наказание предварительного содержания под стражей и с подчинением его строгому надзору полиции в настоящем месте ссылки.

Справки (Благовещенский, Королев, Ан. Федорчукова, Н. Чернявская).—Доклады 879, III, 555—564.—Справ. листок.

Иванов, Даниил Иванович, отставн. рядовой. В 1873 г. получал от Литошенко

на хуторе Мариенталь запрещ. книги. Свидетель по процессу 193-х.
Госуд. преступления, III, 98 (89).

Иванов, Евгений Андреевич, дворянин Аткарск. у. (Сарат. губ.). Род. ок. 1856 г. Обыскан в 1874 г., вследствие павшего на него подозрения в распространении запрещ. литературы в Саратове. Был вольнослушателем Мед.-Хир. ак-ии; в 1876 г., выйдя из ак-ии, поступил на Патронный завод в Петербурге, где, по агент. донесениям, вел пропаганду среди рабочих. По распоряжению III Отделения от 15 янв. 1877 г. подчинен в Петербурге негласному надзору, как заподозренный в пропаганде.
Справки (Евг. Иванов, П. Окуньков).—Ведомость по Петерб. градоначальству (1877).

Иванов, Евгений Николаевич, сын поручика корпуса инжен. пут. сообщения. Род. ок. 1849 г. Учился в Морском корпусе, после которого поступил в Технолог. ин-т. В 1870 г. подчинен негласному надзору, вследствие подозрения в антиправительственной пропаганде. В том же году уехал за границу.
Справка (Евг. Иванов).

Иванов, Егор Александрович, отставн. канц. служитель. Род. ок. 1850 г. Окончил Псковск. военно-начальную школу. Служил в Козлове (Тамб. губ.) письмоводителем до 1874 г., когда был уволен. В авг. 1876 г. привлечен к дознанию по обвинению в имении «преступных» стихотворений. По выс. пов. 17 марта 1877 г. дело о нем разрешено в администр. порядке с подчинением его, после выдержания в тюрьме в течение семи дней, гласн. надзору полиции с воспрещением в'езда в столицы, столичные и Таврическую губ.
Справка (Ег. Иванов).—Доклады 1877, I, 89—90.—Справ. листок.

Иванов, Ермил, крестьянин Тверск. губ. и уезда. Род. ок. 1852 г. В 1874 г. вместе с Заозерским и Гришиным посещал кружок, организованный С. Синегубом за Невск. заставой в Петербурге. Привлечен к дознанию по делу о пропаганде в империи (193). По выс. пов. 12 авг. 1876 г. дело о нем разрешено в администр. порядке с подчинением его негласн. надзору. В сент. 1876 г. работал на бумагопрядильной фабрике Максвеля в Петербурге. Свидетель по процессу 193-х. В февр. 1878 г. выбыл на родину.
Справки (Ерм. Иванов, Заозерский, Ст. Зарубаев, Еф. Севастьянов).—Доклады 1878, II, 214 — 220. — Справ. листок.—Ведомость по Петерб. градоначальству (1876—1878).
Стенограф. отчет, 55—56.

Иванов, Ефим, крестьянин, рабочий ткацкой фабрики Шау в Петербурге. По агентурн. сведениям, был одним из главных «агитаторов» среди рабочих во время стачки на фабрике 16—18 янв. 1879 г.
Справки (Гер. Иванов, Ал. Степанов, Румянцев).—Справ. листок.

Иванов, Иван. Арестован вместе с Ник. Салтыковым в мест. Броды при переходе границы 21 марта 1875 г. Привлекался к дознанию по обвинению в пропаганде.
Справки (С. Зильбер, Н. Салтыков).

Иванов, Иван, из крестьян. Проживая в Петербурге вместе с Павл. Семеновым, обыскан и арестован 17 января 1875 г. по подозрению в соучастии в пропаганде.
Справка (П. Семенов).

Иванов, Иван, крестьянин с. Лукерьино (Сандыревск. вол. Коломенск. у. Московск. губ.). Род. ок. 1819 (1829 ?) г. За распространение «вредных идей» был выслан в администр. порядке под надзор полиции в Олонецк. губ. Отбыв трехгодичный срок, вернулся на родину и был избран крестьянами в земское собрание. В мае 1879 г. по распоряжению московск. ген.-губернатора, вследствие политическ. неблагонадежности (разговоры относительно покушения на Александра II и оправдания В. Засулич), вторично выслан в Арханг. губ. под гласн. надзор; с 5 июля 1879 г. водворен в Мезени. В окт. 1880 г. получил разрешение вернуться на родину под надзор с воспрещением права проживать в столицах и столичных губерниях.
Справка (Ив. Иванов).—Ведомость по Архангельск. губ. (1879).

Иванов, Иван Егорович, царскосельск. мещанин. Обыскан в июне 1875 г. и в августе т. г. привлечен к дознанию за произнесение «дерзких» слов и хранение запрещ. литературы, полученной им от Никандра Скобелева. Подвергнут двухмесячному тюремному заключению.
Справки (Ив. Окладский, Н. Скобелев).—Справ. листок.

Иванов, Константин, служил в правлении II округа путей сообщения. Род. ок. 1842 г. В июле 1878 г. привлекался к дознанию по делу Конст. Семенова, обвинявшегося в чтении запрещ. журнала «Начало». По выс. пов. от 14 марта 1879 г. за недостатком улик дело прекращено.
Доклады 1879, I, 140—150.—Справ. листок.

Иванов, Константин Иванович, сын об.-офицера. Род. в 1851 г. в Екатеринославе. В 1866 г. окончил Павлоградское уездное уч-ще. Служил в Новомосковск. уездн. мир. суде, после—в Екатеринославск. окр. суде. В конце 1873 г. близок с Трудницким и Ник. Жебуневым. В 1874 г. получил место в с. Успенском (Верхне-Днепровск. у. Екатеринославск. губ.). Обыскан и арестован в авг. 1874 г.; в янв. 1875 г. освобожден под залог. Привлекался к дознанию по делу о пропаганде в империи (193) за участие в кружке Жебуневых. По выс. пов. 19 февр. 1876 г. дело о нем разрешено в администр. порядке с учреждением негласного надзора. Свидетель по процессу 193-х.
Справки (К. Иванов, А. Трудницкая).—Доклады 1876, I, 28.—Справ. листок.—Госуд. преступления, III, 138 (125).

Иванов, Лазарь, крестьянин дер. Бронницы (Сычевск. у., Смоленской губ.). Род. ок. 1852 г. По выс. пов. в сент. 1879 г. за «дерзкие слова» и подстрекательство крестьян к неплатежу податей выслан под гласный надзор полиции в Колу (Арханг. губ.).
Справка (Лаз. Иванов).

Иванов, Лев Андреевич, отставн. шт.-капитан артиллерии, студент Лесного инст-та в Петербурге. Род. ок. 1853 г. Летом 1875 г., проживая в Москве, снабжал слу-

Л. А. Иванов.

С фотогр. 1876 г.
Из собр. Муз. «Каторга и Ссылка».

шателей Петровск. Землед. ак-ии Белявского и Трубецкого запрещен. литературой. Арестован и 30 ноября 1876 г. предан суду ос. прис. Сената по обвинению в том, что, не принадлежа к преступн. сообществу, распространял преступн. сочинения (процесс 50-ти). 14 марта 1877 г. признан виновным и приговорен к лиш. всех прав и к ссылке в каторжн. работы в крепостях на 9 лет, при чем суд ходатайствовал о замене каторжн. работ ссылкою в менее отдален. места Сибири. По выс. пов. 14 авг. 1877 г. ходатайство суда удовлетворено. Выслан на житье в Туринск (Тобольск. губ.); в 1880 г. переведен в Сургут. Умер в 1887 г. в пути из Сургута в Тобольск, куда его везли жандармы.

Сообщение С. П. Швецова.—Справки (П. Максимов, А. Трубецкой).—Доклады 1877, II, 186—197.—Справ. листок.—Бурцев, За сто лет, II, 90, 131.—Б. Глинский, Револ. период, II, 91.

Госуд. преступления, II, 212—213 (173—174), 218, (178), 399 (324), 400 (326).—«Вперед» № 18 (1875), 547.—А. Лукашевич, «Был.» 1907, III, 32 (В народ! Из воспоминаний).—И. Торгашев, «Гол. Мин.» 1914, X, 113 сл. (Сибирские воспоминания). — Саратовец [И. Майнов], «Был.» V—VI (1917), 43 сл. (На закате народовольчества).—И. Белоконский, «Кат. и Сс.» 1927, II (31), 148 (К истории политич. ссылки 80-х г.г.).—С. Швецов, «Кат. и Сс.» 1928, X (47), 100 (Культурное значение полит. ссылки в Зап. Сибири).

Иванов, Лука (он же Абраменков), крестьянин Мокринск. вол. (Гжатск. у., Смоленск. губ.). Род. ок. 1853 г. С 14-ти лет работал на ткацких фабриках в Петербурге. Арестован в 1875 г. и особ. прис. Сената 26 мая 1876 г. по делу А. Осипова приговорен к двухнедельному аресту за распространение запрещ. книг. Выслан на родину под надзор полиции на два года. В 1878 г. возвратился в Петербург, где работал на ткацкой фабрике Шау. В нач. 1879 г. принимал деятельное участие в организации стачки на Ново-Бумагопрядильной фабрике. Арестован 18 января 1879 г. на квартире, где происходили собрания рабочих. Содержался в Коломенск. части, потом в Литовском замке и, наконец, в Доме предвар. заключения. Привлечен к дознанию по делу о беспорядках на Ново-Бумагопрядильной фабрике и на фабрике Шау. По выс. пов. 16 апр. 1880 г. дело о нем разрешено в администр. порядке с высылкою его под надзор полиции в Восточн. Сибирь. По-

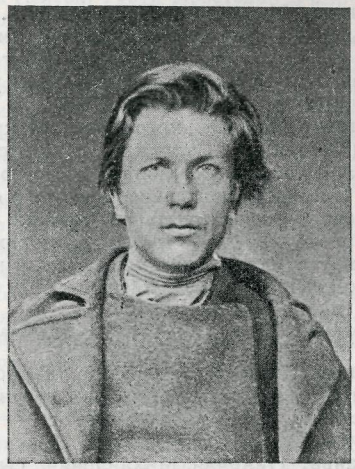

Л. Иванов-Абраменков.

С фотогр. 1879 г.
Из собр. Музея Революции СССР.

селен в с. Усть-Янское (Енисейск. губ.). По постановлению Особ. совещания от 9 сентября 1881 г. срок надзора продлен на полтора года. В авг. 1883 г. возвращен на родину. Вместе с П. Моисеенко работал на фабрике Морозова и в 1885 г. был одним из организаторов Морозовской стачки. Арестован 16 янв. 1886 г. и выслан под надзор полиции на родину, в Смоленск. губ., на три года.

Сведения о Л. Иванове по ошибке помещены на стр. 2-й I вып. настоящего тома под фамилией Абраменков Л. И. (см.).

Сообщение С. П. Швецова.—Справки (Еф. Павлов, Сорокин, Як. Тихонов, Ф. Шилов).—Доклады 1876, I, 117; 1880, I, 249, 281.—Справ. листок.—Ведомость, X, 6.—Список 1886 г.—Календарь «Нар. Воли», 138 (Л. Абраменков).—Бурцев, За сто лет, II, 87 (Л. Абраменков).—Его же, Календарь (Ук.) (Абраменков).—В. Невский, Очерки, I (Ук.).

П. Лавров, Народники-пропагандисты (Ук.) (Л. Абраменков).—Морозовская стачка, 17 сл., 58 сл., 102 сл.—Н. Батурин, Очерки, 64 (Л. Абраменков).—П. Моисеенко, Воспоминания, 16, 32, 41, 50, 53 сл., 60 сл., 64 сл., 77 сл., 90 сл., 99 сл. (Л. Абраменков).

«Вперед» № 38 (1876), 469 сл. (Обвинительный акт по делу Дьякова).—«Вперед» № 40 (1876), 583 сл. (Из Петер-

бурга).—«Нар. Воля» II (1879) (Хроника преследований) (Литература парт. «Нар. Воля», 138).—Ш. Левин, «Истор.-Маркс.» IV (1927), 243 (Отзыв о кн. Чарушина).—И. Белоконский, «Кат. и Сс.» 1927, II (31), 148 (К истории полит. ссылки 80-х г.г.).—Э. Корольчук, «Кат. и Сс.» 1928, I (38), 12 (Из истории пропаганды среди рабочих).

Иванов, Максим, крестьянин. Уроженец Лихвинского у. Калужск. губ. Привлекался в 1876 г. к дознанию по обвинению в участии в кружке, организованном В. Ивановским и Вс. Ионовым, и в чтении запрещ. книг. По выс. пов. 18 ноября 1876 г. дело о нем прекращено за недостатком улик.

Доклады 1876, II, 345—350.—Справ. листок.

Иванов, Матвей, рабочий столярной мастерской на Охте в Петербурге. Руководил стачкой 1872 г. Выслан на родину.

В. Невский, «Истор.-Маркс.» IV (1927), 133 (К вопросу о рабочем движении в 70-х г.г.).

Иванов, Михаил, сельск. учитель. Привлекался по делу о пропаганде в империи (193). По выс. пов. 19 февраля 1876 г. освобожден от взыскания за недостатком улик.

Доклады 1876, I, 37 об.—Справ. листок.

Иванов, Михаил, крестьянин Мокринск. вол. (Гжатск. у., Смоленск. губ.). Род. ок. 1862 г. Рабочий на фабрике в Петербурге, ткач. Принимал деятельное участие в стачке на Ново-Бумагопрядильной фабрике в Петербурге в янв. 1879 г. По распоряжению м-ра внутр. дел выслан под гласный надзор в Архангельск. губ. С 27 июня 1879 г. поселен в Шенкурске.

Справка (М. Иванов).—Ведомость по Арханг. губ. (1879).—Морозовская стачка, 106.

Иванов, Никифор, рабочий ткацкой фабрики Шау в Петербурге. Один из участников стачки сред. января 1879 г.

Справка (Гер. Иванов).

Иванов, Николай Михайлович, сын об.-офицера. Род. в 1859 г. Учился в Симбирской гимназии, потом—на медиц. фак-те Казанск. ун-та. Обыскан в мае 1879 г., при чем при обыске найдены запрещ. стихотворения. Арестован в июле т. г. и с 26 июля по 29 авг. 1879 г. находился под стражей, после чего подчинен надзору. Привлечен к дознанию, возникшему 24 июля в Симбирске, по обвинению в произнесении «дерзких» слов и «преступных суждений» и в хранении преступных произведений. По выс. пов. 5 дек. 1879 г. дело о нем разрешено в администр. порядке: по выдержании в тюрьме еще в течение двух месяцев и после строгого выговора подчинить бдительному надзору со стороны университ. начальства.

Справка (Н. Иванов).—Доклады 1879, III, 764—771.—Справ. листок.

Иванов, Николай Николаевич, дворянин, сын землевладельца Тамбовск. губ., колл. секретарь. В 1879 г. привлекался к дознанию по обвинению в принадлежности к револ. кружку в Тамбове. Находился под надзором.

Справки (А. Прозоровский, Рождественский, Е. Скуратова, Ф. Снегирев).—Свод указаний (Ук.).—Справ. листок.

Иванов, Николай Степанович. По агентурным сведениям, принадлежал в 1879 г. к харьковск. револ. кружку, организованному Теплаловым, Глушковым и Блиновым.

Справки (Вл. Жебунев, Е. Никитин, Н. Пивоваров, Преображенский).—Свод указаний (Ук.).

Иванов, Нифонт Николаевич, петербургск. мещанин. Род. ок. 1855 г. Питомец воспитательн. дома. Служил сторожем в Петербургск. строительном училище. Был заподозрен в чтении газ. «Земля и Воля» и в распространении ее среди воспитанников училища. Арестован в 1879 г. и по распоряжению петерб. ген.-губернатора от 18 мая 1879 г. выслан под гласный надзор в Вятскую губ.; с 9 июня 1879 г. водворен в Нолинске.

Справка (Ниф. Иванов).—Ведомость по Вятской губ. (1879).

Иванов, Осип, рабочий завода Нечаева в Вологде. Как «руководитель» стачки 17 сент. 1870 г. выслан в Олонецк. губ.

В. Невский, «Истор.-Маркс.» IV (1927), 128 (К вопросу о рабоч. движении в 70-х г.г.).

Иванов, Павел Осипович.

См. «восьмидесятые годы».

Иванов, Петр, одесск. мещанин. По распоряж. Одесск. жанд. управления от 2 сент. 1878 г. за преступную пропаганду подчинен в Одессе надзору полиции. По выс. пов. дело о нем прекращено.

Ведомость по Одесск. градоначальству (1879).

Иванов, Петр Алексеевич, сын священника. Род. ок. 1855 г. в с. Городецком (Онежск. у., Архангельск. губ.). В 1873 г. переехал в Петербург, где жил с Борисевичем, находившимся под надзором. В конце 1876 г.—нач. 1877 г. вошел в пропагандистский кружок, организованный в Петербурге Иос. Окушко и Над. Смецкой. В 1877 г. выехал вместе с ними в Илецк (Уральск. обл.), где вел пропаганду. Арестован 19 сент. 1877 г. в Уральске, как бродяга, под фамилией Вас. Ив. Лебедева. Содержался в местном остроге. По выс. пов. 9 окт. 1878 г. выслан на родину под надзор полиции с воспрещением отлучек.

Справки (П. Иванов, И. Окушко, Н. Смецкая, К. Солярский).—Доклады 1878, II, 477—490.—Ведомость по Архангельск. губ. (1879).—Справ. листок.

Иванов, Петр Кузьмич, ямбургск. мещанин. Род. ок. 1848 г. Служил на Николаевск. жел. дороге. Арестован в апр. 1874 г. и привлечен к дознанию по делу о пропаганде в империи (193) за проживание на нанятой Клеменцем квартире, где происходила пропаганда среди рабочих. По агент. сведениям, кроме того, был знаком с Берви и устраивал на своей даче в Любани тайные собрания. По выс. пов. 12 авг. 1876 г. дело о нем разрешено в администр. порядке. с учреждением за ним гласного надзора Свидетель по процессу 193-х.

Справки (П. Иванов, Песков, Саенко, Светлосанов).—Доклады 1876, II, 215—220.—Ведомость по Петерб. губ. (1876—1878).—Справ. листок.—Стенограф. отчет, 94.

Иванов, Петр Эрастович, воспитанник Харьк. технич. уч-ща. В 1874 г. имел отношение к кружку Ис. Павловского в Таганроге, где он находился на практич. заня-

тиях. Получал запрещен. книги от Юркевича. Свидетель по процессу 193-х.

Госуд. преступления, III, 89—91 (81—82).

Иванов, Платон (Алексеевич?), сын священника Архангельск. епархии. Род. ок. 1857 г. Воспитанник Арханг. дух. сем-рии. Весною 1874 г. принадлежал к семинарск. кружку, издававшему рукописн. журнал «Развитие» противоправит. содержания, и сам сотрудничал в нем. Арестован в 1874 г. и исключен из семинарии. По выс. пов. 16 мая 1875 г. дело о нем разрешено в администр. порядке с подчинением его гласному надзору полиции. Поселился в с. Городецком (Онежск. у. Архангельск. губ.).

Справки (Пл. Иванов, Н. Попов, Рязанов, С. Соучастников).—Доклады 1875.—Справ. листок.—Ведомость по Архангельск. губ. (1875—1877).—Б. Титлинов, Молодежь и революция, 22.

Иванов, Савелий Иванович, крестьянин, слесарь Петербургского Арсенала. Род. в 1830 г. Обыскан в апр. 1875 г. и привлечен к дознанию по делу о пропаганде в империи (193) за распространение запрещ. книг. По выс. пов. 19 февр. 1876 г. освобожден от взыскания за недостатком улик. Вторично привлечен к дознанию, возникшему в Ямбургском у. (Петербургск. губ.) 12 июля 1880 г., за имение и чтение запрещ. книг. Дело о нем разрешено в администр. порядке с подчинением его аресту при полиции на две недели.

Справки (Т. Ермилов, Феофанов).—Доклады 1876, I, 38.—Справ. листок.

Иванов, Сергей, студент Технологич. ин-та. В 1874 г., приехав из Петербурга в Томск, был заподозрен в распространении запрещ. литературы. Привлекался к дознанию по делу о пропаганде в империи (193); по выс. пов. 19 февр. 1876 г. освобожден от взыскания за недостатком улик.

Справки (Т. Попов, М. Саламатова).—Доклады 1876, I, 37 об.—Справ. листок.

Иванов, Сергей Андреевич.

См. «восьмидесятые годы».

Иванов, Сергей Николаевич, студент—нелегальная фамилия, под которою в июне 1874 г. жил. Дм. Мих. Рогачев (см.).

Госуд. преступления, III, 215 (196).

Иванов, Спиридон, отставн. унтер-офицер. Род. ок. 1830 г. Привлекался к дознанию в мае 1876 г. в Петербурге, по доносу, по обвинению в распространении запрещ. книг. По выс. пов. 21 марта 1877 г. дело о нем прекращено. За «вредное» влияние на рабочих, по распоряжению петерб. губернатора подчинен гласному надзору с 1 апр. 1879 г. в Шлиссельбурге. За самовольную отлучку содержался под стражей.

Справка (К и н).—Доклады 1877, I, 96—98.—Ведомость по Петерб. губ. (1879).—Справ. листок.

Иванов, Степан, иркутский мещанин—нелегальная фамилия, под которой в 1875 г. проживал в Москве А. О. Лукашевич (см.).

Список псевдонимов.

Иванов, Степан Иванович, бессрочный отпускной фейерверкер. До ноября 1875 г. служил в типографии Евг. Ос. Заславского в Одессе и получал от него запрещ. книги. Привлеченный к дознанию по делу о Южно-Росс. рабочем союзе, дал подробные откровенные показания.

Справка (Е. Заславский).—Южно-русские союзы (Ук.). —«Набат» № 7—8 (1876), 12, 15—16.

Иванов, Тимофей, крестьянин, временно-отпускной фейерверкер, рабочий на фабрике. Привлекался к двум дознаниям по делу о противоправ. пропаганде (50) и по делу о пропаганде в империи (193) по обвинению в чтении и распространении запрещен. книг. По выс. пов. 19 февр. и 11 ноября 1876 г. оба дела о нем прекращены.

Справка (Иванчин-Писарев).—Доклады 1876, I, 37 об.; II, 331—339.—Справ. листок.

Иванов, Ф., рабочий Холуницкого завода (Вятск. губ.). Арестован в апр. 1871 г. во время забастовки на заводе.

Н. Солоницын, Холуницкая забастовка 1871 г.

Иванов, Федот, крестьянин слоб. Роща (Верейск. у. Моск. губ.). Привлекался к дознанию в нач. 1876 г. по обвинению в близких сношениях с В. Ивановским и Вс. Ионовым, в получении от них запрещ. книг и денег на устройство портерной в целях пропаганды и в согласии на устройство тайных сходок в своей квартире. Арестован и находился под стражей в течение четырех месяцев. По выс. пов. 18 ноября 1876 г. дело о нем разрешено в администр. порядке с заключением его в тюрьме в течение четырех месяцев и с учреждением потом строгого надзора полиции.

Справки (Фед. Иванов, Н. Алексеев, В. Павлов, Рябков, М. Степанов).—Доклады 1876, II, 345—350.—Справ. листок.

Иванов, Филипп, рабочий. Весною 1875 г. получал от П. Алексеева запрещ. книги и читал их рабочим.

Госуд. преступления, II, 165 (135).

Иванов, Филипп, крестьянин, слесарь на заводе Ганешиных в Москве. Род. ок. 1860 г. Арестован и привлекался к дознанию в 1877 г. по делу «Общ-ва друзей» за имение запрещ. книг, полученных от Герасимова. Находился под стражей в течение десяти дней. По выс. пов. 29 ноября 1878 г. дело о нем прекращено.

Доклады 1878, III, 621—649.—Справ. листок.

«Ист.-Рев. Сборник» III (Ук.) (Э. Корольчук, Из истории пропаганды среди рабочих в Петербурге).

Иванов, Яков, крестьянин дер. Кривоносовой (Можайск. у., Московск. губ.). Род. ок. 1860 г. Слесарь. В 1879 г. проживал в Петербурге под фамилией Казакова. Находясь в близких сношениях с Благовещенским, получал от него запрещ. литературу. Арестован в апр. 1879 г. и 24 ноября т. г., вследствие политич. неблагонадежности, выслан под надзор полиции на родину.

Справки (Я. Иванов, Благовещенский, Топальская).—Ведомость по Московск. ген.-губернаторству (1879).—Справ. листок.

Иванов, Яков Иванович, крестьянин дер. Иванцовой (Тверск. у. и губернии). Род. ок. 1838 (1843?) г. Бывш. мастер Мальцевской фабрики. В нач. 1870-х г.г. работал на заводе в Петербурге. Принимал участие в круж-

ке Чарушина и вел пропаганду среди рабочих Самсониевской мануфактуры в Петербурге. Арестован в 1874 г. и находился под стражей год и десять месяцев. Привлекался к дознанию по делу о пропаганде в империи (193). По выс. пов. 12 авг. 1876 г. дело о нем разрешено в администр. порядке с учреждением негласного надзора. Свидетель по процессу 193-х. В 1878 г. выбыл на родину.

Справка (Д. Прохоров).—Доклады 1876, II, 214—220.—Ведомость по Петерб. градоначальству (1876—1879).—Справ. листок.

Стенограф. отчет, 103, 106—107, 109, 110.—Госуд. преступления, III, 18 (17).

Иванова, Александра—нелегальная фамилия, под которой в 1875 г. проживала в Иваново-Вознесенске Варв. Ив. Александрова (см.).

Список псевдонимов.

Иванова, Анна (?), акушерка. Проживая в Киеве, подверглась в февр. 1874 г. обыску, вследствие подозрения в укрывательстве Н. Судзиловского.

Справка (Н. Судзиловский).

Иванова, Евгения, жена врача, слушательница акушерск. курсов в Петербурге. Принимала участие в сред. 1870-х г.г. в револ. кружках в Петербурге, вследствие чего находилась под негласным надзором. В 1881 г. служила в Тамбове в местной больнице.

Справка (Евг. Иванова).

Иванова, Мария. В 1873 г. по распоряжению Калужского губ. жанд. управления подчинена негласному надзору, вследствие ее близких отношений с Головиными и частого посещения их имения в Мещовск. уезде.

Справки (Зубаревский, Н. Протопопова).

Иванова (она же Носкова) (в замужестве Карпова), Мария Степановна, мещанка гор. Ставрополя (Самарск. губ.), жена Евтих. Павл. Карпова. Род. ок. 1854 (?) г. В 1872 г. вместе с С. Перовской вела пропаганду в Самарск. губ. Была сельской учительницей. Арестована в авг. 1874 г. и привлечена к дознанию по делу о пропаганде в империи (193) по обвинению в знании о существовании преступн. сообщества и в знакомстве с Войнаральским и Поповым. По выс. пов. 19 февр. 1876 г. дело о ней разрешено в администр. порядке с учреждением за ней негласн. надзора. Принадлежала в серед. 1870-х г.г. к кружку Богдановичей; была привлечена к дознанию, но по недостатку улик освобождена от ответственности. Проживала в Петербурге, где была слушательницей Калинкинск. акушерск. курсов. В янв. 1878 г., по агентурн. донесениям, на ее квартире скрывалась В. Засулич после оправдания судом.

Справки (М. Карпова, В. Засулич, Попов, Е. Сахарова, М. Семенова, Н. Юргенсон).—Доклады 1876, I, 28.—Справ. листок.—Ведомость по Петерб. градоначальству (1876—1878).

Госуд. преступления, III, 251—252 (228—229).—«Кат. и Сс.» 1925, V (12), 231—234 (С. Перовская в Ставрополе. Воспоминания М. С. Карповой, урожд. Ивановой, записанные Евтих. Карповым).

Иванова, Матрена Евгениевна, крестьянка Богородск. у. (Моск. губ.). В нач. 1870-х г.г. работала на Невьянском заводе. Обыскана в 1873 г., при чем при обыске найдены запрещ. издания. В 1881 г. служила в портерной в Петербурге. С мая 1881 г. содержалась в Доме предвар. заключения и привлекалась к дознанию по делу о пропаганде среди рабочих.

Справки (М. Иванова, И. Зыкин, А. Сорно).—Справ. листок.—Обзор, I, 12.

Иванова, Надежда, сельск. учительница в Козелецк. у. (Черниг. губ.). По агентурн. сведениям, входила в украинофильск. револ. кружок в Киеве в 1874—1876 г.г.

Справка (Н. Иванова).—Свод указаний (Ук.).

Иванова (урожд. Бартенева), Надежда Александровна, дворянка, дочь шт.-капитана. Акушерка. В начале 1870-х г.г. была за границей, в Женеве; примыкала к группе Утина и входила в Славянскую секцию Интернационала. Знакомая Войнаральского. По его мысли должна была жить в Самаре, а на ее квартире должна быть устроена брошюровка запрещ. изданий, отпечатанных в типографии Мышкина. Арестована летом 1874 г., но скоро освобождена. Скрылась в 1877 г. и была разыскана в Петербурге 13 дек. 1879 г.

Справка (Н. Иванова).—Список 1883 г., III, стр. 17.—Бурцев, За сто лет, II, 84.

Госуд. преступления, III, 191 (174), 200 (182), 206 (188), 244 (222), 250 (228).—Вл. Дебогорий-Мокриевич, Воспоминания, 175.—Сажин, Воспоминания (Ук.).—«Вперед» № 2 (1875), 73 (По документам внутрен. политики русск. правительства).

Иванова (урожд. Вериго), Ольга Константиновна, вдова кол. регистратора, сестра Е. К. Брешковской. Акушерка. Осенью 1873 г. поселилась в Киеве и принимала участие в пропаганде. Обыскана 30 июля 1874 г. Умерла до 1877 г.

Справка (Н. Судзиловский).

Стенограф. отчет, 303, 304, 308.—Госуд. преступления, III, 112 (102).

Иванова (по мужу Борейшо), София Андреевна.

См. «восьмидесятые годы».

Иванова, Татьяна Ивановна (Абрамовна), еврейка, дочь купца. Будучи на акушерских курсах в Петербурге, примкнула к петерб. револ. кружку. В 1879 г. принимала участие в харьковск. револ. кружке, организованном Теллаловым, Глушкевым и Блиновым. Разыскана в 1880 г. вместе с мужем Ник. Ивановым в Черниговск. губ. и находилась под надзором полиции.

Справки (Т. Иванова, Вл. Жебунев, Е. Никитин, С. Пересветов, Н. Пивоваров, Преображенский).—Свод указаний (Ук.).—Список 1883 г., III, стр. 16.

Иванович, студент Новороссийск. ун-та. В 1875 г. проживал в Киеве и, по агент. данным, принадлежал к револ. кружку. Подозревался в участии в Герцоговинск. восстании.

Справка (Иванович).

Иванович, Иван, врач. Дознанием по делу о пропаганде в империи (193) было установлено, что он, проживая в 1874 г. в

с. Вятском (Даниловск. у. Яросл. губ.), принадлежал к числу пропагандистов.
Справка (И. Иванович).

Ивановская (по мужу Малышева), Александра Семеновна, дочь священника

А. С. Ивановская.
С фотогр. 1880 г.
Из собр. Муз. Революции СССР.

с. Богородского, Соковнино тоже (Чернск. у., Тульск. губ.), сестра Евд., Праск. и Вас. Сем. Ивановских. Род. в 1851 г. В 1872 г. училась в Петербурге на Аларчинских курсах Лесгафта и примкнула к револ. движению. Привлекалась к дознанию, возникшему в февр. 1876 г. в Москве, по обвинению в участии в противоправит. общ-ве для пропаганды в народе (дело Ивановского-Ионова). Содержалась под стражей в течение семи месяцев и была освобождена под залог. По выс. пов. 17 июля 1877 г. дело о ней разрешено в администр. порядке с высылкою ее на родину, с водворением в доме отца и с учреждением гласного надзора полиции. В ноябре 1877 г. уехала в Москву без разрешения и проживала под нелегальной фамилией. Принимала участие в револ. «Общ-ве друзей» Натансона-Хазова и должна быть привлечена к дознанию по этому делу, но не была разыскана. По выс. пов. 29 ноября 1878 г. дело о ней приостановлено до ее разыскания. Арестована 27 окт. 1879 г. в Москве при обыске на квартире С. А. Малышева и в октябре 1880 г. выслана под надзор полиции в Холмогоры (Арханг. губ.). По постановл. Особ. совещания от 11 января 1882 г., в виду ее «неодобрительного» поведения, выслана на пять лет в Туринск (Тобольск. губ.), где вышла замуж за С. А. Малышева. В 1890-х г.г. жила в Саратовск. губ. в Сердобск. у. вместе с мужем С. А. Малышевым. Умерла в 1917 г.

Сообщения: Пр. С. Ивановской и С. П. Швецова.—Справки (А. С. Ивановская, В.,Евд., Пр., П. Ивановские, Е. Лебедева, Б. и С. Малышевы, А-др Михайлов, Т. Михайлова, М. Семенова, А. Соколов, Чернояров).—Доклады 1877, II, 177—185; 1878, III, 645.—Справ. листок.—Список 1883 г., стр. 40; III, стр. 16.—Обзор, V, 6.

И. Майнов, П. Алексеев, 9 сл.—В. Короленко, Письма, I (Ук.).—«Нар. Воля» II (1879) (Хроника преследований) (Литература парт. «Нар. Воля», 137).—«Револ. Былое» (Тула) 1923, II, 5.—«Ист.-Рев. Сборник» III (1926) (Ук.) (Э. Корольчук, Из истории пропаганды среди рабочих).—И. Белоконский, «Кат. и Сс.» 1927, II (31), 148 (К истории полит. ссылки 80-х г.г.).

Ивановская (по мужу Короленко), Евдокия Семеновна, дочь священника с. Богородского, Соковнино тоже (Чернск. у., Тульск. губ.), жена Вл. Г. Короленко, сестра Ал-дры, Праск. и Вас. Сем. Ивановских. Род. в 1855 г. Окончила Тульск. дух. уч-ще; училась на Лубянских высших курсах в Москве. Арестована весною 1876 г. и привлечена к дознанию, возникшему в Москве в 1876 г., по делу о пропаганде в Москве и Волог. губ. (дело Ардасенова, Балмашева и др.). При обыске найдены оружие, запрещ. издания и подложн. паспорта.

Е. С. Ивановская.
С фотогр. 1876 г.
Из собр. Муз. Революции СССР.

Пробыла под стражей год десять месяцев, после чего освобождена на поруки. По выс. пов. 7 февр. 1879 г. дело о ней разрешено в администр. порядке с высылкою ее в одну из северо-восточн. губ. под надзор полиции. Разыскивалась полицией и 7 марта 1879 г. арестована в Москве при обыске на квартире А. И. Макова. Выслана в Олонецк. губ. под гласн. надзор и водворена в г. Повенце с 29 авг. 1879 г. В 1880 г. переведена в Кострому, где жила до 1883 г. под надзором. В том же году, по снятии надзора, переехала в Нижний-Новгород,

где в янв. 1886 г. вышла замуж за Вл. Г. Короленко.

Сообщение Е. С. Короленко. — Справки (Евд. Ивановская, П. Заичневский, Замятин, Золотов, А—дра, Праск., Вас., Петр Ивановские, Н. Макова, Б. Малышев, Растворов).—Доклады 1879, I, 62—87.—Справ. листок.—Ведомость по Олонецк. губ. (1879).—Обзор V, 8.

В. Короленко, История моего современника, II, 15 и сл.—Его же. Письма, I (Ук.).

«Земля и Воля» V (1879) (Наши домашние дела) (Революц. журналистика 70-х г.г. 455).—«Револ. Былое» (Тула) 1923, II, 5. — С. Мицкевич, «Кат. и Сс.» 1924, VI (11), 58, 63 (Московск. револ. кружки вт. пол. 70-х г.г.).—А. Белозеров, «Кат. и Сс.» 1927, VIII (37), 203 (В. Короленко под надзором).

Ивановская, Мария Яковлевна, жена священника Шенкурск. у. (Архангельск. губ.). В конце 1870-х г.г. обвинялась в получении на свое имя корреспонденции для передачи лицам, состоявшим под надзором полиции.

Справка (М. Ивановская).

Ивановская (по мужу Волошенко), Прасковья Семеновна.

См. «восьмидесятые годы».

Ивановский, Аниол, из дворян Киевской губ., бывший студент Моск. ун-та. По агентурн. сведениям, проживая в 1872 г. в Москве, принимал участие в револ. сходках.

Справка (Ан. Ивановский).

Ивановский, Василий Семенович, сын священника, брат А-дры, Евдок., Праск., Ивана и Петра Сем. Ивановских. Род. в 1846 г. в с. Богородском, Соковнино тоже (Чернск. у. Тульск. губ.). По окончании Белевск. дух. уч-ща и Тульск. дух. сем-рии поступил в 1868 г. в Моск. ун-т, а затем перевелся в Петербург в Мед.-Хир. ак-ию. Жил в Петербурге на одной квартире с Троицким, Дудоладовым и друг., привлеченными по нечаевскому делу. Арестован в связи с этим делом 12 янв. 1870 г. по обвинению в принадлежности к «сибирскому кружку»; освобожден 31 янв. т. г. В 1870—71 г.г. принимал деятельное участие в студенческих кружках (клички: «Василий Великий», «Маргарита»); находился в близких отношениях с лавристским кружком Гинзбурга и чайковцами; был представителем библиотечной студенч. комиссии и организовал при библиотеке Мед.-Хир. ак-ии «секцию книжного дела» и отдел по продаже народн. литературы. Летом 1872 г. принимал участие в организации тайных библиотек в Туле и в др. городах. Летом 1873 г. был организатором «коммуны» на мызе Резвое (Шлиссельб. у.); 3 сент. т. г. в «коммуне» был произведен обыск, вследствие подозрения в политич. неблагонадежности ее участников. Состоял под негласн. надзором. В 1874 г. окончил Мед.-Хир. ак-ию; был снова обыскан 20 марта 1874 г. Служил земским врачем в с. Шеметове (Владимирск. губ.). Арестован в февр. 1875 г. в связи с производством дознания по делу о пропаганде в империи (193), вследствие оговора Низовкина; переведен в Петербург и с 21 февр. 1875 г. заключен в Петроп. крепость, откуда 16 мая т. г. переведен в полицейск. часть. По высоч. повел. 19 февр. 1876 г. дело о нем разрешено в административ. порядке с учреждением за ним, вследствие сношений с пропагандистами, особ. полиц. надзора. Привлекался также к дознанию по делу о противоправ. пропаганде (50), но по выс. пов. 11 ноября 1876 г. дело о нем прекращено по недостатку улик. Переехав в Москву, вел вместе с Вс. Ионовым, П. Алексеевым и В. Обнорским пропаганду среди рабочих и был арестован вновь в февр. 1876 г.; 1 янв. 1877 г. бежал из-под ареста из Басманного арестн. дома и эмигрировал из России за границу. В 1877 (1878?) г. переехал в Румынию, где занимался врачебною практикою в Сулине и Тульче под фамилией Петра Александрова. Был центром русской эмиграции в Румынии и принимал участие в револ. движении в России. Умер в 1911 г. в Бухаресте.

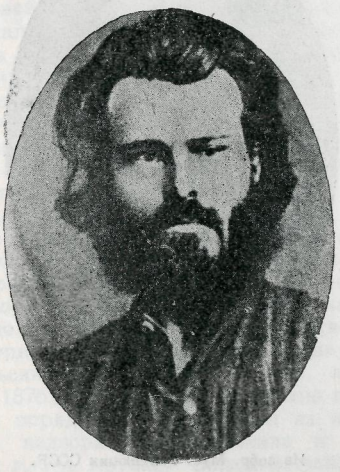

В. С. Ивановский.

С фотогр. 1875 г.

Из собр. Муз. «Каторга и Ссылка».

Сообщения Евд. Сем. Короленко и Пр. Сем. Ивановской.—Справки (Вас., А-дра, Евд., Праск., Петр Ивановские, Адольфов, Ветютнев, П. Воскресенский, В. Глаголев, Н. Зайцевский, Красюк, Г. Михайлов, В. Павлов, И. Поликарпов, Раевская, Рождественский, В. Салов, И. Сергеев, И. Смирнов, Г. Успенский).—Нечаевск. дело (III Отдел.).—Доклады 1876, I, 22 об., 169; II, 331—339, 345—350; 1877, II, 177—185.—Справ. листок.—Татищев, Револ. движение, гл. XI.—Список 1852—1879 г.г., л. 40.—Список псевдонимов.—Список 1883 г., I, стр. 39—40; 1899 г., стр. 305—307.—Календарь «Нар. Воли», 156.—Обзор, III, 12; V, 8; VII, 16.—Бурцев, За сто лет, II, 85, 87.—Хроника, 328.

В. Короленко, «Русск. Ведом.» 1911, № 199 (Памяти замечательного русск. человека).

Стенограф. отчет, 38.—Госуд. преступления, II, 298 (242), 315 (256).—В. Дебогорий-Мокриевич, Воспоминания, 178.—Ник. Морозов, Повести моей жизни, II, 24 сл.—В. Фигнер, Запечатленный труд, 81.—О. Аптекман, Земля и Воля (Ук.).—П. Лавров, Народники-пропагандисты (Ук.).— П. Аксельрод, Пережитое, 313.—В. Бурцев, Воспоминания, I (Ук.).—Л. Тихомиров, Воспоминания (Ук.).—Н. Цвилинев, П. Алексеев, 5.

«Вперед» № 2 (1875), 44 (По документам внутрен. политики).—В. Фигнер, «Был.» 1906, III, 265 (Шлиссельбургская узница).—В. Фигнер, «Был.» II (1917), 170 сл. (Из автобиографии).—В. Иохельсон, «Был.» XIII (1918), 69 (Далекое и прошлое).—О. Аптекман, «Был.» XIX (1922), 121 сл. (Флеровский-Берви и чайковцы).—«Рев. Былое» (Тула) 1923, II, 5.—И. Деникер, «Кат. и Сс.» 1924, IV (11), 24, 38 (Воспоминания). — С. Мицкевич, «Кат. и Сс.» 1924, IV (11), 57—58, 63 (Московск. револ. кружки втор. пол. 70-х г.г.).—«Красн. Архив» VII (1925), 104 (Автобиографические показания Ст. Ширяева).—«Красн. Арх.» VIII (1925), 254 (Казнь Аф. Матюшенко).—В. Л. Перовский, «Кат. и Сс.» 1925, III (16), 17 (Воспоминания).—А. Макаревич, «Пути Револ.» 1925, II, 200 (Народоволец Л. Ясевич).—А. Корнилова-Мороз, «Кат. и Сс.» 1926, I (22), 17 сл. (С. Перовская и основание кружка чайковцев).—Э. Корольчук, «Кат. и Сс.» 1928, I (38), 10 (Из истории пропаганды среди рабочих в Петербурге).

Ивановский, Иван Семенович, сын священника с. Богородского, Соковнино тоже (Чернск. у. Тульск. губ.), брат Ал-дры, Евдок., Праск., Вас. и Петра Семенов. Ивановских. Род. ок. 1859 г. Воспитанник Белевской дух. сем-рии. Привлекался к дознанию, возникшему в февр. 1876 г. в Москве, по обвинению в участии в противоправ. общ-ве для пропаганды в народе: распространял среди семинаристов запрещ. издания. Исключен из семинарии; около 2-х лет находился в Тульск. тюрьме. По выс. пов. 17 июля 1877 г. дело о нем разрешено в администр. порядке с учреждением за ним негласн. надзора.

Сообщение Евд. Сем. Короленко и Пр. Сем. Ивановской.— Справки (Вас., Евд., Петр, Праск. Ивановские).—Доклады 1877, II, 177—185.—Справ. листок.—Список 1883 г., стр. 39—40.

«Рев. Былое» (Тула) 1923, II, 5. — С. Мицкевич, «Кат. и Сс.» 1924, IV (11), 58, 63 (Московск. револ. кружки втор. пол. 70-х г.г.).

Ивановский, Петр Семенович, сын священника с. Богородского, Соковнино тоже (Чернск. у. Тульск. губ.), брат Ал-дры, Евдок., Вас., Праск. и Ивана Сем. Ивановских. Род. ок. 1863 г. Учился с Сем. Басовым на дому у брата Василия, а после его ареста перешел на квартиру Евд. Сем. Ивановской, где и был арестован в возрасте 13 лет. Привлекался к дознанию, возникшему в февр. 1876 г. в Москве, по обвинению в участии в противоправ. общ-ве для пропаганды. Освобожден через три недели. По выс. пов. 17 июля 1877 г. дело о нем прекращено.

Сообщение Евд. Сем. Короленко и Пр. Сем. Ивановской.—Справки (Петр, Евд. Ивановские).—Доклады 1877, II, 177—185.—Справ. листок. С. Мицкевич, «Кат. и Сс.» 1924, IV (11), 58, 63 (Московск. революц. кружки втор. пол. 70-х г.г.).

Иванченко, Григорий, мещанин. Род. ок. 1856 г. в Херсонск. губ. По ремеслу столяр-модельщик. В сред. 1870-х г.г. работал в столярной мастерской Фендриха в Одессе и принадлежал к кружку Е. О. Заславского. Принимал участие в убийстве шпиона Тавлеева, после чего скрылся из Одессы. В 1878 г. принимал участие в попытке освобождения из Харьковск. тюрьмы Фомина (Медведева). В 1878—1879 г.г. участвовал в революц. движении в Киеве. Арестован 11 февр. 1879 г. в Киеве на Жилянской улице вместе с Дебогорием-Мокриевичем, Ивичевичами и др. При аресте оказал вместе с другими вооруженное сопротивление и был ранен в голову. 17 февр. т. г. переведен в больницу Киевск. тюремн. замка. Отказался назвать свою фамилию, привлечен

Гр. Иванченко.

С фотогр. 1880 г.
Из собр. Муз. «Каторга и Ссылка».

к дознанию и предан суду под именованием «неизвестного, раненного в голову». Предан суду вместе с другими; дело начато слушанием 30 апр. 1879 г. Киевск. военно-окружным судом 4 мая т. г. приговорен к лишению всех прав и к каторжным работам в рудниках на 14 лет 10 мес. 30 мая т. г. переведен из Киева в Мценск, откуда 5 июля т. г. отправлен в Сибирь. Во время следования, вместе с другими заключенными 6 февр. 1880 г. бежал посредством подкопа из Иркутской тюрьмы, но 9 февр. был задержан. За побег прибавлено еще 15 лет 2 мес. каторжн. работ. Прибыл на Кару 16 окт. 1880 г. В нач. 1889 г. открыл свою фамилию и подал прошение о помиловании. Поселен в Забайкальской области.

Справка (Гр. Иванченко).—Больш. энциклопедия, XXI.

В. Дебогорий-Мокриевич, Воспоминания, 517—522.—Я. Стефанович, Дневник карийца, 36 сл.—В. Богучарский, Активное народничество (Ук.).—Л. Дейч, 16 лет в Сибири (Ук.).

В. Ефремов, «Был.» 1907, V, 82 сл. (Маленькое дело).—Р. Стеблин-Каменский, «Был.» 1907, V, 196 (Гр. Анф. Попко).—Г. Осмоловский, «Мин. Годы» 1908, VII, 133 (Карийцы).—Р. Кантор, «Кат. и Сс.» V (1923), 179—183 (Побег из Иркутской тюрьмы в февр. 1880 г.).—Я. Белый, «Кат. и Сс.» VI (1923), 111 — 116 (Воспоминания ссыльного 80-х г.г.).—С. Ястремский, «Канд. Звон» 1925, I, 8 (Кара).

Иванчин-Писарев, Александр Иванович, из дворян Ярославск. губ., сын отст. шт.-ротмистра. Род. в Москве 30 марта 1849 (1846?) г. За столкновение с инспектором исключен из дворянск. пансиона при Ярославск. гимназии; переведен в Костромск. гимназию, которую окончил. Поступил в Мо-

сковск. ун-т и с 1871 г. принял участие в кружке «Самообразование и практич. деятельность» (московское отделение кружка чайковцев). Был библиотекарем кружка

А. И. Иванчин-Писарев.

С фотогр. 1888 г.
Из собр. Муз. «Каторга и Ссылка».

и находился в сношениях с петерб. кружком чайковцев. Перешел в Петербургский ун-т, который окончил в 1872 г. С мая 1872 г. поселился в имении Потапово (Даниловск. у. Ярославск. губ.), где устроил школу для взрослых, столярную мастерскую в целях пропаганды и типографию для издания книг для народа без цензуры. Был гласным Даниловск. земства. Весною 1874 г. бывал на собраниях, происходивших в Москве на квартире Олимп. Алексеевой. В 1874 г. Потапово было центром пропагандистской деятельности на Волге; кроме Иванчина-Писарева, в ней принимали участие Д. Клеменц, Н. Морозов, Н. Саблин, О. Алексеева, И. Добровольский. В мае 1874 г. его деятельность по доносу одного крестьянина стала известна властям, и 11 мая т. г. Иванчин-Писарев скрылся и перешел на нелегальное положение. Во втор. пол. 1874 г.—перв. пол. 1875 г. жил в Саратове, Калуге, в Рязанск. губ. и в июне 1875 г. выехал за границу. Жил в Женеве; сотрудничал в «Вперед» и «Работнике». Вернувшись в 1877 г., примкнул к «Земле и Воле»; проживал в Самаре, а с лета 1877 г. под фамилией Гр. Ив. Лебединцева был волостным писарем в Богдановск. вол. (Бузулукск. у. Самарск. губ.) и вел пропаганду среди крестьян; в сент. 1877 г. переведен в Страховск. вол. на ту же должность. 30 дек. 1877 г., получив известие об аресте Чепурновой, скрылся вместе с Лешерн-фон-Герцфельдт. В мае 1878 г. под фамилией А-дра Страхова служил волостным писарем в Вольск. уезде (Саратовск. губ.). В конце 1879 г. проживал в Петербурге под фамилией С. Н. Запольского. Принимал участие в «Нар. Воле» (псевдоним: Кудряшев) и в легальной журналистике; был членом редакции «Слова», под фамилией Ник. Ад-р. Зыбина. Под этою фамилией арестован в Петербурге 17 марта 1881 г. и содержался в Доме предвар. заключения. По выс. пов. 8 июля 1881 г. дело о нем разрешено в администр. порядке с высылкой его в Восточн. Сибирь за принадлежность к револ. партии. 21 сент. 1881 г. отправлен в Сибирь; по болезни оставлен в Красноярске, откуда переведен в Минусинск. В 1887 г. переехал в Томск, а затем в Тобольск. В 1889 г. получил разрешение возвратиться в Европ. Россию; жил в Нижн.-Новгороде. В 1892 г. переехал в Петербург. Принимал участие в качестве сотрудника и члена редакции в «Сибирск. Газете», «Волжск. Вестнике», «Русск. Богатстве» (1893—1913), «Сибирск. Вопросах», «Заветах» (1912—1914). Умер 27 июня 1916 г. в Петербурге.

Сообщение С. П. Швецова.—Справки (А. Иванчин-Писарев, Горенко, А. Жемчужников, В. Карпов, С. Лешерн-фон-Герцфельдт, Ос. Николаев, П. Писарев, В. Спасский).—Список псевдонимов.—Справ. листок.—Список 1883 г., III, стр. 17; 1886 г.—Бурцев, За сто лет, II, 82, 84.—Больш. энциклопедия, XXI.—Б. Глинский, Револ. период, II, 13, 112 сл.—Нов. энцикл. словарь.

А. Иванчин-Писарев, Из воспоминаний о хождении в народ. П., 1914.—[Н. Морозов], «Вперед» № 4 (1875), 107 сл. (Даниловское дело).—А. Иванчин-Писарев, «Был.» 1907, X, 44—58 (Глеб Успенский и революционеры 70-х г.г.).—Его же, «Заветы» 1914, V, 145—168 (Кое-что из жизни Гл. Успенского. Из воспоминаний А. И. Иванчина-Писарева).—А. Иванчин-Писарев, «Сиб. Записки» 1916, I, 13—23 (Из моих воспоминаний).—Некрологи: «Вестн. Евр.» 1916, VII, 308.—В. Мякотин, «Русск. Записки» 1916, VII.—В. Крутовский, «Сиб. Зап.» 1916, III, 226.—«Скифы». Сборник I (1917), стр. 247—254 (С. Мстиславский, Памяти А. И. Иванчина-Писарева); стр. 248—250 (Автобиография); стр. 255—260 (В. Н. Фигнер, А. И. Иванчин-Писарев).

Госуд. преступления, III, 19 (17), 158 (144), 173—174 (157—158).—Дебогорий-Мокриевич, Воспоминания, 173.—[И. Майнов], Революц. кружки в Саратове, 14.—В. Богучарский, Активное народничество (Ук.).—Ник. Морозов, Повести моей жизни, I, 88 сл.; IV, 10 сл.—И. Белоконский, Дань времени (Ук.).—П. Лавров, Народники-пропагандисты (Ук.).—О. Аптекман, Земля и Воля (Ук.).—«Черный Передел», 69, 79.—Степняк-Кравчинский, Царь-чурбан, 105.—И. Попов, Минувшее и пережитое, II (Ук.).—П. Аксельрод, Пережитое, 135.—Н. Русанов, Из моих воспоминаний, 324 сл.—Д. Клеменц, Из прошлого (Ук.). — Л. Дейч, Роль евреев (Ук.).—В. Перовский, Воспоминания, 108.—Л. Тихомиров, Воспоминания (Ук.).

«Вперед» № 2 (1875), 42 (По документам внутрен. политики).—«Листок «Народн. Воли» I (1881) (Хроника арестов) (Литература парт. «Нар. Воля», 397).—«Своб. Россия» II (1889), 19 (Хроника борьбы с самодержавием).—[И. Майнов], «Был.» (загр.) IV (1903), 9 сл. (Из жизни саратовск. кружков).—О. Любатович, «Был.» 1906, VI, 143 (Далекое и недавнее).—М. Попов, «Был.» 1906, VIII, 26 («Земля и Воля» накануне Воронежск. с'езда).— Старик [С. Ковалик], «Был.» 1906, XI, 31 сл. (Движение 70-хг.г. по Большому процессу).—«Был.» 1907, IX, 272 (Записка м-ра юстиции Палена).—Саратовец [И. Майнов], «Мин. Годы» 1908, III, 193 сл. (Саратовский семидесятник).—С. Мартынов, «Заветы» 1914, VII, 144 (По «закону»).—А. В. Адрианов, «Известия Вост.-Сибирск. Отдела Русск. Геогр. Общ-ва» т. 45 (1916), 106 (Памяти супругов Клеменц). — В. Фигнер, «Был.» II (1917), 168 сл.; III (1917), 166 сл.; IV (1917), 65 сл. (Из автобиографии). — О. Аптекман, «Был.» XIX (1922), 125 сл. (Флеровский-Берви и чайковцы).—В. Бочкарев, «Кат. и Сс.» V (1923), 56—85

(Очерки по истории револ. движения и борьбы с ним в Ярославск. губ.).—О. Аптекман, «Рус. Прошлое» II (1923), 89—103 (Московские чайковцы).—О. Булановa, «Был.» XXIV (1924), 61 сл. (Странички воспоминаний).—С. Елпатьевский, «Был.» XXX (1925), 101 (Воспоминания).—«Ист.-Рев. Сборник» III (1926) (Ук.) (В. Невский, В. П. Обнорский).—И. Белоконский, «Кат. и Сс.» 1927, II (31), 148 (К истории полит. ссылки 80-х г.г.).—С. П. Швецов, «Кат. и Сс.» 1928, IV (41), 91 (Культурное значение политич. ссылки в Зап. Сибири).

Ивашкин, машинист. В 1874 (?) г. содержался под стражей по обвинению в распространении прокламаций.

Справка (А. Теплов).

Ивашкевич, Зенон Антонович.

См. «восьмидесятые годы».

Иващенко, Сидор Петрович, из крестьян, машинист, матрос Черноморск. флота. Род. в 1848 г. За передачу журн. «Община» привлекался по делу о сообщ-ве, организованном в 1878 г. в Николаеве с целью подготовки покушения на Александра II (Логовенко, Витенберг и др.). Содержался под стражей с 22 февр. по 14 марта 1880 г.; освобожден под денежное поручительство.

Справки (Красовский, Крылов, Подмогильный, И. Сильчевский). — Справ. листок.—А. Дрезен, «Кат. и Сс.» 1927, II (31), 76 (Матросы в революц. движении 1870-х г.г.).

Ивичевич, Иван Николаевич, из дворян. Род. ок. 1859 (?) г. в Херсонской губ. С 1874 г.

Ив. Н. Ивичевич.

С фотогр. 1879 г.
Из собр. Муз. «Каторга и Ссылка».

принимал участие в одесск. револ. кружке. В 1877 г.—нач. 1878 г. работал (под фамилией Ивана Петрова) в Ростове-на-Д. на заводе слесарем и участвовал в револ. местн. кружке, возникшем весною 1877 г. среди рабочих Ростово-Владикавказск. жел. дороги. Участвовал в убийстве 2 февр. 1878 г. шпиона Ак. Никонова, после чего скрылся из Ростова. Принимал деятельное участие в револ. организации в Киеве; участвовал в покушении на прокурора Котляревского. В Киеве проживал под фамилиями: Орловского, мещан. Кривошапкина, дворян. Павла Лихошерстова. При аресте 11 февр. 1879 г. в Киеве в доме Косаровской оказал вместе с другими вооруженное сопротивление. Был смертельно ранен и отправлен в Старокиевское отделение Кирилловск. больницы, где умер 20 февр. 1879 г.

Справки (Ф. Воробьев, В. Дебогорий-Мокриевич, Ив. Жечковский, Животовская, А. Зенченко, Гр. Иванченко, Хр. Ивичевич, Е. Калиновская, В. Меркулов, С. Мильнер, Ак. Никонов, А. Панина, И. Писаревщенко, Н. Позен). — Справ. листок.—Список псевдонимов.—Свод указаний (Ук.).—Календарь «Нар. Воли», 148.—Бурцев, За сто лет, II, 99.—Хроника, 16, 19, 74.—Больш. энциклопедия, XXI.—Б. Глинский, Револ. период, II, 197, 287.—В. Бурцев, Календарь (Ук.).

«Голос» 1879, №№ 165, 167, 173, 174, 180 (Отчет о процессе).

В. Дебогорий-Мокриевич, Воспоминания, 318, 329, 376 сл.—В. Богучарский, Активное народничество 70-х г.г. (Ук.).—Его же, Из истории политич. борьбы (Ук.).—Южно-русские союзы (Ук.).—Л. Тихомиров, Воспоминания (Ук.).

«Земля и Воля» V (1879) (Наши домашние дела) (Револ. журналистика 70-х г.г., 455).—«Был.» 1906, I, 276 (Процесс 20-ти народовольцев).—«Был.» 1906, VI, 294 (По поводу об'явления Исполнит. комитета).—В. Ефремов, «Был.» 1907, V, 83 сл. (Маленькое дело).—Р. Стеблин-Каменский, «Был.» 1907, V, 187 (Гр. Анф. Попко).—П. Владыченко, «Кат. и Сс.» V (1923), 26 (Памяти учителя и погибших друзей).—Б. Федоров, «Кат. и Сс.» 1924, V (12), 166 (Из истории якутской ссылки 70-х г.г.).—«Красн. Арх.» VI (1924), 147 сл. (Из архива Л. Тихомирова).—М. Фроленко, «Кат. и Сс.» 1928, IV (41), 83 сл. (Попытка освобождения Войнаральского).

Ивичевич, Игнатий Николаевич, из дворян. Род. ок. 1857 г. в Херсонск. губ. В

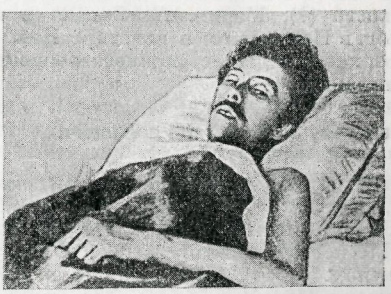

Игн. Н. Ивичевич.

С фотогр. 1879 г.
Из собр. Муз. «Каторга и Ссылка».

1874 г. примкнул к револ. кружку в Одессе. В 1876—1877 г.г. вошел в киевск. террорист. организацию. Был одним из организаторов покушения на харьковск. губернатора Крапоткина. При аресте 11 февр. 1879 г. в Киеве на Жилянской улице оказал вооруженное сопротивление. Был смертельно ранен и отправлен в Старокиевск. отделение Кирилловск. больницы, где умер 18 февраля 1879 г.

Справки (Зелинский, Иванченко, Хр. Ивичевич, А. Панина, Н. Позен).—Календарь «Нар. Воли», 148.—Бурцев, За сто лет, II, 99.—Хроника, 38, 74, 76.—Больш. энциклопедия, XXI.—Б. Глинский, Револ. период, II, 197, 287. — В. Бурцев, Календарь (Ук.).

«Голос» 1879, № 165 (Отчет о процессе).

В. Дебогорий-Мокриевич, Воспоминания, 376 сл.—В. Богучарский, Активное народничество 70-х г.г. (Ук.).—В. Богучарский, Из истории политич. борьбы (Ук.).—Южно-русские союзы (Ук.).—Л. Тихомиров, Воспоминания (Ук.).

«Земля и Воля» V (1879) (Наши домашние дела) (Револ. журналистика 70-х г.г., 455).—«Был.» 1906, VI, 294 (По поводу об'явления Исполнит. комитета).—Р. Стеблин-Каменский, «Был.» 1907, V, 187 (Гр. Анф. Попко).—П. Владыченко, «Кат. и Сс.» V (1923), 26 (Памяти учителя и погибших друзей).—Б. Федоров, «Кат. и Сс.» 1924, V (12), 166 (Из истории якутской ссылки).—«Красн. Арх.» VI (1924), 147 сл. (Из архива Л. Тихомирова).

Ивичевич, Павел Николаевич, из дворян, брат Ив. и Игн. Ивичевичей. Род. ок. 1860 г. По распоряжению одесск. ген.-губернатора выслан в 1879 г. из Одессы в Вост. Сибирь, вследствие политич. неблагонадежности. В перв. полов. 1880-х г.г. жил в Илимске (Иркутск. губ.). Освобожден до 1886 г.

Справки (П. и Хр. Ивичевичи).—«Нар. Воля» I (1879) (Хроника преследований) (Литература парт. «Нар. Воля», 55).—И. Белоконский, «Кат. и Сс.» 1927, II (31), 148 (К истории политич. ссылки 80-х г.г.).

Ивичевич, Христина Николаевна, из дворян, сестра Ив. и Игн. Ивичевичей. Род. ок. 1861 г. В 1879 г. принимала участие в одесском револ. кружке, по поручению которого имела связи с харьковским и киевским кружками. По распоряжению одесск. ген.-губернатора выслана в июне 1879 г. из Одессы в Вост. Сибирь. Проживала в Илимске (Иркутск. губ.). Освобождена до 1886 г.

Справки (Хр. Ивичевич, П. Чехов).—«Нар. Воля» I (1879) (Хроника преследований) (Литература парт. «Нар. Воля», 55).—И. Белоконский, «Кат. и Сс.» 1927, II (31), 148 (К истории полит. ссылки 80-х г.г.).

Ивнева (?), Мария. Арестована в июле 1875 г. в Петербурге, в квартире Ник. Гейденрейха вследствие прикосновенности к пропаганде.

Справка (Н. Гейденрейх).

Игнатов, Василий Николаевич.

См. «восьмидесятые годы».

Игнатов, Илья Николаевич, купеческий сын, брат В. Н. Игнатова. Род. в 1858 г. в Белеве (Тульск. губ.). По окончании 2-й Московск. гимназии в 1874 г. поступил на медиц. фак-т Моск. ун-та, а в 1875 г. перешел в Мед.-Хир. ак-ию. Занимался пропагандой в Екатериносл. и Таврич. губ.; летом 1877 г. принимал участие в пропаганде среди рабочих на фабрике Ганешина в Москве, под фамилией Николая Павлова. В апреле 1877 г. арестован по доносу, но дней через 10 освобожден. Арестован вторично 20 июня 1877 г. и содержался под стражей до дек. 1878 г. по делу «Общ-ва друзей», по обвинению в пропаганде среди рабочих и в сношениях с членами общ-ва. По выс. пов. 29 ноября 1878 г. дело о нем разрешено в администр. порядке с высылкою его под надзор полиции в Вятск. губ. С 28 дек. 1878 г. поселен в Вятке, где пробыл до 1882 г.; получив разрешение вернуться на родину, в нач. 1883 г. уехал за границу к больному брату. Медицинское образование закончил в Париже и в 1890 г. получил звание врача. С 1890 г. по 1893 г. служил врачем в Можайском земстве. С 1893 г.—постоянный сотрудник «Русск. Ведомостей»; (подписывался—«И.»); с 1906 г.—член издательск. товарищества газеты, а с 1907 г. один из редакторов «Русск. Ведомостей». Умер 25 апреля 1921 г.

Сообщения М. М. Клевенского и И. И. Попова.—Доклады 1878, III,621—649.—Справ. листок.—Ведомость по Вятск. губ. (1878—1879). — Список псевдонимов. — «Русск. Ведомости», Сборник, 35 — 36, 71 — 72.—С. Венгеров, Источники.—Его же, Список.—

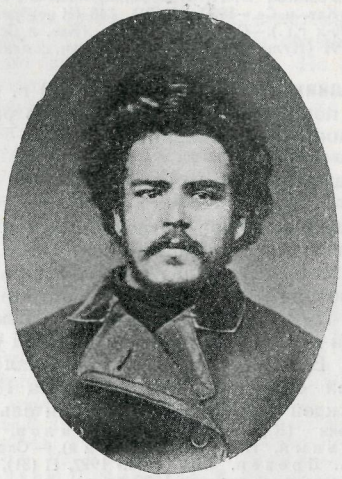

И. Н. Игнатов

С фотогр. 1878 г.

Из собр. Муз. «Каторга и Ссылка».

Нов. энцикл. словарь —И. Владиславлев, Книга в 1923—1924 г. г., стр. 387.

Группа «Освобождение Труда». Сборник, т. I (1924), 102—109 (Е. Н. Игнатова, Братья В. Н. и И. Н. Игнатовы); т. V (1924), 45 (Е. Игнатова, Московские народники конца 1870-х г.г.). — «Ист.-Рев. Сборник» III (1926) (Ук.) (Э. Корольчук, Из истории пропаганды среди рабочих в Петербурге).—В. Розенберг, «Культура театра», I—II.

Игнатов, Кузьма—см. К. Гнатов.

Игнатов, Павел, рабочий фабрики Лазарева в Москве в 1874—1877 г.г. Получал от А. Зайцевой запрещ. книги.

Справка (А. Зайцева).

Игнатова, Евдокия Николаевна, дочь купца, сестра Вас. и Ильи Н. Игнатовых. Род. в Белеве (Тульск. губ.). Во втор. пол. 1870-х г.г. приехала в Москву, где принимала участие в револ. кружках. В конце 1881 г. была за границей. С 1885 г. поселилась в Елецк. у. (Орловск. губ.), где устроила на свои средства школу для крестьян и около 40 лет учительствовала в ней. Пользовалась исключительной любовью населения.

Сообщение М. М. Клевенского.—Группа «Освобождение Труда». Сборник т. I (1924), 109—111 (Е. Игнатова, В. Н. и И. Н. Игнатовы); т. V (1926), 45—52. (Е. Игнатова, Московск. народники конца 70-х г.г. Воспоминания); стр. 61 (Л. Дейч, Из карийских тетрадей).

Игнатовы, Мария и Лидия Васильевны. Во втор. пол. 1870-х г.г. приехали в Москву из Белева и принимали участие в револ. кружках.

Группа «Освобождение Труда». Сборник V (1926), 45. (Е. Н. Игнатова, Московск. народники конца 1870-х г.г.).

Игнатович, Стефания, ученица фельдшерской школы, подруга Н. Сабунаевой. Летом 1879 г. подчинена негласн. надзору вследствие подозрения в пропаганде среди крестьян.

Справки (Колобова, Н. Сабунаева).

Игнатович, Устинья, мещанка. Привлекалась к дознанию по делу о пропаганде в империи (193). По выс. пов. 19 февр. 1876 г. освобождена от взыскания за недостатком улик.

Доклады 1876, I, 37 об.—Справ. листок.

Игнатьев, А. М., рабочий Холуницкого завода (Вятск. губ.). Арестован 18 апр. 1871 г. во время забастовки на заводе, но освобожден рабочими.

Н. Солоницын, Холуницкая забастовка 1871 г., 11.

Игнатьев, Антон Игнатьевич—нелегальная фамилия, под которой в 1881 г. проживал в Иркутске И. А. Бачин (см.).

Справка (Е. Южакова).

Игнатьев, Григорий Игнатьевич, крестьянин Гдовск. у. (Петерб. губ.). Род. ок. 1852 г. Как привлекавшийся к дознанию по госуд. преступлению, по распоряжению Петерб. губ. жанд. управления от 6 ноября 1878 г., подчинен надзору полиции в Петербурге. В конце ноября 1879 г. выбыл на родину.

Ведомость по Петерб. градоначальству (1878—1879).—Список 1883 г., стр. 40.

Игнатьев, Евстрат, рабочий на Долматовской ткацк. фабрике Зубкова в Кинешемск. уезде. Как организатор стачки в ноябре 1874 г., арестован и заключен в тюрьму.

В. Невский, «Истор.-Маркс.» IV (1927), 138 (К вопросу о рабочем движении в 1870-х г.г.).

Игнатьева, Елизавета Ивановна, дочь священника Тульск. губ. Род. в Белеве ок. 1855 г. Бывшая сельская учительница. Двоюродная сестра Евд. С. Ивановской, с которой жила в Москве на одной квартире, служившей местом собраний пропагандистов, и принимала сама участие в револ. кружке. Арестована 18 апр. 1876 г. в Москве после обыска, при котором найдены оружие, паспорта и запрещ. литература. Привлечена к дознанию по делу о пропаганде в Москве и Вологодск. губ. (дело В. Ивановского, Балмашева и др.). По выс. пов. 7 февр. 1879 г. дело о ней разрешено в административ. порядке с высылкою ее под гласн. надзор полиции в Вятск. губ. С 10 марта 1879 г. поселена в Вятке.

Е. И. Игнатьева.

С фотогр. 1879 г.
Из собр. Муз. «Каторга и Ссылка».

Справки (Золотов, А—дра, Вас., Евд., Праск. Ивановские, Е. Ливенцова, Растворов, М. Семенова).—Доклады 1879, I, 62—87.—Справ. листок.

С. Мицкевич, «Кат. и Сс.» 1924, IV (11), 63 (Московск. револ. кружки втор. полов. 1870-х г.г.).

Идельсон, Григорий Хацкелевич, приказчик в Керчи. Привлекался к дознанию в 1877 г. по обвинению в участии в револ. кружке в Таганроге. По недостатку улик освобожден от преследования с подчинением негласн. надзору полиции.

Справки (Гр. Идельсон, Хазов).

Идельсон (урожд. Якершберг), Розалия Хаимовна, домашн. учительница. В нач. 1870-х г.г., поселившись в Цюрихе, находилась в близких отношениях с русск. эмигрантами (О. Любатович, Б. Каминская, Вал. Смирнов, П. Л. Лавров). Была кассиром цюрихск. эмигрантск. библиотеки; примыкала к лавристам. После переезда Лаврова в Париж, переехала туда же с В. Смирновым; помогала Лаврову деньгами при издании им журн. «Вперед». В 1879 г. окончила курс медиц. наук в Бернском ун-те и, вернувшись в Россию, ходатайствовала о разрешении сдать медиц. экзамен, в чем было ей отказано вследствие политич. неблагонадежности.

Справка (О. Любатович).—Голицын, Десятая глава, 105.

М. Сажин, Воспоминания (Ук.).—В. Фигнер, Запечатленный труд, 85.—«Гол. Мин.» 1922, II.

Иевлев, Семен Никифорович, рабочий Патронного завода в Петербурге. В 1877 г. состоял в рабочем кружке и вел пропаганду среди рабочих.

Н. Тютчев, Револ. движение 1870—1880-х г. г., I, 20.—М. Бортник, «Красн. Летопись» 1928, II (26), 200 (В 70—80-е г.г. на Трубочном заводе).

Иеронимус, Виктор, студент Мед.-Хир. ак-ии. Вследствие подозрения в распространении пропаганды подчинен секретному надзору с 12 июня 1879 г. в Петербурге.

Ведомость по Петерб. губ. (1879).

Ижевский, Петр, бывш. студент Технолог. ин-та. Служил на Ряжско-Вяземской жел. дороге и, по агентурным сведениям, вел революц. пропаганду среди сослуживцев. В окт. 1875 г. привлечен к ответственности с подчинением его секретному надзору.

Справки (П. Ижевский, Вл. Покровский).

Избицкий, Владислав Осипович, дворянин Подольск. губ. Род. ок. 1858 г. Окончил Житомирск. гимназию и поступил на медиц. фак-т Киевск. ун-та. За участие в студенч. беспорядках в марте 1878 г., по поводу аре-

стов студентов, исключен тогда же из ун-та без права поступления в высш. учебн. заведения в течение трех лет. Принимал участие в террорист. кружке В. Осинского. Арестован в Киеве 28 марта 1878 г. вместе с двоюр. братом Генр. Избицким во время расклейки прокламаций по поводу покушения на прокурора Котляревского. При аресте оказал вооружен. сопротивление. Принял участие вместе с Н. Беверлеем в попытке бегства из Киевск. Лукояновск. тюрьмы, где содержался под стражей. В ночь на 13 авг. 1878 г. схвачен во время выхода из подкопа. Киевск. военно-окружным судом 9 мая 1879 г. приговорен к лишению всех прав состояния и к каторжн. работам в рудниках на 15 лет. В июле 1879 г. выслан с партией в Сибирь. Во время следования, в окт. 1879 г., обменявшись документами с уголовным Степановым, бежал по пути в Иркутск и пропал без вести; вероятно, убит в тайге бродягами.

В. О. Избицкий.
С фотогр. 1878 г.
Из собр. Муз. «Каторга и Ссылка».

(*) Справки (Вл. Избицкий, Беверлей).—Справ. листок. — Свод указаний (Ук.).—Календарь «Народн. Воли», 140, 155, 158, 160.—Список 1883 г., стр. 40—41.—Обзор, IV, 40.—Бурцев, За сто лет, II, 95, 101.—Хроника, 27, 31, 78, 218.—Больш. энциклопедия, XXI.—В. Бурцев, Календарь (Ук.).

«Листок «Земли и Воли» VI (1879) (Дело братьев Избицких в Киеве) (Револ. журналистика 70-х г.г., 489).

В. Дебогорий-Мокриевич, Воспоминания, 334, 366, 399, 454.—Д. Кеннан, Сибирь и ссылка, I, 115.—В. Богучарский, Активное народничество 70-х г.г.(Ук.).—Л. Дейч, 16 лет в Сибири (Ук.).—Н. Тютчев, В ссылке, 35 сл.—В Якутской неволе, 204 (А. Израельсон, Скорбные страницы якутской ссылки).

«Листок «Нар. Воли» II(1880) (Хроника преследований) (Литература парт. «Нар. Воля»,260).—В. Ефремов, «Был.» 1907, V, 84 (Маленькое дело).—Б. Кубалов, «Кат. и Сс.» 1924, V (12), 85 (Ветеран «Народной Воли»).—В. Черноярров, «Из эпохи борьбы с царизмом» III (1925), 27 сл. (Воспоминание о неудавшемся побеге политических из Киевск. тюрьмы в 1878 г.).

Избицкий, Генрих Людвигович, дворянин Киевск. губ., двоюродн. брат Владисл. Ос. Избицкого. Род. в марте 1852 г. Окончил шесть классов Белоцерковск. реальн. уч-ща. Принадлежал к террорист. кружку В. Осинского в Киеве. Работал в качестве чернорабочего в слесарной мастерской в Киеве. Арестован 28 марта в Киеве, вместе с Владисл. Избицким, во время расклейки прокламаций по поводу покушения на прокур. Котляревского. При аресте оказал вооруженное сопротивление. Заключен в Киевск. Лукояновск. тюрьму. 9 мая 1879 г. Киевск. военно-окружн. судом приговорен к лишению всех прав состояния и к каторжным работам в крепостях на 10 лет, замененным по ходатайству суда ссылкою на поселение в Сибирь. Поселен в Устьянской вол. (Канского окр. Енисейск. губ.); в нач. июня 1881 г. переведен в Красноярск; в том же году переведен в Уринскую вол. (Канск. окр. Енисейск. губ.), где занимался хлебопашеством.

Г. Л. Избицкий.
С фотогр. 1879 г.
Из собр. Муз. «Каторга и Ссылка».

Справки (Вл. Избицкий, Костецкая).—Справ. листок.—Симиренко, Список, л.л. 177—178.—Календарь «Нар. Воли», 140, 155.—Список 1883 г., стр. 41.—Бурцев, За сто лет, II, 95, 100.—Хроника, 27, 31.—Больш. энциклопедия, XXI.

«Листок «Земли и Воли» VI (1879) (Дело братьев Избицких в Киеве) (Революц. журналистика 70-х г.г., 489).

В. Богучарский, Активное народничество 70-х г.г. (Ук.).—В. Черноярров, «Из эпохи борьбы с царизмом» III (1925), 27 сл. (Воспоминание о неудавшемся побеге политических из Киевск. тюрьмы в 1878 г.).—И. Белоконский, «Кат. и Сс.» 1927, II (31), 148 (К истории политич. ссылки 80-х г.г.).

Издебский, Станислав.
См. «шестидесятые годы».

Измайлова, Софья Михайловна, жена ген.-майора. Привлечена к дознанию в Петербурге в марте 1875 г. в виду предоставления

своего адреса для переписки участников пропаганд. кружка «артиллеристов» (Теплов, Усачев и др.).

Справки (И. Лукашевич, О. Машковцева).— Госуд. преступления, III, 66 (60), 166 (151).

Изотов, Дмитрий Еремеевич, крестьянин. Род. ок. 1848 г. в мест. Сорвань (Каменец-Подольск. губ.). До 1875 г. работал на фабриках в Одессе. Участник «Южно-Российск. раб. союза», организованного Е. О. Заславским; вел пропаганду среди рабочих; был организатором тайной библиотеки для рабочих. Арестован 1 февр. 1876 г. и привлечен к дознанию по обвинению в пропаганде; в марте т. г. освобожден из-под стражи под залог. Переехал в Харьков, где продолжал пропаганду среди рабочих. Согласно отношению прокурора Одесск. суд. палаты от 5 авг. 1876 г., подчинен в Харькове с 12 авг. т. г. негласн. надзору. В 1879 г. скрылся из Харькова и разыскивался полицией.

Справки (Дм. Изотов, Е. Заславский, Н. Наддачин).—Справ. листок.—Ведомость по Харьковск. губ. (1876—1879).—Список 1883 г., стр. 41.—Южно-русские раб. союзы (Ук.).—В. Невский, Очерки, I (Ук.).—«Набат» № 10(1876), 13.

Изумрудский, Афанасий Иосифович. Род. в 1858 г. Студент медиц. фак-та Харьковск. ун-та. Арестован в 1878 г. вследствие подозрения в сношениях с редакцией газ. «Земля и Воля». Освобожден на поруки в 1879 г. В 1882 г. получил звание лекаря. В нач. 1900-х г.г.—земский врач в Калужск. губ.

Справка (Аф. Изумрудский).—Медиц. список.

Изюмов, Геннадий, студент Мед.-Хир. ак-ии. Род. ок. 1856 г. Арестован в Петербурге 26 февр. 1879 г. на студенч. вечеринке на квартире С. А. Иванова. По распоряжению м-ра внутр. дел выслан под гласный надзор в Вологодск. губ. С 8 мая 1879 г. поселен в Вел. Устюге. С разрешения м-ра вн. дел от 11 авг. т. г. выбыл на родину в Костромск. губ. с воспрещением отлучек.

Ведомость по Волог. губ. (1879).—«Листок «Земли и Воли» II—III (1879) (Хроника арестов) (Революц. журналистика 70-х г.г., 506).

Иконников, Иван, воспитанник Харьк. дух. сем-рии. Привлечен к дознанию по делу о пропаганде в империи (193). По выс. пов. 19 февр. 1876 г. освобожден от взыскания за недостатком улик.

Доклады 1876, I, 38.—Справ. листок.

Иллич-Свитыч, Владислав Станиславович—см. Вл. Ст. Свитыч.

Илышев, Василий Лаврентьевич — см. Вас. Лавр. Ильичев.

Ильин, студент Новоросс. ун-та. В 1877—1878 г.г. принимал участие в кружках для рабочих в Одессе, организованных Лионом и Фомичевым.

А. Шехтер, «Кат. и Сс.» VI (1923), 46 (Революционная Одесса 1877—1878 г.г.).

Ильин, Василий, студент Мед.-Хир. ак-ии. В 1873 г. принимал участие в пропагандистском кружке в Петербурге, организованном Л. С. Гинзбургом, на квартире которого жил вместе с В. Варзаром. Обыскан в окт. 1874 г.

Справки (В. Варзар, Л. Гинзбург).—О. Аптекман, Земля и Воля (Ук.).

Ильин, Григорий, крестьянин дер. Полтинино (Даниловск. у. Ярославск. губ.). Привлечен вместе с братом Иваном к дознанию по делу о пропаганде в империи (193) по обвинению в близком знакомстве с Иванчиным-Писаревым. При обыске у них в 1874 г. найдены запрещ. книги, полученные ими от И. Добровольского. По выс. пов. 19 февр. 1876 г. дело о нем разрешено в административ. порядке с подчинением его негласн. надзору.

Справки (И. Добровольский, И. Ильин).—Доклады 1876, I, 27.—Справ. листок.

Ильин, И. И. Будучи воспитанником Кронштадтск. технич. уч-ща, принимал участие в 1876 г. в местном револ. кружке. Окончил училище в 1878 г.

И. Ювачев, «Морск. Сборник» 1927, X, 74—76 (Из воспоминаний старого моряка).

Ильин, Иван—он же Иван Ильич Медведев (см.).

Справка (Ив. Медведев).

Ильин, Кирилл Никифорович.

См. «восьмидесятые годы».

Ильина (урожд. Кольченко), Юлия Константиновна, уроженка Екатеринослава. В 1872 г., получив звание акушерки, выехала в Цюрих, где поступила на медиц. фак-т. Находилась в сношениях с русскими эмигрантами.

Голицын, Десятая глава, 105.

Ильичев (Илышов?), Василий Лаврентьевич, мещанин г. Шуи. Род. ок. 1839 г. Работал на фабрике в Иваново-Вознесенском. Вел пропаганду среди местных рабочих. Арестован в авг. 1875 г. и привлечен к дознанию по делу о противоправит. пропаганде (50). По выс. пов. 11 ноября 1876 г. дело о нем прекращено. Вторично арестован в том же году и за пропаганду и произнесение «дерзких слов» выслан в Мезень (Арханг. губ.) под надзор полиции. В 1881 г. за отказ от присяги выслан в Сибирь.

Справки (В. Ильичев, Буров).—Доклады 1876, II, 331—339.—Справ. листок.

И. Белоконский, «Кат. и Сс.» 1927, II (31), 148 (К истории политич. ссылки 80-х г.г.).

Ильницкий, Лука (?). В перв. пол. 1870-х г.г. входил в Киеве в кружок П. Аксельрода. В 1874 г. участвовал в «киевской коммуне»; жил на квартире Брешковской. Позднее, по агентурным сведениям, принадлежал к «Громаде» и находился в близких отношениях с Драгомановым, получая от него запрещ. книги.

Свод указаний (Ук.).

Стенограф. отчет, 293.—Госуд. преступления III, 114 (104), 134 (122).—Н. Левенталь, «Кат. и Сс.» 1928, I (38), 127 (Сем. Лурье).

Ильясевич, Василий, дворянин. Проживая в 1870-х г.г. в Киеве, имел близкое отношение к «киевск. коммуне» (1874 г.). Принимал участие в доставке запрещ. книг из-за границы в Россию. Арестован в дек. 1874 г. и заключен в Киевск. тюремн. замке. Привлечен к дознанию по делу о пропаганде в империи (193). В конце лета 1875 г., находясь в заключении, обнаружил признаки душевн. расстройства. Повесился в тюрьме.

Справки (Лукашевич, С. Мельников, М. Наконечный, Б. Пласковицкий).

Стенограф. отчет, 328.—Госуд. преступления, III, 113 (103), 115—117 (104—106), 122 (111), 127 (115), 135 (123).—«Вперед» т. V (1877), 68 (Тюремные пытки в России).—«Набат» № 7—8 (1876), 19.

Ильяшенко, Варвара Константиновна, дочь дворянина. Род. ок. 1855 г. За участие в Казанской демонстрации 6 дек. 1876 г. в Петербурге предана суду; особ. прис. Сената 25 янв. 1877 г. признана виновной в участии в демонстрации и в явном сопротивлении действиям полиции; присуждена к лишен. всех прав сост. и к ссылке на поселение. Согласно ходатайства суда и прошения отца о смягчении участи, по выс. пов. 19 мая 1877 г. ссылка заменена водворением в дом родителей с воспрещением отлучек и с учреждением строгого надзора полиции. Водворена в Переясл. у. (Полтавск. губ.). По выс. пов. 16 окт. 1878 г. получила разрешение выехать в Лубенск. уезд, вследствие выхода замуж за земск. врача Куклярского. По агентурн. донесениям, в 1878—1879 г.г. принимала участие в украинофильск. кружках.

Справка (Баковецкая).—Доклады 1877, I, 133—136; 1878, III, 503—505.—Справ. листок.—Свод указаний (Ук.).—Бурцев, За сто лет, II, 89.

Госуд. преступления, II, стр. 1 сл.—Э. Корольчук, Первая рабочая демонстрация в России, 35 сл.

Ильяшенко, Николай Алексеевич, дворянин Киевск. губ. Род. ок. 1861 г. Не окончил Симферопольск. гимназию. Арестован в Киеве в апр. 1879 г.; при обыске найдены заметки револ. характера. По распоряж. киевск. ген.-губернатора, как лицо политически неблагонадежное, выслан под надзор полиции в 1880 г. в Вятск. губ. Водворен в Вятке с 23 июня 1880 г. Сотрудничал в казанской прессе.

Справка (И. Ильяшенко).—Список по Вятской губ.—С. Венгеров, Список.

Ильяшенко-Куценко, Севастьян Емельянович.

См. «восьмидесятые годы».

Имшенецкая, Мария Дмитриевна, дочь священника, сестра Ег. Дм. Имш-го. Окончила Черниговскую гимназию. Принимала в 1874 г. участие в черниговском револ. кружке, организованном Божко-Божинским. В сент. 1875 г. привлечена к дознанию по делу о пропаганде в империи (193). По выс. пов. 19 февр. 1876 г. освобождена от взыскания за недостатком улик.

Справки (Ег. Имшенецкий, Польшау).—Доклады 1876, I, 38.—Справ. листок.

Стенограф. отчет, 350, 363, 369.

Имшенецкий, Василий Дмитриевич, сын священника, брат Ег. Дм. Имш-го. Род. в Черниговск. губ. 22 марта 1851 г. Студент Новоросс. ун-та. При производстве дознания по делу о пропаганде в империи (193) выяснилось, что он выслал семинаристу Черниговск. дух. сем-рии В. Тищенко запрещ. литературу и в 1874 г. агитировал за создание револ. кружков. В 1881 г. получил звание лекаря. В 1900-х г.г.—земский врач в Черниговск. губ.

Справки (Ег. Имшенецкий, В. Тищенко).—Медиц. список.—Венгеров, Список.

Имшенецкий, Григорий Порфирович, двоюр. брат Ег. Дм. Имш-го. Воспитывался в Черниг. дух. сем-рии. В 1874 г. вошел в револ. кружок, организованный в Чернигове Божко-Божинским. Привлечен к дознанию по делу о пропаганде в империи (193); по выс. пов. 19 февр. 1876 г. освобожден от взыскания за недостатком улик. Свидетель по процессу 193-х.

Справки (Гр. Имшенецкий, В. Тищенко).—Доклады 1876, I, 38.—Справ. листок.

Стенограф. отчет, 339, 344, 347—348.—Госуд. преступления, III, 135—136 (123—124).

Имшенецкий, Егор (Георгий) Дмитриевич, сын священника. Род. в Черниг. губ. ок. 1856 г. Воспитывался в Черниговск. дух. сем-рии. С 1873 г. принимал участие в черниговском кружке; был организатором тайной ученическ. библиотеки; принимал деятельное участие в 1874 г. в революц. кружке, организованном в Чернигове Божко-Божинским. Осенью 1874 г. выехал в Одессу для пропаганды. Арестован 30 сент. т. г. в Херсонск. губ. близ Николаева. Вторично арестован 2 февр. 1875 г. и привлечен к дознанию по делу о пропаганде в империи (193) за участие в революц. сходках и знакомство с пропагандистами. По выс. пов. 19 февр. 1876 г. дело о нем разрешено в администр. порядке с вменением в наказание предвар. содержания под стражей и с установлением негласн. надзора полиции. Свидетель по процессу 193-х.

Справки (Ег. Имшенецкий, Ф. Пучковский, М. Соколовская, В. Тищенко, Харченко).—Доклады 1876, I, 18 об.—Справ. листок.

Стенограф. отчет, 338—340, 343—346.—Госуд. преступления, III, 135—136 (123—124).—Ц. Мартыновская, «Кат. и Сс.» 1928, VIII—IX (45—46), 84 (И. М. Ковальский и первое вооруженное сопротивление).

Иноков, Иван Степанович, воспитанник Харьк. дух. сем-рии. В 1874 г. состоял участником револ. кружка в Харькове. Свидетель по процессу 193-х.

Справка (М. Спесивцев).—Стенограф. отчет, 264.

Иоакимов, Александр Яковлевич, сын греческ. священника г. Александрополя. Род. ок. 1849 г. По окончании Тифлисск. дух. сем-рии был учителем в Сухумском и Телавском училищах. В 1874 г., вследствие неблагонадежности, уволен от службы с воспрещением педагогической деятельности и с подчинением строгому надзору полиции. В нач. 1877 г. служил чиновником в Александропольск. полиц. управлении. Арестован 17 апр. 1877 г. и привлечен к дознанию по делу о пропаганде среди местного населения. По выс. пов. 16 марта 1878 г. дело о нем разрешено в администр. порядке с заключением на два года в тюрьму и с отдачей потом под надзор полиции на три года.

Справка (А. Иоакимов).—Доклады 1878, I, 82—86.—Справ. листок.

Иов, Т. С., рабочий Холуницк. завода (Вятск. губ.). Арестован в апр. 1871 г. за участие в забастовке на заводе.

Н. Солоницин, Холуницкая забастовка 1871 г., 28.

Иогансон, Евгений Фридрихович, мещанин, сын садовника. Бывш. воспитанник Таганрогск. гимназии. Был арестован в

1874 г. и привлечен к дознанию по обвинению в участии в револ. кружке, организованном в Таганроге Ис. Павловским (хранил запрещ. книги, вел пропаганду, имел отношение к получению литературы из-заграницы). Выпущенный из-под стражи на поруки, скрылся. В 1880 г. проживал в Париже.

Справки (Комаров, Павловский).—Список 1883 г., стр. 41.

Стенограф. отчет, 212, 213, 481.—Госуд. преступления, III, 89—94 (81—85), 255 (232).

Иогансон, Константин Федорович, воспитанник 6-го класса Воронежск. гимназии. Род. ск. 1862 г. Арестован в сред. мая 1879 г. в Воронеже и привлечен к дознанию по обвинению в чтении и в распространении среди товарищей газ. «Земля и Воля», полученной им от И. О. Полозова.

Справки (Генкен, И. Полозов).—Справ. листок.—Листок «Земли и Воли» VI (1879) (Хроника военного положения) (Революц. журналистика 70-х г.г., 494).

Ионов, Всеволод Михайлович, дворянин. Род. в 1851 г. в Астрахани, в чиновничьей

В. М. Ионов.

С фотогр. 1877 г.

Из собр. Муз. «Каторга и Ссылка».

семье. Окончил Царицынскую гимназию и был студентом Технолог. ин-та в Петербурге. В 1875—1876 г.г. устраивал на своей квартире, в Москве, вместе с В. Ивановским, собрания рабочих для пропаганды; распространял револ. литературу среди рабочих Богородско-Глуховской фабрики. Арестован в Москве в янв. 1876 г. и привлечен к дознанию по обвинению в составлении сообщества для революц. пропаганды (дело В. Ивановского и друг.). Особ. прис. Сената 6 июня 1877 г. признан виновным и приговорен к лишен. всех прав состояния и к каторжным работам на заводах на пять лет. Каторжн. работы отбывал в Ново-Белгородском кат. централе. С 13 окт. 1880 г. содержался в Мценской перес. тюрьме и в февр. 1882 г. прибыл на Кару. В 1883 г. выпущен на поселение в Якутск. область; с 14 июля т. г. жил в IV-м Баягантайск. наслеге; в конце 1886 г. поселен во II-м Игидейском наслеге; в 1892 г. получил право приписки к одному из мещанск. общ-в в Сибири; в 1893 г. переведен в Батурусск. улус. Занимался изучением быта якутов. В 1898 г. переехал в Якутск, где находился под негласн. надзором до 1900 г. В 1907 г. привлекался к дознанию за имение нелегальн. изданий. До 1911 г. жил в Якутске, где много лет держал частную школу; был фактическим редактором газет «Якутск. Край» и «Якутск. Жизнь». В 1910 г. выехал в Европ. Россию. Жил в Петербурге, работая при типографии Академии Наук, Писатель-этнограф, участник научных экспедиций. Умер в мест. Буча под Киевом 2 февр. 1922 г.

Сообщения: М. М. Клевенского, И. И. Майнова, Э. К. Пекарского.—Справки (Н. Алексеев, Ф. Иванов, В. Ивановский, В. Павлов, Рябков, М. Степанов).—Доклады 1876, II, 345—350.—Справ. листок.—Календарь «Нар. Воли», 139.—Бурцев, За сто лет, II, 90.—Больш. энциклопедия, XXI.—С. Венгеров, Список.—В. Бурцев, Календарь (Ук.).

П. П. Хороших, Исследователи Якутии. I. В. М. Ионов. Иркутск, 1925 (оттиск из «Сибирск. Жив. Старины», III—IV, 161—180).—«Автономная Якутия» 1924, № 26 (Некролог).

В. Фигнер, Запечатленный труд, 81.—В. Короленко, История моего современника, III, 322 сл.—Л. Дейч, 16 лет в Сибири (Ук.).—М. Кротов, Якутская ссылка 70—80-х г.г. (Ук.).—Кара и другие тюрьмы, 247 (И. Жук-Жуковский, Мартиролог Нерчинской каторги).—В Якутской неволе. Сборник, 184, 189, 197—198 (В. Николаев, Сибирская политич. ссылка).—Л. Тихомиров, Воспоминания (Ук.). Н. Цвиленев, П. Алексеев, 5.

«Вперед» т. V (1877), 133 (По поводу последних политических процессов).—«Вольн. Слово» № 51 (1882), 5 (Вести о политич. ссыльных).—И. Джабадари, «Был.» 1906, V, 40 (В неволе).—Н. Виташевский, «Был.» 1907, IV, 182 (В Мценской «гостинице»).—«Наша Страна». Сборник. П., 1907, 388 (Н. Виташевский, По Владимирке).—Г. Осмоловский, «Мин. Годы» 1908, VII, 134 (Карийцы).—В. Фигнер, «Был.» II (1917), 170 (Из автобиографии).—Ю. Стеклов, «Кат. и Сс.» VI (1923), 76 (Воспоминания о якутской ссылке).—И. Деникер, «Кат. и Сс.» 1924, IV (11), 36, 43 (Воспоминания).—Э. Пекарский, «Кат. и Сс.» 1924, IV (11), 98—99 (Отрывки из воспоминаний).—М. Чернавский, «Кат. и Сс.» 1924, V (12), 46 (Ип. Н. Мышкин).—Б. Кубалов, «Кат. и Сс.» 1924, V (12), 82, 85 (Ветеран «Народн. Воли»).—Н. В. Катин-Ярцев, «Кат. и Сс.» 1926, III (16), 138 (В тюрьме и ссылке).—И. Белоконский, «Кат. и Сс.» 1927, II (31), 148 (К истории политич. ссылки 80-х г.г.).—В. Николаев, «Кат. и Сс.» 1927, V (34), 109, 112, 114 (Сибирская политическая ссылка и изучение местного края).

«**Ионыч**»—революц. кличка в Харькове в 1880 г. Ив. Ион. Глушкова (см.)

Справка (И. Глушков).

Иорданский, Петр Федорович, сын купца. Род. ок. 1855 г. По окончании Тамбовск. гимназии учился в Казанск. ун-те. Был арестован в сред. 1874 г. и привлечен к дознанию за принадлежность к преступн. сообществу (193?). Находился под стражей год одиннадцать месяцев. По выс. пов. 15 июля 1876 г. дело о нем разрешено в администр. порядке с вменением в наказание предвар. содержания под стражей и с подчинением надзору полиции.

Справки (П. Иорданский, Колобов, Зворыкин).—Доклады 1876, I, 161—164.—Справ. листок.

Иоселевич, Залман Лейбович.
См. «восьмидесятые годы».

Иосселиани, Антон Алексеевич, дворянин. Род. ок. 1852 г. Окончил четыре класса Кутаисск. гимназии. Был сельск. учителем в Кутаисск. губ. Вел пропаганду среди крестьян. Арестован в 1876 г. и привлечен к дознанию, возникшему в окт. т. г., по делу о пропаганде в Тифлисск. и Кутаисск. губ., по обвинению в знании и в недонесении о существовании кавказск. револ. кружка и в распространении запрещ. книг. В одиночном заключении пробыл год и пять с полов. месяцев. По выс. пов. 26 июня 1878 г. дело о нем разрешено в администр. порядке с подчинением его надзору полиции на год после двухмесячного тюремного заключения.

Справки (А. Иосселиани, Цхвертадзе).—Доклады 1878, II, 393—410.—Справ. листок.

Иосселиани, Егор (Георгий), дворянин. Род. ок. 1841 г. Был участником кавказск. револ. кружка, о котором сообщил жандармам; по его указаниям были произведены аресты. Привлечен к дознанию, возникшему в окт. 1876 г. по делу о революц. пропаганде в Тифлисск. и Кутаисск. губ., по обвинению в принадлежности к кружку, в сборе денег и в укрывательстве И. Кикодзе. По выс. пов. 26 июля 1878 г. освобожден от ответственности. Впоследствии служил полицейск. приставом.

Сообщение С. П. Швецова.—Справки (И. Кикодзе, О. Кипиани, Т. Лежава, Лособеридзе).— Доклады 1878, II, 398—410.— Справ. листок.

Иосселиани, Игнатий Ос.(?), дворянин. Род. ок. 1846 г. Окончил Земледельч. ин-т в Петербурге со званием действит. студента лесоводства и земледелия. В 1875 г. принадлежал к кавказск. револ. кружку в Петербурге, находившемуся в связи с Г. Здановичем. В 1876 г. был руководителем и организатором пропагандистского кружка на Кавказе. Арестован 6 окт. 1876 г. и привлечен к дознанию по делу о револ. пропаганде в Тифлисск. и Кутаисск. губ. По выс. пов. 26 июля 1878 г. дело о нем разрешено в администр. порядке с высылкою его, в виду вредного влияния, в Вост. Сибирь под надзор полиции. Был выслан в Оренбургск. губ. и с 11 июля 1879 г. поселен в Верхнеуральске. В нач. 1900-х г.г. был секретарем Кавказск. общ-ва сельск. хозяйства в Тифлисе.

Сообщение С. П. Швецова.—Справки (Бакрадзе, А. Иосселиани, Зедгенидзе, В. Ивановский, Колондадзе. А. Макаев, Т. Стронская, Худатов, С. Швецов).—Доклады 1878, II, 398—410; 1879, I, 67. — Справ. листок.—Ведомость по Оренбургской губ. (1879).—С. Венгеров, Список.

Иосип(ф)ович, Дебора, мещанка. Род. ок. 1859 г. В 1875 г. была участницей виленск. револ. кружка, организованного Давидовичем. Привлечена в 1876 г. к дознанию по подозрению в знании о преступн. деятельности членов кружка и в получении от них запрещ. книг. Подчинена надзору полиции. По выс. пов. 18 ноября 1876 г. дело о ней прекращено за недостатком улик.

Доклады 1876, II, 351—359.—Справ. листок.

Н. Бухбиндер, История еврейск. раб. движения (Ук.). — «Ист. Рев. Сборник» I (1924), 41, 56, 60 (Н. Бухбиндер, Из истории революц. пропаганды среди евреев в 70-х г.г.).

Иоф, Моисей Васильевич, ростовский мещанин. Учился в реальном уч-ще в Ростове-на-Д. За укрывательство политического преступника выслан в 1879 г. в Восточн. Сибирь; с июля 1880 г. водворен в Чите.

Справка (М. Иоф).—И. Белоконский, «Кат. и Сс.» 1927, II (31), 148 (К истории политич. ссылки 80-х г.г.).

Иоффе, Гирш Лейбович, минск. мещанин. Род. в 1849 г. Не окончил Кенигсбергск. ун-та. Привлечен к дознанию, возникшему в сент. 1878 г. в Минске, по делу о революц. пропаганде (дело Рогальского и др.), по обвинению в участии в собраниях кружка. Находился под надзором полиции. По выс. пов. 11 июня 1880 г. дело о нем прекращено в виду недостатка улик.

Доклады 1880, II, 613—622.—Справ. листок.

«Ист.-Рев. Сборник» I (1924), 64 (Н. Бухбиндер, Из истории револ. пропаганды среди евреев в 70-х г.г.).

Иохельсон, Вениамин (Владимир) Ильич.
См. «восьмидесятые годы».

Иродов, воспитанник Архангельск. дух. сем-рии. В 1874 г. привлекался к дознанию по делу Денежникова, распространявшего среди семинаристов запрещ. сочинения.

Справка (С. Соучастников).

Исаев, Григорий Прокофьевич.
См. «восьмидесятые годы».

Исаевич, Григорий, сын священника. Род. ок. 1855 г. Окончил Киевск. дух. сем-рию. Сельский учитель в Чигиринск. у. Арестован в янв. 1878 г., в виду полученных сведений о передаче им на хранение священнику Мельниковскому запрещ. изданий, полученных от студента Новороссийск. ун-та Дм. Татарова. По выс. пов. 7 февр. 1879 г. дело о нем разрешено в администр. порядке с заключением его на две недели под арестом при полиции.

Справки (Д. Мельниковский, Татаров).—Доклады 1879, I, 88—95.—Справ. листок.

Исковы, Александр и Иван, студенты Киевск. ун-та. По агентурн. сведениям, посещали в 1878 г. сходки киевск. революц. кружка.

Свод указаний (Ук.).

Истомина, Мария Петровна—нелегальная фамилия, под которой в 1878 г. проживала в Киеве Мар. Павл. Ковалевская (см.).

«Голос» 1879, № 167 (Судебная хроника).

Исупов, Егор (Георгий) Александрович, сын священника. Род. в 1853 г. в с. Новоникольском (Сердобск. у. Саратовск. губ.). Воспитанник Сарат. дух. сем-рии. Привлекался в 1874 г. к дознанию по делу о пропаганде в империи (193) по подозрению в участии в саратовск. кружке. Подчинен надзору полиции. По выс. пов. 19 февраля 1876 г. освобожден от взыскания по недостатку улик. Впоследствии—саратовский журналист.

Справка (Никольская).—Доклады 1876, I, 38.—Справ. листок.—С. Венгеров, Список.—Л. Зотов, Саратовская охранка, 66.

Ицкевич, участник револ. кружка в 1872 г. в Екатеринбурге.

Справка (В. Покровский).

Ищенко (по мужу Андриевская), Агафия Александровна, крестьянка. Род. в 1858 г. Невеста И. М. Ковальского. В конце 1870-х г.г. принимала участие в одесск. револ. кружках. По распоряжению одесск. ген.-губернатора в 1879 г. выслана из Одессы в Вост. Сибирь. Находясь в Московск. перес. тюрьме, пожелала дать откровенные показания и оговорила более двухсот участников киевских и одесских револ. кружков. Впоследствии — украинская поэтесса.

Справки (Андриевский, М. Галицкая, Гернет, Ф. Саличков).—Свод указаний (Ук.).—С. Венгеров, Список.

И. Белоконский, Дань времени (Ук.).—«Нар. Воля» I (1879) (Хроника преследований) (Литература парт. «Нар. Воля», 55).—«Нар. Воля» IV (1880) (От Исполнительного комитета) (Там же, 287).—П. Ивановская-Волощенко, «Канд. Звон» II (1925), 32—36 (Гапка. Из воспоминаний семидесятницы).

К

Кабакова, Александра, акушерка. Привлечена к дознанию в 1876 г. в Тобольске по обвинению в передаче шифрованных писем в авг. 1876 г. от Сем. Геллера, Л. Фигнер и и В. Цвиленевой в Иркутск.

Доклады 1879, I, 33—36.—Справ. листок.

Каблиц (литерат. псевдоним Юзов), Иосиф Иванович, дворянин, сын поручика. Род. 30 июня 1848 г. в с. Требешове (Поневежск. у. Ковенск. губ.). По окончании Киевской гимназии поступил в Киевский ун-т, который не окончил. Принимал участие в студенческ. радикальных кружках. Был вызван С. Ф. Коваликом в Мглинск. у. на место секретаря мирового съезда, председателем которого был Ковалик; после неутверждения последнего в должности переехал вместе с ним в Петербург. Участвовал в Петербурге в револ. кружках Лермонтова (1873) и Ковалика (нач. 1874 г.). В начале 1874 г. вместе с Чернышевым организовал свой кружок бакунистского направления, известный под назв. «вспышко-пускателей». В марте 1874 г. переехал в Киев; сошелся с Е. Брешковской и вошел в «киевск. коммуну» (клички: «Око», «Дедушка»). Летом т. г. «ходил в народ» с целью пропаганды (был в Астрахани, на Волге и на Дону). В конце т. г., во время производства дознания по делу о пропаганде в империи (193), скрылся при помощи Волкенштейна через Одессу за границу. После возвращения в Россию жил некоторое время нелегально под фамилиями: поруч. Сабанеева и мещ. Борисова. Участвовал в Казанской демонстрации 6 дек. 1876 г. в Петербурге. В конце 1870-х г.г. под псевдонимом Юзова сотрудничал в журн. «Неделя», «Слово», «Мысль»; вел переговоры с чернопередельцами об участии в их органе. Арестован в Петербурге 28 апр. 1883 г. и содержался под стражей по 7 мая т. г. Подчинен гласн. надзору на три года. Представитель легального народничества в 1880-х г.г.; автор книги «Основы народничества». В последние годы жизни служил в Госуд. контроле. Умер в Петербурге 4 окт. 1893 г.

Сообщения М. М. Клевенского и С. П. Швецова.—Справка (Лукашевич).—Справ. листок.—Список 1883 г., стр. 42.—Бурцев, За сто лет, II, 85.—Больш. энциклопедия, XXI.—С. Венгеров, Источники.—Его же, Список.—Б. Глинский, Револ. период, II, 12, 53.—Нов. энцикл. словарь.

Стенограф. отчет, 187—189, 303—309, 322—323, 359—360, 363, 608.—Госуд. преступления, III, 44 (40), 46 (41), 52 (47—48), 60—61 (53—55), 103 (93), 111 (101), 113 (103), 115—117 (105—106), 119 (109), 133—134 (121—122).—В. Дебогорий-Мокриевич, Воспоминания, 75, 113.—В. Богучарский, Активное народничество (Ук.).—Н. Морозов, Повести моей жизни, IV, 10 сл.—Н. Ашешев, С. Перовская, 36 сл.—Л. Дейч, Д. А. Клеменц, 10.—Его же, Хождение в народ, 5.—Его же, За полвека, II, 66 сл.—В. Фигнер, Запечатленный труд, 94 сл.—Черный передел, 36.—Н. Чарушин, О далеком прошлом (Ук.).—О. Аптекман, Земля и Воля (Ук.).—И. Ясинский, Роман моей жизни (Ук.).—П. Лавров, Народники-пропагандисты (Ук.).—К. Котов, Записки землевольца, 45, 48 сл.—Л. Дейч, Роль евреев в русском револ. движении (Ук.).—Южно-русские союзы (Ук.).—П. Аксельрод, Пережитое, 82—83, 89, 94, 114, 155—156.—Н. С. Русанов, Из моих воспоминаний, 179.—Л. Тихомиров, Воспоминания (Ук.).—С. Ф. Ковалик, Революц. движение 70-х г.г. (Ук.).

«Вперед» № 2 (1875), 44 (По документам внутренней политики русск. правительства).—«Ист. Вестн.» 1893, XII (Некролог).—Старик [С. Ковалик], «Был.» 1906, X, 21 сл. (Движение 70-х г.г. по Большому процессу).—М. Попов, «Был.» 1907, V, 271 (Из моего революц. прошлого).—Н. Русанов, «Был.» 1907, VII, 128 («Политика» Н. К. Михайловского).—В. Б., «Мин. Годы» 1908, XI, 176 (Воспоминания петербуржца о втор. пол. 80-х г.г.).—Н. Русанов, «Гол. Мин.» 1914, VI, 19—20 (Н. К. Михайловский и общественная жизнь в России).—Л. Дейч, «Гол. Мин.» 1914, VI, 94 (Один из последних семидесятников).—М. М. Чернавский, «Кат. и Сс.» 1926, VII—VIII (28—29), 9. (Демонстрация 6 дек. 1876 г.).—А. Якимова, «Кат. и Сс.» 1927, VIII (37), 13 сл. (Большой процесс).

Каблиц (урожд. Щукина), Мария Петровна, дворянка, жена И. И. Каблица, сестра Стронской. Род. в Новгор. губ. ок. 1849 г. Вела пропаганду среди учащейся молодежи. Обыскана 4 дек. 1874 г. и 28 окт. 1875 г. в Петербурге и привлечена к дознанию по делу о пропаганде в империи (193) за сношения с пропагандистами и оказание им помощи. По выс пов. 19 февр. 1876 г. дело о ней разрешено в административ. порядке с учреждением за ней негласн. надзора; подчинена надзору в Петербурге со 2 апр. 1876 г. В 1876 г. обыскана в связи с делом Ф. Покрышкина. Вследствие политич. неблагонадежности негласный надзор заменен гласным. В 1879 г. работала в качестве фельдшерицы в дер. Больш. Куриловка (Вольск. у. Сарат. губ.).

Справки (М. Каблиц, Ф. Покрышкин, И. Сергиевский, Т. Стронская).—Доклады 1876, I, 32 об.—Справ. листок.—Ведомость по Петербургск. градоначальству (1876—1878).

Каблиц, Николай Иванович, бывш. воспитанник Киевск. гимназии. Род. ок. 1851 г. Аптекарский помощник. Привлекался к дознанию по делу о пропаганде в империи (193). По выс. пов. 19 февр. 1876 г. освобожден от преследования за недостатком улик.

Справка (Н. Каблиц).—Доклады 1876, I, 39 об.—Справ. листок.

Каверзнев, Николай Дмитриевич, отст. колл. секретарь. Род. в Петербурге в 1844 г. Как привлекавшийся к дознанию по госуд. преступлениям подчинен, по распоряжению Петербургск. губ. жанд. управления от 18 апр. 1879 г., надзору полиции в Петербурге с апр. т. г. По выс. пов. 21 июня 1879 г. подвергнут месячному аресту.

Справка (Каверзнев).—Ведомость по Петерб. градоначальству (1879).—Справ. листок.

Кавская, Арсения. Проживая в Петербурге, принимала участие вместе с Ив. Дм. Кавским в 1879 г. в студенч. кружке для пропаганды среди рабочих.

Справка (Арс. Кавская).

Кавский, Иван Дмитриевич (Андреевич?), сын причетника. Род. в 1856 г. По окончании Тверской дух. сем-рии поступил в Мед.-Хир. ак-ию. В июле 1879 г. вместе со студентами А. Клушиным, А. Богоявленским и др. организовал студенческ. тайн. кружок в Петербурге, имевший целью распространение литографским путем прокламаций для пропаганды среди рабочих. Составил прокламацию «Братцы-товарищи». 16 сент. 1879 г. по доносу переплетчика (агента) Штейна, на квартире которого он жил, был произведен обыск; обнаружен литографский станок. Арестован 16 сент. и привлечен к дознанию по обвинению в составлении воззвания и в попытке тайно отлитографировать его с целью распространения. По выс. пов. 30 апр. 1880 г. дело о нем разрешено в администр. порядке с высылкою его под надзор в Тверск. губ. на родину, с воспрещением впредь пребывания в столицах.

Справки (И. Кавский, Бажин, Гальперин, Зайцев, Н. Зернов, Кушелевская, В. Михеев, Петерсон, Д. Петрова, А. Писарев, Е. Платунова, Г. Плеханов, А. Суханова, В. Яворовский).—Доклады 1880, II, 393—404.—Справ. листок.

«Нар. Воля» I (1879) (Хроника преследований. Петербург) (Литература парт. «Нар. Воля», 63).—«Нар. Воля» II (1879) (Хроника преследований) (Там же, 138).

Кавуненко—нелегальная фамилия, под которою жил в Одессе в 1878 г. Вл. Ант. Свириденко (см.).

Список псевдонимов.

Кагадеев, Леонид Павлович, студ. Харьк. ун-та. Род. ок. 1861 г. За участие в студенч. беспорядках 1879 г. подвергнут месячному аресту с подчинением затем надзору полиции.

Справка (Л. Кагадеев).

Кадайский, кассир на станции жел. дороги в Подволочиске. В конце 1873 г. был помощником Сол. Чудновского в доставке в Россию из-за границы запрещ. литературы.

Справка (Кадайский).

Стенограф. отчет, 421, 422, 425, 426.—Госуд. преступления, III, 152 (139).—«Наша Страна». Сборник. П., 1907, стр. 362 сл. (С. Чудновский, Из воспоминаний).

Кадьян, Александр Александрович, сын профессора фортификации в Инженерной академии. Род. 1 апр. 1849 г. в Петербурге. Воспитывался в Петербурге в Ларинской гимназии, потом в 1-й гимназии, по окончании которой в 1867 г. поступил в Мед.-Хир. ак-ию. Принимал участие в студенч. беспорядках 1869 г.; вместе с Енишерловым составил прокламацию. Арестован 16 марта 1869 г. В 1873 г. окончил ак-ию со званием

А. А. Кадьян.

С фотогр. 1870-х г.г.
Из собр. Муз. «Каторга и Ссылка».

лекаря, после чего служил земским врачем в Николаевске (Самарск. губ.). После разгрома саратовской мастерской Пельконена у него жили в июне 1874 г. Ковалик и Ломоносов. Имел близкие отношения с пропагандистами, из которых Судзиловского устроил в своей больнице в качестве фельдшера, а Речицкого—волостным писарем. 7 июля 1874 г. на его квартире был обыск у Ив. Речицкого, вследствие сношений последнего с уголовными арестантами. Тогда же был арестован и, после пребывания в Самарской и Московской тюрьмах, 18 февр. 1875 г. заключен в Петропавл. крепость. 19 янв. 1876 г. из крепости переведен в Дом предвар. заключения. До суда пробыл в заключении 3 года 8 мес. 5 мая 1877 г. предан суду особ. прис. Сената по обвинению в составлении и в участии в противозакон. сообщ-ве и в распространении преступных сочинений (процесс 193-х). 23 янв. 1878 г. признан невиновным. В февр. т. г. отправился в действ. армию в качестве доктора Красн. Креста. Вторично арестован в марте 1879 г. в Петербурге вследствие политической неблагонадежности и в мае т. г. в администр. порядке выслан под надзор полиции в Симбирск, где находился до 1882 г. В 1884 г. получил степень д-ра медицины и с того же года был прив.-доцентом в Мед.-Хир. ак-ии. С 1900 г.—профессор Женск. Медиц. ин-та в Петербурге. Известный хирург. Умер 16 ноября 1917 г.

Нечаевск. дело (III Отдел.).—Справки (Букин, Зеников, Лобач-Жученко, Н. Судзилов-

ский, Л. Топоркова).—Справ. листок.—Список 1852—1879 г.г., л. 40.—Список псевдонимов.—Бурцев, За сто лет, II, 82, 91.—Б. Глинский, Револ. период, I, 396; II, 204, 303.—Медиц. список.—С. Венгеров, Источники.—Его же, Список.—Нов. энцикл. словарь.—В. Бурцев, Календарь (Ук.).

Стенограф. отчет, 367, 483—484, 564—602, 606, 625—627.—Госуд. преступления, III, 115 (105), 191 (174), 224—232 (204—211), 263 (239), 265 (241), 320 (291), 330 (301).—Н. Таганцев, Пережитое, II, 17 сл., 36 сл., 61 сл., 76 сл.

«Прав. Вестн.» 1871, № 162 (Нечаевск. процесс).—«Листок «Земли и Воли» II—III (1879) (Хроника арестов) (Революц. журналистика 70-х г.г.,506).—«Был.» 1907, IX, 272 Записка м-ра юстиции гр. Палена).—С. Чудновский, «Мин. Годы» 1908, V—VI, 353 (Из дальних лет).—И. Деникер, «Кат. и Сс.» 1924, IV (11), 24, 37 (Воспоминания).

«Казак»—кличка, под которой был известен среди женевск. эмигрантов в 1880-х г.г. Ив. Вас. Бохановский (см.).

Хроника, 326.

Казакевич, Константин Филиппович—см. К. Ф. Козакевич.

Казанский, Василий Васильевич, сын титул. советника. Род. ок. 1858 г. Проживал в конце 1870-х г.г. в Умани; вследствие подозрения его в участии в местн. револ. кружке, выслан в администр. порядке на родину, в Каменец-Подольск, под надзор полиции. В нач. 1880 г. арестован за организацию кружка учащейся молодежи и за распространение прокламаций. Предан суду и приговорен к лишен. всех прав сост. и ссылке на житье в Зап. Сибирь. В сред. окт. 1880 г. находился в Мценской перес. тюрьме; в нач. 1880-х г.г. водворен в Кандинске (Тобольск. губ.), а затем в Сургуте. По окончании срока ссылки возвратился в Европ. Россию.

Сообщение С. П. Швецова.—Справка (В. Казанский).—Хроника, 132.

Н. Виташевский, «Был.» 1907, IV, 174 (В Мценской «гостинице»).—В. Иллич-Свитыч, «Мин. Годы» 1908, V—VI, 440 (В эпоху «диктатуры сердца»).—И. Белоконский, «Кат. и Сс.» 1927, II (31), 149 (К истории политич. ссылки 80-х г.г.).

Казанский, Павел Акимович, ученик Костромск. реальн. уч-ща. Род. ок. 1856 г. Привлечен к дознанию, вследствие доноса на него от 24 июля 1874 г., по обвинению в переписке с пропагандистами (С. Георгиевский) и в участии в их сходках. Арестован; по освобождении подчинен надзору. По выс. пов. 20 марта 1875 г. дело о нем прекращено за недостатком улик со снятием надзора.

Справки (П. Казанский, С. Георгиевский).—Доклады 1875 г.—Справ. листок.

Казанцев, Александр Григорьевич, губ. секретарь—нелегальная фамилия, под которой в 1879 г. в Киеве жил Вл. Ант. Свириденко (см.).

Список псевдонимов.

Казанцев, Гавриил Фомич, студент Петерб. ун-та. Проживал зимою 1871—1872 г.г. в Петербурге в «коммуне», организованной Каликиным, и был обыскан по подозрению в политич. неблагонадежности.

Справки (Г. Казанцев, Бердников, Жуков, Н. Серебренников).

Казанцев, Козьма, священник. Привлекался к дознанию по делу о пропаганде в империи (193) за имение сборника запрещ. сочинений. По выс. пов. 19 февр. 1876 г. освобожден от взыскания за недостатком улик.

Доклады 1876, I, 38; II, 208.—Справ. листок.

Казарский, студент Мед.-Хир. ак-ии. По агент. сведениям, был участником революцион. кружка в Петербурге в 1878 г.; возможно, что он же был участником тамбовского землевольческого поселения.

Справки (Звягинцев, Случевский).—О. Аптекман, Общество «Земля и Воля» (Ук.).

Казарский, Ксаверий Владиславович, тамбовский мещанин. Род. в Уфе ок. 1856 (1860?) г. Привлекался к дознанию в 1878 г. по обвинению в торговле запрещ. книгами по делу о хранении в библиотеке Мед.-Хир. ак-ии запрещ. изданий; находился под стражей с 16 дек. 1878 г. по 24 февр. 1879 г. По освобождении, по распоряжению Петерб. губ. жанд. управления от 24 февр. 1879 г., подчинен в Петербурге особому надзору. Вторично арестован 10 марта 1879 г. и привлечен по делу об убийстве агента Жаркова, в виду знакомства с В. Броневским. По выс. пов. 9 апр. 1880 г. предназначен к высылке в Восточную Сибирь. Будучи в Вышневолоцкой пересыльн. тюрьме, ходатайствовал в июле 1880 г. о смягчении наказания. По выс. пов. 30 июля 1880 г. в виду расстроенного здоровья разрешено проживать под надзором в одном из отдаленных уездов Самарск. губ.

Справки (Кс. Казарский, Броневский).—Ведомость по Петерб. градоначальству (1879).—Доклады 1880, I, 219—226; III, 969—971.—Календарь «Нар. Воли», 151.—Бурцев, За сто лет, II, 106.

В. Короленко, Письма, I (Ук.).—«Листок «Нар. Воли» II (1880) (Хроника преследований) (Литература парт «Нар. Воля», 258).

Казас (по мужу Каменская), Вера Соломоновна, «караимка из Херсона». Род. в

В. С. Казас.

С фотогр. 1878 г.

Из собр. Муз. «Каторга и Ссылка».

1859 г. Окончила гимназию в Херсоне. Слушательница врачебных курсов в Петербурге.

В 1878 г., проживая в Херсоне, обратила на себя внимание «предосудительным поведением». Арестована в Петербурге 12 дек. 1878 г. в связи с делом Эр. Лобойко, в виду нахождения письма ее революц. содержания при обыске у студ. Мих. Ловейко. Привлечена к дознанию по обвинению в пропаганде среди петерб. рабочих и в министр. порядке выслана под надзор полиции в Херсон, куда она водворена 12 февр. 1879 г. По распоряжению одесск. ген.-губернатора, вследствие политическ. неблагонадежности, выслана 4 июня т. г. из Херсона в Вост. Сибирь, где была водворена в Тасеевской вол. (Канского окр.). В февр. 1880 г. переведена в с. Абаканское (Минусинск. окр.), а в авг. т. г. получила разрешение поселиться в Минусинске. В 1882 г. проживала в Новоселовск. волости (Минусинск. окр.); возвратилась в Евр. Россию до 1886 г.

Справки (В. Казас, Бать, М. Ловейко, В. Петров).

«Ист.-Рев. Сборник» III (1926) (Ук.). (А. Санин, К ранней истории русск. марксизма).—И. Белоконский, «Кат. и Сс.»1927, II (31), 148 (К истории полит. ссылки 80-х г.г.).

Казачек, Казачковский—см. Козачек, Козачковский.

Казбек, Елизавета, дворянка, слушательница акушерск. курсов в Петербурге. Привлекалась к дознанию по делу о пропаганде в империи (193). По выс. пов. 19 февр. 1876 г. освобождена от взыскания за недостатком улик. В 1876 г. проживала в Петербурге и, по агент. сведениям, принадлежала к кавказск. револ. кружку Игн. Иосселиани в Петербурге. Обыскана 25 ноября 1876 г.

Справки (Бакрадзе, Д. Зедгенидзе, М. Кипиани, А. Макаев).—Доклады 1876, I, 39.—Справ. листок.

Казбек, Рафаил Николаевич, из дворян Тифлисск. губ. Род. в 1850 г. Студент Технолог. ин-та. В 1873 г. принадлежал к грузинск. кружку в Петербурге, находившемуся в сношениях с В. В. Берви и эмигрантами. Арестован в 1874 г. и привлекался по делу о пропаганде в империи (193). По выс. пов. 19 февр. 1876 г. освобожден от взыскания за недостатком улик. Позже служил в Управлении жел. дорог.

Сообщение М. М. Клевенского.— Справки (Баев, И. Гауэнштейн, Евг. Окуньков, Шестаковский).—Доклады 1876, I, 38 об.—Справ. листок.—С. Венгеров, Список.

Стенограф. отчет, 454.—Госуд. преступления, III, 147 (134).

Казначеева, Надежда Михайловна, жена отст. шт.-капитана. Род. в 1849 г. В 1879 г. привлекалась к дознанию по делу о покушении на Дрентельна. Арестована 20 марта 1879 г. в Петербурге на квартире Рубинского. В виду недостатка улик освобождена от взыскания.

Справка (Н. Казначеева).—Справ. листок.

Кайгородов, Дмитрий Никифорович, сын учителя кадетск. корпуса, отст. поручик. Род. 31 авг. 1846 г. в Полоцке. В 1870 г., будучи студентом Земледельч. ин-та в Петербурге, принимал участие в студенч. сходках, вследствие чего был обыскан и арестован. Впоследствии—известный ботаник и орнитолог; профессор Лесного ин-та. Умер 11 февраля 1924 г.

Справка (Д. Кайгородов).—С. Венгеров, Источники.—Его же, Список.—Нов. энцикл. словарь.

«Естествознание в школе» 1924, I (Краткая автобиография).—«Научный Работник» 1925, II (Перечень некрологов).

Калаев, Яков, рабочий на фабрике Шау (?) в Петербурге. Принимал деятельное участие в стачке на фабрике в 1879 г. Арестован 16 янв. т. г. вместе с Гер. Ивановым на рабочей сходке.

Справка (Гер. Иванов).

Калашников. Посещал летом 1871 г. в Пскове собрания на квартире А. Н. Лидовой, где читались запрещ. книги. Вследствие политич. неблагонадежности подчинен негласн. надзору.

Справка (А. Лидова).

Калашников, обойный мастер вагонных мастерских Харьк.-Курской жел. дор. Привлекался к дознанию в 1876 г. по делу харьк. револ. кружка, в виду получения от членов кружка запрещ. книг.

Справка (И. Прозоров).

Калашников, Иван Андреевич, ржевский мещанин. Проживая в 1879 г. в Петербурге, находился под негласным надзором, вследствие политич. неблагонадежности.

Справки (И. Калашников, Николайчик).

Калашников, Николай Дмитриевич, крестьянин Петерб. губ. и у., вагонный истопник на Николаевской жел. дор. Род. в 1844 г. Доставлял нелегальную литературу из Петербурга в Москву на квартиру Рейнштейна, где находился склад. Привлечен к дознанию по делу об убийстве Рейнщтейна. Находился под стражей с 25 мая по 4 сент. 1879 г. Дело его 21 июля 1880 г. передано в военный суд.

Справка (Н. Калашников).—Справ. листок.

С. Мицкевич, «Кат. и Сс.» 1924, IV (11), 61 (Московск. револ. кружки вт. полов. 1870-х г.г.).

Калашников, Петр, сын дьякона. Род. в Пермск. губ. ок. 1858 г. Студент Петербургск. ун-та (Петровской Землед. ак-мии в Москве?). Проживая в сел. Острожском (Оханского у.) в 1876 г., распространял через сельск. учителя В. Знаменского запрещ. литературу. Был предан суду особ. прис. Сената, которым в нач. июля 1877 г. оправдан (приговорен к заключению?). Подлежал отдаче под надзор полиции в Петербурге на год с 16 июля 1877 г.

Справки (В. Знаменский, С. Попов).—Доклады 1876, II, 295—297.—Справ. листок.—Ведомость по Петерб. градоначальству (1877).—Календарь «Нар. Воли», 139.—Бурцев, За сто лет, II, 90.

«Вперед» т. V (1877), 133 (По поводу последних политич. процессов).

Калеандров, Владимир—фамилия, под которой проживал в 1880 г. в Румынии Петр Петр. Об'едов (см.).

Список 1883 г., I, стр. 63.

Калевич, Павел Родионович, турецк. подданный, серб. Род. ок. 1854 г. Учился в Одессе, а потом в Швейцарии, в Цюрихе, где сблизился с русск. эмигрантами. По

возвращении в Россию, был арестован в 1872 г. на станц. Волочиск и препровожден в Одессу. Привлечен к дознанию по обвинению в предоставлении своего паспорта З. Ралли для поездки в Россию. Освобожден на поруки.

Справка (П. Калевич).

Каликин, Василий Яковлевич. Воспитывался в Екатеринбургск. гимназии (по другим сведениям—в Екатеринб. Уральск. горн. уч-ще), ученик В. И. Обреимова. Студентом Петербургск. ун-та организовал в 1871—1872 г.г. в Петербурге «коммуну». Обыскан в 1873 г. и привлечен к дознанию, производившемуся прокурором Петерб. суд. палаты, по обвинению вместе с Елиз. Качкою в образовании противозакон. сообщества, имевшего целью издание народных книг и распространение их в народе. По выс. пов. 5 сент. 1873 г. после строгого внушения дело о нем прекращено.

Справки (В. Каликин, Бердников, А. Жуков, Елиз. Малышева, Г. Попов, Н. Серебренников).—Доклады 1873 г.—Справ. листок.

С. Синегуб, «Был.» 1906, VIII, 45 (Воспоминания чайковца).

Калинин, Кирилл Иванович, бывш. сельский учитель. Род. в Олонецк. губ. ок. 1859 г. Привлекался в июле 1878 г. к дознанию по обвинению в распространении в Вытегре среди учащихся газ. «Начало» (дело К. Семенова). Дал откровенные показания. По выс. пов. 14 марта 1879 г. дело разрешено в администр. порядке с учреждением гласн. надзора полиции в течение года после двухнедельного тюремн. заключения. С 24 апр. т. г. подчинен надзору в г. Вытегре. По предписанию м-ра внутр. дел от 5 окт. т. г. переведен на жительство в Арханг. губ. С 8 окт. т. г. поселен в Мезени. В февр. 1880 г. сообщал полиции сведения о ссыльных.

Справки (К. Калинин, Босяцкий, Коротов, А. Сахаров, К. Семенов).—Доклады 1879, I, 140—150.—Справ. листок.—Ведомости: по Архангельск. губ. (1879); по Олонецк. губ. (1879).

Калинин, П. М., воспитанник Кронштадтск. технич. уч-ща. В 1876 г. участвовал в местном револ. ученич. кружке.

И. Ювачев, «Морск. Сборн.» 1927, X, 72, 74 (Из воспоминаний старого моряка).

Калинковский, дворянин; содержал слесарную мастерскую в с. Городце (Луцк. у.). В 1878 г. подозревался в распространении среди рабочих и крестьян запрещ. книг.

Справка (Калинковский).

Калинова-Зацепина, Анна Калениковна, крестьянка, невеста С. Ф. Чубарова. Выехала из Тамбова в июне 1877 г. с Чубаровым в Киев, где проживала под фамилией жены канц. служителя Мар. Павл. Крыжановской. Арестована 30 авг. (2 сент.?) 1877 г. в Киеве во время обыска на квартире Влад. Малавского в связи с Чигиринским делом. Содержалась в 1878 г. в Киевск. Лукояновск. тюрьме, где в сент. т. г. принимала участие в тюремн. беспорядках. Привлекалась по Чигиринскому делу, но оправдана по суду. За оскорбление действием должностного лица приговорена к годичному тюремному заключению.

Справки (А. Калинова, Вл. Малавский).—Справ. листок.

Л. Дейч, Четыре побега, 166, 182—184.—«Голос» 1879, №№ 239, 243, 244 (Судебная хроника).—В. Чернояров, «Из эпохи борьбы с царизмом» III (1925), 27 сл. (Воспоминания о неудавшемся побеге политических из Киевск. тюрьмы в 1878 г.).

Калиновская, Евгения Александровна—девичья фамилия Е. А. Верзиловой (см.).

Калиновская, Наталья (Николаевна?), дочь действ. ст. сов. Привлекалась по делу о пропаганде в империи (193). По выс. пов. 19 февр. 1876 г. освобождена от взыскания за недостатком улик.

Доклады 1876, I, 39.—Справ. листок.

Калиновская, Софья Николаевна, дочь действ. ст. сов. Род. ок. 1854 г. Привлекалась по делу о пропаганде в империи (193) за имение запрещ. книг и «подозрительных» писем. По выс. пов. 19 февр. 1876 г. дело о ней разрешено в администр. порядке с учреждением негласн. надзора.

Справка (С. Калиновская).—Доклады 1876, I, 32 об.—Справ. листок.

Калитаев, Макар, участник студенч. сходок в Петровск. Землед. ак-ии в Москве в 1871—1872 г.г. Привлекался к дознанию в Москве за участие в револ. кружке. По выс. пов. 28 авг. 1875 г. дело о нем прекращено.

Справка (В. Максимович).—Доклады 1875 г.—Справ. листок.

Калитаев, Петр Григорьевич, мещанин. Род. ок. 1859 г. Будучи учеником Сумской гимназии, привлекался к дознанию в июне 1877 г. в Сумах по обвинению в имении запрещенных книг. Уволен распоряжением начальства из VI класса гимназии. По выс. пов. 4 дек. 1877 г. дело о нем прекращено с разрешением окончить образование. В 1890—1900-х г.г.—агроном в Киевск. губ.

Справка (П. Калитаев).—Доклады 1877, II, 292—293.—Справ. листок.—Венгеров, Список.

Каллистов, Леонид Александрович, сельский учитель в Красноборск. у. (Вологодск. губ.), знакомый В. С. Ивановского. Род. в 1860 г. Окончил Тотемскую учит. семрию. Привлекался к дознанию в 1876 г. по обвинению в пропаганде среди крестьян и в порицании существующего строя. Подчинен надзору полиции. Вторично привлекался к дознанию, возникшему в Сольвычегодске 27 марта 1881 г., по такому же обвинению. Дело о нем прекращено.

Справки (Л. Каллистов, В. Ивановский).—Справ. листок.

Каллистов, Флавиан Александрович, сын священника. Род. в 1849 г. в Костромск. губ. Был студентом Петерб. ун-та, но курса не окончил; был народным учителем. В 1874 г. привлекался к дознанию по делу о револ. кружке, организованном Иос. Окушко и Я. Девятниковым для пропаганды среди крестьян Виленск. губ. Не был разыскан в виду нахождения его за границей. В конце 1876 г.—нач. 1877 г. вошел в револ. кружок, организованный Окушко и Смец-

кой в Петербурге. Был арестован и находился под стражей в течение месяца. По выс. пов. 9 окт. 1878 г. дело о нем разрешено в администр. порядке с подчинением гласн. надзору с 30 окт. т. г. в Петербурге. В 1880 г. привлекался вторично к дознанию, возникшему в Боровичск. у. 15 янв. т. г., в виду нахождения у С. Голицына при обыске запрещ. литературы, полученной последним от Каллистова. По выс. пов. 9 дек. 1880 г. подвергнут двухнедельному тюремному заключению с запрещением педагогической деятельности. По постановл. Особ. совещания от 12 апр. 1882 г. срок надзора продлен на три года. Сотрудничал в «Отеч. Записках» под псевдонимом К. Листов. Впоследствии работал в Солигаличском земстве.

Сообщение С. П. Швецова.—Справки (Фл. Каллистов, С. Голицын, Н. Меньшиков, И. Окушко, Н. Смецкая).—Доклады 1876, I, 65; 1878, II, 477—490; 1880, IV, 1289—1292.—Справ. листок.—Ведомость по Петерб. градоначальству (1878—1879).

Каллистов, Яков (Александрович?), помощник секретаря с'езда миров. судей Лидского округа. В сред. 1870-х г.г. привлекался к дознанию по обвинению в сношениях с членами револ. кружка, организованного Иос. Окушко (?) для пропаганды среди крестьян в Виленск. губ. По недостатку улик дело о нем прекращено.

Справка (Я. Каллистов).—Справ. листок.

Калмыкова (урожд. Чернова), Александра Михайловна.

См. «восьмидесятые годы».

Калугин (он же Архангельский), Василий Савельич, мещанин г. Архангельска. Рабочий на фабрике Штиглица близ Нарвы. В авг. 1877 г. был замечен в чтении запрещ. книг в рабочей казарме и в раздаче их рабочим. До привлечения к дознанию выбыл с фабрики неизвестно куда.

Справки (В. Калугин, Мацапуров).—Доклады 1878, I, 70—73.—Справ. листок.

Кальченко, Владимир Константинович. В 1875—1876 г.г. входил в революц. кружок в Петербурге; участник похорон-демонстрации Чернышева 30 марта 1876 г. Позднее—студент Петровск. Землед. ак-мии в Москве.

Сообщение С. П. Швецова.

Кальченко (по мужу Павлова-Сильванская), Леонида Константиновна, дочь тит. сов. Уроженка г. Полтавы. По окончании Полтавск. гимназии училась в Цюрихе, была близка к лавристам. В 1873 г. вернулась в Россию по вызову правительства. В янв. 1874 г., проживая у матери в Полтавск. губ., открыла в с. Елизаветине школу, закрытую в февр. т. г. правительством. В 1875—1876 г.г. входила в револ. кружок в Петербурге (Р. Тессен, С. Швецов и др.). Участница похорон-демонстрации Чернышева 30 марта 1876 г.

Сообщение С. П. Швецова.—Голицын, Десятая глава.—К. Котов, Записки землевольца, 21, 35, 41, 49.

Кальченко (урожден. Шрамкова), Людмила Васильевна, жена В. К. Кальченко. Род. в конце 1850-х г.г. в Полтаве. Окончила Полтавск. гимназию. В 1875 г. поступила в Петербурге на Рождественск. фельдшерские курсы. Принимала участие в 1875—1876 г.г. в револ. петерб. кружке (Р. Тессен, Л. Николаевская, И. и М. Мороз, С. и Ю. Швецовы).

Сообщение С. П. Швецова.—Справка (Л. Кальченко).

Кальченко, Митрофан Иванович, сын крестьянина Зеньковск. у. (Полтавск. г.). Род. ок. 1850 г. Привлекался к дознанию, возникшему в окт. 1877 г. в Полтаве, по обвинению в распространении среди крестьян запрещ. книг, полученных им от Остапенко. Был арестован и содержался под стражей в течение двух месяцев. По выс. пов. 6 апр. 1878 г. дело о нем разрешено в администр. порядке с подчинением его гласн. надзору полиции после ареста при полиции в течение месяца.

Справки (М. Кальченко, Д. Лизогуб, Оголевец).—Доклады 1878, I, 174—185.—Справ. листок.

Кальяндер, Александр, рабочий типографии м-ва путей сообщения. В апр. 1879 г. подвергнут обыску в виду агентурн. сведений о близости его к печатанию в Петербурге револ. изданий. (Листок «Земли и Воли»).

Справки (А. Кальяндер, Кононова, Н. Петров, В. Сахаров).

Калюжный, Александр Андреевич.

См. «восьмидесятые годы».

Калюжный, Александр Мефодиевич, дворянин, сын тит. сов. Род. ок. 1853 г. в Полтавск. губ. Окончил Полтавск. гимназию и был студентом Харьковск. ун-та. Весною 1874 г. вошел в харьковск. револ. кружок, организованный С. Ф. Коваликом; летом т. г. жил на хуторе Над. Колесниковой близ Кобеляк (Полтавск. губ.) с целью про-

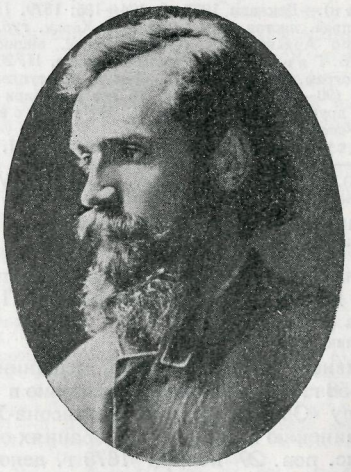

А. М. Калюжный.

С фотогр. 1870-х г.г.
Из собр. Муз. «Каторга и Ссылка».

паганды среди крестьян. Арестован в авг. 1874 г., но вскоре освобожден из-под стражи и по распоряжению Харьковск. губ. жанд. управления подчинен в Харькове с 10 ноября 1875 г. надзору полиции. Дело о нем по выс. пов. 6 апр. 1877 г. прекращено за недостатком улик. Вторично вошел в револ. кружок, образованный в Харькове для пропаганды среди рабочих железнодорожн. мастерских; работал в столярной мастерской. Арестован вторично 17 февр. 1876 г. на сходке на квартире студ. Архангельского и содержался под стражей. В виду обнаружения расстройства его умственных способностей освобожден от ареста и в апр. 1876 г. отдан на поруки отца. По выс. пов. 2 авг. 1879 г. второе дело о нем разрешено в администр. порядке с высылкою его под гласн. надзор полиции в одну из отдаленных губерний. С 26 сент. т. г. поселен в Пинеге (Арханг. губ.). Вследствие требования прокурора Харьковск. воен. округа от 2 ноября 1879 г. вытребован с места ссылки в Харьков и предан по делу Ястрембского военно-окружн. суду. В нач. марта 1880 г. Харьк. военно-окружн. судом приговорен к лишению всех прав состояния и к каторжн. работам на четыре года. Прибыл на Кару 16 октября 1880 г.; по манифесту 1883 г. каторжн. работы заменены ссылкою на поселение. В 1884 г. поселен в Томске; в 1890-х г.г. возвратился в Европ. Россию.

Справки (А. Калюжный, Архангельский, Колодкевич, П. Максимов, И. Прозоров, К. Синдеев, М. Спесивцев, Стронский, Чугуевец).—Доклады 1877, I, 174—185; 1879, III, 547—554.—Справ. листок.—Ведомости: по Харьк. губ. (1875—1878); по Арханг. губ. (1879).—Больш. энциклопедия, XXI.—Б. Глинский, Революц. период, II, 20.

Стенограф. отчет, 273—276.—Госуд. преступления, III, 99—105 (90—94).—Л. Дейч, 16 лет в Сибири (Ук.).—Кара и другие тюрьмы, 125 сл. (С. Богданов, Смерть П. Г. Успенского).

Г. Осмоловский, «Мин. Годы» 1908, VII, 134 (Карийцы).—С. Ястрембский, «Канд. Звон» I (1925), 7 (Кара).—А. Якимова, «Кат. и Сс.» 1927, VIII (37), 16 (Большой процесс).

Калюжный, Иван Васильевич.

См. «восьмидесятые годы».

Камандоров, Владимир—фамилия, под которой в 1878 г. жил в Румынии П. П. Об'едов (см.).

Хроника, 330.

Каменев, Иван Иванович, мещанин. Род. ок. 1858 г. Привлекался к дознанию в 1877 г. по делу «Общ-ва друзей» Натансона-Хазова по обвинению в участии в собраниях общ-ва. По выс. пов. 29 ноября 1878 г. дело о нем прекращено.

Доклады 1878, III, 621—649.—Справ. листок.

Каменецкий, инспектор народных училищ в Самарск. губ. Подозревался в политическ. неблагонадежности, в виду его близких отношений в 1877 г. с А. К. Соловьевым, когда последний служил учителем в Бузулукск. уезде.

Справки (А. Жемчужников, А. Иванчин-Писарев, С. Лешерн).

Каменецкий, Даниил, надворн. сов., служащий в Департ. Госуд. казначейства. Арестован 25 февраля 1879 г. в Петербурге на квартире Б. Ненсберга.

Справка (Б. Ненсберг).—Справ. листок.

Каменская, Вера Соломоновна—фамилия по мужу В. С. Казас (см.).

Каменская, Лариса, гимназистка Екатеринбургской гимназии. В 1879 г. состояла в «преступной» переписке с привлеченным по госуд. преступлению Ник. Мишатиным.

Справки (Л. Каменская, Н. Мишатин).

Каменская, Мария Антоновна. Род. ок. 1852 г. В 1873 г. входила в революц. кружок С. Краева.

Справка (М. Каменская).

Каменская, Павла Васильевна, жена священника, мать А-дра Каменского. Род. ок. 1817 г. Привлекалась к дознанию в февр. 1876 г. в Москве по делу о пропаганде в Москве и Волог. губ. по обвинению в сокрытии запрещен. книг, оставленных у ней на хранении. По выс. пов. 17 июля 1877 г. дело о ней прекращено.

Справка (П. Каменская).—Доклады 1877, II, 177—185.—Справ. листок.

Каменский—нелегальная фамилия, под которой в 1874 г. проживал в Пензе М. Ф. Спесивцев (см.).

Госуд. преступления, III, 103 (93).

Каменский, Александр Александрович, сын священника с. Медведева (Тотемск. у. Волог. губ.). Род. ок. 1853 г. Был студентом Петровск. Землед. ак-ии в Москве, потом в

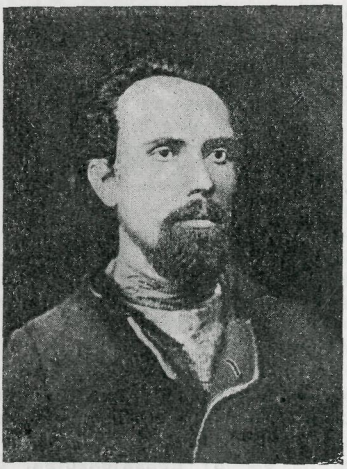

А. А. Каменский.
С фотогр. 1876 г.
Из собр. Библ-ки Коммун. Академии.

Ярославск. Демидовск. лицее. Находясь летом и в конце 1874 г. на родине, распространял запрещ. книги среди крестьян. Арестован и привлечен по делу о пропаганде в империи (193). По выс. пов. 19 февр. 1876 г. дело о нем разрешено в администр. по-

рядке с вменением в наказание предвар. содержания под стражей. Принимал участие в московск. револ. кружках; вторично арестован 12 мая 1876 г. и привлечен к дознанию по делу о пропаганде в Москве и Волог. губ. По выс. пов. 7 февр. 1879 г. дело о нем разрешено в администр. порядке с высылкою его в Вост. Сибирь под надзор полиции. Водворен в Новоселовск. волости (Минусинск. округа). По определению Особ. совещания 19 апр. 1882 г. срок надзора продлен на три года.

Справки (А. Малиновский, М. Пензов, М. Шрейдер).—Доклады 1876, I, 16; 1879, I, 62—87.—Справ. листок.—Обзор, IV, 84.

С. Мицкевич, «Кат. и Сс.» 1924, IV (11), 63 (Московские револ. кружки втор. пол. 1870-х г.г.).—И. Белоконский, «Кат. и Сс.» 1927, II (31), 148 (К истории политич. ссылки 80-х г.г.).

Каменский, Андрей Васильевич, управляющий конторой Бакинск. нефтян. общ-ва. Привлекался в июле 1879 г. к дознанию по делу В. Н. Стрекалова.

Справка (В. Стрекалов).

Каменский, Владимир, служащий Кишиневск. гор. банка. При производстве дознания по делу о распространении в апр. 1879 г. в Кишеневе прокламаций выяснилось, что он неоднократно бывал на собраниях местного револ. кружка.

Справка (В. Каменский).

Каменский, Константин, рабочий типографии м-ва путей сообщения. Обыскан в апр. 1879 г. в Петербурге в виду имевшихся агент. сведений о прикосновенности его к печатанию запрещ. произведений (Листок «Земли и Воли»).

Справки (Кононова, Н. Петров, В. Сахаров).

Каменский, Петр Иванович, пермский мещанин. Входил в рабочий кружок, организованный в Кунгуре в 1879 г. А. А. Бовбельским.

Справка (П. Каменский).

Каменский, Ростислав Андреевич—см. Р. А. Стеблин-Каменский.

Каменьская, Александра Никитична, жена дворянина Эд. Юл. Каменьского. Род. ок. 1843 г. Вместе с мужем принимала участие в пензенск. револ. кружке, организованном в 1874 г. П. И. Войнаральским. Привлечена по делу о пропаганде в империи (193) по обвинению в сношениях с Войнаральским и Селивановым и в знании о их преступной деятельности. По выс. пов. 19 февр. 1876 г. дело о ней разрешено в администр. порядке с установлением негласного надзора полиции. С 1876 г. жила под надзором в Петербурге.

Справка (А. Каменьская).—Доклады 1876, I, 26 об.—Справ. листок.—Ведомость по Петерб. градоначальству (1878).

Каменьский, Эдуард Юлианович, дворянин Минск. губ. Род. ок. 1843 г. Адвокат. За участие в польск. восстании 1863 г. выслан в Пензу. В 1873—1874 г.г. находился в близких отношениях с П. И. Войнаральским: получал от него запрещ. книги, вошел в организованный им в Пензе кружок, ведал денежными делами Войнаральского и, по его поручению, в июне 1874 г. ездил в Саратов после произведенных там арестов. После ареста Войнаральского уехал из Пензы и был арестован 9 авг. 1874 г. в Минске. Содержался в Доме предвар. заключения. 5 мая 1877 г. предан суду особ. прис. Сената по обвинению в участии в противозакон. сообществе и в распространении преступных сочинений (процесс 193-х). 23 янв. 1878 г. признан виновным в имении запрещенных книг и приговорен к трехмесячн. тюремному заключению, при чем суд ходатайствовал о вменении ему в наказание предвар. содержания под стражей. По выс. пов. 11 мая 1878 г. ходатайство суда удовлетворено.

Справки (Каменьский, Жиркевич, Краснокутская, Ленковский, П. Покровский, Н. Эндауров).—Доклады 1878, I, 228—241.—Справ. листок.—Бурцев, За сто лет, II, 91.

Госуд. преступления, III, 186 (169), 190—197 (173—180), 199—207 (181—188), 213 (194), 254 (231), 263 (239), 265 (241), 330 (300).—С. Чудновский, «Мин. Годы» 1908, V—VI, 374 (Из дальних лет).

Каминер (по мужу Тищенко), Августина Исааковна, дочь земского врача. Род. в 1857 г. Окончила шесть классов Киевск. гимназии. В 1873 г. входила в Киеве в революц. кружок, организованный Аксельродом и Гуревичем, примыкавший к чайковцам. В нач. 1874 г. принимала участие в «киевск. коммуне». Осенью т. г. выехала за границу и проживала в Швейцарии. Возвратившись в Россию, проживала в 1876—1877 г.г. по паспорту дочери священника Екат. Роман. Вышинской в нижегородском поселении на ферме Линева, в селе Мостовка (Ардатовск. уезда). При производстве дознания в 1877 г. по делу «Общ-ва друзей» успела скрыться и осталась неразысканной. По выс. пов. 29 ноября 1878 г. дело о ней приостановлено впредь до разыскания. В сент. 1882 г. возвратилась в Россию и была подчинена надзору полиции в Черниговск. губ., а затем в том же году выслана на четыре года в Акмолинск. обл., где с мая 1883 г. водворена в Кокчетаве. В мае 1887 г. выбыла в Казань.

Справки (А. Каминер, Г. Лепесин, В. Серпинский, Р. Сулина).—Доклады 1878, III, 621—649.—Справ. листок (Е. Вышинская, А. Каминер).—Свод указаний (Ук.).—Обзор, III, 58.—Ведомость VII, 20.—Список 1883 г., 1, стр. 18—19; II, стр. 111; III, стр. 21.—Список 1886 г.—Б. Глинский, Революц. период, II, 15.

Госуд. преступления, III, 113 (103), 117 (106), 136 (124).—В. Дебогорий-Мокриевич, Воспоминания, 112.—Черный передел, 77.—К. Н-к, Материалы по истории ссылки в Степной край, 11—12.—Н. С. Тютчев, В ссылке, 31.—Л. Дейч, Роль евреев в револ. движении (Ук.).—П. Аксельрод, Пережитое, 94, 131, 143.—Н. Чарушин, О далеком прошлом (Ук.).

«Вестник Народн. Воли» III, 172; IV, 226.—«Свободн. Россия» II (1880), 19 (Хроника борьбы с самодержавием).—В. Иохельсон, «Был.» XIII (1918), 65 (Далекое и прошлое). Г. Гуревич, «Еврейск. Стар.» X (1918), 151 (Процесс еврейских социалистов в Берлине).—О. Буланова-Трубникова, «Был.» XXIV (1924), 81 (Странички воспоминаний).—«Ист.-Рев. Сборник» III (1926) (Ук.) (Э. Корольчук, Из истории пропаганды среди рабочих в Петербурге).—И. Белоконский, «Кат. и Сс.» 1927, II (31), 149 (К истории полит. ссылки 80-х г.г.).—А. Якимова, «Кат. и Сс.» 1927, VIII (37), 11 (Большой процесс).

Каминер (по мужу Кальмансон), Анна Исааковна, дочь врача. Вследствие политич. неблагонадежности подчинена в 1877 г. над-

зору полиции. В 1888 г. вместе с мужем выехала за границу.

Справка (А. Каминер).—Список 1883, II, стр. 111.

Каминер, Исаак Абрамович, врач, отец Августины, Анны, Надежды и Софии Каминер. Род. в 1834 г. В 1870-х г.г. принимал участие в социалистич. движении в Киеве. Вследствие подозрения в укрывательстве пропагандистов подчинен надзору полиции. В 1877 г. сотрудничал в венском социалист. журнале «Гоэмес» вместе с А. Либерманом. Умер в 1901 г.

Справка (И. Каминер).—Свод указаний (Ук.).—Список 1883 г., II, стр. 111.

Иохельсон-Кантор, Г. Гельфман, 17.—С. Цинберг, «Пережитое» 1908, I, 248—249, 257 (Первые социалистические органы в еврейской литературе).

Каминер (по мужу Аксельрод), Надежда (Эсфирь) Исааковна, дочь врача, сестра Август., Софии Каминер, жена П. Б. Аксельрода. Принимала участие в 1873 г. в Киеве в революц. кружке, примыкавшем к чайковцам и основанном Аксельродом и Гуревичем. Весною 1874 г. входила в «киевск. коммуну»; летом т. г. принимала участие в организации в Чернигове революц. кружка. Осенью 1874 г. выехала за границу и проживала в Швейцарии.

Справки (Брешковская, Каминер, Г. Лепесин, В. Серпинский, Р. Сулина).—Свод указаний (Ук.).—Список 1883 г., II, стр. 111.—Б. Глинский, Революц. период, II, 15.

Стенограф. отчет, 336, 337, 341, 345, 348, 349.—Госуд. преступления, III, 113 (103), 117 (106), 136 (124).—Л. Дейч, Роль евреев в революц. движении (Ук.).—П. Аксельрод, Пережитое, 94, 122, 123, 131, 142—143.—Чарушин, О далеком прошлом (Ук.).—Г. Гуревич, «Еврейск. Стар.» X (1918), 151 (Процесс еврейск. социалистов в Берлине).—А. Якимова, «Кат. и Сс.» 1927, VIII (37), 11 (Большой процесс).

Каминер, Софья Исааковна, дочь врача. Род. ок. 1858 г. Летом 1874 г. принимала участие в революц. кружках в Киеве; работала вместе с Рогачевой (?) в дер. Хатове. Выехала за границу, откуда возвратилась в 1882 г. и была подчинена надзору полиции в Черниговской губ., а затем, вместе с сестрой Августиной, выслана в Акмолинск. область; с мая 1883 г. водворена в Кокчетаве. В 1887 г. возвратилась в Европ. Россию.

Справки (Каминер, Т. Квятковский).—Список 1883 г., III, стр. 22.—Список 1886 г.

Госуд. преступления, III, 120 (109).—К. Н—к, Материалы по истории ссылки в Степной край, 11—12.—Л. Дейч, Роль евреев в революц. движении (Ук.).—«Вестн. Нар. Воли», IV, 226.—«Своб. Россия» II (1880), 19 (Хроника борьбы с самодержавием).—О. Буланова-Трубникова, «Был.» XXIV (1924), 81 (Странички из воспоминаний).—И. Белоконский, «Кат. и Сс.» 1927, II (31), 149 (К истории полит. ссылки 80-х г.г.).

Каминская, Берта (Бети) Абрамовна, дочь мелитопольск. купца. Воспитывалась в доме отца и в 1871 г. уехала в Цюрих, где поступила на медиц. фак-т; затем перешла в Бернский ун-т. Находясь за границей, принадлежала к кружку «фричей», была в близких сношениях с эмиграцией, работала в наборной журн. «Вперед». Вернулась в Россию в 1874 г.; в конце т. г. поступила на ткацкую фабрику Носовых в Москве с паспортом Марии Петр. Красновой; вела пропаганду среди рабочих. В февр. 1875 г. принимала участие в выработке устава «Всеросс. соц.-револ. организации». Арестована 4 апр. 1875 г. в Москве в доме Корсак и привлечена к дознанию по делу о противоправит. пропаганде (50 . Находясь в заключении, заболела в 1876 г. психическим расстройством и была переведена в больницу Моск. тюр. замка на испытание, а затем отдана на поруки отца. По выс. пов. 11 ноября 1876 г. дело о ней прекращено. Поправившись, выехала в Петербург, где обучалась сапожному мастерству. Желая поступить на фабрику, переехала в Харьков; до получения места жила у отца в Мелитополе и в 1878 г. покончила жизнь самоубийством из-за того, что не могла разделить участь своих товарищей по процессу.

Б. А. Каминская.

С фотогр. 1877 г.

Из собр. Муз. «Каторга и Ссылка».

Справки (Л. Владыкина, О. Любатович).—Доклады 1876, II, 331—339.—Справ. листок.—Голицын, Девятая глава, 106.—Список 1883 г. I, стр. 49.—Календарь «Народн. Воли», 150.—Бурцев, За сто лет, II, 85, 97.—Больш. энциклопедия, XXI.—Б. Глинский, Револ. период, II, 69 сл.

«Община» VI—VII (1873) (М. Д. Субботина и Б. Каминская. Некролог).—«Община» VIII—IX (1878) (Б. Каминская).

Госуд. преступления, II, 159 (130), 160 (131), 163 (133), 164 (134).—С. Ил. Бардина, 7 сл.—С. Степняк-Кравчинский, Собрание сочинений, II, 246 сл. (Подпольная Россия).—А. Ульяновский, Женщины в процессе 50-ти, стр. 31 сл., 51 сл.—В. Богучарский, Активное народничество (Ук.).—В. Фигнер, Запечатленный труд, 63 сл.—П. Лавров, Народники-пропагандисты (Ук.).—Л. Дейч, Роль евреев в револ. движении (Ук.).—К. Котов, Записки землевольца, 20.

«Вольн. Слово» № 61—62 (1833), 8—9 (С. И. Бардина).—А. Лукашевич, «Был.» 1907, III, 38 сл. (В народ! Воспоминания).—И. Джабадари, «Был.» 1907, IX, 182 сл.; X, 169 сл. (Процесс 50-ти).—В. Фигнер, «Был.» II (1917), 160 сл. (Из автобиографии).—«Кат. и Сс.» 1925, I (14), 264 (В. Александрова-Натансон).—В. Фигнер, «Кат. и Сс.» 1927, IV (33), 12 сл. (Процесс 50-ти).—«Красн. Арх.» XX (1927), 188 сл. (Письма Г. Ф. Здановича).

Каминский, ученик Новгород-Северской гимназии. По агент. сведениям, входил летом 1879 г. в *револ. кружок в Глухове.*

Справки (Боголюбов, А. Литвинов, Сандер).

Канаев, Лев Михайлович, сын дьякона. Род. ок. 1852 г. Сельский учитель в с. Васильевке (Ставропольск. у., Самарск. губ.). В его доме 21 июля 1874 г. были арестованы П. Войнаральский и Н. Юргенсон, но с его помощью успели бежать. Привлечен к дознанию *по делу о пропаганде в империи* (193) по обвинению в недонесении о Войнаральском и Юргенсон и в предоставлении средств к «их сокрытию». *По распоряжению* ген.-лейт. Слезкина от 31 июля 1875 г.п редназначен к выселке в Вятскую губ. под надзор полиции. По выс. пов. 19 февр. 1876 г. дело о нем разрешено в администр. порядке с учреждением за ним особого полиц. надзора. Водворен в Вятке с 26 апр. 1876 г.

Справка (Л. Канаев).—Доклады 1876., I, 21 об.—Справ. листок.—Ведомость по Вятск. губ. (1886—1879).

Госуд. преступления, III, 252—254 (230—231).—«Кат. и Сс.» 1925, II (15), 233 (С. Л. Перовская в Ставрополе).

Каналова, Александра, работала в типографии м-ва путей сообщения. Обыскана в апр. 1879 г. вследствие агент. сведений о прикосновенности ее к печатанию в Петербурге револ. изданий (Листок «Земли и Воли»).

Справка (В. Сахаров).

Кананов, Николай Давыдович, дворянин, студент Петерб. ун-та, муж О. Вл. Кананової. В 1873 г. проживал в Тифлисе. При производстве дознания по делу о грузинск. кружке выяснилось, что на его имя из Петербурга высылались запрещ. книги. Подчинен надзору полиции.

Справка (Н. Кананов).—Список 1883 г., I, стр. 65.

Кананова (урожд. Палицина) Ольга Владимировна, дочь шт.-ротмистра, жена Н. Д. Кананова. Род. в Новгородск. губ. ок. 1853 г. В 1871 г. проживала вместе с П. П. Об'едовым в с. Башино (Торопецк. у., Псковской губ.). Одна из руководительниц в Петербурге в 1873 г. *грузинского кружка*, находившегося в сношениях с В. В. Берви (Флеровским), с заграничн. эмигрантами и с Г. Здановичем. С 14 марта 1874 г. подчинена негласн. надзору. Обыскана 18 окт. 1874 г., при чем на ее квартире арестован Эр. К. Жеребцов. С 25 февр. по 3 марта 1875 г. содержалась в Петропавл. крепости. Привлечена к дознанию по делу о пропаганде в империи (193). По выс. пов. 19 февр. 1876 г. дело о ней разрешено в администр. порядке с высылкою ее под гласн. надзор полиции в Вятскую губ. С 7 мая 1876 г. водворена в Глазове, откуда 16 сент. 1877 г. бежала и скрылась за границу. Проживала в Женеве; в 1880 г. жила в своем имении около Тульчи вместе с П. П. Об'едовым. В 1893 г. обращалась с ходатайством о разрешении вернуться в Россию. По докладу м-ра внутр. дел от 7 июля 1893 г. разрешено возвращение с подчинением гласн. надзору полиции в Псковск. губ. на три года. Тогда же выехала с П. П. Об'едовым в Америку.

Справки (Баев, Бузылов, Г. Зданович, И. Кикодзе, М. Кипиани, Михаэлис, П. Об'едов, В. Осипов, Л. Сердюкова, Цветаев, А. Эпштейн).—Доклады 1876, I, 47.—Справ. листок.—*Ведомость по Вятск. губ. (1876—1877).—Список* 1854—1879 г.г., л. 40.—Список 1883 г., I, стр. 65.—Обзор, III, 12.—Список 1899 г., стр. 533—534.

Канделаки, Митрофан, сын священника. Род. ок. 1853 г. Привлекался к дознанию, возникшему в окт. 1876 г. в Тифлисе, по делу о пропаганде в *Тифлисск. и Кутаисск. губ.* По выс. пов. 26 июля 1878 г. освобожден от взыскания по недостатку улик.

Справка (М. Канделаки).—Доклады 1878, II, 398—410.—Справ. листок.

Канделаки, Нестор, сын священника, сельский учитель в *Сенакском* у. Род. ок. 1850 г. Привлечен к дознанию, возникшему в окт. 1878 г., по делу о револ. пропаганде в Тифлисск. и Кутаисск. губ., по обвинению в знании и в недонесении о существовании кавказск. револ. кружка и в распространении запрещ. сочинений среди крестьян. По выс. пов. 26 июля 1878 г. дело о нем разрешено в администр. порядке с заключением его в тюрьму в течение двух месяцев и с подчинением затем надзору полиции на год.

Справка (А. Иосселиани).—Доклады 1878, II, 398—410.—Справ. листок.

Канделов, отст. солдат. Проживал в Пензенск. губ. и, по показанию Никулина, получал в 1876 г. от Е. Селивестрова запрещ. книги.

Справка (Е. Селивестров).

Кандыба, Петр Николаевич, дворянин, сын землевладельца Конотопск. у. (Черниговск. губ.). Род. 4 окт. 1859 г. Будучи учеником 1-й Киевск. гимназии, принимал участие в ученическ. тайной организации. В конце 1875 г. привез из Киева в имение отца Куриловку запрещ. книги и распространял их среди местных крестьян вместе с учителем его братьев Мих. Лучинским. Арестован, но скоро выпущен на поруки. Привлечен по этому делу к дознанию, возникшему в марте 1876 г. в Конотопск. у., и предан суду по обвинению в пропаганде среди крестьян Конотопск. у. По приговору 18 июля 1879 г. Киевск. соедин. палаты признан виновным и присужден к тюремному заключению на четыре месяца в виду его несовершеннолетия в момент совершения преступления. Впоследствии—председатель Конотопск. уездн. земск. управы.

Сообщение Л. И. Радченко.—Справки (П. Кандыба, М. Лучинский, Аф. Михалевич, Вл. Невский, И. Петрункевич).—Доклады 1878, I, 218—219; 1880, IV, 1145—1143.—Справ. листок.—Бурцев, За сто лет, II, 101.—Хроника, 93.

«Голос» 1879, №№ 239, 245, 249 (Судебная хроника).—«Вперед» № 36 (1876), 414 (Из Киева).

Каневцов, Митрофан, служащий в канцелярии Полтавской казен. палаты. Обыскан в 1875 г. и отстранен от должности вследствие подозрения в участии в полтавск. тайном общ-ве, носившем название «Уния».

Справка (М. Каневцов).

Канский, Роман Мартынович, крестьянин Келецк. у. Род. ок. 1845 г. Служил письмоводителем в Келецк. уездн. управлении. Привлечен к дознанию по обвинению в выдаче подложных легитимационных книжек на выезд за границу. Во время обыска по этому делу у него найдены тетради с запрещен. стихотворениями. Привлечен к новому дознанию, возникшему в сент. 1878 г., по обвинению в имении запрещ. сочинений. По выс. пов. 2 авг. 1879 г. второе дело о нем разрешено в администр. порядке с заключением его в течение трех месяцев в тюрьму и с подчинением затем надзору полиции на три года.

Справка (Р. Канский).—Доклады 1879, II, 528—532.—Справ. листок.

Кантор, Даниил, мещанин, слушатель Московск. Технич. уч-ща. По агентурн. сведениям, присутствовал на собраниях, происходивших на квартире Гамова, и высказывался за применение террора в борьбе с правительством.

Справки (Д. Кантор, В. Матушевич, И. Острейко).

Канунов, Яков, воспитанник Владимирск. учит. сем-рии. В 1878 г. принимал участие в местном кружке молодежи, находившемся через учит. Окамелькова в связи с Петербургом.

Справки (Н. Никифоров, Окамельков).

Капанидзе, студент Технолог. ин-та в Петербурге. По агент. сведениям, принимал в 1878 г. деятельное участие в подготовке студенч. беспорядков.

Справка (Капанидзе).

Капацинский, Александр, студент Технолог. ин-та в Петербурге. По агент. сведениям, принимал в 1878 г. участие в петерб. революц. кружках; собирал деньги в пользу ссыльных и заключенных.

Справки (Гольденфанг, В. Засулич, Хандимиров).

Капелянский, Сергей Матвеевич, студент Моск. ун-та. Арестован в сент. 1876 г. в Москве и привлечен к дознанию, возникшему в авг. т. г., по обвинению в чтении запрещ. книг, полученных от Е. Серебряковой. По выс. пов. 18 ноября 1876 г. дело о нем прекращено.

Справка (Е. Серебрякова).—Доклады 1876, II, 343—344.—Справ. листок.

«Капитан»—революц. кличка в Одессе в 1878 г. С. Ф. Чубарова (см.).

Список псевдонимов.

Капицын, Александр Фадеевич (Федорович?), крестьянин. Род. ок. 1853 г. Арестован и привлечен к дознанию по делу о противоправит. пропаганде (50) за передачу другим лицам запрещ. книг. В виду расстройства умствен. способностей не был допрошен. По выс. пов. 15 июля 1876 г. дело о нем разрешено в администр. порядке с подчинением его надзору полиции. С 22 июля 1876 г. жил под надзором в Петербурге; 15 дек. т. г. выбыл на родину.

Справка (А. Капицын).—Доклады 1876, I, 161—164.—Справ. листок.—Ведомость по Петерб. градоначальству (1876).

Капланский, Абрам Иосселевич. В 1873 г. выехал из России за границу, скрываясь от воинск. повинности. Жил в Америке, потом в Швейцарии. По агент. сведениям, занимался в 1877 г. доставкою из-за границы в Россию запрещ. книг.

Справка (А. Капланский).

Каплин, Николай Аполлонович, потомств. почетн. гражданин, сын титул. сов. Род. ок. 1860 г. Учился в Вологодск. гимназии, а потом в Петербурге в реальн. уч-ще. Арестован в февр. 1878 г. вследствие подозрения в принадлежности к револ. кружку и в распространении запрещ. книг.

Справка (Н. Каплин).

Каплинский, Эля, сын переяславского купца. Окончил Ришельевский лицей в Одессе. В 1876 г. проживал в Кременчуге. В виду агентурн. сведений о перевозе им запрещ. книг, было сделано распоряжение о производстве у него обыска; до приведения распоряжения в исполнение скрылся.

Справка (Э. Каплинский).

Капотов, Георгий Ефремович, сын почтальона. Род. ок. 1859 г. По окончании уездн. училища выдержал экзамен на звание учителя. Учительствовал в Киренске (Иркутск. губ.), где познакомился с политич. ссыльными. В 1879 г. привлечен к дознанию, вследствие перехваченного его письма от 12 июня т. г. к С. Стахевичу, по обвинению в политич. неблагонадежности. По вменении в наказание предвар. содержания под стражей подчинен гласн. надзору полиции.

Справки (Г. Капотов, Буньков, М. Загоскин, В. Зак, А. Нечаев, Б. Пласковицкий, З. Сорокина, Г. Широкобрюхов).—Справ. листок.

Капустин, Осип Матвеевич, крестьянин Пензенск. губ. Привлекался по делу о пропаганде в империи (193) по обвинению в чтении прокламации «Чтой-то братцы». По выс. пов. 19 февр. 1876 г. освобожден от взыскания по недостатку улик.

Справка (О. Капустин).—Доклады 1876, I, 38.—Справ. листок.

Капустин, Яков, студент Московск. ун-та. Подчинен негласн. надзору вследствие участия в револ. кружке, организованном в 1872 г. в Сумах И. С. Селезневым, Федоровским и др.

Справки (И. Селезнев, Ярцев).

Капустянский, студент Харьк. ун-та. Окончил 2-ю Харьковскую гимназию. Принимал участие в нач. 1879 г. в харьковск. револ. кружке, организованном Е. Н. Ковальской.

Справка (Капустянский).

Караваев, Александр Львович, сын крестьянина. Род. в Екатеринбурге в 1855 г. Учился в рудничной школе, а потом в Екатеринбургской гимназии, которую окончил в 1873 г. Будучи студентом Мед.-Хир. ак-ии, обыскан 8 апр. 1877 г. в Петербурге и привлечен к дознанию, возникшему в марте 1877 г. в Пермск. губ. (дело Елиз. Малышевой), по обвинению в пропаганде. По выс.

пов. 28 июня 1878 г. дело прекращено за недостатком улик. По распоряжению Петерб. губ. жанд. управления подчинен надзору с

А. Л. Караваев.

С фотогр. 1900-х г.г.
Из собр. Муз. Революции СССР.

27 апр. 1877 г.; освобожден от надзора 7 июля 1879 г. По окончании в 1879 г. Мед.-Хир. ак-ии был земским врачом в Пермской губ.; потом—под Петербургом, по Шлиссельбургскому тракту; пользовался большой популярностью среди рабочих. Арестован в 1897 г. и выслан из Петербурга. Некоторое время жил в Минске, где был врачом в частн. лечебнице. В 1900-х г.г. был врачом в Екатеринославе и принимал деятельное участие в обществен. движении; учредитель местного отдела Крестьянск. союза. Неоднократно подвергался преследованиям администрации. В 1907 г. выбран во II Госуд. думу, примкнул к трудовой группе; автор речей по земельному вопросу. 5 марта 1908 г. убит в Екатеринославе черносотенцами.

Сообщение М. М. Клевенского.—Справки (Ел. Малышева, А. Никольский).—Доклады 1878, II, 370—377.—Справ. листок.—Ведомость по Петерб. градоначальству (1877—1879).—Медиц. список.—Брокгауз-Ефрон, Словарь. — С. Венгеров, Список. — М. Бойович, Члены Госуд. Думы. Второй созыв. М., 1907.

Друг народа А. Л. Караваев. СПБ., 1910.—Л. Тихомиров, Воспоминания (Ук.).

В. Б., «Мин. Годы» 1908, XI, 169, 174 (Воспоминания петербуржца о второй половине 80-х годов). — «Вестн. Евр.» 1908, IV, 881 сл. (Некрологич. заметка). — «Рус. Ведом.» 1908, № 56 (Некролог).

Карасев (он же Спицин), Петр, крестьянин Чермисской вол. (Меленковск. у. Владимирск. губ.). Род. ок. 1831 г. За подстрекательство рабочих на заводе купца Ульянова в Уржумск. у. (Вятск. губ.) к оставлению работ выслан из Вятской губ. в Архангельскую под гласн. надзор полиции. С 21 марта 1876 г. поселен в Шенкурске. Освобожден от надзора в том же году.

Ведомость по Архангельск. губ. (1876).

Карвасовский, Иван, коллежск. регистратор. Род. ок. 1850 г. Привлекался к дознанию, возникшему в июне 1876 г. в Подольске, по делу о распространении книг преступного содержания среди местных семинаристов. Арестован по этому делу и находился в одиночном заключении свыше шести месяцев. По выс. пов. 24 февр. 1877 г. дело о нем разрешено в администр. порядке с вменением ему в наказание предвар. содержания под стражей и с подчинением негласн. надзору полиции.

Доклады 1877, I, 57—62.—Справ. листок.

Кардашев, Степан Мартынович, армянин, дворянин. Род. ок. 1852 г. В 1864 г. поступил в Тифлисе в школу межевщиков, которую окончил в 1871 г. После трех лет службы вышел в отставку с чином коллежск. регистратора. В 1874 г. выехал за границу, где учился в Дрездене в политехнич. школе. В пол. февр. 1875 г. приехал в Москву и примкнул к «Всеросс. соц.-револ. организации»; был кассиром организации (кличка «Мавр»). После арестов в доме Корсак в Москве снова выехал за границу в сред. марта 1875 г. и вернулся в июне т. г. Был в Туле и в Орле. Арестован 12 авг. 1875 г. в Москве на квартире Антим. Гамкрелидзе; при аресте назвался фамилией Кочакидзе. Содержался в Москве в Сущевской части, а с 26 сент. 1876 г.—в Петроп. крепости, откуда 15 февр.

С. М. Кардашев.

С фотогр. 1870-х г.г.
Из собр. Муз. Революции СССР.

1877 г. переведен в Дом предварит. заключения. 30 ноября 1876 г. предан суду особ. прис. Сената по обвинению в составлении и в участии в противоправит. сообществе и

в распространении преступн. сочинений (процесс 50-ти). 14 марта 1877 г. признан виновным в составлении указан. сообщества и приговорен к лишен. всех прав состояния и к каторжн. работам на заводах на пять лет. Лишен прав по выс. пов. 14 авг. 1877 г. Ходатайство его матери о замене назначенного наказания отдачей в военную службу по выс. пов. 22 июня 1878 г. оставлено без последствий. Содержался в Новобелгородск. каторжн. централе до окт. 1880 г.; за ем в Мценской пересыльн. тюрьме, после чего в 1881 г. отправлен на Кару, куда прибыл в февр. 1882 г. По отбытии срока работ поселен в 1883 г. в Селенгинске (Забайк. обл.); в 1887 г. переведен в Курган (Тобольск. губ.).

Сообщение Э. К. Пекарского.—Справки (Буланов, А. Гамкрелидзе, Г. Зданович, Л. Иванишевич, П. Микеладзе, Нуромский, Е. Субботина, Б. Степанов).—Доклады 1877, II, 186—197; 1878, II, 342—343.—Справ. листок.—Список 1852—1879 г.г., л. 43.—Список псевдонимов.—Бурцев, За сто лет, II, 89.—Больш. энциклопедия, XXI.—Б. Глинский, Револ. период, II, 89 сл. Госуд. преступления, II, 188 (153—154), 197 (160—162), 200—202 (163—164), 208 (170), 217—218 (177—178), 280 (228), 300—303 (244—246), 398 (324).—Дж. Кеннан, Сибирь и ссылка, II, 158.—Л. Дейч, 16 лет в Сибири (Ук.).—И. И. Попов, Минувшее и пережитое, II (Ук.).—П. Лавров, Народники-пропагандисты (Ук.).—Кара и др. тюрьмы, 249 (И. Жук-Жуковский, Мартиролог Нерчинской каторги).

«Нар. Воля» I (1879) (Харьков) (Литература парт. «Нар. Воля», 57).—И. Джабадари, «Был.» 1906, V, 40 (В неволе).—Его же, «Был.» 1907, X, 180 сл. (Процесс 50-ти).—Г. Осмоловский, «Мин. Годы» 1908, VII, 135 (Карийцы).—М. Чернавский, «Кат. и Сс.» 1924, V (12), 46 (И. Н. Мышкин).—Л. Залкинд, «Кат. и Сс.» 1926, III (24), 209 (Н. М. Забелло).—В. Фигнер, «Кат. и Сс.» 1927, IV (33), 19 сл. Процесс 50-ти).—И. Беккер, «Кат. и Сс.» 1927, IV (33), 104 сл. (Долгушинцы в Ново-Белгородск. тюрьме).—«Красн. Арх.» XX (1927) 192 сл. (Письма Г. Здановича).

Карлов, Генрих (Ян)—фамилия, под которой в 1878 г. проживал в Ростове-на-Д. Ив. Ал. Жечковский (см.).

«Голос» 1879, № 173 (Судебная хроника).

Карлович, Андрей Кириллович, воспитанник Черниговск. дух. сем-рии. Род. ок. 1858 г. В 1874 г. вошел в черниговск. револ. кружок, организованный Божко-Божинским. Привлечен к дознанию по делу о пропаганде в империи (193). По выс. пов. 19 февраля 1876 г. освобожден от взыскания за недостатком улик. Потом был студентом Петровск. Землед. ак-ии в Москве. Свидетель по процессу 193-х.

Справки (А. Карлович, Ег. Имшенецкий, Ю. Тищенко).—Доклады 1876, I, 39.—Справ. листок. Стенограф. отчет, 335, 338, 339, 344, 347.—Госуд. преступления III, 137 (124).

Карлович (Карловский), Петр Георгиевич, бывш. болгарский, потом русск. подданный. Род. ок. 1853 г. Приехал в Россию в 1869 г.; учился в гимназии в Николаеве. Был студентом Горного института в Петербурге; курса не окончил. Работал в типографии, организованной Венцковским и Бухом, а также в землевольческ. типографии. Арестован 13 (?) окт. 1878 г. в Петербурге, на квартире Сабурова, и привлечен к дознанию, возникшему в авг. 1878 г. по делу об убийстве Мезенцова. Со 2 дек. 1878 г. по 21 июня 1880 г. содержался в Петроп. крепости. По выс. пов. 18 мая 1880 г. дело о нем разрешено в администр. порядке с вменением ему в наказание предвар. содержания под стражей и с подчинением гласн. надзору полиции на три года.

Справка (П. Карловский).—Доклады 1880, II, 674—692.—Справ. листок.—Список 1852—1879 г.г., л. 49 об.; 1879—1884 г.г., л.л. 8, 10.

Н. Бух, Воспоминания, 151 сл., 176 сл.—«Земля и Воля» I (1878) (Разные известия) (Революц. журналистика 70-х г.г., 167).

Карлович (Карловский), Петр Иванович, одесск. потомств. поч. гражданин—нелегальная фамилия, под которой в 1877 г. проживал в Петербурге М. А. Натансон (см.).

Список псевдонимов.—Доклады 1878, III, 624.

Карнаков, Семен Алексеевич, досмотрщик Одесской таможни. Привлечен к дознанию, возникшему в Одессе в мае 1876 г., по обвинению в чтении запрещ. книг. По выс. пов. 1 окт. 1876 г. дело о нем разрешено в администр. порядке с отдачею его после двухнедельного ареста под надзор полиции за имение запрещ. сочинений.

Справка (С. Карнаков).—Доклады 1876, II, 267—270.—Справ. листок.—Ведомость по Одесск. градоначальству (1878—1879).

Каровай, Ванда Войцеховна. Род. ок. 1843 г. В 1875 г. входила в тайный кружок, организованный в Вильно Витортом и друг. Привлекалась к дознанию. По выс. пов. 16 апр. 1875 г. подчинена надзору полиции после строгого внушения.

Справка (В. Каровай).

Каролинский, Николай Петрович—фамилия, под которой в 1873 г. проживал Дав. Ал. Аитов (см.).

Справка (Н. Каролинский).

Каронин—литературный псевдоним Ник. Елпид. Петропавловского (см.).

Венгеров, Список.

Карпинская, Анна, дочь кол. советника. Род. ок. 1858 г. Слушательница Высш. женск. курсов в Петербурге. По агент. сведениям, хранила в 1879 г. на своей квартире, где проживал Гр. Исаев, запрещ. книги. Обыскана в 1879 г. и обязана подпиской о невыезде, а по распоряжению петерб. ген.-губернатора от 28 июля 1879 г. подчинена надзору полиции.

Справка (А. Карпинская).

Карпинский, студент юридич. фак-та Петерб. ун-та. В 1872 г. входил в Петербурге в студенческий кружок, организованный для содействия П. Л. Лаврову в издании и распространении журнала «Вперед».

В. Л. Перовский, «Кат. и Сс.» 1925, III (16), 17 (Мои воспоминания).

Карпинский, Лев Федорович, сын дьякона Верхотурск. завода (Екатеринбургск. у. Пермск. губ.). Род. в 1850 г. Окончив духовн. семинарию, поступил в Петровск. Землед. ак-ию в Москве. Арестован в Казани в дек. 1878 г. вместе с Н. Сажиным по подозрению в покушении на устройство побега арест. Ив. Царевскому. 15 апр. 1879 г. выслан в Вост. Сибирь и поселен в Туруханске

(Енисейск. губ.), где пробыл до марта 1881 г. В т. г. поступил на военную службу; отбывал повинность в Благовещенске.

Справки (Н. Сажин, Томашевич, Царевский).—Симиренко, Список, л. 168 об.—И. Белоконский, «Кат. и Сс.» 1927, II (31), 184 (К истории полит. ссылки 80-х г.г.).

Карпов, Александр, вольнослушатель Киевск. ун-та. По распоряж. Киевск. жанд. управления подчинен в 1875 г. негласному надзору вследствие политическ. неблагонадежности и близкого знакомства с пропагандистами (Сахаров, Литвинов, Пласковицкий).

Справки (А. Карпов, П. Литвинов, Б. Пласковицкий).

Карпов, Антон Сергеевич, крестьянин Петерб. губ. и уезда, рабочий на петерб. заводе Макферсона. Род. ок. 1845 г. Учился в школе военных кантонистов. Деятельный участник в 1876—1877 г.г. «Общ-ва друзей», организованного Натансоном-Хазовым: предоставлял свою квартиру для собраний, был кассиром кружка; в марте 1877 г. переехал в Москву для пропаганды и жил под фамилией Ант. Петр. Зайцева. Арестован в Москве 30 мая 1877 г. и привлечен к дознанию по обвинению во вступлении в «Общ-во друзей» и в близком участии в его делах. Под стражей находился шесть месяцев. На допросах дал подробные и откровенные показания. По выс. пов. 29 ноября 1878 г. дело о нем прекращено.

Справки (А. Карпов, Булгаков, А. Захаров, А. Ивановская, З. Носова, Н. Павликов, А. Павловский, П. Петерсон, В. Петров, А. Подлевский, Д. Смирнов, Тарасов, Хазов).—Доклады 1878, III, 621—649.—Справ. листок.

«Ист.-Рев. Сборник» III (1926) (Ук.) (Э. Корольчук, Из истории пропаганды среди рабочих в Петербурге).—М. Бортник, «Красн. Лет.» 1928, II (25), 194 (В 70—80-ые годы на Трубочном заводе).

Карпов, Валериан Порфирович, дворянин Тульск. губ. Род. ок. 1849 г. Не окончил курса гимназии. Находился в близких отношениях со студентами Петровск. ак-ии; участник моск. кружка чайковцев «Самообразование и практическ. деятельность», собрания которого в 1871 г. происходили на его квартире. Обыскан в мае 1872 г. и привлечен к дознанию по обвинению в организации в Москве кружков с противоправительственною целью. По выс. пов. 11 сент. 1874 г. дело о нем разрешено в администр. порядке с высылкою его в имение в Тульск. губ. под надзор полиции без права отлучек. В виду обнаружения его в том же году в Архангельске, был подчинен с янв. 1876 г. надзору в Архангельске. В сент. 1877 г. переведен на жительство в Саратов.

Справки (В. Карпов, А. Андреев, В. Донецкий, Завалиевский, Здановский, Е. Иванова, А. Иванчин-Писарев, М. Малыгин, К. Михайлов, В. Немировская, М. Панютина, В. Смирнов, А. Степанов).—Доклады 1874 г.—Справ. листок.—Ведомость по Архангельск. губ. (1876—1877).

О. Аптекман, «Русск. Прошлое» II (1923), 89—130 (Московские чайковцы).

Карпов, Василий Карпович, саратовск. мещанин, портной. Род. ок. 1842 (1836) г. Вел пропаганду среди рабочих в Саратове. Привлекался к дознанию, возникшему в янв. 1877 г. в Саратове, по обвинению в пропаганде и в близких сношениях с П. Ширяевым. По выс. пов. 14 июня 1878 г. дело о нем разрешено в администр. порядке с подчинением его негласному надзору полиции. В 1883 г. привлекался к дознанию по обвинению в произнесении «дерзких слов»; дело это прекращено.

Справка (В. Карпов).—Доклады 1878, II, 310—317.—Справ. листок.

Саратовец [И. Майнов], «Мин. Годы» 1908, I, 266; IV, 269 (Саратовский семидесятник).

Карпов, Евтихий Павлович, сын надв. советника. Род. 25 окт. 1857 г. в г. Карачеве (Орловск. губ.). Учился в Константинов. ин-те в Москве; курса не окончил. Принимал участие в пропаганде среди крестьян в Торопецк. у. (Псковск. губ.), где жил на ферме, организованной Богдановичами. Заподозрен в укрывательстве на своей квартире в Петербурге в янв. 1878 г. В. Засулич после ее оправдания. Был арестован в конце т. г. и привлечен к дознанию, возникшему 15 дек. 1878 г.; по подозрению в участии в общ-ве «Земля Воля» находился под стражей с 6 дек. 1878 г. по 24 февраля 1879 г., после чего, по распоряж. Петерб. губ. жанд. управления, подчинен надзору в Петербурге. Во время производства по этому делу дознания был привлечен к новому дознанию по делу о пропаганде в Торопецк. у., вследствие чего 12 ноября 1879 г. снова взят под стражу. По выс. пов. 9 апр. 1880 г. первое дело о нем разрешено в администр. порядке с высылкою его под надзор полиции в Восточн. Сибирь в том случае, если по второму делу не будет подлежать более строгому наказанию. По выс. пов.

Е. П. Карпов.

С фотогр. 1880 г.

Из собр. Муз. «Каторга и Ссылка».

8 июля 1881 г. по делу о пропаганде в Торопецк. у. освобожден от ответственности. Содержался в Вышневолоцкой тюрьме; в июне 1881 г. в администр. порядке в слан в Красноярск. В виду ходатайства жены его о смягчении наказания, по расстроенн. здоровью, по выс. пов. 19 авг. 1881 г. ссылка в Сибирь заменена водворением под гласн. надзор полиции на пять лет в Вологде; после Вологды, до окончания в 1885 г. срока высылки, жил в Усть-Сысольске (с 1882 г.) и в Вел. Устюге. В конце 1880-х г.г. выдвинулся, как режиссер народного театра за Невской заставой в Петербурге. Позднее—режиссер Александринского и Малого театров в Петербурге. Драматург. Умер 3 янв. 1926 г.

Сообщения М. М. Клевенского, Эд. К. Пекарского, Н. А. Попова.—Справки (Благовестов, В. Засулич, М. Карпова, Е. Сахарова, М. Семенова).—Доклады 1880, I, 219—226; 1881, II, 332—335.—Справ. листок.—Ведомость по Петерб. градоначальству (1879). — Нов. энцикл. словарь. — С. Венгеров, Источники.—Его же, Список.—Галлерея русских писателей. М., 1901.—И. В. Владиславлев, Литература великого десятилетия, I, 125.

Б. Г., «Ист. Вестн.» 1908, III (Юбилей народника-драматурга).—«Театр и Искусство» 1908, III (Автобиограф. письмо).—«Вестн. Литературы» 1919, VI, 2—4 (В. И. Засулич накануне покушения. Странички из воспоминаний Евт. Карпова).—Е. Карпов, «Кат. и Сс.» 1924, VI (13), 31—47 (Странички воспоминаний. А. К. Соловьев).—Вл. Боцяновский, «Жизнь Искусства» 1926, II (Памяти Е. П. Карпова).—Н. Ходоров, «Красн. Панорама» 1926, III (Уходящие).

И. Белоконский, Дань времени (Ук.).—Жизнь русск. рабочего полвека тому назад, 28.—О. Аптекман, Земля и Воля (Ук.).—Н. Русанов, Воспоминания, 115.—И. И. Попов, Минувшее и пережитое, II (Ук.).

В. Герасимов, «Был.» 1906, VI, 81, 100 — 101 (Питомец воспитательного дома).—М. Чернавский, «Кат. и Сс.» 1926, VII—VIII (28 — 29), 8 (Демонстрация 6 дек. 1876 г.).—И. Белоконский, «Кат. и Сс.» 1927, II (31), 149 (К истории политич. ссылки 1880-х г.г.).

Карпов, Захар, крестьянин дер. Новинки (Сычевск. у., Смоленск. губ.), рабочий в Москве. Род. ок. 1837 г. Привлечен к двум дознаниям по делу о противоправ. пропаганде (50) и по делу о пропаганде в империи (193) по обвинению в получении, чтении и передаче запрещ. книг. По выс. пов. 19 февр. и 11 ноября 1876 г. оба дела прекращены по недостатку улик.

Справка (З. Карпов).—Доклады 1876, I, 38; II, 331—339.—Справ. листок.

Карпов, Иван. По сообщению Киевск. губ. жанд. управления от 2 апр. 1879 г. находился в Киеве, в доме Косаровской, где 11 февраля 1879 г. было оказано вооруженное сопротивление, в котором сам принимал участие; пользуясь темнотою, успел скрыться.

Справка (И. Карпов).

Карпов, Михаил Андреевич, студент Мед.-Хир. ак-ии. Проживал в 1872 г. вместе с Ветютневым и другими в «коммуне» в Шлиссельб. у.; вследствие политич. неблагонадежности подчинен негласн. надзору; в 1873 г. жил в «коммуне» В. Ивановского на мызе Резвое в Шлиссельб. у. 3 сент. 1873 г. обыскан.

Справки (М. Карпов, Базаров, Ветютнев, П. Воскресенский, Е. Карпова, И. Сергеев, И. Смирнов).

Карпов, Николай Михайлович, дворянин. Род ок. 1850 г. Бывш. воспитанник СПБ. учительск. земск. школы, потом—студент Технолог. ин-та. В июле 1874 г., приехав в Новгородск. губ., распространял запрещ. книги среди местных учительниц. Обыскан в Петербурге 16 янв. 1875 г. по требованию начальника Новгородск. губ. жанд. управления. Привлечен к дознанию по делу о пропаганде в империи (193). По выс. пов. 19 февр. 1876 г. дело о нем разрешено в администр. порядке с учреждением негласн. надзора. Еще до решения дела выслан в Оренб. губ., где жил с 11 ноября 1875 г. под надзором на Белорецком заводе. В сент. 1877 г. выбыл в Уфу, откуда выслан в Вятск. губ., и с июня 1878 г. поселился в Малмыже. По выс. пов., из'ясненному в предложении м-ра внутр. дел от 7 апр. 1879 г., освобожден от надзора.

Справки (Н. Карпов, Н. Михайлов, Малокиенко, Удальцова).—Доклады 1876, I, 32.—Справ. листок.—Ведомости: по Оренбургск. губ. (1875—1877); по Вятской губ. (1878—1879).

Карпова (урожд. Михайлова), Вера Александровна, дворянка, жена Вал. П. Карпова. Род. ок. 1852 г. Проживая в Москве в 1870—1872 г.г., принимала участие вместе с мужем в кружке «Самообразование и практ. деятельность» (московск. отделение кружка чайковцев). Во время обыска в мае 1872 г. у ней найдены издания чайковцев. Выехала за границу.

Справки (В. Карпова, П. Емельянов, К. Михайлов, Е. Трофимова).

О. Аптекман, «Русск. Прошлое» II (1923), 97 сл. (Московские чайковцы).

Карпова, Вера Павловна—см. В. П. Рогачева.

Карпова, Екатерина Васильевна, вдова поручика. Род. ок. 1824 г. Во второй пол. 1873 г. на ее квартире проживали Веревочкина, Вейнбаум, Голоушев и др.; входила в кружок «оренбуржцев», но потом отошла от него. Привлечена к дознанию по делу о пропаганде в империи (193), вследствие подозрения в сборе денег в пользу пропаганды. По выс. пов. 19 февр. 1876 г. освобождена от взыскания за недостатком улик.

Справки (Е. Карпова, Лукашевич).—Доклады 1876, I, 38 об.—Справ. листок.

Госуд. преступления, III, 67 (61).

Карпова, Елена Ивановна, крестьянка. Род. ок. 1842 г. Арестована 30 мая 1877 г. в Москве и привлечена к дознанию по делу «Общ-ва друзей» Натансона-Хазова. Дала откровенные показания о собраниях членов общ-ва, бывших на квартире ее мужа, Ант. Серг. Карпова. По выс. пов. 29 ноября 1878 г. дело о ней прекращено.

Доклады 1878, III, 621—649.—Справ. листок.

«Ист.-Рев. Сборник» III (1926) (Ук.) (Э. Корольчук, Из истории пропаганды среди рабочих в Петербурге).

Карпова, Мария Степановна—фамилия по мужу Мар. Степ. Ивановой (см.).

Справка (М. Карпова).

Карпова, Надежда Андреевна, дочь землевладельца. В нач. авг. 1874 г., вместе со своей матерью Ел. Ив. Карповой, привлека-

лась к дознанию по делу о пропаганде в империи (193), вследствие близких отношений с Кадьяном, Судзиловским, Ломоносовым и друг. пропагандистами.

Справка (Н. Карпова).

Карпович, Адам. Привлечен к дознанию в 1875 г. по обвинению в участии в революц. кружке, организованном в Вильно Ив. Витортом и другими. По выс. пов. 16 апреля 1875 г. дело о нем разрешено в администр. порядке с подчинением его полиц. надзору после строгого внушения.

Справка (А. Карпович).

Карпович, Александра Владимировна, дочь дворянина. Род. ок. 1855 г. Арестована 1 июля 1877 г. в с. Мотовиловке (Васильковск. у.) по подозрению в ведении пропаганды. По распоряжению III Отделения подчинена в Петербурге негласн. надзору, вследствие политич. неблагонадежности.

Справки (В. Васильев, Дебогорий-Мокриевич, Кулешов, Д. Попова, Пастухов).—Ведомость по Петерб. градоначальству (1879).—Справ. листок.

Карпович, Ансельм Валерианович, дворянин, студент Мед.-Хир. ак-ии. Род. в 1853 г. В 1879 г. содержался в Минск. тюр. замке за распространение землевольческих изданий, полученных им от Игн. Ар. Гусева. В 1882 г. получил звание лекаря. В нач. 1900-х г.г.—военный врач в Гори (Тифлисск. губ.).

Справка (А. Карпович).—Медиц. список.

Карпович, Бронислав Мельхиорович. Привлечен в 1875 г. к дознанию по обвинению в участии в революц. кружке, организованном в Вильно Ив. Витортом и др. По выс. пов. 16 апреля 1875 г. дело разрешено в администр. порядке с подчинением его негласному надзору полиции после строгого внушения.

Справка (Бр. Карпович).

Карпович, Петр Осипович, кронштт. мещанин. Род. ок. 1847 (1854 ?) г. в Минск. губ. Рабочий в Петербурге. Арестован 25 февраля 1879 г. в Петербурге в связи с открытием типографии (дело Ненсберга-Зиновьева), в виду того, что на его квартире хранились до того ящики с шрифтом и типограф. принадлежностями, поставленные Зиновьевым. Как привлеченный к дознанию подчинен, по распоряжению Петерб. губ. жанд. управления от 30 марта 1879 г., особому надзору.

Справки (П. Карпович, Н. Зиновьев, Вл. Луцкий, Б. Ненсберг).—Ведомость по Петерб. градоначальству (1879).—Справ. листок.

«Листок «Земли и Воли» I (1879) (Хроника арестов) (Револ. журналистика 1870-х г.г., 396).

Картахидзе, Захар Иванович, грузин. Арестован 6 мая 1875 г. в Петербурге во время обряда гражданской казни над осужденными долгушинцами—Плотниковым и Папиным.

И. Беккер, «Кат. и Сс.» 1926, II (23), 69 сл. (Демонстрация долгушинцев на Конной площади).

Карякина, эмигрантка, цюрихская студентка. В 1878 г. жила в Париже вместе с Лукаининой, Нестеровой (Гольдштейн), Зин. Жебуневой, вместе с которыми производила денежные сборы для печатания революц. изданий.

Справки (З. Жебунева, Лукаинина, Нестерова).—Голицын, Десятая глава, 106.

Касаткин, Павел, студент Петерб. ун-та. В 1879 г. был арестован, в связи с делом о тайной типографии, в числе сорока лиц на сходке в квартире студ. Прядильщикова. После обыска оставлен на свободе.

Справка (П. Касаткин).

Кастальский, Василий, студент Мед.-Хир. ак-ии. Привлечен к дознанию в окт. 1879 г., производившемуся при Петерб. губ. жанд. управлении, по обвинению в полит. неблагонадежности. По распоряжению петерб. ген.-губернатора подчинен секретн. надзору полиции.

Справка (В. Кастальский).

Кастальский, Всеволод Дмитриевич, сын священника, студент Московск. технич. уч-ща. По агент. сведениям, вел пропаганду в 1873 г. под видом обучения рабочих в воскресной школе.

Справки (Н. Кастальский, М. Охременко, Шухов).

Кастальский, Иван Егорович, сын дьякона. Род. ок. 1858 г. Воспитанник Орловск. дух. сем-рии. Арестован в сред. дек. 1878 г., в виду получения Орловск. жанд. управлением сведений о переписке его с студент. Вас. Архангельским и о присылке ему землевольческих изданий. Находился в одиночном заключении с 19 дек. 1878 г. Привлечен к дознанию по обвинению в попытке распространить землевольч. издания среди семинаристов. По выс. пов. 25 июля 1879 г. дело разрешено в администр. порядке с вменением ему в наказание предвар. содержания под стражей, с подчинением его гласн. надзору полиции и с воспрещением отлучек с места жительства

Справки (И. Кастальский, Руднев).—Доклады 1879, II, 497—503.—Справ. листок.

Кастальский, Николай Дмитриевич, сын священника, студент Моск. технич. уч-ща. По агент. сведениям, вел вместе с братом Всеволодом, М. Охременко и др. пропаганду среди рабочих в 1873 г. под видом обучения их в воскресной школе при Технич. уч-ще. В виду полит. неблагонадежности подчинен негласному надзору полиции.

Справки (И. Кастальский, М. Охременко, Шухов).

Касьян —революц. кличка в Одессе Сол. Ефг. Лиона (см.).

А. Шехтер, «Кат. и Сс.» VI (1923), 44 (Революц. Одесса 70-х г.г.).

Касьяненко, Иван Николаевич, казак с. Корнеевки (Полт. губ.). Учился в Киевск. (Нежинск.?) гимназии, но курса не окончил. В 1875 г. привлечен к дознанию вследствие подозрения в чтении запрещ. книг и в участии в пропагандистском кружке.

Справка (Аф. Михалевич).—Справ. листок.

Катков, Алексей Ильич, крестьянин дер. Московки (Серпух. у. Моск. губ.). Арестован и привлечен к дознанию по обвинению в имении запрещ. книг, полученных им от Воро-

ненко. По выс. пов. 18 ноября 1876 г. дело о нем разрешено в администр. порядке с вменением в наказание предвар. содержания под стражей.

Доклады 1876, II, 345—350.—Справ. листок.

Кауль, Федор Богданович, рижск. мещанин. Род. в 1853 г. Вышел из 7-го класса гимназии. Был учеником Рославльск. жел.-дор. технич. уч-ща, которое окон ил. В 1879 г. привлекался к дознанию, возникшему 6 дек. 1879 г. в Смоленск. губ., по обвинению в ведении в 1875 г. вместе с П. Вознесенским и братьями Зотовыми пропаганды среди жел. дорожн. рабочих в Рославле. Содержался в Симфероп. тюремн. замке с 31 янв. 1880 г. Дело о нем разрешено в администр. порядке с вменением в наказание предвар. со ержания под стражей и с подчинением надзору полиции на три года.

Справки (Ф. Кауль, П. Вознесенский, Вл. Зотов).—Справ. листок.

В. Перовский, «Кат. и Сс.» 1925, IV (17), 73 (Мои воспоминания).

Кауранин, Александр Александрович, сын ссыльно-поселенца. Род. ок. 1855 г. в Енисейск. губ. За хранение стихов преступн. содержания выслан из Петербурга в Колу (Арханг. губ.), где подчинен надзору полиции с 5 июля 1879 г.

Справка (А. Кауранин).—Ведомость по Арханг. губ. (1879).—Справ. листок.

Кафиеро (урожд. Кутузова), Олимпиада Евграфовна, дворянка Тверск. губ., жена итальянского подданного, бакуниста, рево-

О. Е. Кафиеро.

С фотогр. 1881 г.

Из собр. Муз. «Каторга и Ссылка».

люционера Карло Кафиеро. Род. в 1843 г. Весною 1873 г. жила в Локарно, где познакомилась с Бакуниным, а осенью т. г. жила вместе с ним в вилле «Баранато». Осенью 1875 г. выехала в Россию и с целью пропаганды среди крестьян жила учительницей в Псковск. губ., потом докторской помощницей в Симбирск. губ. и, наконец, в имении Лялино в Тверск. губ. у своей сестры Надежды Евграф. Кутузовой. Арестована в им. Лялино в апр. 1877 г. и привлечена к дознанию, возникшему в Петербурге в связи с обнаружением в Италии отдела Интернационала. Содержалась под арестом при III Отделении. По выс. пов. 11 ноября 1877 г. дело о ней прекращено, но, в виду политической неблагонадежности, подчинена негласн. надзору полиции. Весною 1878 г. вместе с А. В. Якимовой и Е. Фл. Завадской путешествовала в целях пропаганды в среднем Поволжье (Рыбинск—Нижний). В том же году открыла без разрешения школу, закрытую властями. Арестована в мае 1879 г. и за открытие школы без надлежащего разрешения, как иностранная подданная, по распоряжению петерб. ген.-губернатора 2 июня т. г. выслана за границу по этапу. В февр. 1881 г., без разрешения, с паспортом на имя вдовы губ. секр. Ек. Желудковой, вернулась в Россию и 20 марта т. г. была задержана в Сувалках, где жила по подложному паспорту жены шт.-кап. Людвиги Соколовой с целью собрать сведения об арестованных Н. А. Морозове и Астафьеве. Перевезена в Петербург и содержалась в Доме предвар. заключения. По выс. пов. 16 дек. 1881 г. выслана под надзор полиции в Западн. Сибирь. В нач. 1882 г. переведена в Москву, в Бутырскую тюрьму, откуда отправлена в Ишим (Тобольск. губ.). По постановлению Особ. совещания от 24 мая 1882 г. срок надзора продлен на пять лет. 6 июля 1883 г. бежала из Ишима, после чего жила в Швейцарии.

Справки (О. Кафиеро, Евг. Завадская, В. Зайцев, Пр. Ивановская, В. Серпинский, В. Соколов).—Доклады 1877, II, 254—256; 1881, III, 837—854.—Справ. листок.—Ведомость по Петерб. градоначальству (1879).—Список псевдонимов.—Список 1886 г.—Список 1887 г., стр. 89—90.—Хроника, 247, 329.

О. Кафиеро-Кутузова, «Был.» 1907, I, 178—187 (Из далекого прошлого).—Е е ж е, «Голос Мин.» 1914, V, 124—130 (К. Кафиеро).

М. П. Сажин, Воспоминания (Ук.).—Ю. Стеклов, М. А. Бакунин, IV (Ук.).—О. Любатович, «Был.» 1906, VI, 132—135 (Далекое и недавнее).—М. Зайцева, «Мин. Годы» 1908, XI, 108 (Зайцев за границей).—И. Белоконский, «Кат. и Сс.» 1927, II (31), 148 (К истории полит. ссылки 80-х г.г.).

Кац, Константин Абрамович (в первом вып. настоящего тома на стр. 250 и 360 ошибочно назван Михаилом Никитичем), сын екатеринославск. купца. Род. 21 мая 1855 г. В 1874 г., студентом Харьковского ун-та, принимал деятельное участие в харьковск. кружке, организованном С. Ф. Коваликом; летом т. г. уехал в Екатеринославск. губ., где устроил в целях пропаганды кузницу. Вследствие возбужденного преследования членов харьковск. кружка в связи с делом о пропаганде в империи (193), эмигрировал в 1875 г. в Румынию. В 1878 г. обманным образом арестован в Румынии на русск. станции Галац, Бендеро-Галацкой жел. дор. и со 2 дек. 1878 г. заключен в Петропавл. крепость. Освобожден из крепости 8 янв.

1879 г. и в администр. порядке, за участие в харьк. кружке, выслан под надзор полиции в Архангельск. губ., где с 21 янв. 1879 г.

К. А. Кац-Доброджану.

С фотогр. 1870-х г. г.
Из собр. Муз. «Каторга и Ссылка».

поселен в Мезени. 24 июня (в июле?) 1879 г. бежал из Мезени вместе с Ник. Преферанским морем через Норвегию и поселился в Плоешти (Румыния). Приняв румынское подданство, под фамилией Костика Доброджану-Гереа, был выдающимся критиком и публицистом, основателем и лидером социал-демократич. румынск. партии. С ноября 1894 г. под его ближайшим руководством издавалась на румынском языке в Бухаресте соц.-демокр. газета «Новый Свет». Умер в Румынии в 1920 г.

Сообщение М. М. Клевенского. — Справки (Д. Зейдер, А. Калюжный, Лукашевич, Маслов, Преферанский, Самарский, М. Спесивцев, Ульянинова).—Ведомость по Архангельск. губ. (1879).—Список 1852—1879 г.г., л. 49 об.—Календарь «Нар. Воли», 158.—Список 1883 г., I, стр. 42; 1889 г., стр. 230; 1899 г., стр. 338—340.—Обзор, III, 12.—Бурцев, За сто лет, II, 101, 123.—Хроника, 96, 329.—Больш. энциклопедия, XXI.

Л. Троцкий, Война и революция, I, 75—76 (Доброджану Гереа).

Госуд. преступления, III, 99—100 (90—91), 103 (94), 197 (179).—В. Богучарский, Активное народничество (Ук.).—О. Аптекман, Земля и Воля (Ук.).—П. Лавров, Народники-пропагандисты (Ук.). — Л. Дейч, 16 лет в Сибири (Ук.).—П. Аксельрод, Пережитое, 148—149, 314, 373.—Л. Тихомиров, Воспоминания (Ук.).—Л. Троцкий и Х. Раковский, Очерки политической Румынии. М., 1922, стр. 69—78.

«Нар. Воля» II (1879) (Хроника преследований) (Литература парт. «Нар. Воля», 140).—«Общее Дело» № 50 (1882), 14 (Корреспонденции).—В. Фигнер, «Был.» 1906, III, 265 (Шлиссельбургская узница).—«Кат. и Сс.» 1925, V (18), 44—45 (Потемкинцы в Румынии).—Благоев, «Прол. Рев.» 1927, I (60), 197 (Воспоминания из моей жизни).—Г. Бакалов. «Летопись Марксизма», II, 48 (Русские друзья Христо Ботева).

Кац, Меер Мовшович. Не окончил Виленск. гимназии. В конце 1870-х г.г. вместе с М. Эпштейном участвовал в виленском револ. кружке.

«Ист.-Рев. Сборник» I (1924), 63 (Н. Бухбиндер, Из истории револ. пропаганды среди евреев в 1870-х г.г.),

Кац, Михаил Никитич (Никифорович ?), киевский мещанин. Род. ок. 1853 г. В ноябре 1873 г. присутствовал в Киеве на с'езде членов кружка Жебуневых. Жил в Одессе вместе с Жебуневым и Глушковым, занимаясь бондарным мастерством. В нач. 1874 г. через Я. Стефановича получил место учителя в с. Кошарах (Конотопск. у.), откуда через год перешел учителем в с. Вел. Самбор; вел пропаганду среди крестьян. Арестован в нач. 1876 г. и содержался сначала в тюремн. замке в Нежине, а с 7 ноября 1876 г.—в Петропавл. крепости. 10 окт. 1877 г. переведен в Дом предвар. заключения. 5 мая 1877 г. предан суду особ. прис. Сената по обвинению в участии в противоправ. сообществе и в распространении преступн. сочинений (процесс 193-х). 7 ноября 1877 г. удален из залы заседаний суда за отказ отвечать на вопросы. 23 янв. 1878 г. признан виновным во вступлении в противозакон. сообщ-во со знанием его целей и в имении книг преступн. содержания и приговорен к лишен. всех прав и преимущ. и к отдаче на год и три месяца в исправит. арестантск. роты, при чем суд ходатайствовал о вменении в наказание предвар. содержания под стражей. По выс. пов. 11 мая 1878 г. приговорен к условному наказанию, а по соглашению м-ра внутр. дел с III Отделением—к высылке в Вятск. губ. под строжайший надзор полиции. До приведения высылки в исполнение скрылся в 1878 г. из Киева; эмигрировал за границу и умер в нач. 1884 г. в Монпелье (во Франции).

Справки (М. Жебунева, М. Панкевич, И. Петрункевич).—Доклады 1878, I, 228—241.—Справ. лист. к.—Список 1852—1879 г.г., л. 45.—Список 1883 г., I, стр. 49; 1887 г., стр. 91. — Обзор, VII, 65. — Бурцев, За сто лет, II, 91.—Его же, Календарь (Ук.).

Стенограф. отчет, 219—221, 294, 300, 375—380, 387—389, 398, 406, 452.—Госуд. преступления, III, 138—144 (126—131), 149 (136), 263 (239), 265 (241), 313 (285), 318 (289), 321 (292), 324 (295), 326 (297), 330 (300).

«Нар. Воля» XI—XII (1885) (Некролог) (Литература парт. «Нар. Воля», 725).—«Вестн. Нар. Воли», V, 168.—Н. Морозов, «Был.» 1907, III, 284 (Андр. Франжоли).—«Был.» 1907, IX, 272 (Записка м-ра юстиции Палена).—С. Чудновский, «Мин. Годы» 1908, V—VI, 374 (Из дальних лет).—С. Ковалик, «Кат. и Сс.» 1924, V (12), 245 (С. А. Жебунев).

Качка, Александр Петрович, сын колл. регистратора, уроженец Екатеринбурга. Студент Петерб. ун-та. Летом 1873 г. подчинен негласн. надзору в Екатеринбурге вследствие своих сношений с высланным студентом Петровской Землед. ак-ии Коротковым.

Справка (А. Качка).

Качка (по мужу Калачева), Елизавета Петровна, дочь колл. регистратора. Род. ок. 1852 г. Бывш. воспитанница Екатеринб. гимназии. В 1872 г. организовала кружок из местной молодежи. Привлечена к дознанию, производившемуся прокурором Петерб. суд. палаты, по обвинению в организации вместе с студ. Вас. Каликиным противоправ. сообщества. По выс. пов. 5 сент. 1873 г.

дело о ней прекращено после строгого внушения. В июне 1873 г. переехала в Петербург, где занялась педагогич. деятельностью, которая ей была вскоре запрещена, а сама она по распоряжению м-ра вн. дел подчинена строжайшему надзору полиции.

Справки (Е. Качка, Архипов, А. Жемотин, В. Корнилов, В. Покровский, В. Португалов, Сеноженский, Е. Солонинина).—Доклады 1873 г.—Справ. листок.—Ведомость по Петерб. градоначальству (1875—1877).

С. Синегуб, «Был.» 1905, VIII, 45 (Воспоминания чайковца).—В. Пищулин, «Труды Общ-ва изучен. Киргизск. края» III (1922) (Дело Нечаева и его отражение в Оренбургск. крае).

Качка, Прасковия, дворянка. В 1877—1878 г.г. принимала участие в московск. народнических кружках (кличка «Паша рыжая»). В 1879 г. убила из ревности студента Ор. Байрашевского. Судом была оправдана.

Сообщение М. М. Клевенского.—Вл. Г. Короленко, История моего современника, т. II, ч. 4, гл. XIX.—Я. Белый, «Кат. и Сс.» 1923, VI, 74 (Воспоминания ссыльного 80-х г.г.).—С. Викторова-Вальтер, «Кат. и Сс.» 1924, IV (11), 65—67 (Из жизни революц. молодежи втор. пол. 70-х г.г.).

Качурин, Константин Евдокимович, сын тит. сов. Род. в Сарат. губ. ок. 1855 г. Студент Мед.-Хир. ак-ии. Арестован 14 окт. 1878 г. на квартире Сабурова в Петербурге и привлечен к дознанию, возникшему в авг. 1878 г. по поводу убийства Мезенцова. С 4 ноября по 23 дек. 1878 г. содержался в Петроп. крепости, по освобождении из которой подчинен особ. надзору полиции. По выс. пов. 18 мая 1880 г. дело о нем разрешено в администр. порядке с вменением в наказание предвар. содержания под стражей и с высылкою под надзор полиции на три года в Олонецк. губ.; в 1885 г. жил под надзором в Саратовск. губ. В 1888 г. окончил ак-ию со званием лекаря. В 1900-х г.г. был земским врачом в Саратовск. губ.

Справка (К. Качурин).—Список 1852—1879 г.г., л. 49.—Ведомость по Петерб. градоначальству (1879).—Доклады 1880, II, 674—692.—Справ. листок.—Список 1886 г.—Медиц. список.

П. Аксельрод, Пережитое, 350.—«Земля и Воля» IV (1879) (Наши домашн. дела) (Револ. журналистика 1870-х г.г., 387).

Кашинцев, Александр Николаевич.

См. «восьмидесятые годы».

Кашинцев, Иван Николаевич.

См. «восьмидесятые годы».

Каширский, Александр, студент Петровск. Землед. ак-ии в Москве. По агент. сведениям, был одним из деятельных участников револ. кружка петровцев, организованного в 1870 г. Пругавиным и Аносовым.

Справки (А. Каширский, Вл. Мейер).

О. Аптекман, «Русск. Прошлое» I (1923), 49 сл. (Московск. револ. кружки).

Кашкевич, Николай, студент Петровск. Землед. ак-ии в Москве. Проживая вместе с Уст. Жейцем, А. Луканиным и Н. Курбатовым, входил вместе с ними, по агент. сведениям, в револ. кружок. Обыскан в перв. пол. мая 1877 г.

Справки (Н. Кашкевич, Н. Курбатов, А. Луканин).

Кашнин, сельский учитель. По агент. сведениям, снабжал Н. К. Семенова в 1878 г. запрещ. литературой.

Справка (Н. Семенов).

Кашперов, Сергей, дворянин. Привлекался к дознанию, возникшему в сент. 1876 г. в Симбирске, вместе с Хохловым, по обвинению в распространении запрещ. книг. По выс. пов. 9 окт. 1877 г. дело разрешено в администр. порядке с учреждением за ним в виду его полит. неблагонадежности негласн. надзора полиции.

Доклады 1877, II, 281—283.—Справ. листок.

Кащенко, Петр Петрович.

См. «восьмидесятые годы».

Квасина, слушательница акушерск. курсов при Калинкинск. больнице в Петербурге. Арестована после 13 марта 1879 г. в связи с покушением Мирского на Дрентельна.

Б. Глинский, Революц. период, II, 303.—«Земля и Воля» V (1879) (Наши домашние дела) (Револ. журналистика 70-х г.г., 460).—«Листок Земли и Воли» II—III (1879) (Хроника арестов) (Там же, 506).

Квасницкая, Ольга Матвеевна, дочь священника, домашняя учительница. Род. ок. 1858 г. в Волынск. губ. Слушательница акушерских курсов в Петербурге. Арестована в марте 1879 г. за распространение нелегальн. литературы и, по распоряжению м-ра внутр. дел от 21 апр. 1879 г., выслана под гласн. надзор в Олонецк. губ. С 8 мая т. г. водворена в Пудоже. За неподчинение распоряжениям полиции, по предписанию м-ра внутр. дел от 31 авг. т. г., переведена в Вятск. губ.; до перевода бежала, но вскоре была задержана; со 2 ноября т. г. во ворена в Шубенской вол. (Котельнич. у.). В сент. 1880 г. разрешено жить у отца в Волынск. губ. По постановл. Особ. совещания срок надзора продлен на 3 года, считая с 9 сент. 1881 г. В 1884 г. освобождена от надзора.

О. М. Квасницкая.

С фотогр. 1879 г.

Из собр. Муз. «Каторга и Ссылка».

Сообщение С. П. Швецова.—Справки (О. Квасницкая, Бабиков, Н. Журман, К. Иванайнен, П. Метельский, М. Михалевич, М. Семенова, Б. Шимановский, Яценко).—Ведомости: по Олонецк. губ. (1879); по Вятск. губ. (1879).—Дело Деп. полиции, V, № 53 (1881).

«Нар. Воля» I (1879) (Корреспонденции) (Литература парт. «Нар. Воля», 48).

Квацаридзе (Гвицеридзе), Лаврентий Григорьевич, сын священника. Воспитанник Тифлисск. реальн. уч-ща. В 1875 г. принимал участие в кавказск. революц. кружке.

Справка (Гвицеридзе).

Квацаридзе (Гвицеридзе), Полиевкт Григорьевич, сын священника. Воспитанник Тифлисск. дух. сем-рии. В 1875 г. принадлежал к кавказск. резол. кружку.

Справка (Гвицеридзе).

Квашнина (по мужу Лойко), Лидия Павловна.

См. «восьмидесятые годы».

Квитковский, Степан, студент Харьк. ун-та. Привлекался к дознанию по делу о пропаганде в империи (193). По выс. пов. 19 февр. 1876 г. освобожден от взыскания за недостатком улик.

Доклады 1876, I, 39 об.—Справ. листок.

Квицинская, Александра, домашн. учительница. Род. ок. 1856 г. Привлечена к дознанию в 1879 г. в связи с делом Фил. Григорьева и за участие в революц. кружке в Могилеве; по предписанию м-ра внутр. дел от 10 июня 1879 г. выслана из Могилева под надзор полиции в Вологодск. губ.; с 21 июля т. г. водворена в Вологде.

Справка (А. Квицинская).—Ведомость по Волог. губ. (1879).

Квятковская (по второму мужу Пьянкова), Екатерина Константиновна, жена А. А. Квятковского. Род. в 1854 г. Проживая в Петербурге вместе с С. М. Миртовой, обыскана 23 июля 1875 г. Вследствие сношений ее с госуд. преступниками, подчинена, по постановлению м-ра внутр. дел, гласному надзору полиции. После смерти А. А. Квятковского вышла замуж за И. П. Пьянкова и последовала за ним в ссылку в Иркутск. губ. в 1881 г.

Справки (Е. Квятковская, С. Миртова, И. Пьянков).—Справ. листок.

Квятковский, Александр Александрович.

См. «восьмидесятые годы».

Квятковский, Иван (Александрович?), бывший студент Мед.-Хир. ак-ии. Привлекался к дознанию по делу о пропаганде в империи (193). По выс. пов. 19 февр. 1876 г. освобожден от преследования за недостатком улик.

Доклады 1876, I, 38.—Справ. листок.

Квятковский, Николай Ильич, прапорщик Абхазского 160-го пех. полка, сын чиновника. Род. ок. 1849 г. Привлекался к дознанию в конце 1875 г. в виду отобранной у ученика Пензенск. гимназии Добронравова книги «Отщепенцы», полученной им от Квятковского. По выс. пов. дело о нем прекращено.

Справка (Н. Квятковский).—Справ. листок.

Квятковский, Тимофей Александрович, дворянин, сын золотопромышленника, брат А—дра Ал. Квятковского. Род. в 1852 г. в

Т. А. Квятковский.

С фотогр. 1878 г.
Из собр. Муз. «Каторга и Ссылка».

Томске. В 1869 г. поступил в Петербургский ун-т, откуда перешел в Технолог. ин-т. Летом 1870 г. приехал в Новгород вместе с братом и организовал кружок, где читались запрещ. сочинения. Осенью 1872 г. выехал за границу; жил в Цюрихе, где познакомился с братьями Жебуневыми и вошел в их кружок. В феврале 1873 г. уехал из Цюриха во Францию, где занялся практическим изучением сельского хозяйства. Вернувшись в Россию, организовал, вместе с братом, весною 1874 г. в селе Хотуши (Тульск. губ.) слесарную мастерскую в целях пропаганды. Работал сам в мастерской летом 1874 г. Скрывшись из с. Хотуши, уехал в Киев, где в конце 1874 г. вошел в кружок, организованный Дейчем и Фесенко для пропаганды среди приверженцев рационалистич. сект. Арестован в апр. 1875 г., доставлен в Петербург и 10 мая 1875 г. заключен в Петроп. крепость, из которой освобожден 18 мая т. г. Привлечен по делу о пропаганде в империи (193) за принадлежность к кружку Жебуневых. По выс. пов. 19 февр. 1876 г. дело это разрешено в администр. порядке с подчинением негласн. надзору. Вслед за тем дознанием обнаружено его участие в слесарн. мастерской в с. Хотуши. 27 мая 1876 г. вторично арестован в Серпухове, препровожден в Тулу, где содержался под домашним арестом. В янв. 1877 г. снова скрылся с целью эмигрировать за границу, но был задержан в Ковно с паспортом на имя солдатск. сына Полякова. Содержался в тюремн. замке в Москве, от-

куда переведен в Дом предвар. заключения. 5 мая 1877 г. предан суду особ. прис. Сената по обвинению во вступлении в противоправит. сообщество и в распространении преступных сочинений (процесс 193-х). 23 янв. 1878 г. признан виновным и приговорен к лиш. всех прав сост. и к каторжным работам в крепостях на 9 лет, при чем суд ходатайствовал о замене каторжн. работ ссылкою на поселение в Тобольск. губ. Заключен в Петроп. крепость 25 янв. 1878 г. По выс. пов. 11 мая 1878 г. лишен прав и в срок каторжн. работ зачтено предварительное содержание под стражей. 23 июля 1878 г. отправлен из Петроп. крепости на Кару, куда прибыл 12 сент. т. г. В апр. 1879 г. переведен в вольную команду, но по циркуляру 15 дек. 1880 г. снова заключен 2 янв. 1881 г. в тюрьму и закован в кандалы. 18 февр. 1883 г. обращен на поселение; жил в Акше (Забайк. обл.); по манифесту 26 ноября 1886 г. разрешено переселиться в Енисейск. губ. В 1893 г. разрешено повсеместное, кроме столиц, пребывание без восстановления в правах; 5 февр. 1898 г. подал всеподд. прошение о восстановлении в правах. Занимал видный пост при постройке Сибирск. жел. дороги. Умер.

Справки (Т. Квятковский, Бобков, Буздалин, М. Завадский, Ю. Кареев, А. Квятковский, Малиновская, С. Петров, Е. Философова).—Доклады 1876, I, 28; II, 327—330; 1878, III, 228—241.—Справ. листок.—Список 1852—1879 г.г., л.л. 41, 47 об.—Бурцев, За сто лет, II,91, 98.—Больш. энциклопедия, XXI.—В. Бурцев, Календарь (Ук.).

Стенограф. отчет, 374, 426, 428, 429, 431—436, 456.—Госуд. преступления, III, 137 (125), 147 (134), 149—151 (136—137), 263 (239), 265 (241), 312 (285), 315 (287), 321 (292), 323 (294), 326 (297), 329 (300), 332—333 (302—304).—Л. Дейч, Хождение в народ, 6 сл.—Л. Дейч, За полвека, I, 59 сл., 71 сл., 88.—Его же, 16 лет в Сибири (Ук.).—О. Аптекман, Земля и Воля (Ук.).—Кара и другие тюрьмы, 240 (И. Жук-Жуковский, Мартиролог Нерчинск. каторги).—Н. Чарушин, О далеком прошлом (Ук.).—Л. Тихомиров, Воспоминания (Ук.).

Старик [Ковалик], «Был.» 1906, X, 59—61 (Движение 70-х г.г по Большому процессу).—С. Богданов, «Был.» 1906, XI, 114 сл. (Пом. прис. пов. Е. С. Семяновский—один из первых карийцев).— О. Аптекман, «Мин. Годы» 1908, V—VI, 300 сл. (Из воспоминаний землевольца).—С. Чудновский, «Мин. Годы» 1908, V—VI, 373, 376 (Из дальних лет).—Г. Осмоловский, «Мин. Годы» 1908, VII, 123, 135 (Карийцы).—М. Чернавский, «Кат. и Сс.» 1924, V (12), 47 (Ип. Н. Мышкин).—«Красн. Арх.» т. XIV (1926), 161 (Автобиографическое заявление А. А. Квятковского).

Кевеш (урожд. Рувинова), Дебора, виленск. мещанка. Выслана в мае 1879 г. в администр. порядке из Петербурга на жительство в Вильно, в виду прикосновенности ее к делу об устройстве в Петербурге тайной типографии и в укрывательстве Л. Мирского (?). Принимала участие в виленск. револ. кружке.

Справки (Д. Кевеш, Ядловкер).—«Ист.-Рев. Сборник» I (1924), 64 (Н. Бухбиндер, Из истории револ. пропаганды среди евреев в 1870-х. г.г.).

Кевеш, Меер-Зельман Абрамович, виленск. мещанин. В мае 1879 г. по распоряж. петерб. ген.-губернатора выслан из Петербурга в Вильно под надзор полиции, вследствие прикосновенности к делу об устройстве в Петербурге тайной типографии и за укрывательство Л. Мирского (?). В авг. 1879 г., по распоряжению м-ра вн. дел, как лицо крайне неблагонадежное в политич. отношении, выслан под надзор полиции в Архангельск. губ.

Справка (М. Кевеш).

Кевис, виленск. мещанин. По агент. сведениям, принимал участие в 1876 г. в революц. кружке в Вильно; при производстве дознания разыскан не был.

Справка (Кевис).

Кеворк, Степан, григориопольский мещанин. Род. в Херсонск. губ. ок. 1860 г. По постановлению Одесск. жанд. управления, вследствие привлечения по госуд. преступлению, подчинен особому надзору полиции с 8 мая 1879 г.

Ведомость по Одесск. градоначальству (1879).

Кеглер, Франц Францевич, мещанин. Род. ок. 1852 г. Столяр. Привлекался по делу о соц.-революц. пропаганде в Варшаве по обвинению в посещении сходок и в хранении запрещ. литературы (дело 137-ми). По выс. пов. 2 апр. 1880 г. дело о нем разрешено в администр. порядке с подчинением его гласному надзору полиции.

Справка (Ф. Кеглер).—Доклады 1880, I, 64—135.—Справ. листок.

Кезевич (Кизевич), Василий Григорьевич, сын свящ., воспитанник Минск. дух. сем-рии. Род. в 1860 г. Арестован в Минске 12 июня 1879 г. и привлечен к дознанию, возникшему 12 июня 1879 г. в Минске, по делу о распространении преступных сочинений, полученных им от студ. Петерб. ун-та Гаховича. Находился под стражей с 12 июня по 5 июля 1879 г. По выс. пов. 7 мая 1880 г. дело о нем разрешено в администр. порядке с вменением в наказание предвар. содержания под стражей.

Доклады 1880, II, 423—426.—Справ. листок.

Б. Титлинов, Молодежь и революция, 25.—«Нар. Воля» III (1880) (Корреспонденции. Из Минска) (Литература парт. «Нар. Воля», 208).

Кезели, Давид, воспитанник Тифлисск. дух. сем-рии. Привлечен к дознанию в 1873 г. за составление и распространение среди товарищей прокламации «К новому поколению Грузии».

Справки (Ив. Махвеладзе, Дм. Сарментов).—Справ. листок.

Кельцева, Вера Тимофеевна, домашняя учительница. Задержана в дек. 1875 г. в Москве, в квартире Над. Георгиевской, арестованной за сношения с арестантами, письма которых были у ней найдены при обыске. Привлечена к дознанию по делу о противоправ. пропаганде (50). По выс. пов. 11 ноября 1876 г. дело о ней прекращено.

Справка (В. Кельцева).—Доклады 1876, II, 331—339.—Справ. листок.

Кельчевская. Выслана из Петербурга в Роменск. уезд под надзор полиции. В 1878 г. входила в кружок, организованный в Ромнах высланным студентом Киевск. ун-та Е. В. Добровольским.

Справка (Е. Добровольский).

Кенорецкий, воспитанник Олонецк. учит. сем-рии. По агент. сведениям, в связи с дознанием по делу о распространении в Оло-

нецк. губ. в 1878 г. запрещен. книг, принадлежал к местн. революц. кружку.

Справка (К е н о р е ц к и й).

Кентский, Андрей Григорьевич, мещанин, столярный подмастерье. Род. ок. 1822 (?) г. Проживая в Варшаве, привлечен к дознанию по делу социально-револ. пропаганды в Варшаве (дело 137-ми). По выс. пов. 2 апр. 1880 г. дело о нем разрешено в администр. порядке с выдержанием его в тюрьме в течение четырех месяцев.

Справка (А. К е н т с к и й).—Справ. листок.

Керсновский, Бронислав Аполлинариевич, дворянин. Род. в Гродненск. губ. ок. 1858 г. Воспитанник гимназии. Привлекался к дознанию вместе с братом Осипом Керсновским по делу о соц.-революц. пропаганде в Варшаве в 1879 г. (дело 137-ми), по обвинению в присутствии на сходках кружка. По выс. пов. 2 апр. 1880 г. дело о нем разрешено в администр. порядке с подчинением гласн. надзору в течение года. Метеоролог.

Справки (Б. К е р с н о в с к и й, З а в и ш а, Н е т у п с к и й, А. С и д о р е к).—Доклады 1880, I, 64—135.—Справ. листок.—С. В е н г е р о в, Список.

Керсновский, Осип Аполлинариевич, дворянин. Род. в Гродненск. губ. ок. 1857 г. Окон ил гимназию. Привлекался к дознанию по делу о соц.-революц. пропаганде в Варшаве (дело 137-ми), по обвинению в устройстве в янв. 1879 г. на своей квартире собраний кружка. По выс. пов. 2 апр. 1880 г. дело о нем разрешено в администр. порядке с подчинением, после месячного ареста, гласному надзору полиции в течение года. Метеоролог и географ в 1900-х г.г.

Справки (О. К е р с н о в с к и й, З а в и ш а).—Доклады 1880, I, 64—135.—Справ. листок.—С. В е н г е р о в, Список.

Кестельман (по мужу Б е к), Елена Андреевна.

См. «восьмидесятые годы».

Кестельман, Лия Янкелевна. Арестована в Вильно 21 ноября 1875 г. по делу о пропаганде.

Справка (Д. С о к о л о в).

Киандер, Давид, финляндск. уроженец, рабочий в Петербурге. Обыскан в сред. янв. 1879 г. в Петербурге, в виду сведений о предстоящих 17 янв. 1879 г. стачках.

Справка (К и а н д е р).

Кибальчич, Николай Иванович.

См. «восьмидесятые годы».

Кибардин, Василий Семенович, сын дьячка, род. ок. 1850 (1845?) г. Надзиратель Яранского дух. уч-ща. Священник (?). Арестован и привлечен к дознанию в 1874 г. по делу о пропаганде в империи (193) по обвинению в имении запрещен. сочинений и передаче их П. Кудрявцеву. По выс. пов. 19 февр. 1876 г. освобожден от взыскания за недостатком улик. В 1879 г. вторично арестован в Уржумск. у. (Вятск. губ.) и выслан в Архангельск. губ.

Справки (В. К и б а р д и н, Р о м а н о в).—Доклады 1876, I, 39.—Справ. листок.

«Нар. Воля» I (1879) (Хроника преследований) (Литература парт. «Нар. Воля», 64).

Кибрик—фамилия, под которой служил в военной службе в конце 1870-х г.г. Л. М. Д а в и д о в и ч (см.).

Н. Б у х б и н д е р, История еврейск. рабоч. движения (Ук.).

Кизевич—см. К е з е в и ч.

Кизельбаш, А. Н., студент Горного института. За участие в сходке 2 ноября 1874 г. уволен из ин-та. Впоследствии—сотрудник «Рижского Вестника».

С. В е н г е р о в, Список.—На пути к победе. Сборник, 5 (Р. А р с к и й, Горный ин-т в революц. движении).

Кизер, Виктор Егорович, из дворян Тифлисск. губ. Род. ок. 1851 г. Слушатель Петровск. Землед. ак-ии в Москве. Вместе с Цакни, Поповым и др. был одним из деятельных участников сходок в ак-ии в 1871—1872 г.г. Привлечен к дознанию в Москве за участие в тайном общ-ве и обязан подпискою о невыезде. По выс. пов. 28 авг. 1875 г. дело о нем прекращено.

Справки (В. К и з е р, В. М а к с и м о в и ч).—Доклады 1875 г.—Справ. листск.

В. Л. П е р о в с к и й, Воспоминания, 108.

Кикодзе, Александра Сергеевна—см. А. С. Х о р ж е в с к а я.

Кикодзе, Афанасий, священник с. Бахва (Озургетского у.). Род. ок. 1827 г. Привлечен к дознанию, возникшему в окт. 1876 г. в Тифлисе, по делу о революц. пропаганде в Тифлисск. и Кутаисск. губерниях. По выс. пов. 26 июля 1878 г. по недостатку улик дело о нем прекращено.

Справка (А. К и к о д з е).—Доклады 1878, II, 398—410.—Справ. листок.

Кикодзе, Георгий (Григорий) Дмитриевич, священник, отец Ис. Гр. Кикодзе. Род. ок. 1821 г. Привлечен к дознанию, возникшему в окт. 1876 г., по делу о револ. пропаганде в Тифлисск. и Кутаисск. губ., по обвинению в укрывательстве главного участника революц. общ-ва, своего сына, Ис. Гр. Кикодзе. Находился в одиночном заключении пять недель. По выс. пов. 26 июля 1878 г. дело о нем разрешено в администр. порядке после строгого внушения со стороны епархиальн. начальства.

Справка (Г. К и к о д з е).—Доклады 1878, II, 398—410—Справ. листск.

Кикодзе, Исидор Григорьевич, сын священника, студент Мед.-Хир. ак-ии, курса которой не окончил. В 1875 г. был одним из деятельных участников револ. кавказск. кружка в Петербурге, имевшего связь с Г. Ф. Здановичем. В февр. 1876 г. под фамилией Степанова уговаривал жанд. унт.-офицера Буланова устроить побег из Московск. тюрьмы заключенных по процессу 50-ти. В мае т. г., приехав в Кутаис, организовал вместе с М. Кипиани револ. кружок и был его руководителем. Должен быть привлечен к дознанию, возникшему в окт. 1876 г. в Тифлисе, по делу о револ. пропаганде в Тифлисск. и Кутаисск. губ., но до привлечения успел скрыться за границу. Жил в Константинополе, где держал справочную контору. По выс. пов. 26 июля 1878 г. дело о нем прекращено до его разыскания. По агент.

сведениям, неоднократно приезжал на Кавказ из Турции, укрываясь у своего отца и единомышленников.

Справки (И. Кикодзе, Буланов, Г. Зданович, В. Ивановский, А. Иоселиани, О. Любатович, А. Макаев, М. Махарадзе, Р. Павленков).—Доклады 1876, I, 171; 1878, II, 398—410.—*Справ. листок.*—*Список 1883 г.*, I, стр. 44. Госуд. преступления, II, 199 (162—163), 208 (170).

Кин, Александр, отст. матрос, рабочий на Ижорском заводе в Колпине. Род. ок. 1837 (?) г. Привлечен к дознанию в мае 1877 г. в Петербурге по доносу, по обвинению в передаче в Колпине другому лицу запрещ. книг. По выс. пов. 21 марта 1877 г. дело о нем прекращено за недостатком улик.

Справка (А. Кин).—Доклады 1877, I, 96—98.—Справ. листок.

Киналзе, Исидор, студент Технолог. ин-та. Жил в Петербурге на одной квартире с О. Кананновой. Обыскан 18 окт. 1874 г. по требованию Калужск. губ. жанд. управления. При обыске найдены запрещ. книги.

Справки (Эр. Жеребцов, В. Осипов).

Киндышев, Василий, крестьянин. По распоряжению начальника Пермского жанд. управления подчинен в 1874 г. негласн. надзору в связи с рабочими беспорядками на Тагильских заводах.

Справка (В. Киндышев).

Киндяк, Иван Моисеевич, отст. унт.-офицер. Привлечен к дознанию летом 1876 г. в Кролевецком у. (Черниг. губ.) по обвинению в чтении запрещ. книги («Хитрая механика»), полученной им от студента Технолог. ин-та Дм. Любовцева. Подчинен негласн. надзору.

Справка (Ив. и П. Киндяки).—Доклады 1878, II, 309.—Справ. листок.

Киндяк, Павел Моисеевич, волостной писарь в Кролевецком у. (Черниговск. губ.). Привлечен к дознанию летом 1876 г. по обвинению в чтении крестьянам запрещ. книги («Хитрая механика»), полученной через брата Ивана от студента Технолог. ин-та Дм. Любовцева. Подчинен негласн. надзору.

Справки (Пав. и Ив. Киндяки).—Справ. листок.

Киньорская, Юлия, дочь Констанции Аркушевской, дворянка. Проживала в Радомск. губ. Привлечена к дознанию в 1876 г. в виду нахождения в ноябре 1876 г. в Сандомирск. уезде запрещ. книг, принадлежавших ей и ее матери. По выс. пов. 8 февр. 1878 г. дело о ней разрешено в администр. порядке с подчинением ее, в виду политич. неблагонадежности, негласн. надзору полиции.

Справка (Ю. Киньорская).—Доклады 1878, I, 19—20.—Справ. листок.

Кипарисов, Всеволод Николаевич, офицерский сын, воспитанник Пензенск. гимназии. Род. ок. 1857 г. Привлекался к дознанию, по оговору Вифанского, по делу о пропаганде в империи (193) по обвинению в знании и недонесении о револ. кружке в Пензе. По выс. пов. 19 февр. 1876 г. освобожден от взыскания по недостатку улик.

Справки (В. Кипарисов, Резанов).—Доклады. 1876, I, 38.—Справ. листок.

Кипиани, Елена Дмитриевна, дочь действ. статск. советн., двоюродн. сестра Мих. Кипиани. Род. ок. 1855 г. Привлекалась к дознанию, возникшему в окт. 1876 г., по делу о револ. пропаганде в Тифлисск. и Кутаисск. губ., по обвинению в знании и недонесении о существовании кавказск. пропагандистск. кружка, участницей которого она была. По выс. пов. 26 июля 1878 г. дело о ней разрешено в администр. порядке: приговорена к денежному взысканию в размере 100 рубл., а в случае неуплаты к десятидневному аресту.

Доклады 1878, II, 393—410.—Справ. листок.

Кипиани, Иоакинф Аполлонович, дворянин. Род. ок. 1859 г. Привлечен к дознанию, возникшему в окт. 1876 г. в Тифлисе, по делу о револ. пропаганде в Тифлисск. и Кутаисск. губ., за участие в револ. кружке. По выс. пов. 26 июля 1878 г. освобожден от взыскания за недостатком улик.

Справка (И. Кипиани).—Доклады 1878, II, 398—410.—Справ. листок.

Кипиани, Константин Дмитриевич, сын действ. статск. советника. Род. ок. 1848 г. Привлечен к дознанию, возникшему в окт. 1876 г., по делу о револ. пропаганде в Тифлисск. и Кутаисск. губ., по обвинению в знании и недонесении о существовании кавказск. револ. кружка. По выс. пов. 26 июля 1878 г. дело разрешено в администр. порядке с подчинением его местному аресту.

Справка (К. Кипиани).—Доклады 1878, II, 398—410.—Справ. листок.

Кипиани, Михаил Кайхарович (Матвеевич?), дворянин Тифлисск. губ. Род. ок.

М. К. Кипиани.

С фотогр. 1870 г.

Из собр. Муз. Революции СССР.

1849 г. В 1873—1874 г.г., состоя студентом Технолог. ин-та в Петербурге, принадлежал к петербургск. грузинскому революц. круж-

ку, имевшему связь с В. В. Берви-Флеровским и эмигрантами. 14 марта 1874 г. вместе с другими участниками кружка подчинен негласному надзору. В мае 1875 г. вместе с Ис. Кикодзе организовал в Кутаисе кавказск. револ. кружок, имевший связь с Москвою через Г. Ф. Здановича. Обыскан и арестован 6 окт. 1876 г. Привлечен к дознанию, возникшему в окт. 1876 г., по делу о революц. пропаганде в Тифлисск. и Кутаисск. губ., как главный руководитель кружка. По выс. пов. 26 июля 1878 г. дело о нем разрешено в администр. порядке с высылкою его под надзор полиции в Вост. Сибирь. В виду расстроенного здоровья выслан в Оренбургск. губ. и водворен с 3 февр. 1879 г. в Оренбурге. В мае 1880 г. освобожден от надзора. Возвратившись на Кавказ, служил учителем в Горийской учит. сем-рии. Вторично арестован 2 марта 1883 г.; заключен в Метехском замке, а затем перевезен в Петербург. Привлечен к дознанию по делу о революц. пропаганде среди офицеров Мингрельского полка. По выс. пов. 7 марта 1884 г. выслан в Зап. Сибирь под надзор на три года. Водворен в Усть-каменогорске; в 1886 г. переведен в Семипалатинск. По окончании срока ссылки, в 1887 г., возвратился в Евр. Россию.

Сообщение С. П. Швецова.—Справки (М. Кипиани, Баев, Долинский, Зедгенидзе, Г. Зданович, А. Макаев, Р. Павленов, Н. Петрушевский, Д. Сохиев). — Доклады 1878, II, 398—410; 1879, I, 67. — Справ. листок. — Ведомость по Оренб. губ. (1879).—Обзор, VI, 93; VIII, 103. — Список 1886 г.

Н. К—н, Материалы по истории полит. ссылки в Степн. край, 70.—Народовольцы после 1-го марта. Сборник, 38 (В. Светлова, Провал народольч. кружка в Тифлисе в 1882 г.).

«Листок «Нар. Воли» I (1883) (Хроника арестов) (Литература парт. «Нар. Воля», 608).—«Нар. Воля» X (1884) (Арестная хроника) (там же, 714). — «Своб. Россия» II (1889), 19 (Хроника борьбы с самодержавием).— «Был.» 1906, VIII, 162 (К истории народов. движения среди военных в нач. 1880-х г.г.).—А. Бычков, «Кат. и Сс.» 1926, III (24), 169 (Два побега).

Кипиани, Ольга Дмитриевна. По указаниям Ег. Иосселиани, была деятельной участницей в 1875 г. револ. кружка на Кавказе. Дознанием ее непосредственного участия не обнаружено.

Справка (О. Кипиани).

Кипиани, Симон Давидович, дворянин. Род. ок. 1859 г. Привлечен к дознанию, возникшему в окт. 1876 г., по делу о револ. пропаганде в Тифлисск. и Кутаисск. губ. По выс. пов. 26 июля 1878 г. освобожден от взыскания за недостатком улик.

Справка (С. Кипиани).—Доклады 1878, II, 398—410.—Справ. листок.

Киппен (урожд. Хотинская), Ривка, дочь 2-ой гильдии купца. Обыскана в 1879 г., при чем при обыске найден чемодан с запрещен. литературой, оставленный ее сестрой Елиз. Моценковой (Хотинской).

Справки (Р. Киппен, Е. Моценкова).

Кириев (Киреев?), Михаил, воспитанник Полтавск. дух. сем-рии. Род. ок. 1855 г. Привлечен к дознанию, возникшему в окт. 1877 г. в Полтаве, по обвинению в распространении запрещ. книг. По выс. пов. 6 апр. 1878 г. дело о нем прекращено за недостатком улик.

Справки (М. Кириев, А-др Марченко).—Доклады 1877, I, 174—185.—Справ. листок. — Свод указаний (Ук.).

Кириллов, Василий, крестьянин дер. Чернево (Старицк. у., Тверской губ.), рабочий на фабрике Торнтона в Петербурге. Род. ок. 1856 г. Входил в револ. кружок Каз. Кобылянского. Арестован в сент. 1878 г., но вскоре освобожден с подчинением его гласн. надзору полиции.

Справки (В. Кириллов, С. де-Мезер).

И. Волковичер, Начало социал. раб. движения в русск. Польше (Ук.).

Кириллов, Василий, дворянин, воспитанник Полтавск. гимназии. Род. ок. 1854 г. В виду проживания летом 1874 г. вместе с Стронским на хуторе Над. Колесниковой около г. Кобеляки (Полтавск. губ.), где велась пропаганда среди крестьян, заподозрен в принадлежности к числу пропагандистов.

Справки (В. Кириллов, П. Максимов, Н. Стронский).

Кириллов, Иосиф Селиверстович, сын дьячка села Верхние-Залегощи (Новосильск. у., Тульск. губ.). Род. ок. 1854 г. При производстве дознания в Тульск. губ. жанд. управлении по делу о пропаганде в империи (193), выяснилось его участие в пропаганде среди местных крестьян. Был арестован и 5 мая 1877 г. предан суду особ. прис. Сената по обвинению в распространении преступн. сочинений (процесс 193-х). 23 янв. 1878 г. признан виновным и приговорен к пятидневному аресту, при чем суд ходатайствовал о вменении ему в наказание предвар. содержания под стражей. По выс. пов. 11 мая 1878 г. ходатайство суда удовлетворено; в авг. 1878 г. в администр. порядке выслан в Тульск. губ. под гласный надзор полиции с воспрещением отлучек и с ограничением места жительства.

Справки (И. Кириллов, Поляков, Постников).—Доклады 1878, I, 228—241. — Справ. листок.— Список 1883 г., ч. III, стр. 20.—Бурцев, За сто лет, II, 91.

Госуд. преступления, III, 266 (242), 324 (295—296), 327 (298), 330 (300).— С. Чудновский, «Мин. Годы» 1908, V—VI, 374 (Из дальних лет).

Кириллов, Михаил Кириллович, унт.-офицер Ярославск. баталиона. Привлечен в марте 1877 г. к дознанию, производившемуся в Ярославле, по обвинению в имении у себя книг революц. содержания. Дознание передано прокурору Моск. судебн. палаты.

Справка (М. Кириллов).—Справ. листок.

Кириллова, Мария Степановна, солдатск. дочь. Род. ок. 1852 г. Знакомая П. Чернышева и Филадельфова; 24 июля 1874 г. на ее квартире, в Самаре, арестованы П. Войнаральский и Н. Юргенсон. Привлечена к дознанию по делу о пропаганде в империи (193) за знакомство и переписку с пропагандистами. По выс. пов. 19 февр. 1876 г. освобождена от взыскания за недостатком улик.

Справка (М. Кириллова).—Доклады 1876, I, 38 об.—Справ. листок.—Госуд. преступления, III, 254 (231).

Кириллова, Мелания Петровна, жена колл. асессора. Обыскана и арестована в апр. 1871 г. в Петербурге и привлечена к дознанию, по доносу, по обвинению в устройстве на своей квартире противоправительственных сходок. По освобождении из-под стражи подчинена негласн. надзору полиции.

Справка (М. Кириллова).

Кирпичников, мещанин, содержатель лавки в Тверск. губ. около фабрики Морозова. Обыскан в нач. 1875 г.; при обыске были найдены запрещ. книги, взятые им на хранение в дек. 1874 г. от Ст. Летова, который получил их от Ст. Зарубаева.

Справки (Кирпичников, Ст. Зарубаев, С. Летов, Рыжев).

Кирпичников, Стахий, студент Технолог. ин-та. Привлекался к дознанию по делу о пропаганде в империи (193). По выс. пов. 19 февр. 1876 г. освобожден от взыскания по недостатку улик.

Доклады 1876, I, 38.—Справ. листок.

Кирпичников (Кирпищиков), Алексей Михайлович.

См. «восьмидесятые годы».

Кирсанов, рабочий завода Нобеля в Петербурге. По агент. сведениям, был одним из деятельных помощников студ. Морозова, ведшего пропаганду среди петерб. рабочих в янв. 1879 г.

Справки (Кирсанов, К. Сальмсон).

Кирхнер, Александр Валерианович.

См. «восьмидесятые годы».

Кирш, Адольф Альфонсович, дворянин Смоленск. губ. В 1873 г. заведывал сыроваренной школой в с. Коприне (Рыбинск. у.). Летом т. г. к нему приезжали студенты А. Миртов и П. Троицкий, привлеченные к дознанию. Обыскан, при чем при обыске найдены запрещ. книги. Подчинен негласному надзору. Привлечен к дознанию по делу о пропаганде в империи (193). По выс. пов. 19 февр. 1876 г. освобожден от взыскания по недостатку улик.

Справки (А. Кирш, А. Миртов).—Доклады 1876, I, 38.—Справ. листок.

Кирьяков, Митрофан, бывш. студент Петровск. Землед. ак-ии в Москве. Арестован 7 марта 1879 г. в Москве на квартире А. Вальтера. При обыске найдены землевольческие издания.

Справка (М. Кирьяков).

«Листок «Земли и Воли» II—III (1879) (Хроника арестов) (Революц. журналистика 70-х г.г., 504).

Киселев. В 1871г., проживая в Петербурге, принимал участие в тайном кружке, организованном Луканиным и имевшем целью устройство артелей. В конце 1873 г.—нач. 1874 г. посещал собрания на квартире студ. Богомолова, где была устроена Л. Шишко столярная мастерская, и принимал участие в обсуждении вопросов пропаганды.

Справки (Киселев, Дьяков, И. Лукашевич, В. Махаев).

Н. А. Головина-Юргенсон, «Кат. и Сс.» 1923, VI, 29 (Мои воспоминания).

Киселев, Андрей, рабочий Тульск. оружейн. завода. Привлечен к дознанию в мае 1876 г. по обвинению в чтении и в распространении запрещ. книг («Хитрая механика»).

Справка (А. Киселев).

Киселев, Андрей Трофимович, крестьянин дер. Свезево (Тверской губ.), рабочий Ново-бумагопрядильной фабрики в Петербурге. Род. ок. 1837 г. За возбуждение в 1879 г. рабочих Ново-бумагопрядильной фабрики к прекращению работ выслан в Архангельск. губ. под надзор полиции. С 10 июня 1879 г. водворен в Холмогорах.

Справка (А. Киселев).— Ведомость по Архангельск. губ. (1879).

Киселев, Афанасий, рабочий Холуницкого завода (Вятск. губ.). Арестован в апр. 1871 г. во время забастовки на заводе.

Н. Солоницын, Холуницкая забастовка 1871 г.

Киселев, Михаил Константинович, студент Мед.-Хир. ак-ии. Род. в 1854 г. Проживая в Петербурге вместе с студент. Сметаниным, обыскан 18 марта 1874 г. в связи с пропагандой среди петерб. рабочих; при обыске найдена запрещ. литература. В 1878 г. получил звание лекаря. В 1900-х г.г.—врач в Петербурге.

Справки (М. Киселев, А. Сметанин, Хохряков).— Медиц. список.

Киселев, Павел Николаевич, крестьянин села Воскресенское (Бронницк. у., Моск. губ.). Род. ок. 1856 г. Рабочий в Петербурге на заводе «Русск. Общества». За пропаганду среди рабочих, по предписанию м-ра внутрен. дел от 10 апр. 1879 г., выслан из Петербурга под гласный надзор полиции в Вологодск. губ. С 28 апр. 1879 г. водворен в Вел. Устюге.

Справки (П. Киселев, Е. Петров, В. Юрцев).— Ведомость по Вологодск. губ. (1879).

Киселев, Прокопий Егорович, рабочий Холуницкого завода (Вятск. губ.). Как руководитель стачки в апр. 1871 г., арестован 18 апр., но освобожден рабочими. Вторично арестован и выслан под надзор полиции на четыре года в Олонецк. губ. За неподчинение мировому посреднику приговорен к штрафу в 15 руб.

Н. Солоницын, Холуницкая забастовка 1871 г.— В. Невский, «Истор.-Маркс.» IV (1927), 129—130 (К вопросу о рабочем движении в 1870-х г.г.).

Киселев, Яков Ф., рабочий Холуницкого завода (Вятск. губ.). За активное участие в апрельск. стачке 1871 г. выслан в администр. порядке в Новгородск. губ. на пять лет.

Н. Солоницын, Холуницкая забастовка 1871 г., стр. 40.—В. Невский, «Истор.-Маркс.» IV (1927), 129—131 (К вопросу о рабочем движении в 1870-х г.г.).

Кисель, Иван Андреевич.

См. «восьмидесятые годы».

Кислов, Николай Яковлевич, рабочий фабрики Шау в Петербурге. Принимал деятельное участие в беспорядках на фабрике в 1879 г.

Справки (Г. Иванов, Сорокин).

Кислякова. Принимала участие в 1870—1871 г.г. в Новгороде в тайных собраниях кружка на квартире Квятковских, а потом у А. Дементьевой, где читались запрещен. сочинения.

Справка (Кислякова).

Кисселек, еврей, содержатель типографии в Волочиске. По агентурн. сведениям, в нач. 1870-х г.г. служил посредником в переписке женевских эмигрантов с русскими кружками.

Справка (Кисселек).

Кифаренко, Петр Яковлевич, крестьянин мест. Белая Церковь (Киевск. губ.). Род. ок. 1845 г. Слесарь. Работал на Кожанск. сахарн. заводе (Киевск. губ.), откуда уволен за пропаганду среди рабочих; затем работал в слесарной мастерской в Киеве. 27 июня 1878 г. судился Киевск. соединен. палатою по обвинению в злоумышленном распространении запрещ. произведений («Четыре брата»). Признан виновным и приговорен к аресту при полиции на 2½ мес. или к 25-ти ударам розог. По отбытии наказания выслан под надзор полиции в Шенкурск.

Справки (П. Кифаренко, Савуленко, Чулаевский).—*Справ. листок.*

К. Котов, Записки землевольца, 115, 122.—«Голос» 1878, № 185 (Судебная хроника).

Кишенский (Федор Николаевич?), присяжный поверенный в Петербурге. Принимал деятельное участие в беспорядках 31 марта 1878 г. после процесса В. Засулич и был признан виновным в возбуждении беспорядков у здания суда.

Справка (Кишенский).

Кишкина, Наталия Сергеевна, дочь отст. шт.-ротмистра. В 1873 г. на ее квартире, в Москве, происходили сходки, на которых участвовали Гамовы, Н. Аносов и др. Арестована в нач. 1874 г. и подчинена по освобождении надзору полиции. Умерла от туберкулеза 4 июля 1874 г.

Справки (Н. Кишкина, К. Гамов).

Кларк, Николай Степанович, сын учителя, дворянин. Род. в 1856 г. В авг. 1876 г. привлечен к дознанию в Киеве по делу Флор. Богдановича, по обвинению в распространении запрещ. сочинений в Киевск. губ. вместе с А—дром Ленгником. Содержался под стражей и вторично привлечен в ноябре 1876 г. по обвинению в произнесении дерзких слов против государя. В янв. 1877 г. последовало выс. пов. по второму дознанию об освобождении его из-под стражи и о поселении его под надзор полиции в одну из отдаленных губерний в том случае, если он по первому делу (Фл. Богдановича) не будет приговорен к более строгому взысканию. До приведения выс. пов. в исполнение привлечен: в янв. 1877 г. к третьему дознанию по обвинению в распространении среди арестантов морской острожной гауптвахты в Николаеве, где он содержался под стражей, противоправительств. идей; в февр. 1877 г. к четвертому дознанию по обвинению в оскорблении караула гауптвахты; в июне 1877 г. к пятому дознанию по обвинению в подделке казенных печатей. Последнее дело о нем (подделка печатей) разрешено 30 янв. 1878 г. судом, и он признан невиновным. По выс. пов. 1 июня 1878 г. третье дело о нем (распространение среди арестантов противоправительств. идей) прекращено с тем, однако, чтобы во время производства четвертого дела (оскорбление караула) он содержался под стражей и чтобы высылка его

Н. С. Кларк.

С фотогр. 1870-х г.г.
Из собр. Муз. «Каторга и Ссылка».

в отдален. губернию не последовала бы до разрешения четвертого дела, а в случае обвинительного по нему приговора—лишь по отбытии наказания. Приговором Херсонск. окружн. суда приговорен за оскорбление караула к двухмесячному тюремн. заключению. Отбыв наказание, был переведен в Вышневолоцкую тюрьму и снова привлечен к шестому дознанию, возникшему в Херсоне в авг. 1878 г., по обвинению в «преступной переписке» с арестантами Чачковским и Марголиным. По выс. пов. от 26 мая 1879 г. первое дело о нем (Фл. Богдановича) прекращено, последнее же (переписка с арестантами) разрешено в администр. порядке с высылкою его в одну из отдаленных губерний под надзор полиции. В 1879 г. выслан из Вышневолоцк. тюрьмы в Вост. Сибирь; 2 апр. 1880 г. прибыл в Якутск и водворен в Верхоянске. В ноябре т. г., выразив раскаяние, просил о разрешении заняться педагогической деятельностью (в чем было отказано) и о переводе в другое место. В февр. 1881 г. переведен в мест. Дулгалах (Верхоянск. улуса), где прожил до марта 1883 г., после чего возвращен в Европ. Россию; жил в Полтаве. В мае 1884 г. скрылся за границу.

Справки (Н. Кларк, А. Ленгник, М. Марголин, В. Проничев, Якубович).—Доклады 1878, I, 279—283; 1879, II, 327—345.—Справ. листок.

М. Кротов, Якутская ссылка 70 — 80-х г.г. (Ук.).—«Земля и Воля» IV (1879) (Наши домашние дела) (Револ. журналистика 70-х г.г., 387).—Н. Тютчев, «Кат. и Сс.» (1924), I (8), 298 (Отзыв о кн. Ногина).—И. Белоконский, «Кат. и Сс.» 1927, II (31), 148 (К истории полит. ссылки 80-х г.г.).

Классон, Микель, рабочий фабрики Чешера в Петербурге; в сред. 1870-х г.г. входил в революц. кружок, организованный В. Дьяковым.

Э. Корольчук, «Кат. и Сс.» 1928, I (38), 11 (Из истории пропаганды среди рабочих в Петербурге).

Клевезаль, Николай Робертович, дворянин. Род. ок. 1853 г. Будучи воспитанником Харьковск. гимназии, в 1874 г. принимал участие в харьк. револ. кружке. Привлечен к дознанию по делу о пропаганде в империи (193) по обвинению в приобретении через брата Фед. Клевезаля запрещ. книг. По выс. пов. 19 февр. 1876 г. дело о нем разрешено в администр. порядке с установлением за ним негласного надзора. По окончании гимназии поступил в Мед.-Хир. ак-ию.

Справки (Н. Клевезаль, Д. Никольский, М. Спесивцев).—Доклады 1876, I, 27.—Справ. листок.

Клевезаль, Федор Робертович, дворянин, бывш. студент Технолог. ин-та. Род. ок. 1851 г. Привлечен к дознанию по делу о пропаганде в империи (193) по обвинению в имении запрещ. сочинений. Арестован в сент. 1874 г. и с 19 окт. 1874 г. содержался в Петропавл. крепости, из которой освобожден 19 марта 1875 г. с отдачею под надзор полиции. По выс. пов. 19 февр. 1876 г. дело о нем разрешено в администр. порядке с подчинением его, после четырехмесячн. заключения в тюрьме, особому надзору полиции.

Справка (Ф. Клевезаль).—Доклады 1876, I, 14 об.—Справ. листок.—Список 1852—1879 г.г., л. 38.

Клевер, студент Технолог. ин-та. По агентурн. сведениям, состоял в 1878 г. в революц. кружке в Петербурге, организованном М. Серебряковым.

Справка (М. Серебряков).

Клевер, Карл, шведск. подданный, уроженец Подольск. губ. Вследствие политич. неблагонадежности, по распоряжению киевск., подольск. и волынск. ген.-губернатора от 5 авг. 1874 г., подчинен гласн. надзору в с. Дубовые Мехеринцы (Бердичевск. у.). Освобожден от надзора 5 дек. 1879 г.

Ведомость по Киевск. губ. (1877—1879).

Клеверс, Яков, телеграфист; в 1881 г. — исправл. должность начальника Задонской телеграфн. станции. За участие в сходках революц. кружка в Харькове в 1879 г., по распоряжению харьковского губернатора, подчинен гласному надзору полиции, от которого освобожден в 1880 г.

Справка (Я. Клеверс).

Клейман, Яков Наумович, сын полтавск. мещанина. Род. в Полтаве ок. 1850 г. Был сначала студентом Технолог. ин-та в Петербурге, откуда перешел в Институт путей сообщения; курса не окончил. По требованию начальника Херсонск. губ. жанд. управления обыскан в Петербурге 26 июня 1876 г.; жил на одной квартире с Нумерманом; при обыске найдены запрещ. издания. Привлечен к дознанию. По выс. пов. 13 янв. 1877 г. дело о нем разрешено в администр. порядке с подчинением его за имение запрещ. сочинений надзору полиции после семидневного ареста.

Справка (Я. Клейман). — Доклады 1876, I, 1—2.—Справ. листок.

Клейн, студент Харьковск. ун-та. Принадлежал к образовавшемуся в 1879 г. среди харьковск. студентов революц. кружку, во главе которого был Долгополов.

Справка (Клейн).

Клейн (по мужу Бердникова), Аделаида (Аделина) Григорьевна, дочь купца. Род. 1 ноября 1858 г. Окончила Мариинск.

А. Г. Клейн.

С фотогр. 1880 г.
Из собр. Муз. «Каторга и Ссылка».

гимназию в Одессе; в 1876 г. поступила слушательницей на женск. врачебн. курсы в Петербурге. Служила наборщицей в типографии Департамента уделов. При обыске у ней 31 авг. 1878 г., в Петербурге в Лесном, были найдены запрещ. брошюры, рукопись Стефановича о Чигиринском деле и переписка с содержавшимся в Доме предвар. заключения Тошаковым. Арестована и с 14 окт. 1878 г. содержалась в Петропавловск. крепости. Привлечена к дознанию, возникшему 30 авг. 1878 г., по обвинению в тайном печатании запрещ. сочинений и в тайной переписке с арестантами Дома предвар. заключения. По выс. пов. 4 окт. 1879 г. дело о ней разрешено в администр. порядке с высылкою под надзор полиции в Вост. Сибирь. Освобождена из Петроп. крепости 15 ноября 1879 г. и отправлена в Сибирь. В 1880 г. вышла замуж за Л. Ф. Бердникова. Находилась на поселении в Красноярске с 18 июня 1880 г. Вскоре умерла в Енисейске.

Справки (Ад. Клейн, Абрамович, Л. Бердников, Ст. Мальский, П. Метельский, Метлер, Сверчковская, М. Серчевская, Я. Стефанович, Тошаков, С. Филипова).—Доклады 1878, III, 651—652; 1879, III, 635—658.—Справ. листок.—Список 1852—1879 г.г., л. 48 об.—Симиренко, Список, л. 185 об.

В. Богучарский, «Гол. Мин.» 1917, IX—X, 115 (В 1878 году).

Клейн, Анна Григорьевна, дочь купца. В авг. 1879 г., в связи с делом сестры ее Аделаиды, была обыскана и подчинена негласному надзору полиции в Петербурге, с обязательством о невыезде. Освобождена от надзора в ноябре 1880 г.

Справки (Ан. Клейн, Роз. Гольдштейн).

Клейф, Александр Давыдович, сын купца, воспитанник Херсонск. реальн. уч-ща. Род. в 1863 г. Был задержан 5 сентября 1879 г. в Херсоне при передаче арестованному П. Левченко вещей и денег. При дознании выяснилось, что он читал землевольческие издания, получая их от Колесникова. Находился под стражей с 6 по 16 сент. 1879 г. По выс. пов. 25 июня 1880 г. дело разрешено в администр. порядке с вменением ему в наказание предвар. содержания под стражей и с подчинением надзору гимназич. начальства.

Справки (А. Клейф, Колесников).—Доклады 1880, III, 775—778.—Справ. листок.

Клейф, Герман Давыдович, сын купца. Род. ок. 1853 г. в Кременчуге. Был студентом Технолог. ин-та. Вследствие политическ. неблагонадежности выслан в сред. 1879 г. из Петербурга на родину под надзор полиции.

Справка (Г. Клейф).

Клембоцкая, Ревекка, виленск. мещанка. В 1875 г. участвовала в виленск. революц. кружке, организованном Давидовичем.

Справка (Р. Клембоцкая).

Н. Бухбиндер, История еврейск. раб. движения (Ук.). — «Ист.-Рев. Сборник» I (1924), 41 (Н. Бухбиндер, Из истории револ. пропаганды среди евреев в 1870-х г.г.).

Клементьев, Иван Павлович, сын священника. Род. в Харьковск. губ. ок. 1857 г. Воспитанник Харьковск. дух.сем-рии, потом Земледельч. уч-ща в Умани. Участник харьковск. кружка, организованного в 1874 г. С. Ковaликом; в апр. 1874 г. бывал на собраниях кружка. Арестован в дек. 1874 г. и привлечен к дознанию по делу о пропаганде в империи (193). По выс. пов. 19 февр. 1876 г. дело о нем разрешено в администр. порядке с подчинением его негласн. надзору полиции. Свидетель по процессу 193-х.

Справки (И. Клементьев, Ковалевский, Лукашевич, Перцов, Н. Попов, М. Спесивцев, Титов, Федоровский).—Доклады 1876, I, 29 об.—Справ. листок.—Ведомость по Киевск. губ. (1876—1879).

Стенограф. отчет, 222, 229—236, 240, 250.—Гссуд. преступления, III, 99—101 (90—92).

Клементьев, Илья, крестьянин. Привлекался к дознанию по делу о пропаганде в империи (193). По выс. пов. 19 февр. 1876 г. освобожден от взыскания за недостатком улик.

Доклады 1876, I, 39.—Справ. листок.

Клеменц, Григорий Александрович, брат Д. А. Клеменца, сын управляющего имением. В 1877—1878 г.г. был секретарем Самарск. окружн. суда. Был знаком с А. К. Соловьевым. В 1879 г.—мировой судья. Арестован в конце апр. 1879 г. в связи с покушением А. К. Соловьева.

Справка (П. Лобанов).—Справ. листок.

«Листок «Земли и Воли» VI (1879) (Хроника военного положения) (Револ. журналистика 1870-х г.г., 493).—«Нар. Воля» I (1879) (Хроника преследований) (Литература парт. «Нар. Воля», 65).

Клеменц, Дмитрий Александрович, сын немца, управляющего имением. Род. в дер. Горяиновой (Самарск. губ.) 14 дек. 1848 г.

Д. А. Клеменц.

С фотогр. 1880-х г.г.
Из собр. Музея Революции СССР.

Учился в Самарской, а потом в Казанской гимназии. Через год после окончания гимназии поступил на физ.-математ. фак-т Казанского ун-та; с четвертого курса перешел в Петерб. ун-т. В Петербурге, сблизившись с Натансоном и др., вошел в кружок чайковцев. Автор пропаганд. стихотворений («Барка») и сказок. В конце 1872 г.—нач. 1873 г. вел пропаганду среди рабочих в Петербурге за Невской заставой (с Синегубом) и на Выборгск. стороне (с Чарушиным). Летом 1873 г. вел пропаганду вместе с Кравчинским в мест. «Клочки» под Петербургом. Весною 1874 г., перейдя на нелегальное положение и скрывшись от преследования, выехал в Москву, где вошел в сношения с местными пропагандистскими кружками; жил в Москве под фамилиями Михайлова и Ельцинского. В апр.—мае 1874 г. вел пропаганду в имении Иванчина-Писарева Потапово (Яросл. губ.); жил под фамилией Вас. Сем. Шевелева. Успел скрыться до июньских арестов 1874 г. В 1875 г. выехал за границу, где занимался научной работою в Берлине и Париже. Осенью 1875 г. был опять в России, после чего выехал за границу и принял участие в Герцоговинском восстании. После перемирия жил в Женеве и Париже; сотрудничал в журн. «Вперед», был одним из редакторов «Общины». При образовании общества «Земля и Воля», во втор. полов. 1878 г. кооптирован в основ-

ную группу и вскоре был вызван из-за границы для редактирования органа общ-ва. Редактируя «Землю и Волю», сотрудничал в «Отеч. Записках» и в других легальн. петерб. журналах. Арестован в февр. 1879 г. в Петербурге, на квартире земца Александрова, благодаря указаниям Рейнштейна, и 29 марта 1879 г. заключен в Петропавл. крепость; 20 авг. 1881 г. переведен в Дом предвар. заключения. По выс. пов. дело о нем разрешено в администр. порядке с высылкою его под надзор полиции на пять лет в Восточн. Сибирь. 26 сент. 1881 г. вместе с партией отправлен в Сибирь и в конце т. г. водворен в Минусинске, где вскоре принял деятельное участие в минусинском музее Мартьянова. Сотрудничал в «Сибирск. Газете» и был одним из главных ее сотрудников. С 1883 г. совершил ряд научных экспедиций по Сибири и Монголии. В 1888 г., поселившись в Иркутске, был хранителем местн. музея и правителем дел Восточно-Сибирского отдела Русск. Географич. общ-ва. В 1894 г. организовал т. наз. Якутскую Сибиряковскую экспедицию, в состав которой вошли преимущественно политические ссыльные. В 1897 г. переселился в Петербург и занял должность старшего этнографа при Музее антропологии и этнографии Академии наук. Был близок к редакции журн. «Русск. Богатство». В сред. 1900-х г.г. приглашен стать во главе Этнографического отдела Русского музея Александра III. В 1910 г. вышел в отставку и поселился в Москве, где умер 8 янв. 1914 г.

Сообщения: М. М. Клевенского, Э. К. Пекарского, И. И. Попова, М. Ф. Фроленко. — Справки (В. Засулич, Н. Зернов, Петр Иванов, А. Иванчин-Писарев, В. Лехницкий, Вл. Луцкий, Агр. Миролюбова, Ф. Павленков, Ф. Попов, В. Соколов, А. Топорнин).—Справ. листок. — Список псевдонимов. — Список 1879—1884 г.г., л.л. 2 сб., 7 сб., 29а, 30 сб. — Список 1883 г., I, стр. 33.—Список 1886 г.—Хроника, 201. — Бурцев, За сто лет, II, 77, 83, 84, 94, 97, 98. — С. Венгеров, Источники.—Б. Глинский, Революц. период, II, 11 сл., 42, 55, 183.—С. Венгеров, Список.—«Русск. Ведомости». Сборник, 83. — Новый энцикл. словарь. — Больш. энциклопедия. — Бурцев, Календарь (Ук.).—В. Невский, Очерки, I (Ук.).—Н. В. Здобнов, Материалы для сибирского словаря писателей. М., 1927.

С. Степняк-Кравчинский, Собрание сочинений, ч. II (Подпольная Россия), 45 сл. (Д. А. Клеменц).— Д. А. Клеменц, «Русск. Ведом.» 1910, №№ 84, 121, 167, 171, 204, 232, 267, 285; 1911, № 8 (Из прошлого) (Перепеч. отдельн. изданием в 1925 г.).—Н. Могилянский, Материалы по этнографии России. П., 1914 (Памяти Д. А. Клеменца).—Сборник памяти Д. А. Клеменца.—«Извест. Восточно-Сибирск. отд. Географич. Об-ва» т. XIV (1916) (Статьи: В. А. Обручева, Н. Н. Козьмина, И. И. Попова, А. В. Адрианова, И. И. Серебренникова, С. Ф. Ольденбурга, А. Мэргена, А. В. Адрианова и И. И. Серенникова, Литературные труды Д. А. Клеменца 1884—1910 г.г., С. А. Григорьева, А. Макаренко).— И. И. Попов. Д. А. Клеменц. Биографический очерк. Иркутск, 1917.—Л. Дейч, Д. А. Клеменц. С приложением воспоминаний В. И. Засулич. Петр., 1921.— Д. Клеменц, Из прошлого. Воспоминания. С вступительной статьей И. И. Попова: Д. А. Клеменц. Его жизнь и деятельность. Лен., 1925.

И. И. Попов, «Гол. Мин.» 1914, II, 290—300 (Д. А. Клеменц).—Л. Дейч, «Гол. Мин.» 1914, VI, 87—109 (Один из последних семидесятников).—«Ист. Вестн.» 1914, II (Некролог).—«Киевск. Мысль» 1914, № 10 (Тоже).—Бад-с Гер, «Киевск. Мысль» 1914, № 14 (Несколько строк былых воспоминаний).—В. И. Засулич, «Наша Заря» 1914, № 2 (Д. А. Клеменц. Личные воспоминания).— Л. Ш.[тернберг], «Речь» 1910, № 10 (Памяти Д. А. Клеменца).—Н. А. Морозов, «Речь» 1914, № 11 (Памяти друга).—«Русск. Мысль» 1914, II (Некролог).—И. Попов, «Рус. Вед.» 1914, № 10 (Памяти беспокойного Клеменца).—В. Мякотин, «Рус. Бог.» 1914, II (Памяти Д. А. Клеменца).—«Татьянин День» (Иркутск) 1915, 12 янв. (Некролог).—«СПБ. Вед.» 1914, № 7 (Некролог).—Г. Потанин, «Сибирск. Жизнь» 1914, № 10 (Д. А. Клеменц).— И. И. Попов, «Сибирь» 1914, № 21 (Столичные письма).— [Штернберг], «Соврем. Слово» № 2157 (11—I) (Памяти Д. А. Клеменца).—Н. Морозов, «Соврем. Слово» № от 12 янв. (Из воспоминаний о друге).—И. Белоконский, «Утро» (Харьк.) 1914, № 21933 (10—1) (Д. А. Клеменц).—«Вечерн. Москва» 1927, № 249 от 31 окт. (Открытие памятника Д. А. и Е. Н. Клеменц).

Стенограф. отчет, 27, 28, 36, 45, 46, 94—95, 98, 100, 101, 103, 106, 461—462, 467, 469—473, 479, 483.—М. Лемке, Н. М. Ядринцев, 135, 165, 171, 172.—Госуд. преступления, III, 13—14 (12—13), 16 (14), 18 (16), 20 (18), 25 (23), 34—36 (31—33), 53 (48), 58—59 (53), 69 (62), 75—77 (68—70), 149 (136), 158 (144), 161 (147), 163 (148), 173 (158), 174 (158), 207 (188), 213 (194), 245 (223), 246 (224).—В. Дебогорий-Мокриевич, Воспоминания, 173.—В. Богучарский, Активное народничество (Ук.).—В. Анзимиров, Крамольники, 127.—И. Белоконский, Дань времени (Ук.).—Н. Морозов, Повести моей жизни, I, 68 сл.; II, 125 сл.; IV, 159 сл., 256 сл., 263 сл.— В. Фигнер, Запечатленный труд, 96.—Л. Дейч, Баловень судьбы, 45.—Н. Ашешев, С. Перовская, 42 сл.— Л. Дейч, Русская револ. эмиграция 70-х г.г., 4 сл.—Л. Дейч, Г. В. Плеханов, 32 сл.—А. Файнштейн, М. Малиновский, 11.— В. Иохельсон, Первые дни «Народн. Воли», 45.—О. Аптекман, Земля и Воля (Ук.).—Черный передел, 43 сл., 69,91.—П. Лавров, Народники-пропагандисты (Ук.).—И. И. Попов, Минувшее и пережитое, I—II (Ук.).—П. Аксельрод, Пережитое, 133 сл., 146, 186—187, 201 сл.—Л. Дейч, Роль евреев в револ. движении (Ук.).—П. Кропоткин, Записки революционера, 225 сл., 244, 410 сл., 468.—Н. Чарушин, О далеком прошлом (Ук.).—Семьдесят пять лет Восточно-Сибирск. отдела Госуд. Рус. Географ. Общ-ва. Обзор работ. Иркутск, 1926, стр. 16—20, 40, 78, 80, 85, 104, 130, 131, 140.—П. К. Казанинов, Три четверти века. Иркутск, 1926, стр. 17, 19, 28.—В. Перовский, Воспоминания, 55 сл., 65 сл., 108.—Л. Тихомиров, Воспоминания (Ук.).—Сибирский литературный краеведческий сборник. Иркутск, 1928, стр. 93.

«Вперед» № 2 (1875), 42 (По документам внутрен. политики).—«Листок «Земли и Воли» I (1879) (Февральские дни в Петербурге) (Революц. журналистика 70-х г.г., 396).— О. Любатович, «Был.» 1906, V, 220 сл. (Далекое и недавнее).—Старик [С. Ковалик], «Был.» 1906, X, 24 сл.; XI, 31 сл. (Движение 70-х г.г. по Большому процессу).—А. Лукашевич, «Был.» 1907, III, 20 (В народ!).—«Был.» 1907, IX, 271 (Записка министра юстиции Палена). — И. Джабадари, «Был.» 1907, IX, 188 сл. (Процесс 50-ти). — А. Иванчин-Писарев, «Был.» 1907, X, 47 сл. (Глеб Успенский и революционеры 70-х г.г.).—И. Попов, «Гол. Мин.» 1914, I, 296 (Прошлое и настоящее Сибирского ун-та). — «Заветы» 1914, V, 145 сл. (Кое-что из жизни Гл. И. Успенского. Из воспоминаний А. Иванчина-Писарева). — Н. Морозов, «Гол. Мин.» 1915, V, 85 сл. (За свет и свободу). — А. Иванчин-Писарев, «Сиб. Записки» 1916, I, 13—14, 19, 21. (Из моих воспоминаний).—В. Фигнер, «Был.» II (1917), 168; III (1917), 167 сл. (Из автобиографии).—Н. Тютчев, «Был.» IV—V (1918), 209 сл. (Здание у Цепного моста).— «Был.» II (30) (1918), 104 сл. (Покушение А. К. Соловьева).—О. Аптекман, «Был.» XIX (1922), 125 сл. (Флеровский-Берви и чайковцы).—И. Попов, «Голос Мин.» 1922, I, 143 (Из воспоминаний о Г. Н. Потанине).—Н. И. Драго, «Кат. и Сс.» VI (1923), 14 сл. (Записки старого народника).—О. Буланова-Трубникова, «Был.» XXIV (1924), 61 сл. (Страничка воспоминаний).— «Красн. Арх.» VI (1924), 130 сл. (Из архива Л. Тихомирова). — Н. Чарушин, «Кат. и Сс.» 1925, II (15), 99—100 (Что было на собрании у проф. Таганцева).— В. Перовский, «Кат. и Сс.» 1925, III (16), 16, 21, 22 (Мои воспоминания). — А. Корнилова-Морозова, «Кат. и Сс.» 1926, I (22), 29 (С. Перовская и основание кружка чайковцев).—«Сибирская живая старина» II (6). Иркутск, 1926, стр. 33, 45, 50—53, 83.—А. Якимова, «Кат. и Сс.» 1927, VIII (37), 10 сл., 29 сл. (Большой процесс).—Е. Якобенко, «Кат. и Сс.» 1927, VIII (37), 101 (Из воспоминаний о сибирской ссылке). — С. Швецов, «Кат. и Сс.» 1928, IV (41), 91 сл. (Культурное значение политич. ссылки в Зап. Сибири). — М. Бортник, «Красн. Лет.» 1928, II (26), 183 (В 70—80-е годы на Тру-

бочном заводе).—С. Елпатьевский, «Красн. Новь» 1928, II, 142 (В Сибири).

Кленов, Василий Дмитриевич, одесск. мещанин. Род. ок. 1856 г. Образование получил

В. Д. Кленов.

С фотогр. 1881 г.
Из собр. Муз. «Каторга и Ссылка».

в сельск. школе. С 1871 г. проживал в Одессе; был грузчиком в порту, сцепщиком на жел. дороге, рабочим в литографии управления Одесск. жел. дороги. В 1875 г. посещал одесский кружок лавристов. Принимал участие вместе с Ар. Гобстом в пропаганде среди солдат Замосцкого полка. В 1877 г. вступил в кружок Ив. М. Ковальского и помогал последнему в устройстве типографии. За кражу шрифта в т. г. приговорен к семидневному аресту при полиции. В связи с арестами в сент. т. г., произведенными по делу о пропаганде среди солдат Замосцкого полка, подчинен негласн. надзору. В янв. 1878 г. вместе с Свитычем и Ковальским отпечатал воззвание «Голос честных людей». Арестован 30 янв. 1878 г. в Одессе на квартире Мержановой, где Ковальским и др. было оказано вооруженное сопротивление. Предан суду по обвинению во вступлении в противозакон. сообщество со знанием его целей, в похищении типографского шрифта и в вооруженном сопротивлении (дело Ковальского). Одесск. военно-окружн. судом признан виновным и приговорен 28 июля 1878 г. к лишению всех прав сост. и к каторжным работам на заводах на 4 года. Каторжные работы сначала отбывал в Новобелгородск. централе, в котором пробыл до 11 ноября 1880 г.; до весны 1881 г. находился в Мценской тюрьме, а осенью 1881 г. и в нач. 1882 г.—в Иркутской. На Кару прибыл в февр. 1882 г. В 1883 г. переведен на поселение; жил в Верхоленске (Иркутск. губ.). За неподчинение распоряжениям губернатора переведен в Якутск. обл.; около года жил в Баягантайском улусе, потом в Намском улусе. В 1895 г. получил разрешение на в'езд в Европ. Россию. Умер в Екатеринбурге в февр. 1912 г.

Сообщения: И. И. Майнова, Э. К. Пекарского.—Справки (Виташевский, Онищенко).—Справ. листок.—Бурцев, За сто лет, II, 95, 96.—Хроника, 25.—Больш. энциклопедия, XXI.—Б. Глинский, Револ. период, II, 275.—Бурцев, Календарь (Ук.).

«Голос» 1878, №№ 201, 202, 211—214, 216—220, 222, 225, 227 (Судебная хроника).—А. Кункль, «Кат. и Сс.» 1928, VIII—IX (45—46), 214 сл. (В. Д. Кленов).

[Н. Виташевский], Первое вооружен. сопротивление, 10 сл., 18 сл., 33.—В. Богучарский, Активное народничество (Ук.).—Л. Дейч, 16 лет в Сибири (Ук.).—М. Кротов, Якутская ссылка (Ук.).—И. И. Попов, Минувшее и пережитое, II (Ук.).—Кара и другие тюрьмы, 250 (И. Жук-Жуковский, Мартиролог Нерчинск. каторги).

«Начало» I (1878) (Корреспонденции. Из Одессы) (Револ. журналистика 70-х г.г., 55—57).—Н. Виташевский, «Был.» 1906, II, 225 сл. (Первое вооруженное сопротивление).—И. Джабадари, «Был.» 1906, V, 40 (В неволе).—Н. Виташевский, «Был.» 1906, VII, 107 сл. (Централка).—Виташевский, «Мин. Годы» 1908, VII, 115 сл. (В Иркутской тюрьме 25 лет назад).—Г. Осмоловский, «Мин. Годы» 1908, VII, 135 (Карийцы).—Н. Виташевский, «Гол. Мин.» 1914, VIII, 147 (На Каре).—Феохари, «Кат. и Сс.» 1924, I (8), 109 (Вооруженная демонстрация в 1878 г. в Одессе).—М. Чернавский, «Кат. и Сс.» 1924, V (12), 9, 47 (Ип. Ник. Мышкин).—И. Беккер, «Кат. и Сс.» 1927, IV (33), 97 (Долгушинцы в Ново-Белгородской тюрьме).—С. Лившиц, «Кат. и Сс.» 1928, VI (43), 69 (Подпольные типографии 60—80-х г.г.).—С. Лион, «Кат. и Сс.» 1928, VIII—IX (45—46), 65 сл., 72 (Первая вооруженная демонстрация).

Кленовская, Софья Николаевна, дочь действ. статского сов. Обыскана вместе с сестрой Натальей в 1874 г. в Москве вследствие найденного у студ. Байдаковского письма ее. При обыске найдены запрещен. книги. Привлечена к дознанию и обязана подпискою о невыезде.

Справки (Н. и С. Кленовские, О. Галецкая).

Кленовский, Ипполит Теофильевич, дворянин Бессарабск. губ. Род. ок. 1845 г. Учился в Каменец-Подольской гимназии. В 1869 г. окончил Киевский ун-т и уехал в Цюрих, где находился в близких отношениях с эмигрантами. В 1873 г. вернулся в Россию; в янв. 1874 г. выслан в администр. порядке в мест. Рышкановку (Ясского у.) под надзор полиции. Освобожденный от надзора, в 1876 г. выехал в Варшазу.

Справка (И. Кленовский).

Кленский (Клионский), Давид Лазаревич, мещанин, студент Мед.-Хир. ак-ии. Род. в 1855 г. в Минской губ. Арестован в сент. 1879 г. на квартире И. Гурвича; содержался под стражей с 16 по 29 сент. 1879 г. Привлечен к дознанию, возникшему в Петербурге 16 сент. 1879 г., по делу о печатании сочинений преступн. содержания (дело Кавского). По выс. пов. 30 апр. 1880 г. дело о нем прекращено. По распоряжению Петербургск. губ. жанд. управления с окт. 1879 г. подчинен надзору полиции в Петербурге.

Справка (Цукерман).—Доклады 1880, II, 393—404.—Справ. листок.—Ведомость по Петербургск. градоначальству (1879).

Клеопатрова, Серафима, сельск. учительница в Яренск. у. (Вологодск. губ.). Обыскана в 1874 г. вследствие найденного тюка

запрещен. книг, отправленных ей студентом Петровской ак-ии Ал-дром Малиновским.
Справки (С. Клеопатрова, А. Малиновский).

Клепцов, Константин Захарович, студент ветеринарн. отделен. Мед.-Хир. ак-ии. Род. в 1856 г. (3 апр. 1851 г.?). Арестован за деятельное участие в студенч. беспорядках в Петербурге 30 ноября 1878 г. и по распоряжению м-ра внутр. дел от 14 декабря 1878 г. выслан под надзор полиции в Новгородск. губ. С 16 дек. 1878 г. поселен в Валдае. Поступил в Казанский ветерин. ин-т, из которого удален за участие в беспорядках в апр. 1881 г. В т. г. окончил ин-т со званием ветеринара. Впоследствии—профессор общей патологии в том же ин-те.
Справки (К. Клепцов, Боголюбов, А. Подрезан).—Ведомость по Новгородск. губ. (1878—1879).—Медиц. список.—С. Венгеров, Источники.—Его же, Список.
«Земля и Воля» III (1878) (Наши домашние дела) (Револ. журналистика 1870-х г.г., 303).

Климашевский, Юлий Казимирович, студент Мед.-Хир. ак-ии. Род. в Минск. губ. ок. 1855 г. За участие в студенч. беспорядках в сент. 1876 г. уволен из ак-ии 28 сент. и 3 окт. т. г. выслан на родину, где подчинен негласн. надзору.
Справка Ю. Климашевский).

Клименко—фамилия, которою назвался в авг. 1876 г., при сношениях с надзирателем Петроп. крепости, Ор. М. Габель (см.).
Доклады 1877, II, 264—286.

Клименко, Алексей—нелегальная фамилия, под которой в 1879 г. жил в Херсоне Як. Г. Погорелов.
Список псевдонимов.

Клименко, Михаил Филимонович.
См. «восьмидесятые годы».

Климентов, Иван, сельск. учитель в с. Пересечное (Харьк. губ.). В 1874 г. имел близкое отношение к участникам харьковск. кружка, организованного С. Ковеликом. Арестован 23 дек. 1874 г., но бежал в ту же ночь из-под ареста. При вторичной попытке арестовать его застрелился 24 дек. 1874 г.
Справка (И. Климентов).—Госуд. преступления, III, 100 (91).

Климов, Дмитрий Сидорович, крестьянин с. Дерновки (Арзамасск. у.). Род. ок. 1852 г. Два года работал в Берлине на кошомной фабрике; вернулся в Россию в 1877 г. Обвинялся в хранении запрещ. книг; подчинен негласн. надзору.
Справка (Д. Климов).

Климович, Петр Титович, сын священника, студент Новоросс. ун-та. Род. ок. 1854 г. Принимал участие в одесской «Громаде». Арестован 21 июля 1874 г. в Вышнем-Волочке за сношения с арестантами, содержавшимися в местной тюрьме (Андриевский, Шульгин). В 1890-х г.г.—общественный деятель. В период Рады—министр финансов на Украине. Эмигрировал за границу.
Справки (П. Климович, Цомакион).
Д. Овсянико-Куликовский, Воспоминания, сл.

Клинковштейн, Абрам, сын писца, бывш. воспитанник 1-й Варшавск. прогимн-ии. Род. ок. 1854 г. В 1871 г. привлечен к дознанию по обвинению в образовании тайного общ-ва «Взаимной помощи» и в хранении запрещен. произведений.
Справка (Клинковштейн).

Клопов, Виктор Алексеевич, сын фридрихсгамского купца. Род. ок. 1847 г. В связи с делом о пропаганде в империи (193) арестован 26 сент. 1874 г. в Смоленске с «возмутительными документами» и препровожден в Москву.
Справка (В. Клопов).

Клопов, Степан, крестьянин Сергачск. у. (Нижегородск. губ.). Род. ок. 1844 г. Как «главный зачинщик» стачки рабочих на строящейся Оренбургской жел. дороге, выслан в Архангельск. губ. под гласный надзор полиции; водворен в Шенкурске с 25 ноября 1875 г. По распоряжению м-ра внутр. дел от 4 апр. 1878 г. освобожден от надзора.
Ведомость по Архангельск. губ. (1875—1878).

Клопова, Александра Алексеевна, дочь фридрихсгамского купца, слушательница врачебных курсов при Мед.-Хир. ак-ии. Род. ок. 1852 г. Арестована 2 окт. 1874 г. по подозрению в ведении пропаганды среди крестьян в дер. Ласково (Смоленск. губ.). Вскоре освобождена на поруки. В марте 1875 г. помещена в лечебницу для душевных больных. По выс. пов. 16 февр. 1876 г. освобождена от взыскания за недостатком улик.
Справки (А. Клопова, Сальчевский).—Доклады 1876, I, 39.—Справ. листок.
«Вперед» № 13 (1875), 407 (Из Петербурга).

Клопова, Надежда Алексеевна, дочь фридрихсгамского купца, слушательница врачебных курсов при Мед.-Хир. ак-ии. Род. в Пермской губ. ок. 1850 г. Привлекалась по делу о пропаганде в империи (193) по обвинению в «подозрительной переписке» и в сношениях с привлеченным студентом Чернявским. По выс. пов. 19 февр. 1876 г. дело о ней разрешено в администр. порядке с подчинением ее в Петербурге особому надзору полиции.
Справка (Н. Клопова).—Доклады 1876, I, 20 об.—Справ. листок.—Ведомости: по Петербургск. градоначальству (1876—1879); по Петербургск. губ. (1878).

Клоссовский, дворянин, преподаватель Киевск. воен. гимназии. По агент. сведениям, состоял в сред. 1870-х г.г. в совете «Громады» и в сношениях с эмигрантом Драгомановым.
Справка (Клоссовский).—Свод указаний (Ук.).

Клуге, Александр Карлович.
См. «восьмидесятые годы».

Клушин, Александр Афанасьевич, дворянин. Род. в Брест-Литовске 30 авг. 1852 г. Был студентом ветеринарн. отделения Мед.-Хир. ак-ии. В 1876 г. жил в Петербурге с Ор. Габелем, Синькевич и др. и принадлежал к кружку, подготовлявшему освобождение Ковалика. 15 авг. 1876 г. помогал очистить квартиру Евг. Бартошевич от компрометирующих ее вещей. Обыскан в тот же день. Арестован 17 сент. 1876 г. и с 25 сент.

т. г. заключен в Петропавл. крепость. Привлечен к дознанию по делу Ор. Габеля по обвинению в сношении с арестантами Дома

А. А. Клушин.

С фотогр. 1870-х г.г.
Из собр. Муз. «Каторга и Ссылка».

предвар. заключения на предмет их освобождения. По выс. пов. 2 окт. 1877 г. дело о нем разрешено в администр. порядке с вменением ему в наказание предвар. содержания под стражей и с учреждением гласн. надзора полиции. Освобожден из крепости 1 ноября 1877 г. В нач. 1879 г. подозревался в пропаганде среди рабочих в Петербурге; был арестован (?) в янв. т. г. В июле т. г. вместе с Кавским был организатором с целью пропаганды среди рабочих тайной литографии, обнаруженной 16 сент. т. г. Арестован тогда же и привлечен к дознанию, возникшему 21 сент. 1879 г., по обвинению в сношениях с Кавским. Содержался под стражей с 17 сент. по 24 окт. 1879 г. По выс. пов. 30 апр. 1880 г. дело о нем разрешено в администр. порядке с воспрещением пребывания в столицах. В 1879 г. окончил курс со званием ветеринара. Проживал в Царском Селе и умер 25 апр. 1904 г.

Справки (А. Клушин, Бажин, Босяцкий, Зелинский, Зернов, Конопасевич, Гр. Мачтет, Петерсон, А. Писарев, Е. Платунова, Г. Плеханов, М. Садовников, Степанов, Часовников).—Доклады 1877, II, 264—286; 1880, II, 393—404.—Справ. листок.—Список 1852—1879 г.г., л. 42 об.—Ведомость по Петерб. градоначальству (1877—1879).—Медиц. список.—С. Вентеров, Список.

«Нар. Воля» I (1879) (Хроника преследований. Петербург) (Литература парт. «Народн. Воля», 63).

Клюев, Сергей, канонир Омской артилл. школы. В 1874 г. находился под подозрением в передаче запрещен. книг В. Семенову. Привлечен к дознанию.

Справки (С. Клюев, В. Семенов).

Ключарев, воспитанник Вифанской дух. сем-рии. При обыске в апр. 1879 г. найдены запрещен. книги и установлена связь с политич. неблагонадежным студентом Демидовского Ярославск. лицея А-дром Романовым.

Б. Титлинов, Молодежь и революция, 25.

Ключарев, Сергей, студент Технолог. ин-та в Петербурге. По агентурн. сведениям, принимал деятельное участие в подготовке студенческ. волнений в институте в 1878 г.

Справки (Капанидзе, Сундечич).

Ключников, Петр Петрович, матрос 2-го Черноморск. экипажа команды пловучего дока. Столяр. Род. в 1853 г. В 1878 г. принимал участие в кружке в Николаеве, организованном Виттенбергом, Логовенко и др. с целью покушения на Александра II. Арестован 5 сент. 1878 г. в Николаеве и в том же месяце, с помощью Свириденко, бежал из-под стражи. Находился в близких сношениях с киевскими террористами (Осинским и др.). Вторично арестован 23 марта 1879 г. в Керчи, где проживал по подложному паспорту дворян. Константинова. Дал откровенные показания. Содержался под стражей с 23 марта 1879 г. и вторично скрылся 16 дек. 1880 г.; не был разыскан.

Справки (П. Ключников, С. Диковский, Зачной, Лобанчук-Гудзь, И. Логовенко, В. Свириденко, Подмогильный).—Доклады 1881, II, 340—358.—Справ. листок.—Свод указаний (Ук.).—Список 1883 г., III, стр. 21.

«Народн. Воля» V (1881) (От Исполнительного комитета) (Литература парт. «Нар. Воля», 331).—А. Дрезен, «Кат. и Сс.» 1927, II (31), 64 сл. (Материалы в революц. движении 70-х г.г.).

Клят, Ф. В., прусский подданный, рабочий на Добринской суконной фабрике. Арестован за активное участие в стачке 24 ноября 1877 г. По освобождении поступил на Белостокскую фабрику.

В. Невский, «Истор.-Маркс.» IV (1927), 144 (К вопросу о рабочем движении 70-х г.г.).

Кляузов, бывш. лесничий в Олонецкой губ. Обыскан по распоряжению III Отделения от 6 янв. 1871 г., вследствие агентурн. сведений о близких сношениях с С. Зосимским, арестованным по обвинению в возмущении крестьян.

Справка (Кляузов).

Клячин, Василий, студент Мед.-Хир. академии. Род. в Кременчуге ок. 1856 г. Арестован 26 февр. 1879 г. в Петербурге на собрании у С. Иванова, организованном для сбора денег на революционные цели. По распоряжению м-ра внутр. дел от 25 апр. 1879 г. выслан из Петербурга под гласный надзор полиции в Вологодскую губ.; с 8 мая 1879 г. поселен в Вел. Устюге. С разрешения м-ра внутр. дел от 9 ноября т. г. переведен в Кременчуг с продолжением надзора.

Справка (В. Клячин).—Ведомость по Вологодск. губ. (1879).

«Листок «Земли и Воли» II—III (1879) (Хроника арестов) (Революц. журналистика 1870-х г.г., 507).

Клячко, Арий-Бенцель Давыдович, виленск. мещанин. Род. ок. 1856 г. В 1875 г.—нач. 1876 г. принимал деятельное участие в революц. виленск. кружке, организованном Давидовичем. Арестован 30 марта 1876 г.

и с того времени содержался под стражей. По выс. пов. 18 ноября 1876 г. дело разрешено в администр. порядке с учреждением за ним надзора полиции после выдержания в тюрьме в течение месяца с зачетом предвар. заключения.

Справки (А. Клячко, Р. Нотек, Г. Самет).—Доклады 1876, II, 351—359.—Справ. листок.

Н. Бухбиндер, История еврейск. рабоч. движения (Ук.).

«Вперед» № 32 (1876), 254 (Из Вильно). — «Ист.-Рев. Сборник» I (1924), 40, 52, 60. (Н. Бухбиндер, Из истории револ. пропаганды среди евреев в 1870-х г.г.).

Клячко, Самуил (Семен) Львович, сын виленск. купца. Род. в 1850 г. В нач. 1870-х

С. Л. Клячко.

С фотогр. 1870-х г.г.
Из собр. Муз. «Каторга и Ссылка».

годов—студент медиц. фак-та Московск. ун-та. В 1871—1872 г.г. стоял во главе московск. отделения кружка чайковцев; находился в сношениях с петербургск. чайковцами; принимал участие в организации артельных предприятий; был посредником в переписке с русскими эмигрантами (Смирнов, Эльсниц и др.). Арестован в апр. 1872 г. и привлечен к дознанию по обвинению в переписке с осужденными нечаевцами (Черкезов, Успенский и др.), а также за принадлежность к московск. революц. кружку. Находился под негласн. надзором. В нач. 1873 г. эмигрировал за границу. По выс. пов. 28 августа 1875 г. дело о нем разрешено в администр. порядке с высылкою его из Москвы; предназначен к высылке в Олонецк. губ. За границей был сотрудником журн. «Вперед». Жил в Париже, откуда в 1879 г. выслан, после чего поселился в Вене. Сотрудничал в русских журналах. В 1890-х г.г. проживал в Америке; находился в постоянных сношениях с комитетом «Фонда вольн. русск. прессы». Умер в Вене в 1914 г.

Справки (С. Клячко, В. Ивановский, И. Мартынов, Мельгунова, Панов, Пыпин, А. Сердюков, Л. Сердюкова, В. Спасский, С. Чаплин, Г. Эльсниц, Эристов).—Доклады 1875 г.—Справ. листок.—Список 1883 г., I, стр. 43; 1899 г., стр. 357—358.—Обзор, III, 7.—Бурцев, За сто лет, II, 77, 79.—Хроника, 329.—С. Венгеров, Источники.—Его же, Список.

О. Аптекман, Земля и Воля (Ук.).—Н. Чарушин, О далеком прошлом (Ук.).—Н. Бухбиндер, История еврейск. раб. движения (Ук.).—Л. Тихомиров, Воспоминания (Ук.).—Его же, Заговорщики и полиция, 14.

«Дела и Дни» II (1921), 82 (Письма Плеханова к Лаврову).—О. Аптекман, «Был.» XIX (1922), 125 сл. (Флеровский-Берви и кружок чайковцев).—О. Аптекман, «Русск. Прошлое» II (1923), 89—103 (Московские чайковцы).—«Красн. Архив» VII (1924),104 (Автобиографическ. показания Ст. Ширяева). — «Ист.-Рев. Сборник» I (1924), 38 (Н. Бухбиндер, Из истории революц. пропаганды среди евреев в 1870-х г.г.). — «Ист.-Рев. Сборник» III (1926) (Ук.) (В. Невский, В. П. Обнорский).—А. В. Якимова, «Кат. и Сс.» 1927, VIII (37), II (Большой процесс).

Кнеппер (Книппер), Александр Антонович, сын лифляндского гражданина. Род. ок. 1843 (1854?) г. Слесарь; работал на Большом вокзале в Одессе. Арестован в февр. 1876 г. и привлечен к дознанию по делу о Южно-Росс. раб. союзе Е. Заславского, как участник союза. По постановлению особ. прис. Сената от 25 февр. 1877 г. дело о нем прекращено, но по распоряжению м-ра внутр. дел от 25 марта 1877 г. подчинен гласн. надзору в Одессе с ограничением места жительства. В виду его политич. неблагонадежности, по распоряжению одесск. ген.-губернатора от 6 июля 1879 г., выслан под надзор в Вост. Сибирь. Жил в Туруханске (Енисейск. губ.). Освобожден от надзора до 1886 г.

Справка (А. Кнепер). — Ведомость по Одесск. градоначальству (1878—1879).—В. Невский, Очерки, I (Ук.).

В. Максаков и В. Невский, Южно-русские рабоч. союзы (Ук.). — М. Сквери, «Кат. и Сс.» V (1923), 17 (Южно-Росс. союз рабочих).—И. Белоконский, «Кат. и Сс.» 1927, II (31), 148 (К истории полит. ссылки 1880-х г.г.).

Кноль, Лукьян (Эмильевич?), дворянин. Род. ок. 1860 г. Студент Варшавск. ун-та. Привлечен к дознанию, возникшему в 1879 г. в Варшаве, по делу о социал. пропаганде в Варшаве (137), по обвинению в посещении собраний на квартире бр. Керсновских. По выс. пов. 2 апр. 1880 г. дело о нем разрешено в администр. порядке с подчинением его, после строгого внушения, негласному надзору в течение года.

Справка (Л. Кноль).—Доклады 1880, I, 64—135.—Справ. листок.

Княжев, Федор Иванович, бобровский мещанин. 26 мая 1877 г. под этою фамилией был задержан неизвестный, проживавший в с. Городищи (Царицынск. у.) и занимавшийся кузнечным ремеслом. Пред'явленный им паспорт оказался фальшивым. 28 июня 1877 г. скрылся из Царицынского полиц. управления, где содержался под стражей.

Справки (Ф. Княжев, А. Петров).

Князев, Василий Иванович, сын дьякона. Род. в Вятск. губ. ок. 1849 г. Окончил Вятск. дух. сем-рию. Товарищ Н. А. Чарушина. По окончании семинарии поступил в Петровск. Землед. ак-ию в Москве. Принимал активное участие в кружке петровцев: заведывал тайною библиотекою. Обыскан в

1872 г.; привлечен к дознанию по обвинению в участии в тайном сообществе и в переписке с эмигрантами. По выс. пов. 28 авг.

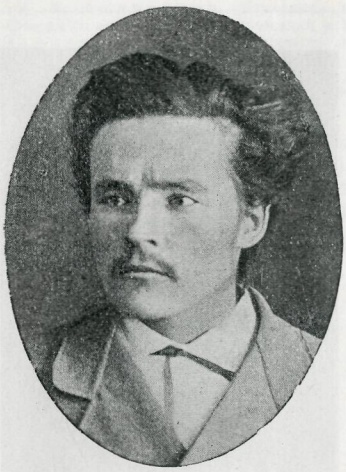

В. И. Князев.

С фотогр. 1874 г.
Из собр. Муз. «Каторга и Ссылка».

1875 г. дело о нем прекращено. В конце 1873 г. привлечен к новому дознанию по обвинению в распространении долгушинских воззваний. Содержался под стражей до мая 1874 г. За недостатком улик второе дело о нем прекращено. В 1874 г. под фамилией Хмелева служил чернорабочим в Москве в паровозной мастерской Николаевской жел. дороги. Вел пропаганду вместе с Фроленко и Аносовым. Арестован 15 окт. 1874 г. и в третий раз привлечен к дознанию по делу о пропаганде в империи (193). С 15 янв. 1875 г. содержался в Петропавл. крепости до 3 янв. 1876 г., после чего переведен в Дом предвар. заключения. По выс. пов. 1 окт. 1876 г. дело о нем разрешено в администр. порядке с высылкою его в отдаленную губернию под надзор полиции. Выслан в Архангельск. губ. и с 4 ноября 1876 г. водворен в Холмогорах. По постановлению Особ. совещания от 5 февр. 1881 г. получил разрешение перевестись в Таганрог с продолжением надзора в течение года, считая с 5 мая 1881 г.

Сообщения М. Ф. Фроленко.—Справки (В. Князев, Гамов, Кристлиб, П. Неволин, Романов, М. Фроленко, В. Чернояров).—Доклады 1875 г.; 1876, II, 250—250 об., 257.—Справ. листок.—Ведомость по Архангельск. губ. (1876—1879).—Список 1852—1879 г.г., л. 38 об.

Госуд. преступления, I, 484.—Н. Чарушин, О далеком прошлом (Ук.).—М. Фроленко, Записки семидесятника (Ук.).—Л. Тихомиров, Воспоминания (Ук.).

«Вперед» т. V (1877), 172 (Из истории арестов и преследований).—Н. Васильев, «Мир Божий» 1906, VII, 70 (В семидесятые годы).—О. Аптекман, «Русск. Прошлое» II (1923), 89—103 (Московские чайковцы).

Князевский, Павел Ефимович, сын священника. Род. в 1852 г. Окончил Саратовск. дух. уч-ще и Саратовск. педагогич. курсы. Был учителем в с. Монастырки (Аткарского у., Сарат. губ.). Летом 1874 г. вел пропаганду среди крестьян в Сарат. губ. Арестован 16 авг. 1874 г. и привлечен к дознанию по делу о пропаганде в империи (193). Содержался в Доме предвар. заключения. 5 мая 1877 г. предан суду особ. прис. Сената по обвинению в участии в противозакон. сообществе и в распространении преступн. сочинений (*процесс 193-х*). 15 *ноября* 1877 г. удален из залы заседаний суда за отказ отвечать на вопросы. 23 янв. 1878 г. особ. прис. Сената признан невиновным, но по распоряжению м-ра внутр. дел от 25 июля 1878 г. выслан под гласн. надзор полиции в Олонецкую. губ.; с 26 июля 1878 г. водворен в Пудоже; потом переведен в Холмогоры. Вследствие сношений с ссыльными и неповиновения начальству, по распоряжению м-ра внутр. дел от 17 окт. 1879 г. предназначен к высылке в Восточную Сибирь. До открытия навигации содержался с 16 ноября 1879 г. в Вышневолоцк. перес. тюрьме. В день отправки из Холмогор, с 6 ноября 1879 г., при нем были найдены запрещен. издания. Привлечен по этому поводу к дознанию, прекращенному производством по выс. пов. 7 мая 1880 г. Во время следования по этапу в Восточную Сибирь, по постановлению Особ. совещания в авг. 1880 г., возвращен из Томска в Саратов под надзор полиции. По постановлению Особ. совещания от 25 янв. 1882 г. оставлен под надзором на пять лет. В 1884 г. привлекался к дознанию по делу о саратовск. револ. кружке. По выс. пов. 3 апр. 1885 г. дело разрешено в администр. порядке с продлением надзора полиции на два года. Впоследствии отошел от революционной деятельности; служил в одном из министерств в Петербурге.

Сообщение С. П. Швецова.—Справки (П. Князевский, Бибиков, В. Знаменский, К. Ивайнен, Вл. Мейер, В. Меркулов, П. Мотельский, В. Норкин).—Доклады 1880, II, 421—422.—Справ. листок.—Ведомость по Олонецк. губ. (1878—1879).—Обзоры, IV, 42; VIII, 66; X, 112.—Список 1886 г.—Бурцев, За сто лет, II, 92.

Стенограф. отчет, 494, 552, 631.—Госуд. преступления, III, 220—221 (200—201) 263 (239), 265 (241), 320 (291), 330 (301).—Л. Зотов, Саратовск. охранка, 66.

«Листок «Нар. Воли» II (1880) (Хроника преследований. Высылки) (*Литература парт. «Нар. Воля»*, 259).—С. Чудновский, «Мин. Годы» 1908, V—VI, 373 (Из дальних лет).—П. Луппов, «Север» (Вологда) I (1923), 20 (Ссылка В. Короленко в Вятский край).

Кобахидзе, Григорий Иосифович, дворянин, воспитанник Тифлисск. Александровск. учительск. ин-та. Род. ок. 1850 г. Привлекался в 1876 г. к дознанию по делу о револ. пропаганде в Тифлисск. и Кутаисск. губ.

Справка (Гр. Кобахидзе).

Кобеляцкий, Николай, уволенный из военного звания прапорщик л.-гв. Московского полка. Окончил курс в Александровск. воен. уч-ще. Один из деятельных членов общества, организованного в 1871 г. в Петербурге студ. Лутохиным для улучшения быта рабочего класса путем устройства промышленных предприятий на артельных началах.

При обыске у него найдены запрещ. сочинения. По выс. пов. 15 июня 1872 г. дело прекращено с увольнением его со службы и с воспрещением проживания в столицах. В марте 1873 г. поступил в войска Туркестанск. округа.

Справки (Н. Кобеляцкий, Вл. Мейер, Пажон-де-Монсе, Н. Суханов). — Справ. листок.

Кобиев, Георгий, дворянин, сын ген.-майора. По окончании Ставропольск. (?) гимназии поступил в 1871 г. в Петровск. Землед. ак-ию в Москве. В 1872 г. выехал за границу и осенью т. г. в Цюрихе вошел в кружок, организован. братьями Жебуневыми. В февр. 1873 г. выехал вместе с ними во Францию, где занимался практическим изучением сельск. хозяйства. В ноябре 1873 г. вместе с С. Жебуневым был в Воронеже у Г. Трудницкого, потом—в Москве у Фроленко для связи с другими кружками и в том же месяце присутствовал в Киеве на с'езде пропагандистов. В нач. 1874 г. выехал в Одессу, где вел пропаганду.

Сообщение М. Ф. Фроленко.—Справка (Г. Кобиев).

М. Фроленко, «Кат. и Сс.» 1924, V (12), 246—247 (С. Жебунев и Кобиев).

Госуд. преступления, III, 137—139 (125—127), 147—149 (134—136).—М. Фроленко, Записки семидесятника (Ук.).

Кобранов, Петр, сын священника, студент Петербургск. ун-та. В 1870—1871 г.г. посещал собрания нелегальн. кружка, происходившие в Новгороде на квартире Квятковского, а потом—Дементьевой.

Справка (П. Кобранов).

Кобылинский, Григорий (Герш) Григорьевич (Гершович), сын мещанина г. Маяки (Херсонск. губ.). Род. 26 сент. 1860 г. Учился в Одесск. уездн. уч-ще, которое не окончил; служил в Одессе помощником кассира в торговом деле. Арестован 25 июля 1878 г. в Одессе за участие 24 июля в демонстрации по поводу вынесения смертного приговора И. М. Ковальскому; при обыске найдены запрещ. сочинения. Находился под арестом с 25 июля до 26 сент. 1878 г. Привлечен к дознанию по обвинению в хранении запрещ. сочинений; находился под надзором. По выс. пов. 14 декабря 1878 года дело о нем прекращено с отдачей под надзор полиции. В июле 1879 года по распоряжению одесского градоначальника подлежал высылке в Вост. Сибирь. Вторично арестован 23 янв. 1880 г.; до 24 февр. т. г. содержался в тюрьме в Одессе, после чего отправлен в Мценскую перес. тюрьму; 17 июля т. г. отправлен в Восточную Сибирь. Поселен в селе Усур (Ачинского округа, Енисейской губернии); 15 апреля 1881 г. переведен в Красноярск. По постановлению Особ. совещания от 12 апр. 1882 г. освобожден от надзора в виду хорошего поведения. Возвратился в Одессу, где был подчинен негласн. надзору, продленному в 1883 г. Впоследствии жил в Москве, служил в управлении Моск.-Каз. жел. дороги. В 1898 г. ему было выдано свидетельство о благонадежности для получения звания личного почетного гражданина. В 1903 г. жил в Москве и заведывал коммерч. отделом Моск.-Казанск. и Рязано-Уральской жел. дорог.

Г. Г. Кобылинский.

С фотогр. 1880 г.
Из собр. Муз. «Каторга и Ссылка».

Справка (Гр. Кобылинский).—Симиренко, Списск, л. 181 об.—Доклады 1878, III, 700—702.—Ведомость по Одесск. градоначальству (1879).—Справ. листок.—Дело Деп. полиции, V, № 2086 (1882).

И. Белоконский, «Кат. и Сс.» 1927, II (31), 148 (К истории полит. ссылки 80-х г.г.).—А. Дрезен, «Кат. и Сс.» 1927, II (31), 60 сл. (Матросы в революц. движении 70-х г.г.).

Кобылянский, Казимир Александрович, из дворян Ковельск. у. (Волынск. губ.), брат Людвига, Романа, Эразма Кобылянских. Род. ок. 1858 г. В 1872 г. поступил слесарем на фабрику около Пинска; потом работал в Варшаве на фабриках Лильтона и Рау и Цейтера. В 1878 г. принимал деятельное участие в революц. пропаганде среди рабочих в Варшаве; бывал на собраниях в квартирах Ст. Лянды, Мендельсона, де-Мезера; был кассиром нелегальн. кассы; известен под именем Кузьмы Александрова. Арестован 6 окт. 1878 г. в Варшаве и привлечен по делу о пропаганде в Варшаве (дело 137-ми). По выс. пов. 2 апр. 1880 г. выслан в Зап. Сибирь под надзор полиции; поселен в Тюкалинске (Тобольск. губ.). В окт. 1881 г. пытался бежать из Тюкалинска, но в том же месяце задержан, после чего выслан в Якутск. область; поселен в Батаринском наслеге (Мегинского улуса). В сент. 1884 г. выехал в Киев. В 1886 г. находился в Екатеринодаре; в 1889 г. жил в Курске, где имел слесарную мастерскую; там же проживал под надзором и в 1894—1895 г. г.

Справки (О. Ефимов, С. Лянды, С. Мезер, Ст. Мендельсон, Б. Мондшейн, А. Овченков, П. Попов).—Доклады 1880, I, 64—135.—Справ. листок.—Дело Деп. полиции, V, № 2125 (1882).—Календарь «Нар. Воли», 144.—Список 1883 г., I, стр. 45; III, стр. 19.—Хроника, 203.

Эразм Кобылянский, Докладная записка, 19—21.—Очерки по истории социал. движения в Польше, 29.—И. Волковичер, Начало социалист. движения в Польше, I (Ук.).—В. Короленко, Письма, I (Ук.).—М. Кротов, Якутская ссылка 70—80-х г.г. (Ук.).—«Земля и Воля» I (1878) (Корреспонденции) (Революц. журналистика 70-х г.г., 165).

Кобылянский, Людвиг Александрович, из дворян Ковельск. у. (Волынск. губ.), брат Казимира, Романа и Эразма Кобылянских. Род. в 1857 (?) г. В 1872 г. поступил на фабрику

Л. А. Кобылянский.
С фотогр. 1879 г.
Из. собр. Муз. «Каторга и Ссылка».

около Пинска; в 1876 г. работал слесарем в Варшаве на заводе Лильтона. Принимал деятельное участие в пропаганде в Варшаве среди рабочих; бывал на собраниях в 1878 г. на квартире Мендельсона. После обыска на его квартире 24 июля 1878 г. скрылся из Варшавы за границу. Привлечен к дознанию по делу о революц. пропаганде в Варшаве (дело 137-ми). По выс. пов. 2 апр. 1880 г. дело о нем приостановлено впредь до разыскания. Вернувшись в Россию, прибыл в янв. 1879 г. в Харьков, где жил под фамилией Бондаренко, и вместе с Григ. Гольденбергом принимал участие в слежке и в убийстве 9 февр. 1879 г. харьковск. губернатора Краповкина. Некоторое время скрывался в с. Плехове (Черниг. у.) у земск. врача Булича, а затем в марте 1879 г., приехав в Петербург, участвовал в организации соловьевского покушения 2 апр. 1879 г. на Александра II. Переехал в Киев, где принял деятельное участие в местном революц. кружке (Попко, Коковский и др.). 21 авг. 1879 г. арестован в Киеве под фамилией Ив. Ив. Григоренко. Находился в заключении в Черниговской тюрьме; с 13 мая 1880 г.—в Петропавловск. крепости, откуда 12 июня т. г. переведен в Харьков; снова заключен в Петроп. крепость 12 июля 1880 г. Предан суду по обвинению в принадлежности к тайн. соц.-револ. сообществу и в организации покушения на Александра II и убийства Крапоткина. Судился 25—31 окт. 1880 г. Петерб. военно-окружн. судом (процесс 16-ти) и 31 окт. приговорен к лишению всех прав состояния и к каторжным работам в рудниках на 20 лет. Из Петроп. крепости 1 июня 1881 г. переведен на Кару, куда прибыл 18 февр. 1882 г. За попытку побега с Кары в мае 1882 г. отправлен 15 июля 1882 г. снова в Петроп. крепость и 18 сент. т. г. заключен в Трубецкой бастион. По постановлению Особ. совещания 22 марта 1884 г. из'ят от действия манифеста. 4 авг. 1884 г. переведен в Шлиссельбург, где 3 янв. 1886 г. умер от туберкулеза.

Справки (Булич, Л. Голубов, В. Жуков, Ф. Лихачев, Ел. Маценкова, Михалевич, Роттергрубер).— Доклады 1880, I, 64—135.—Справ. листок.—Свод указаний (Ук.) («Был.» 1907, VII, 155, 156; VIII, 92—95).—Список псевдонимов.—Список 1883 г., I, стр. 45.—Список 1879—1884 г.г., л. л. 11, 11 об., 14, 16 об., 18 об., 21, 29, 55, 57 об., 63-а об.; 1884—1887 г.г., л. 20.—Бурцев, За сто лет, II, 98, 104, 112.—Хроника, 38—39, 50, 74, 114, 115.—Больш. энциклопедия, XXI.—Б. Глинский, Революц. период, II, 299 сл., 306.—В. Бурцев, Календарь (Ук.).

Эр. Кобылянский, Докладная записка, 19—20.—Э. Серебряков, Очерки по истории «Земли и Воли», 47.—Процесс 16-ти, стр. 5 сл., 72, 74 сл., 95 сл., 167 сл., 199, 201 сл., 219 сл., 233 сл.—Д. Кеннан, Сибирь и ссылка, II, 219, 221.—В. Богучарский, Из истории политич. борьбы (Ук.).—И. Белоконский, Дань времени (Ук.).—В. Фигнер, Шлиссельбургские узники, 26.—Н. Ашешев, С. Перовская, 66.—В. Фигнер, Запечатленный труд, I, 117; II, 19.—М. В. Новорусский, Записки шлиссельбуржца, 214.—Вл. Короленко, История моего современника, III, 322.—В. С. Панкратов, Жизнь в Шлиссельбургск. крепости (Ук.).—Л. Дейч, Шестнадцать лет в Сибири (Ук.).—Л. Волкенштейн, Из тюремных воспоминаний (Ук.).—О. Аптекман, Земля и Воля (Ук.).—О. Волковичер, Начало социалист. раб. движения в Польше (Ук.).—Кара и другие тюрьмы, 250 (И. Жук-Жуковский, Мартиролог Нерчинск. каторги).—Ф. Кон, Сорок лет, 116 сл.—Е. Колосов, Государева тюрьма (Ук.).

«Вольн. Слово» № 48 (1882), 6 (Зверства над политич. ссыльными в Сибири).—«Был.» (загр.) II (1903), 96 сл. (Процесс 20-ти).—«Был.» 1906, I, 237 (Процесс 20-ти).—М. Р. Попов, «Был.» 1906, II, 260, 265 (Ип. Н. Мышкин).—Поливанов, «Был.» 1906, II, 276 (Отрывки из писем бывш. шлиссельбуржца).—В. Фигнер, «Был.» 1906, III, 260, 264, 267 (Шлиссельбургская узница).—«Был.» 1906, VII, 282 (К истории отношений партии «Нар. Воля» с парт. «Пролетариат»).—М. Попов, «Был.» 1906, XII, 125 сл. (Н. П. Щедрин).—В. А. Данилов, «Был.» 1907, VIII, 234—235 (Из воспоминаний).—«Наша Страна». П., 1907, стр. 378 (Н. Виташевский, По Владимирке).—М. Тригони, «Мин. Годы» 1908, IV, 65 (Из воспоминаний об Алексеевском равелине). — Г. Осмоловский, «Мин. Годы» 1908, VII, 135 (Карийцы).—«Был.» (загр.) XIII (1910), 54 сл. (Из шлиссельбургского мартиролога).—«Был.» III (1917), 177 (Из автобиографии В. Н. Фигнер).—М. Попов, «Кат. и Сс.» V (1923), 236 (К биографии Буцинского).—С. Мартыновский, «Кат. и Сс.» 1924, V (12), 182, 184, 210 (На каторжном положении).—П. Щеголев, «Красн. Арх.» VI (1924), 85 сл. (Нечаев в Алексеевском равелине).—М. Чернавский, «Кат. и Сс.» 1925, III (16), 25 сл. (И. Мышкин).—Н. Осипович, «Канд. Звон» V (1926), 135 (С. И. Мартыновский).

Кобылянский, Роман Александрович, из дворян Ковельск. у. (Волынск. губ.), младший брат Казимира, Людвига и Эразма Ко-

былянских. Учился в гимназии в Ровно. В нач. 1880-х г.г. работал в киевских мастерских пароходства по Днепру. Эмигрировал в 1882 г. за границу; жил в Париже, потом в Америке. Механик.

Справка (Р. Кобылянский).— Эр. Кобылянский, Докладная записка, 19—21.

Кобылянский, Эразм Александрович, дворянин Ковельск. у. (Волынской губ.), брат Казимира, Людвига и Романа Кобылянских. Род. в 1854 г. Окончил Ровенское реальн. уч-ще. В 1874 г. поступил в Технолог. ин-т в Петербурге, откуда вышел в 1876 г.; держал экзамен как вольнослушатель Лесного ин-та, но не сдал его. В 1875—1876 г.г. принимал участие в петерб. революцион. кружках, в частности в кружке Швецова, Тессен и др. В нач. 1877 г. обыскан в Петербурге в связи с делом об «Общ-ве друзей» Натансона-Хазова; после обыска скрылся за границу, где принимал деятельное участие в делах польской и русск. эмиграции. По выс. пов. 29 ноября 1878 г. дело о нем приостановлено до его разыскания. В 1877 г. арестован в Львове, где жил под фамилией Мих. Ко(у)турницкого, как «агент женевского социально-револ. комитета». В 1878 г. появился в Варшаве; привлечен по делу о револ. пропаганде в Варшаве (дело 137-ми), но до своего ареста успел скрыться, и по выс. пов. 2 апр. 1880 г. дело о нем приостановлено до его разыскания. Принимал деятельное участие в польском социалистическ. движении. Был арестован в февр. 1879 г. в Кракове под фамилией Стан. Кремера(?), судился по «краковскому процессу» и приговорен к тюремному заключению. В 1880-х г.г. проживал во Франции, Австрии, Турции, Румынии, Америке; занимался на механических заводах и на железных дорогах; сотрудничал под псевдонимом Яна Конописского в журналах и газетах. В нач. 1880-х г.г. хлопотал через М. Ю. Гольдштейна о возвращении в Россию. В 1883 г. издал под псевдонимом Казим. Кучинского брошюру на польск. языке «Открытое письмо к польским и русск. революционерам» (Лонд., 1883), отпечатанную в Женеве в типографии Труссова. В 1888 г. приехал в Варшаву и жил нелегально под фамилией австр. подданного Альбина Райского. Арестован под этою фамилией 29 июня 1890 г. на станц. Граница (Варш.-Венск. жел. дор.). Заключенный в Варшаве в тюрьму, написал «Докладную записку о польских и русск. эмиграционных сообществах», отпечатанную Департаментом полиции в 1890 (?) г. В 1900 г. жил в Петербурге под фамилией Ко(у)турницкого. Умер в Польше.

Сообщение С. П. Швецова.—Справки (Байкова, Броникoвский, Зайцев, Ф. Зенченко, И. Лимановский, Ос. Миляшкевич, Ф. Сельский, Яблонский).—Доклады 1878, 393—394; 111, 621—649; 1880, I, 64—135.—Справ. листок.—Список псевдонимов.—Список 1883 г., I, стр. 44; 1890 г., стр. 186—188.—Хроника, 203, 329.

Докладная записка о польских и русских эмиграционных сообществах и о значении польского вопроса во внутренней и внешней политике России, составленная Эразмом Кобылянским [1890], 62 печ. стр.

Кобыш, Антон Федорович, крестьянин. Род. ок. 1847 г. Привлечен к дознанию, возникшему в марте 1876 г., вместе с Г. Шеффером и Я. Стефановичем, за распространение в селе Куриловке (Конотопск. у.) запрещ. книг. Предан суду 8 июля 1879 г. Постановлением от 8 июля 1879 г. Киевск. соединен. судебн. пал. признан невиновным.

Справка (А. Кобыш).—Доклады 1878, I, 218—219.—Справ. листок.—Бурцев, За сто лет, II, 101.

«Голос» 1879, № 249 (Судебная хроника).

Кобыш, Иван Федорович, крестьянин с. Куриловка (Конотопск. у., Черниг. губ.), рабочий у помещика Ник. Кандыбы. Род. ок. 1842 г. Привлечен к дознанию, возникшему в марте 1876 г., вместе с Г. Шеффером и Я. Стефановичем, по обвинению в распространении в с. Куриловке запрещ. книг. Предан суду. Постановлением Киевск. соединенной судебн. палаты от 8 июля 1879 г. признан виновным в хранении запрещен. сочинений и приговорен к семидневному аресту при полиции.

Справки (А. Кобыш, М. Лучинский).—Доклады 1878, I, 218—219.—Справ. листок.—Хроника, 93.

«Голос» 1879, №№ 239, 245, 248, 249 (Судебная хроника).

Ковалев, Александр Николаевич, студент Института Путей сообщения. В 1874 г. в Таганроге находился в сношениях с пропагандистом Юркевичем и получал от него запрещен. книги. Свидетель по процессу 193-х.

Госуд. преступления, III, 91 (83).

Ковалев, Василий Онуфриевич, солдатский сын. Род. в 1855 г. В 1875 г. работал на сахарном заводе в Киеве, где и вошел в революц. кружок (Хоржевская, Гельфман и др.). В авг. 1875 г. прислан в Тулу вместе с Любатович, Сидорацким и др. в помощь Злобину для организации революц. кружка среди рабочих оружейн. завода. В окт. 1875 г. сообщил полиции о собраниях кружка. Предан суду особ. прис. Сената по обвинению во вступлении в противозакон. сообщество и в распространении преступных сочинений (процесс 50-ти). 14 марта 1877 г. признан виновным и приговорен к лишению всех прав состояния и к каторжным работам на 3 года и 4 мес. В виду же его «чистосердечного признания» суд ходатайствовал о замене назначенного наказания ссылкою на житье в Тобольск. губ. с лишением всех особ. прав и преимуществ. По выс. пов. 14 авг. 1877 г. ходатайство суда удовлетворено. Ходатайство его о смягчении участи по выс. пов. 16 окт. 1877 г. оставлено без последствий. Водворен в Туринск (Тобольск. губ.), откуда в 1879 г. за оскорбление исправника в администр. порядке переведен в Якутск. За поджог 25 июля 1880 г. здания во дворе полиц. управления присужден к месячному тюремн. заключению, после чего в сент. 1880 г. переведен в Батурусск. улус. В янв. 1883 г. возвращен в Туринск (Тобольск. губ.). Арестован 4 февр. 1884 г. за произнесение «дерзких слов» и привлечен к дознанию. Освобожден 27 марта т. г. По предложению тобольск. губ. прокурора вменено в наказание предварительное

содержание под стражей с подчинением надзору полиции.

Справки (Злобин, Г. Лепесин, О. Любатович, П. Остров, Г. Сидорацкий).—Доклады 1877, II, 186—187, 286—287.—Справ. листок.—Бурцев, За сто лет, II, 90.—Б. Глинский, Революц. период, II, 91.—В. Бурцев, Календарь (Ук.).

Госуд. преступления, II, 175—176 (143), 181 (148), 185 (151), 217—218 (177—178), 259—260 (211—212), 398—399 (324), 401 (326). — М. Кротов, Якутская ссылка 1870—1880-х г.г. (Ук.).

С. Синегуб, «Был.» 1906, X, 53, 55 (Всспоминания чайковца).—И. Белоконский, «Кат. и Сс.» 1927, II (31), 148 (К истории полит. ссылки 80-х г.г.).

Ковалев, Павел Архипович, сын купца. Род. ок. 1857 г. в Херсоне. Учился в реальн.

П. А. Ковалев.

С фотогр. 1880 г.

Из собр. Муз. «Каторга и Ссылка».

училище в Николаеве, но его не окончил. Участник кружка, организованного в Николаеве в 1878 г. Виттенбергом и др. Арестован в авг. 1878 г. Судился Одесск. военно-окружн. судом с 22 июля по 5 авг. 1879 г. по делу Чубарова, Лизогуба и др. и приговорен к лиш. всех прав и 10 годам каторжн. работ. В 1880 г. обвинялся в сокрытии следов подкопа и в недонесении о побеге из Иркутск. тюрьмы. В марте 1880 г. прибыл на Кару; в нач. 1885 г. выпущен в вольн. команду. За сокращением по манифесту срока, в 1885 г. поселен в Баргузине (Забайкальск. обл.). Потом переехал в Иркутск, а в 1890-х г.г. возвратился в Европ. Россию.

Справки (А. Калюжный, Р. Малкин, Рашков, И. Щепанский).— В. Бурцев, За сто лет, II, 100.—Справ. листок—Больш. энциклопедия, XXI.

Кара и другие тюрьмы, 251 (И. Жук-Жуковский, Мартиролог Нерчинск. каторги).—Л. Дейч, 16 лет в Сибири (Ук.).

Г. Осмоловский, «Мин. Годы» 1908, VII, 135 (Карийцы).—П. Ивановская, «Кат. и Сс.» V (1923), 178 (Страничка из истории каторги).—А. Семенов, «Был.» XXXIV (1925), 66 сл. (Соломон Виттенберг).—С. Ястремский, «Канд. Звон» I (1925), 17 (Кара).—А. Дрезен, «Кат. и Сс.» 1927, II (31), 71 сл. (Матросы в революц. движении 70-х г.г.).

Ковалева, Мария Максимовна, дочь купца г. Николаева. Род. ок. 1857 г. В авг. 1878 г. проживала в Херсоне на одной квартире с Франжоли. При обыске у него найдены в ее комнате запрещ. сочинения. Привлечена к дознанию по обвинению в хранении запрещ. книг. По выс. пов. 14 дек. 1878 г. дело о ней разрешено в администр. порядке с подчинением надзору полиции в имении ее матери в Елисаветградск. уезде. В марте 1880 г. скрылась. Снова привлекалась к дознанию в 1884 г.

Справка (Н. Матвиевич).—Доклады 1878, III, 713—716.—Справ. листок.—Списсk 1883 г., I, стр. 45.

Ковалевская, Аделаида Францевна—см. Ад. Фр. Ковальская.

Ковалевская, Евгения Ефимовна, жена отставн. гвардии поручика. Род. в Харьковск. губ. ок. 1849 г. Привлечена к дознанию, возникшему в ноябре 1878 г. (дело Кованько), по обвинению в имении запрещенных книг и в передаче их Кованько. По выс. пов. 19 апр. 1879 г. дело о ней разрешено в администр. порядке с учреждением негласн. надзора по месту жительства—в Петербурге.

Справка (Ел. Пассек).—Доклады 1879, I, 212—218.—Справ. листок.—Ведомости: по Петерб. градоначальству (1878); по Петерб. губ. (1879).

Ковалевская (урожд. Воронцова), Мария Павловна, дворянка, дочь помещика,

М. П. Ковалевская.

С фотогр. 1879 г.

Из собр. Муз. «Каторга и Ссылка».

жена учителя Киевск. воен. гимназии Н. В. Ковалевского. Род. в авг. 1849 г. в Екатериносл. губ. Окончила институт в Одессе. В 1874 г. принадлежала к одесск. револ. кружку, а в 1875—1876 г.г.—к киевскому кружку «бунтарей», организованному Стефановичем, Вл. Дебогорием-Мокриеви-

чем и друг. В 1874 г. приезжала из Киева в Харьков для переговоров с харьковскими пропагандистами. Привлечена к дознанию по делу о пропаганде в империи (193), вследствие близких сношений с уличенными в пропаганде и крайней политическ. неблагонадежности. По выс. пов. 19 февр. 1876 г. дело о ней разрешено в администр. порядке с учреждением особ. надзора полиции; подчинена с 8 мая 1876 г. особому надзору в Харькове с воспрещением отлучек. Продолжала принимать участие в револ. движении и 19 июня 1876 г. была арестована проездом в мест. Шпола с паспортом на имя Мар. Затворницкой вместе с Вл. Дебогорием-Мокриевичем, но освобождена и скрылась. Проживала по паспортам на имя Евецкой, Мар. Федоровой, Мар. Петр. Истоминой и др. Арестована 11 февр. 1879 г. в Киеве, в доме Бабичевой, вместе с Дебогорием-Мокриевичем, Павлом Орловым и др. Киевск. военно-окружн. судом (дело слушалось с 30 апр. 1879 г.) приговорена 4 мая 1879 г. за принадлежность к социально-революц. сообществу к лишению всех прав состояния и к ссылке в каторжные работы на заводах на 14 лет 10 мес. Приговор конфирмован 13 мая т. г. Отправлена в Москву 14 мая 1879 г. а оттуда на Кару, куда прибыла в нач. 1880 г. В 1881 г. переведена в Красноярскую тюрьму, в 1882 г.—обратно на Кару; в 1883 г. увезена в Иркутск. тюрьму; в 1887 г. переведена обратно на Кару. После истязания Сигиды отравилась на Каре 6 ноября 1889 г. и умерла 7 ноября.

Сообщение М. М. Клевенского.—Справки (М. Ковалевская, Барышева, Затворницкая, И. Зелинский, Зиневич, Иванченко, Н. Позен, Л. Топоркова).—Доклады 1876, I, 24.—Справ. листок.—Ведомость по Харьк. губ. (1876—1878).—Список псевдонимов.—Свод указаний (Ук.) («Был.» 1907, VI, 119, 120, 155, 157; VII, 147).—Список 1883 г., III, стр. 19.—Бурцев, За сто лет, II, 99, 134.—Хроника, 79.—Больш. энциклопедия, XXI.—Б. Глинский, Революц. период, II, 280, 287.

[Н. Виташевский], Первое вооруженное сопротивление, 7 сл.—Вл. Дебогорий-Мокриевич, Воспоминания, 207, 263 сл., 285 сл., 373, 376 сл.—Л. Дейч, Четыре побега, 135.—Я. Стефанович, Дневник карийца, 4 сл.—И. Белоконский, Дань времени (Ук.).—В. Фигнер, Шлиссельб. узники, 206.—Карийская трагедия (1889). Воспоминания и материалы. Петр., 1920.—Л. Дейч, За полвека, II, 36, 38 сл., 41 сл., 49 сл.—А. Прибылев, От Петербурга до Кары (Ук.).—Л. Дейч, 16 лет в Сибири (Ук.).—М. Фроленко, Записки семидесятника (Ук.).—А. П. Прибылева-Корба, Народная Воля (Ук.).—Кара и другие тюрьмы Нерчинской каторги, 126 сл. (А. Фомин, Карийская трагедия); 251 (И. Жук-Жуковский, Мартиролог Нерчинской каторги).—С. Синегуб, Записки чайковца. М., 1929 (Ук.).

«Голос» 1879, № 165 (обвинит. акт), 167 (об'яснения М. Ковалевской), 167, 170, 173, 174, 180 (речь прокурора), 181 (приговор), 244.—«Земля и Воля» V (1879) (Наши домашние дела) (Революц. журналистика 70-х г.г., 455).—Г. Осмоловский, «Был.» 1906, VI, 60, 62, 63, 70, 71, 74 (Карийская трагедия).—Старик [Ковалик], «Был.» 1906, XI, 33 сл. (Движение 70-х г.г. по Большому процессу).—Н. Виташевский, «Мин. Годы» 1908, VII, 104 (В Иркутской тюрьме 25 лет тому назад).—Г. Осмоловский, «Мин. Годы» 1908, VII, 151 (Карийцы).—«О минувшем». П., 1908, стр. 256 сл. (М. Фроленко, Из далекого прошлого).—Л. Дейч, «Голос Мин.» 1920—1921 (Южные бунтари).—Ф. Кон, «Кат. и Сс.» III (1922), 13, 16, 20, 21, 24—27 (На Каре).—А. Прибылев, «Кат. и Сс.» 1924, I (8), 128, 130, 133 (Еще о карийской трагедии 1889 г.).—М. Фроленко, «Кат. и Сс.» 1924, III (10), 242, 243, 245 (Из воспоминаний о В. И. Засулич).—С. Лион, «Кат. и Сс.» 1924, VI (13), 13 (От пропаганды к террору).—С. Ястремский, «Канд. Звон» I (1925), 117 сл. (Кара).—П. Ивановская, «Кат. и Сс.» 1925, V (18), 340 (Письмо в редакцию).—«Ист.-Рев. Сборник» II (1926) (Ук.) (Л. Дейч, Черный передел).—М. Костюрина, «Кат. и Сс.» 1926, III (24), 189 сл. (Молодые годы).—А. Якимова, «Кат. и Сс.» 1927, II (31), 178 (Памяти М. А. Коленкиной-Богородской).—Е е же, «Кат. и Сс.» 1927, VIII (37), 15 (Большой процесс).—С. Лившиц, «Кат. и Сс.» 1928, VI (43), 68 (Подпольные типографии 60-80-х г.г.).—С. Лион, «Кат. и Сс.» 1928, VIII—IX (45—46), 68 сл., 72 (Первая вооруженная демонстрация в Одессе).—Ц. Мартыновская, «Кат. и Сс.» 1928, VIII—IX (45—46), 82 (И. М. Ковальский и первое вооруженное сопротивление в Одессе).—С. Феохари, «Кат. и Сс.» 1929, IV (53), 41 (Дело о вооруженном сопротивлении в Киеве 11 февр. 1879 г.).

Ковалевская, Надежда Васильевна, сестра Н. В. Ковалевского. Вместе с братом в сред. 1870-х г.г. принимала участие в киевск. револ. кружках.

Справка (Н. Ковалевская).

Ковалевский, Николай Васильевич, муж М. П. Ковалевской, преподаватель Киевск. воен. гимназии. С сред. 1870-х г.г. принимал участие в киевск. револ. кружках. За политическ. неблагонадежность уволен в 1876 г. со службы. Переехав в Одессу, служил в Одесск. городск. управлении. Деятельный участник одесск. украинофильск. кружка. В 1879 г. по распоряжению одесск. ген.-губернатора, вследствие политич. неблагонадежности, выслан в администр. порядке в Вост. Сибирь под надзор полиции на пять лет. Жил в Минусинске (Енисейск. губ.) под надзором, от которого освобожден в 1882 г. В 1890-х г.г. умер в Киеве.

Справки (Н. Ковалевский, В. Животовский, В. Малеванный, Вл. Маслевич).—Дело Деп. полиции, V, № 2285 (1882).—Свод указаний (Ук.) («Был.» 1907, VI, 119, 155).

И. Белоконский, Дань времени (Ук.).—«Нар. Воля» I (1879) (Хроника преследований. Одесса) (Литература парт. «Нар. Воля», 55).—Г. Осмоловский, «Был.» 1906, VI, 79 (Карийская трагедия).—И. Белоконский, «Был.» 1907, IV, 236 (Земское движение до образования партии «Народн. Свободы»).—Я. Заполярный [Белый], «Был.» 1907, X, 116 сл. (Бунт пересыльных политических в Красноярской тюрьме).—А. Иванчин-Писарев, «Сиб. Записки» 1916, I, 19—20 (Из моих воспоминаний).—Я. Белый, «Кат. и Сс.» VI (1923), 103 (Воспоминания ссыльного 80-х г.г.).—И. Белоконский, «Кат. и Сс.» 1927, II (31), 148 (К истории политической ссылки 80-х г.г.).

Ковалевский, Петр Дмитриевич, бывш. воспитанник Харьковск. дух. сем-рии, потом вольноопределяющийся в Пензенск. полку. Род. ок. 1853 г. В 1874 г. принадлежал к харьк. револ. кружку, организованному С. Ф. Коваликом. Привлечен по делу о пропаганде в империи (193). По выс. пов. 19 февр. 1876 г. освобожден от взыскания за недостатком улик.

Справки (П. Ковалевский, М. Спесивцев).— Доклады 1876, I, 39 об.—Справ. листок.

Коваленко, Петр, студент Горного ин-та. Обыскан и арестован в Петербурге в 1873 г. по делу о пропаганде в Новоторжском у. и вследствие близкого знакомства с Кокушкиным, Лермонтовым и Шрейдером. Вскоре освобожден от ареста.

Справки (П. Коваленко, Н. Покровский).

Коваленко, Петр Константинович, харьковск. мещанин. Род. в Харькове ок. 1858 г. Работал слесарем в железнодорожных ма-

стерских. Привлечен к дознанию, возникшему в мае 1877 г. в Екатеринославе, по обвинению в пропаганде среди рабочих в имении землевладелицы Бродской. Арестован 25 мая 1877 г. и пробыл в одиночном заключении полтора месяца. По освобождении подчинен с 27 июля 1877 г. в Харькове надзору полиции. По выс. пов. 22 дек. 1877 г. дело о нем разрешено в администр. порядке с высылкою его в Архангельск. губ. под надзор. В 1878 г. поступил на военную службу.

Справка (П. Коваленко).— Доклады 1877, II, 299—304.—Справ. листок.—Ведомость по Харьк. губ.(1878).

Ковалик, Мария Филипповна, дочь полковника, землевладельца Могилевск. губ., сестра С. Ф. Ковалика. Род. ок. 1850 г. в дер. Свадковичи (Чериковск. у.). В нач. 1870-х г.г. была студенткой в Цюрихе, где получила агрономическ. образование. В 1874 г. привлечена к дознанию по делу о пропаганде в империи (193), вследствие близких отношений с членом киевск. «коммуны» Фишером и за намерение освободить из-под стражи Е. Брешковскую. По выс. пов. 19 февр. 1876 г. дело о ней разрешено в администр. порядке с учреждением за ней особ. надзора полиции и с воспрещением всяких отлучек с места жительства. Арестована в Петербурге 12 окт. 1878 г. в связи с делом об убийстве Мезенцова, под фамилией вдовы губ. секретаря Ольги Владимир. Витаньевой. С 25 окт. 1878 г. заключена в Петропавловск. крепость, в которой находилась до 4 мая 1880 года, когда была переведена в Дом предвар. заключения. За принадлежность к тайному сообществу, именующемуся соц.-рев. партией, обнаруженному по делу об убийстве Мезенцова, предана суду и 14 мая 1880 г. Петерб. военно-окружн. судом по делу Веймара и других приговорена к лиш. всех прав состояния и к ссылке в каторжн. работы на 4 года; по выс. пов. 16 мая 1880 г. каторжн. работы заменены ссылкою на поселение в не столь отдаленные места Сибири. В сент. 1880 г. поселена в Таре (Тобольск. губ.), откуда 10 янв. 1887 г. бежала за границу; жила в Женеве, потом в Париже, где держала фотографию. В 1906 г. возвратилась в Россию, служила в Харьковск. земстве; потом проживала в Петербурге. Состояла под надзором полиции. В 1917 г. переехала в Минск к брату.

Сообщения С. Ф. Ковалика, С. П. Швецова.—Справки (Х. Волкова, Л. Паскевич).— Доклады 1876, I, 23 об.; 1880, II, 674—692.—Справ. листок.—Список псевдонимов.—Список 1879—1884 г.г., л. 8 об.—Список 1883 г., III, стр. 20; 1899 г., стр. 361—362.— Хроника, 126, 323, 329.— Бурцев, За сто лет, II, 104, 129.

«Земля и Воля» I (1878) (Разные известия) (Революц. журналистика 70-х г.г., 167).—«Своб. Россия» I (1889), 63 (Хроника борьбы с самодержавием).—И. Белокон ский, «Кат. и Сс.» 1927, II (31), 145 (К истории полит. ссылки 80-х г.г.).—С. П. Швецов, «Кат. и Сс.» 1928, XI (48), 90 (Культурное значение полит. ссылки в Зап. Сибири).

Ковалик, Сергей Филиппович, сын отст. полковника из казаков, землевладельца Могилевск. губ. Род. 13 окт. 1846 г. в Зеньковск. у. (Полтавск. губ.). В 1856 г. поступил в кадетский корпус, называвшийся Брестским, потом Александровским-Брестским и Александровским и находившийся

С. Ф. Ковалик.
С фотогр. 1873 г.
Из собр. Муз. «Каторга и Ссылка».

в Москве, в Вильно и наконец в Петербурге. В 1861—1862 г.г. участвовал в ученическом кружке самообразования. Осенью 1863 г. поступил в специальный класс Павловского юнкерск. уч-ща в Петербурге. Окончил училище в 1864 г. и в том же году поступил вольнослушателем на математ. фак-т Петерб. ун-та; принимал участие в радикальных кружках. В 1868 г. перевелся в Киевский ун-т, который окончил в 1869 г. со званием кандидата математическ. наук. В течение года, по окончании, занимал должность помощн. надзирателя по акцизной части в Старо-Константинове (Волынск. губ.). В нач. 1870-х г.г. сблизился с Ив. К. Дебогорием-Мокриевичем, организовавшим кружок для устройства коммуны в Америке. В 1872 г. избран Мглинским земством (Черниговск. губ.) мировым судьей, а затем—председателем с'езда мировых судей и исполнял эту должность восемь месяцев; Сенатом не был утвержден. Пробовал организовать в Мглинском уезде несколько пунктов для пропаганды среди крестьян; был по этому поводу в сношениях с Долгушиным. С осени 1873 г., проникнувшись учением Бакунина, организовал в Петербурге кружок для пропаганды, находившийся в связи с Лермонтовым. В конце 1873 г. выехал за границу, где познакомился с Бакуниным, Лавровым и Ткачевым. В февр. 1874 г. вернулся в Россию и был с этого времени деятельнейшим организатором пропагандистских кружков. В марте 1874 г. ездил в Харьков, где жил

под фамилией Лукашевича, и организовал кружок преимущественно из студентов и семинаристов, собиравшийся с нач. апр. 1874 г. Весною т. г. был в Москве, где вошел в сношения с лицами, собиравшимися на квартире Ол. Алексеевой; вел пропаганду среди студентов Петровск. Землед. ак-ии. Далее отправился вместе с М. Гриценковым в Ярославль; через профессора Ярославского лицея Мих. Духовского познакомился с местными студентами в целях пропаганды. Из Ярославля отправился в Кострому, где пытался организовать кружок среди семинаристов; затем—в Нижний-Новгород, в Казань, где с помощью Евг. Овчинникова организовал агентуру. В конце мая 1874 г. приехал в Саратов, поселился в мастерской Пельконена, но успел скрыться перед обыском 31 мая т. г. Получив от помещ. Бор. Андр. Малышева паспорт, около середины июня т. г. явился в Николаевск (Самарск. губ.), к врачу Кадьяну; вел пропаганду среди крестьян окрестных деревень и в нач. июля отправился в Самару, где и был арестован вместе с Осташкиным, с паспортом на имя Бор. Андр. Малышева, 12 июля 1874 г. После заключения в Самарской тюрьме отправлен в Москву, а с 5 февр. 1875 г. заключен в Петропавл. крепость, где содержался до 12 дек. т. г., после чего переведен в Дом предвар. заключения. После двукратных неудачных попыток к бегству вместе с Войнаральским в марте и 8 апр. 1876 г., переведен снова в Петроп. крепость, в которой находился до 17 окт. 1877 г., когда на время суда перемещен в Дом предвар. заключения. Предан 5 мая 1877 г. суду особ. присутствия Сената по обвинению в составлении и в участии в противозаконном сообществе и в распространении сочинений, имеющих целью возбуждение к бунту (процесс 193-х). За отказ отвечать на вопросы суда удален 29 окт. 1877 г. из залы заседаний. 20 ноября 1877 г. снова заключен в Петропавл. крепость. 23 янв. 1878 г. признан виновным и приговорен к лишению всех прав состояния и к каторжным работам в крепостях на 10 лет, при чем суд ходатайствовал, в виду долгого предварительного содержания под стражей, о замене каторжн. работ ссылкою на поселение в отдаленнейш. места Сибири. Ходатайство суда удовлетворено не было; по выс. пов. 11 мая 1878 г. лишен прав и в срок каторжных работ зачтено предвар. содержание под стражей. 25 июня 1878 г. отправлен из Петропавловск. крепости в Новоборисоглебскую (Андреевскую) центр. каторжн. тюрьму, в которой находился до октября 1880 г. Весною 1881 г. из Мценской перес. тюрьмы, куда был переведен из централа, отправлен в Сибирь, на Кару, куда прибыл в конце февр. 1882 г. По отбытии срока, 26 ноября 1883 г. доставлен в Якутск и с янв. 1884 г. поселен в мест. Дулгалах, откуда по ходатайству Главн. Физич. обсерватории переведен в Верхоянск. В 1892 г. получил разрешение переехать в Иркутск. губ.; жил сначала в Балаганске, а потом—в Иркутске, где состоял сотрудником «Вост. Обозрения». В 1890-х г.г. принимал участие в этнографич. экспедиции по изучению Якутского края, организованной Вост.-Сибирск. отделом Русск. географ. общ-ва. В 1898 г. получил разрешение на в'езд в Европ. Россию с ограничением места жительства. Поселился в Минске, где служил главным счетоводом при открывшейся водочн. монополии. Во время войны работал в Земском союзе. После Октябрьской революции принял деятельное участие в общественной работе в Минске (председатель городск. думы, губернск. земельн. комитета и др.). Служил в комиссариате социальн. обеспечения; читал лекции по математике в Политехн. ин-те. Умер в Минске 26 апр. 1926 г.

Сообщение И. И. Попова.—Справки (С. Ковалик, Бранднер, М. Духовской, А. и П. Ивановские, Лемени-Македон, Лукашевич, Б. Малышев, М. Перцев, А. Попов, В. Прокудин, И. Соболевский, М. Спесивцев, Титов, М. Федоровский).—Доклады 1877, II, 264—286; 1878, II, 228—241.—Справ. листок.—Списк 1852—1879 г.г., л. л. 39 сб., 42, 46 сб.—Списк псевдонимов.—Календарь «Народн. Воли», 160.—Бурцев, За сто лет, II, 82, 87, 91.—А. Корнилов, Общественное движение, 207 сл.—Больш. энциклопедия, XXI.—С. Венгеров, Источники.—Б. Глинский, Револ. период, II, 11 сл., 53 сл., 64 сл., 130 сл.—В. Бурцев, Календарь (Ук.).—Деятели револ. движения, 49 сл.—Участники русск. револ. движения, 115.

Энциклопедический словарь Граната, т. 40, стр. 163—188 (Автобиография).—С. Ф. Ковалик, Революционное движение 1870-х г.г. и процесс 193-х. М., 1928.—Старик [С. Ковалик], «Был.» 1906, X, 1—30; XI, 30—72; XII, 56—81 (Движение 70-х г.г. по Большому процессу).—Его же, «Был.» 1907, I, 114—116 (Одна из жертв движения 70-х г.г. Памяти Кл. А. Лукашевич).—Его же, «Был.» 1907, V, 311 (Письмо в редакцию).—С. Ковалик, «Кат. и Сс.» 1924, IV (11), 139—171 (Революционеры-народники в каторге и в ссылке).—Его же, «Кат. и Сс.» 1924, IV (11), 245—251 (К биографии П. И. Войнаральского).—Его же, «Кат. и Сс.» 1924, V (12), 243—245 (С. А. Жебунев).—Е. Брешковская, «Дни» 1926, №№ 1020, 1022 (6 и 8 июня) (С. Ф. Ковалик).—И. И. Попов, «Кат. и Сс.» 1926, IV (25), 219—221 (С. Ф. Ковалик).

Стенограф. отчет, 117—118, 127—128, 137, 219—222, 226, 229, 230, 232, 233, 239, 240, 249, 250, 258, 259, 261, 262, 264, 265, 279, 294, 360, 363, 573, 574, 576, 578, 579, 583—590, 592, 599, 600, 606, 608, 609, 625.—Госуд. преступления, III, 2 (2), 8 (7—8), 41 (37), 43—44 (39—40), 47 (43), 51—54 (47—49), 60—61 (54—55), 86—87 (78—79), 98—99 (89—90), 101—102 (91—93), 105 (95), 111—115 (101—105), 133 (121), 157—158 (143—144), 162—163 (147—148), 169 (154), 177—182 (162—166), 185 (168), 187 (170), 191—192 (174), 218—220 (198—200), 225—226 (205—206), 232 (211) 248 (226), 263 (239), 265 (241), 312 (284), 314 (286), 320 (292), 323 (294), 326 (297), 328—329 (299), 332—333 (302—304).—Вл. Дебогорий-Мокриевич, Воспоминания, 113, 118, 121, 129 сл., 159.—В. Богучарский, Активное народничество (Ук.).—Н. Морозов, Повести моей жизни, I, 158.—И. И. Попов, Е. К. Брешковская, стр. 9—10. М., 1918.—Н. Ашешев, С. Перовская, 36 сл., 49.—В. Короленко, История моего современника, III, 306 сл.—Л. Дейч, 16 лет в Сибири (Ук.).—Л. Зотов. Саратовская охранка, 65.—Степняк-Кравчинский, Царь-чурбан, 113 сл.—О. Аптекман, Земля и Воля (Ук.).—Черный передел, 68.—В. Ногин, На полюсе холода, 156—159.—П. Лавров, Народники-пропагандисты (Ук.).—М. Кротов, Якутская ссылка 70—80-х г.г. (Ук.).—И. И. Попов, Минувшее и пережитое, I—II (Ук.).—Н. Чарушин, О далеком прошлом (Ук.).—П. Кропоткин, Записки революционера, 413, 475.—М. Сажин, Воспоминания (Ук.).—К. Котов, Записки землевольца, 45, 48 сл.—Кара и другие тюрьмы, 251 (И. Жук-Жуковский, Мартиролог Нерчинской каторги).—Н. К. Бух, Воспоминания, 58.—Сибирская Живая Старина (К 75-летию Вост.-Сибирск. отдела Рус. Геогр. Об-ва). Иркутск, 1926, стр. 188, 212, 218.—Семьдесят пять лет Вост.-Сибирск. отдела Русск. Геграф. Общ-ва. Обзор работ. Иркутск, 1928, стр. 21.

«Набат» № 6 (1876), 10 (Нам пишут).—«Вольн. Слово» № 48 (1882), 6 (Зверства над политич. ссыльными в Сибири).—«Нар. Воля» X (1884) (Арестная хроника) (Литература парт. «Нар. Воля», 718).—«Вперед» № 32 (1876), 252 (Из Петербурга).—М. Попов, «Был.» 1906, II, 253—254, 259 (К биографии Ип. Мышкина).—И. Джабадари, «Был.» 1906, V, 40 (В неволе).—Н. Виташевский, «Был.» 1906, VII, 108, 135 (Централка).—С. Синегуб, «Был.» 1906, X, 45 сл. (Воспоминания чайковца).—М. Попов, «Был.» 1906, XII, 125 сл. (Н. П. Щедрин).—Н. Виташевский, «Был.» 1907, IV, 179 сл. (В Мценской «гостинице»).—«Был.» 1907, IX, 269, 272, 273 (Записка м-ра юстиции Палена).—«Наша Страна». Сборник (1907), 357 (С. Чудновский, Отрывки из воспоминаний 1872—1873 г.г.).—С. Чудновский, «Мин. Годы» 1908, IV, 250; V—VI, 351, 367, 373, 376; VII, 156, 158, 159 (Из дальних лет).—Н. Виташевский, «Мин. Годы» 1908, VII, 104 сл. (В Иркутской тюрьме 25 лет тому назад).—Г. Осмоловский, «Мин. Годы» 1908, VII, 135 (Карийцы).—Н. Виташевский, «Гол. Мин.» 1914, VIII, 125 (На Каре).—«Красн. Архив» VII (1923), 102 (Автобиографич. заявление Ст. Ширяева).—Н. Осипович, «Кат. и Сс.» V (1923), 85, 87 (Документы о «невинном» человеке).—М. Попов, «Кат. и Сс.» V (1923), 235 (К биографии Буцинского).—М. Чернавский, «Кат. и Сс.» 1924, I (8), 18—21, 37; V (12), 31, 32, 47 (Ип. Н. Мышкин).—Н. Головина-Юргенсон, «Кат. и Сс.» 1924, I (8), 103 (Мои воспоминания).—«Кат. и Сс.» 1924, I (8), 298 (Рецензия Н. Тютчева на кн. Ногина).—Ф. Кон, «Кат. и Сс.» 1924, IV (11), 17 (Хождение в народ).—С. Ястремский, «Канд. Звон» I (1925), 15 (Кара).—М. Сажин, «Пути Револ.» 1926, IV (7), 87 (Муравский и Бочаров в Новосборисоглебск. централе).—А. Якимова, «Кат. и Сс.» 1927, VIII (37), 7 сл., 13 сл. (Большой процесс).—М. Фроленко, «Кат. и Сс.» 1928, IV (41), 83 (Попытка освобождения П. Войнаральского).—Сибирский литературно-краеведческий сборник, № 1. Иркутск, 1928, стр. 93.

Ковальковский, студент Мед.-Хир. ак-ии. По агентурн. сведениям, вел в сред. 1877 г. пропаганду в Ярославле.

Справка (Ковальковский).

Ковальская (Ковалевская) (по мужу Нечаева), Аделаида Францевна, акушерка. Была прикосновенна к делу о пропаганде, обнаруженной в Пскове в 1873—1874 г.г.

Справка (А. Ковалевская).—Список 1883 г., I, стр. 45.

Ковальская (урожд. Солнцева), Елизавета Николаевна.

См. «восьмидесятые годы».

Ковальский, Иван Мартынович, сын священника. Род. в 1850 г. в с. Соболевке (Гайсинск. у., Подольск. губ.). Воспитывался в Подольской гимназии и в Подольск. духовн. семинарии. В 1869 г. поступил в Новороссийск. ун-т, из которого исключен через полгода за невзнос платы. Поступил корректором в редакцию «Николаевск. Вестника»; сотрудничал в «Одесск. Вестнике», «Новороссийск. Ведомостях» и в «Отечеств. Записках». Вел пропаганду среди сектантов. Арестован 30 сент. 1874 г. на ст. Доброе за неимение вида. С окт. 1874 г. содержался в Николаеве в военно-морск. тюрьме; в апр. 1875 г. взят на поруки, после чего скрылся. Привлечен к дознанию по делу о пропаганде в империи (193) за имение рукописей противоправительств. содержания и вследствие политич. неблагонадежности. По выс. пов. 19 февр. 1876 г. дело о нем разрешено в администр. порядке с вменением в наказание предвар. содержания под стражей и с учреждением особого надзора полиции. В конце 1876 г. переехал в Одессу, где жил под фамилией Бончковского. Организовал революц. кружок, в который вошли Свитыч, Виташевский, Кленов, Виттен и др. В конце 1877 г. составил и отпечатал вместе с Кленовым воззвание «Голос честных людей». Арестован в Одессе 30 янв. 1878 г. после оказанного им и его товарищами вооруженного сопротивления. Предан суду по обвинению в принадлежности к русской социально-револ. партии, в составлении в 1877 г. противозаконного кружка, в составлении воззвания «Голос честных людей» и другого—по поводу казни Лукьянова, в проживании под чужим именем и в вооруженном сопротивлении. Дело его слушалось в Одесском военно-окружн. суде с 20 июля 1878 г. 24 июля т. г. приговорен к смертной казни; приговор утвержден в окончательн. форме 28 июля т. г. Расстрелян 2 авг. 1878 г.

Справки (Д. Лизогуб, Онищенко, Пащенко, Д. Петров, Эйтнер, Ф. Юрковский).—Доклады 1876, I, 17; 1877, I, 58—59, 81—86; 1878, II, 584—587.—Списск 1883 г., III, стр. 18.—Справ. листок.—Календарь «Народн. Воли», 139, 147, 155.—Бурцев, За сто лет, II, 94, 95, 96.—Хроника, 25 сл.—Больш. энциклопедия, XXI.—Б. Глинский, Револ. период, II, 18 сл., 134, 274 сл.—В. Бурцев, Календарь (Ук.).—В. Невский, Очерки, I (Ук.).

[Н. Виташевский], Первое вооруженное сопротивление, 3 сл., 18 сл.—«Земля и Воля» II (1878) (На смерть И. Ковальского)(Револ. журналистика 70-х г.г., 187—188).—«Земля и Воля» II (1878) (Одесса во время суда над Ковальским) (Там же, 201—206).—«Голос» 1878, №№ 201, 202, 211, 212, 213, 216—220, 222, 225, 227 (Судебная хроника).—П. Безобразов, «Общее Дело» № 49 (1882), 10 (Памяти Ковальского).—Н. Виташевский, «Был.» 1906, II, 220—245 (Первое вооруженное сопротивление—первый военный суд. Процесс И. М. Ковальского).—В. Свитыч, «Был.» 1906, VIII, 142—157 (Мое знакомство с И. М. Ковальским).—Хр. Гринберг-Кон, «Был.» 1906, X, 160—160 (К процессу Ковальского).—Феохари, «Кат. и Сс.» 1924, I (8), 109—113 (Вооруженная демонстрация 1878 г. в Одессе).—М. Фроленко, «Кат. и Сс.» 1924, V (12), 25—29 (И. М. Ковальский. Заметка по поводу воспоминаний С. Лисна).—Н. Бухбиндер, «Кат. и Сс.» 1928, I (38), 67 сл. (К процессу И. М. Ковальского).—Крафт, «Кат. и Сс.» 1928, I (38), 75 сл. (Из воспоминаний о И. М. Ковальском).—С. Лион, «Кат. и Сс.» 1928, VIII—IX (45—46), 64 сл. (Первая вооруженная демонстрация).—Ц. Мартыновская, «Кат. и Сс.» 1928, VIII—IX (45—46), 81 сл. (И. М. Ковальский и первое вооруженное сопротивление в Одессе).—Г. Кофф, «Кат. и Сс.» 1928, VIII—IX (45—46), 100 сл. (К делу о первом вооруженном сопротивлении в Одессе).

Вл. Дебогорий-Мокриевич, Воспоминания, 363.—Э. Серебряков, Очерки по истории «Земли и Воли», 38 сл.—В. Богучарский, Активное народничество (Ук.).—В. Богучарский, Из истории полит. борьбы (Ук.).—Вл. Короленко, История моего современника, III, 320.—Н. Ашешев, А. И. Желябов, 32.—С. Кравчинский, Смерть за смерть, 3 сл.—Ю. Мартов, Обществен. и умствен. течения в России, 43.—О. Аптекман, Земля и Воля (Ук.).—П. Кропоткин, Записки революционера, 333, 479. — А. П. Прибылева-Корба и В. Н. Фигнер, Народоволец А. Д. Михайлов (Ук.).—П. Л. Лавров, Народники-пропагандисты (Ук.).—Е. Колосов, Государева тюрьма (Ук.).—М. Фроленко, Записки семидесятника (Ук.).—Н. К. Бух, Воспоминания, 108.—Л. Тихомиров, Воспоминания (Ук.).

«Начало» I (1879) (Корреспонденции. Из Одессы) (Революц. журналистика 70-х г.г., 55—57).—«Нар. Воля» II (1879) (Передовая) (Литература парт. «Народн. Воля», 84).—«Был.» 1906, VIII, 275 сл. (Письмо Ф. Курицына и ответ на него редакции).—Старик [Ковалик], «Был.» 1906, XI, 37 (Движение 70-х г.г. по Большому процессу).—Р. Стеблин-Каменский, «Был.» 1907, V, 193 (Гр. Анф. Попко).—С. Чудновский, «Был.» 1907, X, 238—239 (Из дальних лет).—Ф. Юрковский, «Был.» (загр.) VII (1908), 51 (Подкоп под Херсонское казначейство).—М. Фроленко, «Был.» (загр.) VII (1908), 78 сл. (По поводу воспоминаний Ф. Н. Юрковского).—«О минувшем». Сборник (1909), 250 сл. (М. Фроленко, Из далекого прошлого).—Ан. Шехтер, «Кат. и Сс.» VI (1923), 49 (Революционная Одесса 1877—1878 г.г.).—А. Виташевская, «Кат. и Сс.» 1924, IV (11), 257

(Н. А. Виташевский).—С. Е. Лион, «Кат. и Сс.» 1924, V (12), 9, 10, 12, 15, 38; VI (13), 11, 20 (От пропаганды к террору).—П. Лавров, «Кат. и Сс.» 1924, VII (14), 62, 68, 69 (Социалистическое движение в России).—А. Фрейденберг, «Был.» XXXI (1925), 84 сл. (Революционная Одесса в конце 70-х г.г.).—Б. Николаевский, «Кат. и Сс.» 1926, II (23), 224 (Памяти последнего якобинца-семидесятника). — П. Ивановская, «Кат. и Сс.» 1927, VI (35), 179 (М. И. Кутитонская).—С. Валк, «Красн. Архив» XX (1927), 328 сл. (Из народовольческих автобиографических документов).—Г. Чернявская-Боховская, «Кат. и Сс.» 1928, V (42), 50 сл. (Автобиография).—С. Лившиц, «Кат. и Сс.» 1928, VI (43), 69 (Подпольные типографии 60—80-х г.г.).

Ковальский, Яков Игнатьевич, кандидат Харьк. ун-та, муж Елиз. Ник. Ковальской (Солнцевой). Род. 19 февр. 1845 г. в Екатериносл. губ. Студентом Харьковск. ун-та принимал участие в 1869 г. в студенч. движении (организация кружков и касс); обыскан в конце ноября 1869 г. По окончании ун-та был лаборантом при физическ. кабинете Харьк. ун-та; вследствие политич. неблагонадежности не получил кафедры. В 1870—1871 г.г. вместе с Ел. Н. Солнцевой принимал деятельное участие в организации студенческих кружков; был делегирован в Петербург на с'езд «всеросс. студенч. организаций самообразования»; по возвращении в Харьков открыл местное отделение кружка чайковцев. Обыскан 16 янв. 1873 г.; на его квартире обнаружено собрание женск. кружка. Привлечен к дознанию, производившемуся прокурором Харьк. суд. палаты, вследствие организации чтения лекций. По выс. пов. 7 июля 1873 г. дальнейшее производство прекращено за недостатком улик. Переехал в Петербург, где по распоряжению III Отделения, вследствие политич. неблагонадежности, подчинен с 23 сент. 1874 г. негласн. надзору. Арестован в сред. марта 1879 г. в связи с покушением на Дрентельна, но скоро освобожден. Вторично арестован 17 сент. 1879 г. и содержался в Доме предвар. заключения. В виду найденных при нем запрещ. сочинений, подчинен гласн. надзору полиции с вменением в наказание предвар. содержания под стражей. Впоследствии преподавал в Пажеском корпусе.

Нечаевск. дело (III Отдел.).—Справки (Я. Ковальский, В. Литошенко, П. Новиков, Н. Пештич).—Доклады 1873 г.—Ведомость по Петерб. градоначальству (1875—1879).—Справ. листок.—Б. Глинский, Револ. период, II, 303.—С. Венгеров, Источники.—Его же, Список.

О. Аптекман, Земля и Воля (Ук.).—С. Ковалик, Революц. движение 70-х г.г. (Ук.).

«Земля и Воля» V (1879) (Наши домашние дела) (Революц. журналистика 70-х г.г., 460).—«Листок «Земли и Воли» II—III (1879) (Хроника арестов) (Там же, 506).—«Нар. Воля» II (1879) (Хроника преследований) (Литература парт. «Нар. Воля», 138).—Е. Ковальская, «Кат. и Сс.» 1926, I (28), 30 (Из моих воспоминаний).

Кованько, Алексей Алексеевич, колл. асессор. Род. ок. 1848 г. Помощник управляющ. Поти-Тифлисск. жел. дороги. Бывш. воспитанник Александр. лицея. Вследствие доноса обыскан в 1878 г. и привлечен к дознанию, возникшему в ноябре 1878 г. в Петербурге, по обвинению в хранении найденных у него запрещ. произведений, полученных от Ад. Фр. Ковальской. По выс. пов. 19 апр. 1879 г. дело о нем разрешено в администр. порядке после строгого внушения.

Справки (А. Кованько, Ел. Пассек).—Доклады 1879, I, 212—218.—Справ. листок.

Коведяев, Егор Егорович, дворянин, брат нечаевца Дм. Ег. Коведяева (см. т. I, вып. 2, ст. 174). Род. в 1848 г. Не окончил гимназию. Арестован и заключен 10 авг. 1868 г. по распоряжению выс. учрежден. следств. комиссии в Петропавл. крепость, из которой освобожден 22 авг. т. г. Был свидетелем по нечаевскому делу. В 1879 г. служил контролером Симферопольск. отделения госуд. банка. Арестован в Петербурге, куда приехал в отпуск, на квартире Герм. Лопатина 23 марта 1879 г. Привлечен к дознанию, возникшему 23 марта 1879 г., по делу Г. Лопатина. С 29 марта т. г. заключен в Петропавл. крепость, в которой находился до 2 июня т. г. По выс. пов. от 9 апр. 1880 г. дело о нем прекращено.

Справка (Е. Коведяев).—Доклады 1880, I, 148—163.—Справ. листок.—Список 1879—1884 г.г., л. 2 об.—Словарь, т. I, вып. 2-й, ст. 174.

Ковригин, Николай Александрович, крестьянин—нелегальн. фамилия, под которой в 1875 г. жил в с. Новинки (Богородск. у., Московск. губ.) Ин. Устюжанинов (см.).

Госуд. преступления, III, 171 (156).

Ковров, Роман Дмитриевич, из крестьян Арханг. губ., запасный рядовой 93-го пехотн. Иркутск. полка. Род. ок. 1842 г. Арестован 19 мая 1879 г. в Кронштадте за продажу запрещ. книги «Из-за решетки». Во время дознания выяснено, что с 1868 г. по 1874 г., когда он находился на службе в Морском ведомстве, подвергался 27 раз дисциплинарн. взысканиям. По выс. пов. 16 апр. 1880 г. за распространение преступн. сочинений подвергнут высылке под надзор полиции в одну из северо-восточн. губерний с воспрещением отлучек.

Справка (Р. Ковров).—Доклады 1880, I, 235—239.—Справ. листок.

Ковуненко, Владимир—нелегальн. фамилия, под которой проживал Вл. Свириденко (см.).

Хроника, 77.

Ковылкин, Евстафий (Астафий) Филиппович, крестьянин дер. Заречье (Сердобск. у., Саратовск. губ.). В 1875 г. привлечен к дознанию за чтение запрещ. книги («Чтой-то братцы»). Был подчинен надзору полиции; по соглашению с м-ром юстиции дело о нем прекращено.

Справка (Е. Ковылкин).—Справ. листок.

Ковязин, Федор Михайлович, крестьянин Петропавл. вол. (Яранск. у., Вятской губ.). Род. ок. 1844 г. Бывш. писарь. Привлечен к дознанию в Вятке в 1874 г. по делу о пропаганде в империи (193). Застрелился 21 янв. 1875 г.

Справка (Ковязин).

Коган, Анатолий Маркович, мещанин, бывш. студент Мед.-Хир. ак-ии. Род. в Таврич. губ. ок. 1853 г. Арестован 6 мая 1875 г. в Петербурге во время демонстрации по по-

воду гражданск. казни долгушинцев Плотникова и Папина. Подчинен надзору с 25 мая 1875 г. В дек. 1875 г. выбыл из Петербурга в Николаев, а в 1878 г.—за границу, где проживал в Берне.

Справка (А. Коган).—Ведомость по Петерб. градоначальству (1875).—Список 1883 г., I, стр. 110—111.

И. Беккер, «Кат. и Сс.» 1926, II (23), 69 сл. (Демонстрация долгушинцев на Конной площади).

Коган (Коген), Мейер Зальманович, воспитанник Киевск. гимназии. Род. в 1859 г. Воспитанник землемерно-таксаторских классов в Киеве (?). Привлечен к дознанию, возникшему в 1879 г. в Чернигове, по обвинению в передаче гимназисту М. Шлепянову землевольческих изданий. Арестован 9 сент. 1879 г. и содержался под стражей в течение шести месяцев. По выс. пов. 12 марта 1880 г. дело о нем разрешено в администр. порядке с вменением в наказание предвар. содержания под стражей и с подчинением гласному надзору полиции.

Справка (М. Коган).—Доклады 1880, I, 44—48.—Справ. листок.

Когутов, Федор Тимофеевич, мещанин г. Киева. Род. в Киевск. губ. ок. 1852 г. Студент юридич. фак-та Киевск. ун-та. Принимал участие в киевск. радикальных кружках. По агент. сведениям, в 1876—1877 г.г. вел пропаганду среди жел.-дор. рабочих. Деятельный участник студенческ. беспорядков в Киеве в марте 1878 г., за что по выс. пов. 31 марта 1878 г. выслан в Архангельск. губ. под гласн. надзор полиции. С 19 мая 1878 г. поселен в Холмогорах.

Справка (Ф. Когутов).—Ведомость по Арханг. губ. (1878—79 г.г.).—Свод указаний (Ук.).

Ад. Бяловесский, «Был.» 1906, VIII, 202, 204, 206 (Из прошлого).

Когутова, Мария Степановна, жена Ф. Т. Когутова. Проживая в 1878 г. вместе с мужем в Холмогорах, способствовала тайному получению корреспонденции для ссыльных, вследствие чего подчинена надзору полиции.

Справка (М. Когутова).

Кодрян (Кодриан), Николай Иванович, дворянин. Род. ок. 1859 г. Воспитывался в уездн. уч-ще. Привлечен к дознанию, возникшему в сент. 1876 г. при Бессарабск. губ. жанд. управлении, по обвинению в имении и в передаче Щербану запрещ. книг. По выс. пов. 27 апр. 1878 г. дело о нем разрешено в администр. порядке с подчинением его двухнедельному аресту.

Справка (Н. Кодрян).—Доклады 1878, I, 188—190.—Справ. листок.

Кодрян (Кодриан), Филипп, сын дьячка, бывш. народн. учитель в с. Варзараст (Бессарабск. губ.). Привлечен в 1878 г. к дознанию по обвинению в тайном провозе из Румынии запрещен. книг. Скрылся в 1879 г. за границу; в 1880 г. находился в Тульче. Дознание о нем приостановлено до его разыскания.

Справки (Ф. Кодрян, Брага).—Справ. листок.—Списск 1883 г., I, стр. 46.

Кожанов, Николай Гаврилович, сын отст. капитана. Род. в 1851 г. Учился в Мед.-Хир. ак-ии; курса не окончил. В 1874 г. занимался с рабочими в Петербурге. Арестован в 1876 г. по делу о покушении на Гориновича. Был освобожден и скрылся. Жил под фамилиями дворянина Вишневского(в Москве) и мещанина Кожухова. По показанию Лисеченко, был арестован в 1876 г. вместе с Вл. К. Дебогорием-Мокриевичем и М. П. Ковалевскою, в мест. Шпола (Киевск. губ.), но был отпущен, пред'явив фальшивый паспорт. В 1878 г. проживал в качестве управляющего имением жены предводителя Днепровского у. Нестроевой, у которой укрывались Дробязгин и Костюрин. При производстве дознания по этому делу скрылся. Участвовал в общ-ве «Земля и Воля», потом примкнул к черно-передельцам. До 1882 г. жил вместе с женою с фальшивым паспортом в деревне в положении крестьян. Арестован 10 окт. 1882 г. в Москве и препровожден в Одессу. Под стражею находился по 27 ноября 1882 г. Подчинен надзору полиции на четыре года в Херсонской губ.

Сообщение В. И. Бонч-Осмоловской.—Справка (Кожанов). — Справ. листок. — Список 1883, III, стр. 22.—Список 1886 г.—Ведомость, V, 15.

Н. Бух, Воспоминания, 98 сл., 195.—«Листок «Нар. Воли» I (Хроника арестов) (Литература парт. «Нар. Воля», 609).

Кожанова, Александра (Анастасия?) Гавриловна (?), дочь отставн. капитана. Род. ок. 1858 г. Привлекалась в 1876 г. в Очакове к дознанию по обвинению в пропаганде. По выс. пов. 21 авг. 1877 г. дело о ней разрешено в администр. порядке с подчинением ее гласн. надзору полиции за имение запрещ. сочинений и знакомство с пропагандистами.

Доклады 1877, II, 208—211; 1879, I, 209—211.— Справ. листок.

Кожухов, Иоаким (Аким) Андреевич, петербургский мещанин. Род. в 1855 г. Воспитывался в Петерб. коммерческ. уч-ще, но курса не окончил за недостатком средств. Служил счетоводом на Варшавск. ж. д. в Петербурге. В первый раз привлекался к дознанию, возникшему в июле 1877 г. в Петербурге, по обвинению в имении запрещ. книг. Арестован 21 июля 1877 г. и содержался в одиночн. заключении. По выс. пов. 16 февр. 1878 г. дело разрешено в администр. порядке с вменением в наказание предвар. содержания под стражей и с учреждением надзора полиции. Вторично арестован 1 сент. 1878 г. и привлечен к дознанию, возникшему в Петербурге 30 авг. 1878 г., по делу о сношениях с содержавшимися в Доме предвар. заключения, по обвинению в передаче запрещ. книг и недонесении (дело Ад. Клейн и др.). С 14 окт. 1878 г. содержался в Петропавловск. крепости. По выс. пов. 4 окт. 1879 г. дело разрешено в администр. порядке с высылкою его под надзор полиции в Вост. Сибирь. 18 ноября 1879 г. передан из Петроп. крепости для отсылки по назначению. В нач. 1880 г. находился в Вышневолоцкой перес. тюрьме. В перв. пол. 1880-х г.г. жил в Красноярске, Енисейске и Минусинске.

Сообщение С. П. Швецова.—Справки (А. Кожухов, Ст. Мальский, Зоннер, П. Подлигайлов, И. Прохоров, Ф. Семенов, П. Чехов).—Доклады 1878, I, 23—26; 1879, III, 635—658.—Справ. листок.—Список 1852—1879 г.г., л. 48 об.—Ведомость по Петерб. градоначальству (1878).

Вл. Короленко, История моего современника, III, 149 сл.—И. Белоконский, «Кат. и Сс.» 1927, II (31), 148 (К истории политич. ссылки 80-х г.г.).

Козак, Георгий, студент Новороссийск. ун-та. В 1873 г. принимал участие в студенч. сходках. По оговору Ив. Лобковского, привлекался в июле 1875 г. к дознанию по обвинению в принадлежности к тайн. общ-ву и в распространении запрещ. книг. Обязан подпискою о невыезде. По выс. пов. 10 марта 1877 г. дело о нем прекращено.

Справка (Г. Козак).—Доклады 1877, I, 61—86.—Справ. листок.

Козак, Константин, воспитанник Кишиневск. дух. семинарии. Участвовал в 1878 г. на собраниях местн. револ. кружка, происходивших на квартирах Розенеля, К. Урсу, Авкс. Фрунзе.

Справка (К. Козак).

Козакевич, Константин Филиппович, дворянин. Род. ок. 1839 г. Окончил Киевск. юнкерск. уч-ще; участвовал в русско-турецкой войне; вышел в отставку с чином поручика. Проживал в Житомире и принадлежал к револ. кружку, имевшему связь с киевск. кружком Ив. Басова. По агент. сведениям, принимал участие в апр. 1879 г. в попытке на ограбление почты на Киево-Житомирском шоссе. Арестован и предан суду по делу Бильчанского, Горского и других. 14 июля 1879 г. Киевским военно-окружн. судом приговорен к лишен. всех прав состояния и к каторжным работам на 6 лет. После пребывания в Мценской перес. тюрьме прибыл на Кару в марте 1880 г. Летом 1881 г. выпущен в вольную команду, а в мае 1882 г., после побега восьми заключенных, снова помещен в тюрьму. В ноябре 1883 г. поселен в Якутск. области. До 1891 г. прожил в Баягантайск. улусе; в 1891 г. переведен в Якутск. Приписавшись в 1893 г. к мещанскому общ-ву, поступил в 1894 г. на службу в Приамурское товарищество по торговле чаем. В 1901 г. возвратился в Европ. Россию.

Справки (П. Галушкин, Зундштрем, Лобанчук-Гудзь, С. Строганов).—Список 1883 г., I, стр. 82.—Хроника, 86, 87.

М. Кротов Якутская ссылка 1870—1880-х г.г. (Ук.).—Л. Дейч, 16 лет в Сибири (Ук.).—Кара и другие тюрьмы, 73 (Ф. Богданович, После побега).

Г. Осмоловский, «Мин. Годы» 1908, VII, 136 (Карийцы).—И. Белоконский, «Кат. и Сс. 1927, I (31), 148 (К истории полит. ссылки 80-х г.г.).

Козарский, Ксаверий Владиславович—см. Кс. Вл. Казарский.

Козачек, Евгения Ивановна, классная дама Николаевск. женск. гимназии в Орле. Род. ок. 1857 г. В 1874 г. привлекалась по делу о пропаганде в империи (193), в виду существовавших сведений о распространении ею среди крестьян. детей запрещ. соч. По выс. пов. 19 февр. 1876 г. дело о ней разрешено в адм. порядке с учреждением за ней, в виду полит. неблагонадежности, негласн. надзора.

Справка (Е. Козачек).—Доклады 1876, I, 32 об.—Справ. листок.

Козачек, Иван Иванович, дворянин. Род. ок. 1849 г. в Орловск. губ. Учился в Орловской гимназии. По окончании ее поступил в Мед.-Хир. ак-ию. В 1871 г. принадлежал к кружку, организованному студ. Лутохиным для улучшения положения рабочих посредством артелей. Окончил ак-ию со званием лекаря в 1873 г. В 1874 г. служил земским врачом в с. Ловати (Жиздринск. у., Калужск. губ.). Летом того же года вел пропаганду среди крестьян вместе с приехавшими к нему товарищами Н. Введенским и Н. Махаевым. Арестован 23 сент. 1874 г. после обыска, при котором найдены запрещ. сочинения. Содержался в Доме предвар. заключения. 5 мая 1877 г. предан суду особ. прис. Сената по обвинению в участии в противоправит. сообществе и в распространении преступн. сочинений (процесс 193-х). Признан виновным и 23 янв. 1878 г. приговорен к трехмесячн. тюремн. заключению, при чем суд ходатайствовал о вменении ему в наказание предвар. содержания под стражей. По выс. пов. 11 мая 1878 г. ходатайство суда удовлетворено. По распоряжению м-ра вн. дел выслан на родину, в Орловск. губ., под надзор полиции с ограничением места жительства и с воспрещением отлучек.

Справки (И. Козачек Т. Иванова, Крюкович, Вас. и Ник. Махаевы, Некрасов, С. Пересветов, Протасов, Салтанова, П. Суховский).— Доклады 1878, I, 228—241.—Справ. листок.—Список 1883 г., III, стр. 19.—Бурцев, За сто лет, II, 91.

Госуд. преступления, III, 179—180 (163—164), 263 (239), 265 (241), 318 (290), 324 (295), 327 (298), 330 (300).—С. Чудновский, «Мин. Годы» 1908, V—VI, 374 (Из дальних лет).—«Север» II (1923), 201 (Н. Е. Введенский).—И. Деникер, «Кат. и Сс.» 1924, IV (11), 28, 40 (Воспоминания).

Козачковский, Евстафий (Евстратий?) Осипович, сын священника. Род. в Подольск.

Е. О. Козачковский.

С фотогр. 1879 г.

Из собр. Муз. «Каторга и Ссылка».

губ. ок. 1853 г. Не окончил Подольск. дух. сем-рию. Служил чиновником в Подольск. губ. правлении. Участник местн. револ. кружка. Арестован и 10 окт. 1879 г. Киевск. военно-окружн. судом по делу Крыжановского и др. за участие в револ. общ-ве и за устройство типографии приговорен к лишен. всех прав и к каторжн. работам на 10 лет. После пребывания в Мценск. перес. тюрьме прибыл на Кару 16 окт. 1880 г.; по манифесту 1883 г. срок работ уменьшен на треть. В 1884 г. вышел на поселение в Якутск. область; до 1887 г. жил в Баягантайск. улусе; в 1887 г. переведен в Зап.-Кангаласск. улус. В 1895 г. приписался к крестьянск. общ-ву. В 1896 г. выехал из области. Исчез во время поездки на Витимск. золот. прииски; вероятно убит с целью грабежа.

Хроника, 90.—Больш. энциклопедия, XXI.

И. Белоконский, Дань времени (Ук.).—Л. Дейч, 16 лет в Сибири (Ук.).—М. Кротов, Якутская ссылка 70—80-х г.г. (Ук.).—Кара и друг. тюрьмы, 248 (И. Жук-Жуковский, Мартиролог Нерчинск. каторги).

Г. Осмоловский, «Мин. Годы» 1908, VII, 134 (Карийцы).—И. Белоконский, «Кат. и Сс.» 1927, II (31), 148 (К истории полит. ссылки 80-х г.г.).

Козельский, Семен Иванович, сын псаломщика. Род. в Пермск. губ. ок. 1846 г. Студентом Мед.-Хир. ак-ии в нач. 1870-х г.г. ведал отделом по продаже народн. литературы при студенческ. академич. библиотеке. Привлечен по делу о пропаганде в империи (193) за имение книг противозакон. содержания. По выс. пов. 19 февр. 1876 г. дело о нем разрешено в администр. порядке с учреждением надзора полиции; под надзором с 2 апр. 1876 г. в Петербурге. В мае 1877 г. выбыл в Пермск. губ.

Справка (Разумовский).—Доклады 1876, I, 22 об.—Справ. листок.—Ведомость по Петерб. градоначальству (1876—1877).

О. Аптекман, Земля и Воля (Ук.).—С. Богданов, «Был.» 1906, XI, 106 (Е. С. Семяновский—один из первых карийцев).—Б. Кубалов, «Кат. и Сс.» 1924, V (12), 82 (Ветеран «Нар. Воли»).

Козина, Александра Никандровна, жена поручика. Род. ок. 1840 г. По агент. сведениям, была близка к кружку Лизогуба. Выслана в Вятск. губ., куда прибыла 10 марта 1880 г.

Справки (Волк, Пащенко, П. Смирнов).—Список Вятск. губ.—Свод указаний (Ук.).

Козлов, Алексей Ильич, крестьянин дер. Филатьевой (Островск. у., Псковской губ.). Рабочий в Петербурге. В нач. 1870-х г.г. входил в петерб. кружок чайковцев. В 1872 г. посещал лекции на квартире Низовкина; 3 марта 1874 г. присутствовал на сходке у Петра Алексеева. Участник рабочей библиотеки. Свидетель по процессу 193-х.

Справка (А. Козлов).

Стенограф. отчет, 26, 27, 36, 47—48.—Госуд. преступления, III, 12 (11), 14 (13).—«Ист.-Рев. Сборник» III (1926) (Ук.) (В. Невский, В. П. Обнорский).

Козлов, Евгений Иванович.

См. «восьмидесятые годы».

Козлов, Иван Петрович, харьковский мещанин. Привлекался в 1876 г. вместе с Л. Н. Гартманом; скрылся в 1877 г. вместе с ним из Екатеринодара.

Список 1883 г., I, стр. 49.

Козлов, Михаил Алексеевич, сын лекарск. помощника. Род. ок. 1856 г. В 1886 г. поступил в Бакинск. реальн. уч-ще, которое не окончил. В 1877 г. уехал в Москву для поступления в Московск. технич. уч-ще. По агентурн. сведениям, вел пропаганду среди учеников в Бакинск. реальн. уч-ще.

Справка (М. Козлов).

Козлов, Николай Александрович, купеческ. сын. Род. ок. 1844 г. Привлечен по делу о пропаганде в империи (193), по обвинению в получении запрещ. книг от Н. М. Козлова. По выс. пов. 19 февр. 1876 г. освобожден от взыскания за недостатком улик.

Справка (К. Козлов).—Доклады 1876, I, 39.—Справ. листок.

Козлов, Николай Михайлович, купеческий племянник. Род. ок. 1850 г. Привлечен к дознанию по делу о пропаганде в империи (193), по обвинению в передаче запрещен. книг Н. А. Козлову. По выс. пов. 19 февр. 1876 г. освобожден от взыскания за недостатком улик.

Справка (Н. Козлов).—Доклады 1876, I, 39.—Справ. листок.

Козловская, Мария, княжна. В 1872 г., проживая в Орле, подверглась обыску в виду происходивших на ее квартире тайных собраний местного кружка.

Справка (М. Козловская).—Справ. листок.

Козловский, студент Петерб. ун-та, землеволец. В 1877—1878 г.г. вел среди учащейся молодежи пропаганду.

О. Аптекман, Земля и Воля (Ук.).

Козловский, воспитанник Черниговск. гимназии. В 1874 — 1875 г.г. сорганизовал в Чернигове среди гимназистов тайную библиотеку и кружок для самообразования.

Справки (Козловский, А. Карлович, Теремец).

Козловский, Александр Петрович, студент Киевск. ун-та. Арестован весною 1876 г. по подозрению в хранении склада запрещ. изданий. Подчинен надзору полиции.

Справка (А. Козловский).
«Вперед» № 36 (1876), 414 (Из Киева).

Козловский, Федор, студент Киевск. ун-та. Род. в Киевск. губ. ок. 1856 г. За участие в студенч. беспорядках, происшедших в марте 1878 г., по распоряж. киевск. ген.-губернатора подчинен с мая 1878 г. в с. Романовке (Уманск. у.) гласному надзору на три года.

Ведомость по Киевск. губ. (1879).

Козманов, Иван Егорович, из крестьян с. Березова (Екатеринбургск. у., Пермск. губ.). Род. ок. 1853 г. Сельский учитель в Пермск. губ. В 1873 г. проживал в Петербурге вместе с Стенюшкиным и по его поручению получал от Макаревича запрещ. литературу. В мае 1873 г. выехал в Екатеринбург. В 1874 г. привлекался по делу о пропаганде в империи (193). Находился под надзором в Екатеринбурге. По выс. пов. 19 февр. 1876 г. освобожден от преследования по недостатку улик. В 1876 г. донес о рас-

пространении студ. Шамариным запрещ. книг. Свидетель по процессу 193-х.

Справки (И. Козманов, Вольхин, А. Жемотина, Украинцев).—Доклады 1876, I, 39.—Справ. листок.

Стенограф. отчет, 401, 402.—Госуд. преступления, III, 154 (140—141).

«Козьма» — революционная кличка Григ. Анф. Попко (см.).

«Был.» 1907, V, 185.

Козьмин, Борис Гаврилович, студент Харьк. ун-та. Род. ок. 1851 г. Привлекался по делу о пропаганде в империи (193). По выс. пов. 19 февр. 1876 г. освобожден от взыскания по недостатку улик.

Справка (Б. Козьмин).—Доклады 1876, I, 39 об.—Справ. листок.

Козьмодемьянский, Сергей, писец третьего разряда. Род. ок. 1844 г. По показаниям Л. Городецкого, принадлежал с 1872 г. к самарскому револ. кружку.

Справки (С. Козьмодемьянский, Благовещенский, П. Зацепин, Кузьмин, В. Осипов, Стопадова).

Козырев, Алексей Николаевич, из духовн. звания. Род. ок. 1846 г. в Костромской губ.; был посвящен в дьякона, но расстригся и поступил в Ярославск. Демидовский лицей.

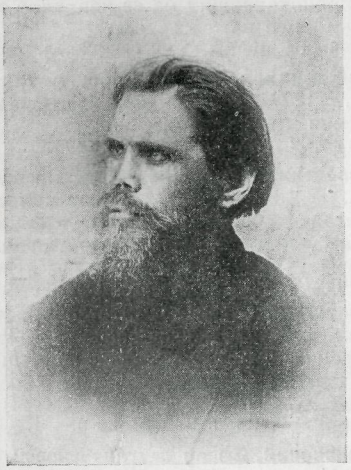

А. Н. Козырев.
С фотогр. 1880 г.
Из собр. Библ-ки Коммун. Академии.

В 1876 г. вместе с учителем Антушевым организовал кружок молодежи для подготовки агитаторов в народе; вел сам пропаганду среди рабочих Ярославск. фабрики. Привлечен к дознанию, возникшему в нач. 1877 г., по делу о пропаганде в Ярославле и Костроме (дело Антушева). Находился в заключении в Ярославск. тюремн. замке. Московск. военно-окружн. судом 10 апр. 1880 г. приговорен к 10 годам каторжн. работ. По дороге на Кару бежал 2 авг. 1880 г. с Ключинского этапа (Канск. окр., Енисейск. губ.), но был пойман 9 авг. т. г. За побег прибавлено еще 7 лет каторжн. работ. На Кару прибыл в февр. 1881 г.; за сокращением срока в сред. сент. 1890 г. выпущен в вольн. команду. В 1892 г. поселен в Якутск. обл. В 1898 г. переведен в Иркутск, где в 1900 г. снова арестован за хранение шрифта. Выпущенный из тюрьмы, умер в Иркутске в 1900 г.

Справки (И. Лихачев, А. Нардов, Языков).—Доклады 1878, III, 653—662; 1879, III, 746—749.—Справ. листок.—Бурцев, За сто лет, II, 104.—Хроника, 135, 136.—Больш. энциклопедия, XXI.—В. Бурцев, Календарь (Ук.).

Л. Дейч, 16 лет в Сибири (Ук.).—Кара и другие тюрьмы, 251 (И. Жук-Жуковский, Мартиролог Нерчинской каторги).

Г. Осмоловский, «Мин. Годы» 1908, VII, 136 (Карийцы).—Ю. Стеклов, «Кат. и Сс.» VI (1923), 76, 78, 80, 81 (Воспоминания о Якутской ссылке).—А. Прибылев, «Кат. и Сс.» 1924, I (8), 135 (Еще о Карийской трагедии).—С. Ястремский, «Канд. Звон» I (1925), 8 сл. (Кара).—«Пути Революции» II (1925), 224 (Письмо Ф. Кона).

Козырев, Василий Николаевич, из духовн. звания, брат А. Н. Козырева. Род. ок. 1858 г. Воспитанник Ярославск. духовн. семинарии. Привлечен к дознанию, возникшему в нач. 1877 г., по делу о преступн. пропаганде в Ярославле и Костроме (дело Антушева). Содержался в Ярославск. тюр. замке. Умер до конца 1878 г. во время производства дознания. По выс. пов. 6 дек. 1878 г. дело о нем прекращено за смертью.

Справка (В. Козырев).—Доклады 1878, III, 653—662.—Справ. листок.

Койранская, Песля, мещанка, жена Лаз. Герм. Койранского. Арестована в 1879 г. в Петербурге в связи с делом об организации тайной типографии; находилась в заключении в Литовск. тюр. замке и в 1879 г. выслана в Вильно.

Справки (П. Койранская, Б. Шимановский).

Койранский, Арон, личн. почетн. гражданин, уроженец Вильно. В 1879 г. выслан из Петербурга по распоряжению петерб. ген.-губернатора в Вильно, в виду его прикосновенности к делу об организации тайной типографии и об образовании тайн. кружка.

Справки (А. Койранский, Гамбург).

Койранский, Исаак, помощн. прис. поверенного. Уроженец Вильно. В 1873 г. выслан из Петербурга по распоряжению петерб. ген.-губернатора в Вильно, в виду его прикосновенности к делу об организации тайной типографии и за укрывательство Л. Мирского.

Справка (И. Койранский).

Койранский, Лейзер (Лазарь) Германович, студент Института Путей сообщения в Петербурге. Арестован в Петербурге, вследствие доноса, 24 марта 1879 г. После шестимесячн. пребывания под стражей выслан на родину, в Вильно, без права жительства в столицах. В ноябре 1880 г. снова принят в институт.

Справка (Л. Койранский).

Койранский, Моисей Савельевич. В 1879 г. по распоряж. петерб. ген.-губернатора выслан из Петербурга в Вильно, вследствие прикосновенности его к делу об организации

тайн. типографии и об укрывательстве Л. Мирского.

Справка (М. Койранский).

Койранский, Соломон (Шлиом) Хаимович, виленск. мещанин. Род. в 1856 г. Воспитанник Виленской гимназии; курса не окончил. В 1875 г. входил в виленск. револ. кружок, организованный Давидовичем, по каковому делу и был привлечен к дознанию. По выс. пов. 18 ноября 1876 г. дело о нем разрешено в администр. порядке с подчинением надзору полиции после строгого внушения. Обыскан в февр. 1879 г. в связи с делом о тайной типографии и 15 авг. 1879 г. выслан по распоряжению петерб. ген.-губернатора в Каинск (Томск. губ.). В февр. 1880 г. привлечен к дознанию в Каинске по обвинению в преступной переписке и переведен в г. Енисейск, где занимался столярным ремеслом. По постановл. Особ. совещания от 12 апр. 1882 г. оставлен под надзором на три года, считая с 9 сент. 1881 г. В сент. 1884 г. освобожден от надзора. В 1897 г. жил в Вильно.

Справки (С. Койранский, Бройдо, М. Эпштейн).—Доклады 1876, II, 351—359.—Обзор, IV, 40.—Справ. листок.—Дело Деп. полиции V, № 2112 (1882).

Н. Бухбиндер, История еврейск. рабоч. движения (Ук.).—«Ист.-Рев. Сборник» I (1924), 41, 43, 55 (Н. Бухбиндер, Из истории револ. пропаганды среди евреев в России в 1870-х г.г.).—И. Белоконский, «Кат. и Сс.» 1927, II (31), 148 (К истории полит. ссылки 80-х г.г.).

Коковкина, Прасковия Ивановна, купеческая дочь. Род. в Дагестанск. обл. в 1863 г. Воспитывалась в Ставропольск. гимназии, но курса не окончила. Была близко знакома с Як. Вас. Абрамовым, с Ив. Аф. Чуевским и др. В авг. 1879 г., во время проживания в Петербурге, привлечена к дознанию, возникшему 23 авг. т. г., по обвинению в распространении запрещ. книг. По выс. пов. 29 авг. 1880 г. дело о ней разрешено в администр. порядке с подчинением ее негласному надзору на год после семидневного ареста.

Справка (П. Коковкина).—Доклады 1880, III, 917—920.—Справ. листок.

Коковский, Иван Павлович.

См. «восьмидесятые годы».

Кокорин, Александр Игнатьевич, студент Казанск. ун-та. Род. ок. 1854 г. В 1874 г. привлечен по делу о пропаганде в империи (193) в виду его близких отношений с Кир. Милоглазкиным. По выс. пов. 19 февр. 1876 г. вследствие недостатка улик освобожден от преследования.

Справка (А. Кокорин). — Доклады 1876, I, 38 об.—Справ. листок.

Кокурин, Иван Иванович, студент Московского ун-та. Привлекался к дознанию, возникшему в февр. 1876 г. в Москве, по обвинению в участии в противоправ. общ-ве для пропаганды в народе и за участие в сходках кружка. По выс. пов. 17 июля 1877 г. дело о нем прекращено за недостатком улик.

Справка (Ив. Кокурин).—Доклады 1877, II, 177—185.—Справ. листок.

Кокушкин, Василий, купеческий брат. Принимал деятельное участие в пропаганд. кружке, организованном в перв. пол. 1870-г.г. в Иваново-Вознесенске Ф. Жарковским.

Справки (В. Кокушкин, Ф. Жарковский, И. Павлушин, Н. Сперанский, Тарасов).

Кокушкин, Михаил Федорович (Федотович?), сын офицера. Род. в Камышине (Сарат. губ.) ок. 1853 г. Учился в Астраханск. гимназии, потом в Технолог. ин-те в Петербурге. Летом 1871 г. находился в близких отношениях с М. Натансоном, Перовской, Чайковским и др.; был близок к петерб. кружку чайковцев, и в частности с Феоф. Лермонтовым, которого скрывал на своей квартире; вел пропаганду. Арестован в янв. (?) 1874 г. в Петербурге и привлечен к дознанию за принадлежность к преступн. сообществу. Находился в заключении два года и пять месяцев и в 1876 г. обнаружил признаки душевного расстройства. Находился на излечении в больнице Николая Чудотворца в Петербурге. По выс. пов. 15 июля 1876 г. дело о нем разрешено в администр. порядке с отдачею его под надзор полиции без ограничения места жительства; подчинен надзору с 22 июля 1876 г. в Петербурге. В сент. 1876 г. выписался из больницы и 9 сент. т. г. выбыл на родину. В 1877 г. поступил на военную службу; в 1879 г. произведен в офицеры и освобожден от надзора.

Справки (М. Кокушкин, Агапитов, Ф. Лермонтов, М. Натансон, А. Сидорацкая, Е. Судзиловская).—Доклады 1876, I, 161—164.—Справ. листок.—Ведомость по Петерб. градоначальству (1876).

Н. Чарушин, О далеком прошлом (Ук.).—И. Деникер, «Кат. и Сс.» 1924, IV (11), 27, 39 (Воспоминания).—А. Корнилова-Мороз, «Кат. и Сс.» 1926, I (22), 24 сл. (Перовская и основание кружка чайковцев).

Кокушкин, Петр—см. П. Кудров.

Колбо, Софья Ивановна, дворянка. В 1877 г. приехала из Вильно в Петербург, где поступила на врачебные курсы. В 1879 г., в виду политич. неблагонадежности, по распоряжению петербургск. ген.-губернатора выслана в Динабург, откуда в конце июля 1879 г. выехала за границу.

Справки (С. Колбо, Кевеш).

Колганов—нелегальная фамилия, под которой проживал в нач. 1881 г. Вл. Карп. Дебогорий-Мокриевич (см.).

Хроника, 217.

Колегаев, Андрей, потомств. почетн. гражданин; заведывал в Петербурге частной мастерской. В 1879 г. подчинен негласному надзору вследствие подозрения в принадлежности к тайному революц. сообществу.

Справки (А. Колегаев, Приоров).

Коленкина (по мужу Богородская), Мария Александровна, мещанка. Род. в 1850 г. в Лебедяни (Тамбовск. губ.) в небогатой мещанской семье. Потом жила в Темрюке (Кубанск. обл.). Была учительницей. В 1872 г. поступила на акушерск. курсы в Киеве, которые окончила в 1873 г. Познакомившись с Е. К. Брешковской, вошла в 1873 г. в организованный ею пропагандистский кружок («киевская коммуна»); летом 1874 г.

с Брешковской ходила для пропаганды в народ; жила в мест. Белозерье и Смела (Киевск. губ.), где занималась крестьянск. работами. Вследствие оговора Гориновича должна быть привлечена к делу о пропаганде в империи (193), но с помощью Тетельмана

М. А. Коленкина.

С фотогр. 1880 г.

Из собр. Муз. «Каторга и Ссылка».

успела скрыться и жила на нелегальн. положении. В 1875 г. вступила в кружок «киевских бунтарей» (Дебогорий-Мокриевич, Стефанович, Дробязгин и др.), ставивших задачей организацию вооруженного крестьянского восстания. Принимала участие в организации побега Дейча. После роспуска кружка, вследствие предательства Гориновича, вместе с В. И. Засулич переехала в Петербург, где жила под фамилией Мар. Ант. Загорской. Одновременно с В. И. Засулич, подготовлявшей покушение на Трепова, в организации которого принимала участие, готовилась к покушению на прокурора Желиховского. Вступила в общ-во «Земля и Воля». Арестована в Петербурге в ночь на 12 октября 1878 г. во время разгрома землевольческой организации после убийства Мезенцова, на квартире Малиновской, под фамилией Мар. Ив. Федоровой. При аресте оказала вооруженное сопротивление. 25 окт. т. г. заключена в Петропавл. крепость, где находилась до 4 мая 1880 г., когда была переведена в Дом предвар. заключения. За принадлежность к тайному революц. сообществу предана военному суду. Петербургск. военно-окружн. судом 14 мая 1880 г. по делу Адр. Михайлова, Веймара и друг. приговорена к 10-ти годам каторжн. работ. В том же году отправлена в Сибирь; на Кару прибыла в февр. 1881 г. В янв. 1885 г. выпущена в вольную команду; в 1886 г. поселена в с. Тунка (Иркутск. губ.). Затем переехала в Иркутск, где занималась педагогическ. деятельностью и вместе с мужем работала в музее Вост.-Сибирск. отдела Географ. общ-ва. Умерла 31 окт. 1926 г. в Иркутске.

Сообщение И. И. Попова.—Справки (Е. Брешковская, Загорская, О. Закс, В. Засулич, Левенталь, А. Малиновская, Я. Стефанович).—Доклады 1880, II, 674—692.— Справ. листок.— Список 1879—1884 г.г., л. 8 об.—Список псевдонимов.— Календарь «Народн. Воли», 155.—Бурцев, За сто лет, II, 82, 85, 93, 95, 104.—Хроника, 59, 126.—Больш. энциклопедия XXI.—Б. Глинский, Револ. период, II, 16 сл.— В. Бурцев, Календарь (Ук.).—Участники револ. движения.

«Ист.-Рев. Сборник» II (1926), 337—349 (Э. Корольчук, Из переписки В. И. Засулич).—Е. Брешковская, «Дни» № 1183 от 12 дек. 1926 г. (М. А. Коленкина-Богородская).—А. Якимова, «Кат. и Сс.» 1927, II (31), 177—186 (Памяти М. А. Коленкиной-Богородской).

Стенограф. отчет, 321, 330—331, 365—367.—Госуд. преступления, III, 111 (101), 113—114 (103—104), 116 (106), 119 (108), 126 (115), 128 (116), 130—131 (119—121).—Дж. Кеннан, Сибирь и ссылка, II, 194 сл.—Вл. Дебогорий-Мокриевич, Воспоминания, 113, 146, 366.— Степняк-Кравчинский, Собрание сочинений, II, 39 сл. (Подпольная Россия).—Л. Дейч, Четыре побега, 135, 174.—Э. Серебряков, Очерки по истории «Земли и Воли», 44.—В. Богучарский, Активное народничество (Ук.).—Его же, Из истории политич. борьбы (Ук.).—Н. Морозов, Повести моей жизни, IV, 125 сл., 169 сл.—И. П. Белоконский, Дань времени (Ук.).—Л. Дейч, Баловень судьбы, 17, 36.—Его же, За полвека, II, 41 сл.—О. Аптекман, Земля и Воля (Ук.).—Л. Дейч, 16 лет в Сибири (Ук).—П. Л. Лавров, Народники-пропагандисты (Ук.).—Н. С. Тютчев, Революц. движение 70—80-х г.г., I, 60 (Разгром «Земли и Воли» в 1878 г.).—В. Иохельсон, Первые дни «Народн. Воли», 46.—А. П. Прибылева-Корба и В. Н. Фигнер, Народоволец А. Д. Михайлов (Ук.).— А. П. Прибылева-Корба, Народная Воля (Ук.).— В. Г. Короленко, История моего современника, II, 189 сл.—Кара и другие тюрьмы, 151 (И. Жук-Жуковский, Мартиролог Нерчинской каторги).—Н. К. Бух- Воспоминания, 122 сл., 126 сл.—С. Ковалик, Револ. движение 70-х г.г. (Ук.).—С. Цедербаум, Женщина в русск. революц. движении, 61.

«Вперед» № 2 (1875), 44 (По документам внутренней политики). —«Листок «Народн. Воли» II (1880) (К характеристике Лорис-Меликова) (Литература парт. «Народн. Воля», 251).—«Вольн. Слово» № 3 (1881), 2 (О письме М. Коленкиной).—«Вольн. Слово» № 51 (1882), 5 (Вести о политич. ссыльных).—О. Любатович, «Был.» 1906, V, 216 сл. (Далекое и недавнее).—Старик [С. Ковалик], «Был.» 1906, XI, 33 сл.; XII, 70 (Движение 70-х г.г. по Большому процессу).—Г. Осмоловский, «Мин. Годы» 1908, VII, 151 (Карийцы).—В. И. Засулич, «Был.» XIV (1919), 99 (Из воспоминаний).— М.Фроленко, «Кат. и Сс.» 1924, III (10), 241, 245 (Из воспоминаний о В. И. Засулич).—С. Ястремский, «Канд. Звон» I (1925), 17 (Кара). —«Ист.-Рев. Сборник» II (1926) (Ук.) (Л. Дейч, Черный передел).—Б. Н., «Кат. и Сс.» 1927, II (31), 265. (Новое о прошлом в зарубежной печати).— А. Якимова, «Кат. и Сс.» 1927, VIII (37), 15 (Большой процесс).

Коленко, Андрей Андреевич, сын надворн. советника. Род. ок. 1849 г. В 1869 г. поступил в Земледельческий ин-т в Петербурге. За участие в конце 1870 г. в студенческ. волнениях арестован и с 6 декабря т. г. заключен в Петропавл. крепость, в которой находился до 26 дек. т. г. По освобождении из крепости выслан на родину, в Черниговск. губ., под надзор полиции, от которого освобожден в 1871 г.

Справки (А. Коленко, Ел. Малышева).— Список 1852—1879 г.г., л. 35.

Колесников, воспитанник Херсонск. реальн. уч-ща. По агентурным сведениям, вел в 1879 г. среди товарищей пропаганду и распространял запрещен. сочинения.

Справки (Колесников, А. Клейф).

Колесников, Василий, сын вдовы Н. Ф. Колесниковой, проживавшей в Полтавск. губ., на хуторе около Кобеляк, где велась пропаганда. Находился в подозрении в том, что летом 1874 г. принимал участие в пропаганде среди окрестных хутору крестьян.

Справки (Кириллов, П. Максимов, Н. Стронский).

Колесников, Иван Федорович, студент Харьковск. ветеринарн. ин-та. Род. в 1853 г. За принадлежность в 1874 г. к харьковск. революц. кружку молодежи привлечен к дознанию по делу о пропаганде (193). По выс. пов. 19 февр. 1876 г. освобожден от взыскания по недостатку улик. В 1876 г. окончил курс. В нач. 1900-х г.г.—ветеринарный врач в Воронеже.

Справки (И. Колесников, Н. Пестич, Вл. Пискунов, М. Серебряков).—Доклады 1876, I, 39 об.—Справ. листок.—Медиц. список.

Колесников, Михаил Трофимович, самарский мещанин. В 1874 г. привлечен к дознанию по делу о пропаганде в империи (193) за передачу писем пропагандистам.

Справка (М. Колесников).

Колесников, Николай, студент Мед.-Хир. ак-ии. В 1872 г. проживал в студенческ. «коммуне» на Выборгской стороне в Петербурге, вследствие чего был обыскан.

Справки (П. Георгиевская, А. Ивановская, И. Сергеев, М. Смирнов, А. Старчикова).

Колесникова, Надежда Фоминична, вдова надворн. советника. В 1874 г. содержала в Полтаве сапожную мастерскую, в которой работали пропагандисты. Летом 1874 г. жила на своем хуторе около Кобеляк в Полтавск. губ., где проживали участники харьковск. кружка, организованного С. Ф. Ковалико м, занимаясь пропагандой среди крестьян; предоставила свой адрес для переписки пропагандистов. Обыскана и арестована 24 авг. 1874 г. Привлечена к дознанию по делу о пропаганде в империи (193), по обвинению в знании преступн. деятельности Гриневича. По выс. пов. 19 февр. 1876 г. дело о ней разрешено в администр. порядке с вменением ей в наказание предвар. содержания под стражей с учреждением особ. надзора полиции. Свидетельница по процессу 193-х.

Справки (П. Максимов, Д. Пильчиков, М. Спесивцев, Н. Стронский, И. Чернышев).—Доклады 1876, I, 18.—Справ. листок.

Стенограф. отчет, 272—277.—Госуд. преступления, III, 103—104 (94—95).—«Набат» № 7-8 (1876), 19 (Нам пишут. Из Полтавы). —«Быль.» 1907, IX, 272 (Записка министра юстиции Палена).

Колесов, участник кружка «петровцев», организованного в 1870 г. в Москве Пругавиным.

О. Аптекман, «Русск. Прошлое» I (1923), 49 (Московские революц. кружки).

Колзаков, Михаил, воспитанник Петерб. технич. школы. В 1875 г., проживая в Петербурге у мещан. А. Разумовского, был обыскан по подозрению в политич. неблагонадежности.

Справки (М. Колзаков, Ракуза).

Колиновский, Константин, служащий Варшавск. жел. дороги. В 1875 г. находился под негласн. надзором вследствие политич. неблагонадежности.

Справка (К. Колиновский).

Коллет, Евгений Августович, сын титул. советника. Привлечен к дознанию в Петербурге в дек. 1875 г. по обвинению в знании о существовании тайн. революц. общ-ва. По выс. пов. дело о нем в 1876 г. прекращено с подчинением его негласному надзору.

Справки (Е. Коллет, В. Юрьев).—Справ. листок.

Колобков, Венедикт Алексеевич, дворянин. По агентурн. сведениям, в 1879 г. распространял землевольческ. издания.

Справка (В. Колобков).—Справ. листок.

Колобов, Иосиф Константинович, сын надворн. советника. Род. ок. 1854 (1848?) г. в Тамбовск. губ. Был студентом Петерб. ун-та (Мед.-Хир. ак-ии?). Был близок к Лавятковским. Привлекался к дознанию по делу о пропаганде в империи (193), по обвинению в имении запрещен. книг и вследствие крайней полит. неблагонадежности; по агентурн. сведениям, принадлежал к киевск. революц. кружку. По выс. пов. 19 февр. 1876 г. дело о нем разрешено в администр. порядке с подчинением его, после выдержания под арестом в течение шести недель, особому надзору полиции; со 2 апр. 1876 г. жил под надзором в Петербурге. В авг. 1879 г. выехал за границу.

Справки (И. Колобов, П. Максимов, С. Миртова, Е. Назарова, И. Платощин, В. Сенкевич, Р. Сулина).—Доклады 1876, I, 14 об.—Справ. листок.— Ведомости: по Петерб. градоначальству (1876—1879); по Петерб. губ. (1879).

«Ист.-Рев. Сборник» III (1926) (Ук.) (Э. Корольчук, Из истории пропаганды среди рабочих Петербурга во второй пол. 1870-х г.г.).

Колобов, Павел Егорович, сын рыбинского мещанина. Род. ок. 1854 г. Привлечен к дознанию, возникшему в Рыбинске в дек. 1877 г., по обвинению в чтении и распространении запрещенных книг. По выс. пов. 30 окт. 1878 г. дело о нем за недостатком улик прекращено.

Справка (П. Колобов).—Доклады 1878, III, 539—543.—Справ. листок.

Колобова, Александра Григорьевна, жена дворянина Иос. К. Колобова, слушательница врачебн. курсов при Николаевск. госпитале в Петербурге. Род. ок. 1855 г. В 1870-х г.г. находилась под надзором, вследствие политич. неблагонадежности. Обыскана и арестована в Петербурге 10 янв. 1880 г.; при обыске найдены запрещен. издания.

Справки (А. Колобова, П. Максимов, Е. Назарова, В. Сенкевич).—Справ. листок.

Колобова, Вера, боровичская мещанка. По агентурн. сведениям, летом 1879 г. вместе с Н. Сабунаевой вела пропаганду среди крестьян. Подчинена негласн. надзору.

Справки (В. Колобова, Н. Сабунаева).

Коловрат-Червинский, Станислав Евстафиевич, бывш. студент Технолог. ин-та. По агентурным сведениям, осенью 1878 г. имел отношение к тайному печатанию в Петербурге. При обыске ничего не найдено.

Справка (Ст. Коловрат-Червинский).

Коломеец, Алексей (Элий) Наумович, студент Мед.-Хир. ак-ии. Род. в 1849 г. Проживая в Петербурге вместе с И. Саранчевой, подвергся, вследствие политич. неблагонадежности, обыску 4 мая 1876 г. Окончил курс со званием лекаря в 1877 г. В 1900-х г.г.—врач в г. Балта (Подольск. губ.).

Справки (А. Коломеец, Косович, И. Саранчева).—Медиц. список.

Коломеников (?), рабочий в Москве. Арестован в 1879 г. в связи с убийством Рейнштейна; содержался в московск. тюрьме.

«Нар. Воля» I (1879) (Хроника преследований) (Литература парт. «Народн. Воля», 66).

Коломенский, Иван Васильевич, крестьянин Ардатовск. у. (Нижегор. губ.), рабочий на механич. заводе Русск. об-ва в Петербурге. За участие в январских стачках 1879 г. арестован в февр. т. г. и в марте т. г. в администр. порядке выслан под надзор полиции на родину.

Справка (И. Коломенский).

Коломиец, Григорий Федорович, колл. секретарь. Род. в Киевск. губ. ок. 1845 г. Как привлекавшийся к дознанию о государств. преступлении, по распоряжению Петерб. губ. жанд. управления от 9 дек. 1879 г. подчинен надзору полиции в Петербурге.

Ведомость по Петерб. градоначальству (1879).

Коломиец, Иван Андреевич, елизаветградский мещанин, бывш. писарь 1-го Черноморского флотск. экипажа. Род. в 1855 г. Принимал деятельное участие в 1878 г. в революц. кружке, организованном в Николаеве с целью подготовки покушения на Александра II. Находился в близких отношениях с Логовенко и Свириденко; распространял среди матросов запрещен. издания. Был арестован 27 декабря 1879 г. и привлечен к дознанию, возникшему 12 марта 1879 г. в Керчи; содержался в Николаевск. тюрьме. По выс. пов. 2 сент. 1881 г. дело о нем разрешено в администр. порядке с исключением его из военно-морской службы и с высылкою в Зап. Сибирь под надзор полиции на три года. 22 ноября 1881 г. водворен в сел. Пелымском (Туринск. окр., Тобольск. губ.), откуда скрылся 25 февр. 1882 г.

Справки (И. Логовенко, Подмогильный, И. Сильчевский).—Доклады 1881, II, 340—358.—Справ. листок.—Свод указаний (Ук.).— Список 1883 г., I, стр. 46; 1899 г., стр. 373—374.—Хроника, 225.

А. Дрезен, «Кат. и Сс.» 1927, II (31), 75 (Матросы в революц. движении 70-х г.г.).

Колондадзе, Арсений, сын дьякона. Род. ок. 1854 г. Книжный торговец. Участник кавказск. революц. кружка, организованного Кикодзе, Кипиани и др. Привлечен к дознанию, возникшему в окт. 1876 г. в Тифлисе, по делу о револ. пропаганде в Тифлисск. и Кутаисск. губ., по обвинению в знании о существовании кружка и в имении запрещ. сочинений. Находился в одиночном заключении шесть с половиной месяцев. По выс. пов. 26 июля 1876 г. дело о нем разрешено в администр. порядке с подчинением его аресту в течение месяца.

Справки (А. Колондадзе, Ратиев, С. Швецов).—Доклады 1878, II, 398—410.—Справ. листок.

Колотов, Митрофан, воспитанник Вятской гимназии. По агент. сведениям, входил в 1874 г. в ученическ. кружок, организованный в том же году в Вятке гимназистами Бородиным и Вл. Машковцевым. Обыскан и арестован; дал откровенные показания.

Справки (М. Колотов, И. Машковцев, П. Спасский).

Колотов, Петр Иванович, председатель Вятск. губ. земск. управы. Привлечен к дознанию по делу о пропаганде в империи (193), вследствие близких отношений с Е. Овчинниковым, рекомендовавшим ему лиц политически неблагонадежных для занятия мест по земству. По выс. пов. 19 февр. 1876 г. дело о нем разрешено в администр. порядке с исключением его со службы и с подчинением особому надзору полиции.

Справки (П. Колотов, Сабеневский, Семакин, Ушнурский, Хохряков, Шуляти ков).—Доклады 1876, I, 21 об.—Справ. листок.—Бурцев, За сто лет, II, 82.

Колпаков, Иван, московск. мещанин, близкий знакомый Кир. Милоглазкина, на квартире которого в Петербурге был обыскан осенью 1873 г.

Справки (Ив. Колпаков, Кир. Милоглазкин).

Колпин, Константин Иванович, мещанин, воспитанник Самарской гимназии. Род. ок. 1855 г. Привлечен к дознанию по делу о пропаганде в империи (193), в виду показаний Байкова о принадлежности его к самарскому револ. кружку. По выс. пов. 19 февр. 1876 г. дело о нем прекращено за недостатком улик.

Справка (К. Колпин).—Доклады 1876, I, 38 об.—Справ. листок.

Колтановский, Алексей Поликарпович, сын священника. Род. ок. 1855 г. в Киевск. губ. Студент Новороссийск. ун-та. Принадлежал к одесск. революц. кружку. Арестован в авг. 1878 г. в Одессе; содержался в Одесск. тюрьме. Одесским военно-окружным судом по делу Чубарова и друг. 5 авг. 1879 г. приговорен к бессрочным каторжн. работам. В 1879 г. содержался в Мценской пересыльной тюрьме. В 1880 г. обвинялся в сокрытии следов подкопа и в недонесении о задуманном побеге из Иркутск. тюр. замка. На Кару прибыл в марте 1880 г.; по манифесту 1883 г. срок каторжн. работ определен в 20 лет. В 1886 г. выпущен в вольную команду; в 1890 г. подал прошение о помиловании и поселен в Чите. В 1900-х г.г. переехал в Иркутск.

Справка (Спандони).—Справ. листок.—Бурцев, За сто лет, II, 94, 100.—Хроника, 84.—Больш. энциклопедия, XXI.

Л. Дейч, 16 лет в Сибири (Ук.).—«Был.» 1906, I, 246 (Процесс 20-ти народовольцев).—Р. Стеблин-Каменский, «Был.» 1907, V, 193 (Гр. А. Попко).—Г. Осмоловский, «Мин. Годы» 1908, VII, 136 (Карийцы).—А. Шехтер, «Кат. и Сс.» VI (1923), 45 (Революционная Одесса).

Колтунов, Савва Степанович, сын дьякона, воспитанник 6-го класса Воронежск. дух. семинарии. Род. в 1857 г. в Богучарском у. (Воронежск. губ.). Летом 1879 г. вел пропаганду вместе с Н. П. Поповым среди крестьян на родине; снабжал волостн. писаря Ветченкова запрещенной литературой. Арестован 27 авг. 1879 г. и привлечен к дозна-

нию, возникшему 21 авг. т. г. в Воронеже. По выс. пов. 24 апр. 1880 г. дело о нем разрешено в администр. порядке с вменением в наказание предвар. содержания под стражей и с отдачей его под надзор полиции на два года.

Справки (С. Колтунов, Н. Попов).—Доклады 1880, I, 361—367.—Справ. листок.

Б. Титлинов, Молодежь и революция, 26.

Колчин, Михаил Андреевич, сын священника. Род. в 1855 г. в с. Пингиша (Холмогорск. у., Архангельск. губ.). Состоя воспитанником Архангельск. дух. сем-рии, принадлежал в нач. 1874 г. к местному кружку и принимал участие в рукописн. журнале «Равенство» противоправительственного содержания. Привлечен по этому поводу в 1874 г. к дознанию (дело Денежникова и др.). Исключен из сем-рии по распоряжению духовн. начальства. По выс. пов. 16 мая 1875 г. дело о нем разрешено в администр. порядке с подчинением негласн. надзору полиции. В 1875 г. познакомился с Берви (Флеровским); в 1875—1876 г.г. слушал лекции в Мед.-Хир. ак-ии. В 1876 г. по распоряжению м-ра внутр. дел выслан из Петербурга и подчинен гласн. надзору полиции на родине; освобожден от надзора в 1883 г. В 1883 г. сдал фельдшерск. экзамен и поступил на место фельдшера в Соловецкий м-рь, где пробыл три года. В 1887 г.—фельдшер в г. Онеге. Автор книги «Ссыльные и заточенные в остроге Соловецкого м-ря в XVI—XIX в.в.» (1908), сотрудник «Русск. Старины».

Справки (М. Колчин, Пл. Иванов, Н. Попов, С. Соучастников).—Доклады 1875 г.—Справ. листок.—Ведомость по Арханг. губ. (1875, 1877).— Бурцев, За сто лет, II, 86.—С. Венгеров, Источники.— Его же, Список.

Знакомые. Альбом М. И. Семевского. СПБ., 1888, стр. 336—337 (Автобиография).—Б. Титлинов, Молодежь и революция, 22.

Кольцов, сельский учитель. По агентурн. донесениям, читал в 1877 г. своим ученикам запрещен. книги, полученные им от Е. Сафронова.

Справка (Е. Сафронов).

Кольцов, Алексей Иванович, студент Мед.-Хир. ак-ии. Род. в 1849 г. в Калужск. губ. Обыскан и арестован в окт. 1874 г. и привлечен по делу о пропаганде в империи (193) за передачу П. Шмыткову запрещ. книг. По выс. пов. 19 февр. 1876 г. дело о нем разрешено в администр. порядке с учреждением негласн. надзора. В 1876 г. окончил курс со званием лекаря; в дек. т. г. выехал в Москву. В 1900-х г.г.—врач в Ялте (Таврич. губ.).

Справка (Николаев).—Доклады 1876, I, 27 об.—Справ. листок.—Ведомость по Петерб. градоначальству (1876).—Медиц. списск.

Кольчевская (по мужу Шершавицкая), Мария Дмитриевна, дочь дворянина. Род. ок. 1856 г. Привлечена к дознанию по делу о Казанской демонстрации 6 дек. 1876 г. в Петербурге за участие в демонстрации. По выс. пов. 3 февр. 1877 г. дело о ней разрешено в администр. порядке с высылкою ее на родину в г. Ромны (Полтавск. губ.) под надзор полиции. По агентурным сведениям, входила в 1878 г. в состав роменского кружка вместе с Лаврентьевым и друг. В том же году освобождена от надзора.

Справки (М. Кольчевская, Лаврентьев).—Доклады 1877, I, 46—51.—Справ. листок.

Кольчевский, выслан из Петербурга под надзор полиции в Ромны (Полтавск. губ.). В 1878 г. вместе с Лаврентьевым принимал участие в организации кружка в Ромнах.

Справка (Лаврентьев).

Кольчевский, Георгий Дмитриевич, сын дворянина. Студент Киевск. ун-та, юрист. По агентурн. сведениям, в 1874—1875 г.г. принимал участие в киевск. украинофильск. кружках. В 1890-х г.г.—юрисконсульт на Кавказе.

Справка (Кольчевский).—Свод указаний (Ук.).— С. Венгеров, Список.

Колюбаев, Павел Петрович, крестьянин дер. Любавки (Щигровск. у., Курск. губ.). Арестован в 1874 г. за пропаганду среди односельчан. По выс. пов. дело о нем прекращено.

Справка (П. Колюбаев).—Справ. листок.

Колюжный—см. Калюжный.

Комаренко, Антон, крестьянин Чигиринск. у. (Киевск. губ.). Активный участник крестьянск. движения в Чигиринск. у. в 1876 г.

«Голос» 1879, № 243.—«Был.» 1906, X, 201 (Процесс 17-ти).

Комаров, Михаил Федорович, присяжн. поверенный. Род. в 1844 г. По агентурн. сведениям, принадлежал в 1878 г. в Одессе (?) к украинофильск. революц. кружку. Этнограф и историк литературы.

Справка (М. Комаров).—С. Венгеров, Список.

Комаров, Николай Варфоломеевич, дворянин. Род. ок. 1853 г. Студент Петербургск. ун-та (Мед.-Хир. ак-ии?). Будучи учеником Таганрогской гимназии, был обыскан в окт. 1874 г. за участие в революц. местном кружке Ис. Павловского. Привлечен по делу о пропаганде в империи (193), по обвинению в знании о преступн. деятельности Павловского и Андреевой и за имение запрещен. книг. По выс. пов. 19 февр. 1876 г. дело о нем разрешено в администр. порядке с учреждением особого полицейск. надзора. В 1875 г. вторично привлечен к дознанию по обвинению в распространении запрещен. сочинений. Особ. присутствием Сената 2 июля 1877 г. приговорен в трехмесячному заключению в тюрьме с отдачей потом под надзор полиции на год. По распоряж. м-ра внутр. дел от 2 дек. 1877 г. подчинен негласн. надзору без срока.

Справки (Н. Комаров, Н. Ливицкий, М. и А. Павловские).—Доклады 1876, I, 24.—Справ. листок.—Ведомость по Казанск. губ. (1878—1879).

Комарова, Александра Петровна, жена надв. советника. Род. ок. 1828 г. В 1874 г. привлекалась к дознанию по делу о пропаганде в империи (193), в виду проживания на одной квартире с В. Рогачевой и участия в собраниях, происходивших у последней.

Справка (А. Комарова).

Комаровская (по мужу Стеблин-Каменская), Анна Николаевна, дворянка.

Род. ок. 1858 г. в Полтаве. Еще в Полтавской гимназии входила в революц. местный кружок Стеблин-Каменского, Лейвина и др. По окончании гимназии была сельской учительницей в дер. Белиловке (Бердичевск. у., Киевск. губ.), откуда была выслана летом 1877 г. за пропаганду среди крестьян. В июле 1878 г. была в Одессе, где принимала участие в демонстрации по поводу смертного приговора над И. М. Ковальским. В т. г. находилась в Киеве и имела отношение к киевским «бунтарям». Жила в Полтавской губ. и пыталась устроиться учительницей в Константинградск. уезде. За участие в панихиде-демонстрации 11 марта 1879 г. в Полтаве по умершим студентам Михалевиче и Покровском, выслана в администр. порядке под надзор полиции в Тару (Тобольск. губ.), где находилась до 1883 г. В 1885 г. приехала на Кару, где обвенчалась с Р. Стеблин-Каменским и вместе с ним уехала в Якутск. область. Жила в Мегинском улусе. В 1894 г. вернулась в Полтаву. Привлекалась по делу об убийстве в Полтаве губернатора Филонова. В 1907 г. судилась в Киеве военно-окружн. судом по делу об убийстве ген. Полковникова, но была оправдана.

Сообщение С. П. Швецова.—Справки (А. Комаровская, Ф. Жарко, Лукия, Романицкий, Стеблин-Каменский, Тессен).—Справ. листок. Л. Дейч, 16 лет в Сибири (Ук.).—«Народн. Воля» I (1879) (Корреспонденции. Из Полтавы) (Литература парт. «Нар. Воля», 50).—Г. Осмоловский, «Мин. Годы» 1908, VII, 154 (Карийцы).—Анненская, «Русск. Богатство» 1913, II (Воспоминания).—Д. Лейвин, «Кат. и Сс.» 1924, V (12), 283, 285 (Памяти Р. Стеблина-Каменского).—И. Белоконский, «Кат. и Сс.» 1927, II (31), 149 (К истории политич. ссылки 80-х. г.г.).—С. Швецов, «Кат. и Сс.» 1928, XI (48), 88 (Культурнее значение полит. ссылки в Зап. Сибири).

Комаровский, Фома, дворянин Варшавск. губ. Учился в Варшавск. гимназии. В 1876 г.—вольноопределяющийся 8-го Московск. драгунск. полка, унтер-офицер. В 1878 г. привлекался к дознанию по обвинению в пропаганде антиправит. идей среди военных в Брест-Литовской крепости. Содержался под стражей.

Справка (Ф. Комаровский).

Комахидзе, Мария Григорьевна, дворянка. Род. ок. 1863 г. Как лицо, оказавшееся виновным в сборе денег в пользу содержавшихся в Доме предвар. заключения и политически неблагонадежное, по распоряжению петерб. ген.-губернатора от 11 дек. 1879 г. выслана из Петербурга в Олонецк. губ. под гласн. надзор полиции. С 20 дек. 1879 г. водворена в г. Олонце.

Справки (М. Комахидзе, А. Ражева).—Ведомость по Олонецкой губ. (1879).

Комисаров, Алексей Лаврентьевич, крестьянин дер. Антоновки (Гжатск. у., Смоленск. губ.). Род. ок. 1857 г. Рабочий на фабрике Торнтона в Петербурге. Арестован и привлечен к дознанию по обвинению в имении запрещ. книг, полученных им от Вороненко. По выс. пов. 18 ноября 1876 г. дело о нем разрешено в администр. порядке с вменением ему в наказание предвар. содержания под стражей; по распоряжению м-ра внутр. дел подчинен негласн. надзору с 10 марта 1876 г.

Доклады 1876, II, 345—350.—Справ. листок.—Ведомость по Петербургск. губ. (1876).

Комов, Алексей Иванович, сын крестьянина с. Тейково (Шуйск. у., Владимирск. губ.), мещанин, муж Нат. Ал. Армфельдт. Род. в 1853 г. Служил конторщиком на фабрике в Иваново-Вознесенске. В 1873 г. проживал в Петербурге; входил в кружок Буха. В янв. 1874 г. вошел в кружок «самарцев», организованный Л. Городецким. Весною 1874 г. уехал из Петербурга; работал на фабриках Морозова в Твери, потом в Богородске, в Орехове-Зуеве, наконец, на родине в с. Тейкове. Вел пропаганду среди рабочих (конспиративн. кличка: «Лохматов»). Арестован в Тейкове 12 сент. 1874 г. и содержался в тюрьме. По освобождении жил в Шуе и занимал должность писаря Шуйской уездн. команды. 5 мая 1877 г. предан суду особ. прис. Сената по обвинению в участии в противозакон. сообществе (процесс 193-х). Приговором 23 янв. 1878 г. признан невиновным. Жил в Одессе, где входил в революц. кружок (кличка: «Владимирец»). Принадлежал к южным бунтарям. Арестован 14 авг. 1878 г. в Киеве и в сент. т. г. выслан в распоряжение начальника Одесск. жанд. управления. Предан суду и 5 авг. 1879 г. Одесск. военно-окружн. судом по делу Чубарова и друг. приговорен к каторжным работам на 15 лет. На Кару прибыл в марте 1880 г. По манифесту 1883 г. срок работ уменьшен на 4 года. В 1886 г. выпущен в вольн. команду, а в окт. 1889 г. поселен в Якутск. обл.; жил сначала в Мегинском улусе, из которого переведен в Намский

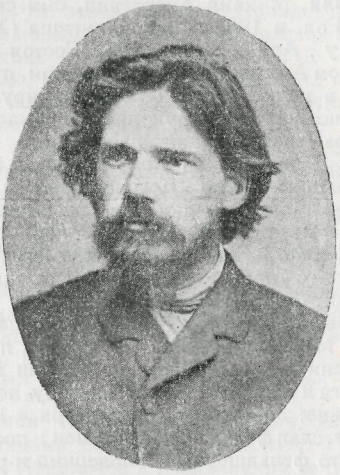

А. И. Комов.

С фотогр. 1878 г.
Из собр. Муз. «Каторга и Ссылка».

улус. В 1890-х г.г. переехал в Благовещенск. Позднее жил в Екатеринбурге. Умер.

Справки (А. Комов, Бобина, П. Герасимов, Дебогорий-Мокриевич, Животовская, Е. Жилинский, Зелинский, Л. Лихачев, Н. Мощенков, Д. Николаев, В. Орлов, А. Попова, Т. Стронская).—Справ. листок.—Список псевдонимов.—Бурцев, За сто лет, II, 92, 100.—Больш. энциклопедия, XXI.—В. Бурцев, Календарь (Ук.).

Стенограф. отчет, 178, 179, 183, 187.—Госуд. преступления, III, 83—85 (75—78), 240 (218), 263 (239), 320 (291), 330 (301).—Л. Дейч, 16 лет в Сибири (Ук.).—М. Кротов, Якутск. ссылка (Ук.).—Кара и другие тюрьмы, 252 (И. Жук-Жуковский, Мартиролог Нерчинск. каторги).—Н. Бух, Воспоминания, 52 сл., 99.

Старик [Ковалик], «Был.» 1906, X, 29 (Движение 70-х г.г. по Большому процессу).—Р. Стеблин-Каменский, «Был.» 1907, V, 195 (Г. А. Попко).—С. Чудновский, «Мин. Годы» 1908, V—VI, 373 (Из дальних лет).—Г. Осмоловский, «Мин. Годы» 1908, VII, 136 (Карийцы).—Головина-Юргенсон, «Кат. и Сс.» VI (1923), 29 (Мои воспоминания).—Я. Белый, «Кат. и Сс.» VI (1923), 108 (Воспоминания ссыльного 80-х г.г.).—А. Дрезен, «Кат. и Сс.» 1927, II (31), 70 сл. (Матросы в револ. движении 70-х г.г.).—А. Якимова, «Кат. и Сс.» 1927, VIII (37), 14 (Большой процесс).—С. Швецов, «Кат. и Сс.» 1928, X (47), 108 (Культурн. значение политич. ссылки в Зап. Сибири).

Комова, Наталия Александровна—фамилия по мужу Н. А. Армфельдт (см.).

Комолушкин, Григорий Яковлевич, отставн. унт.-офицер; проживал в дер. Березовке (Мышкинск. у.). В конце ноября 1875 г. привлечен к дознанию за имение у себя запрещен. книг. По выс. пов. 4 марта 1876 г. дело о нем разрешено в администр. порядке с вменением в наказание трехнедельного предвар. содержания под стражей.

Справка (Гр. Комолушкин).—Доклады 1876, I, 56—58.—Справ. листок.

Компанец, Федор Никифорович.

См. «восьмидесятые годы».

Компасов, Алексей Кириллович, воспитанник Чернского гор. уч-ща (Тульск. губ.). В 1879 г. исключен из училища за распространение среди учеников запрещ. произведений.

Справка (А. Компасов).

Компасов, Петр Корнилович (Кириллович?), из крестьян Новосильск. у. (Тульск. губ.). Род. ок. 1855 г. Бывш. ученик Тульской гимназии, которую не окончил. Арестован 27 сент. 1874 г. в Вязьме (Смоленск. губ.) за неимение письмен. вида. В виду нахождения при обыске запрещ. произведений, привлечен по делу о пропаганде в империи (193). По выс. пов. 19 февр. 1876 г. освобожден от взыскания за недостатком улик.

Справки (П. Компасов, В. Смирнов).—Доклады 1876, I, 38 об.—Справ. листок.

Кон (по мужу Геринг), Елена Яковлевна, дочь купца. Род. ок. 1859 г. В 1878 г. находилась в сношениях с участниками варшавск. революц. кружка (137). По выс. пов. 2 апр. 1880 г. дело о ней разрешено в администр. порядке с подчинением гласн. надзору полиции по выдержании ее в тюрьме в течение шести месяцев. В перв. пол. 1880-х г.г. проживала в Красноярске и Енисейске.

Справка (Е. Кон).—Доклады 1880, I, 64—135.—Справ. листок.

Ф. Кон, Сорок лет, стр. 4, 6.—И. Волковичер, Начало социалист. рабоч. движения в Польше (Ук.).—И. Белоконский, «Кат. и Сс.» 1927, II (31), 149 (К истории политич. ссылки 80-х г.г.).

Кон, Паулина Пинкусовна, вдова купца. Род. ок. 1836 г. Привлечена к дознанию, возникшему в 1878 г. в Варшаве, по делу о пропаганде (137), по обвинению в посредничестве в сношениях с участниками дела. По выс. пов. 2 апр. 1880 г. дело о ней разрешено в администр. порядке с подчинением ее тюремному заключению в течение трех месяцев.

Справки (О. Плавинский, Роттер).—Доклады 1880, I, 64—135.—Справ. листок.

Кондауров, студент Киевск. ун-та. По показанию Н. Болдыревой, привлекавшейся по делу Зубрилова, снабжал ее в 1876 г. запрещен. книгами.

Справка (Кондауров).

Кондратковский, Григорий Григорьевич, из дворян Полтавск. губ., сын помещика. Род. ок. 1860 г. Учился в гимназии в Киеве и Лубнах; курса не окончил. В 1879 г., проживая в Петербурге, готовился в Мед.-Хир. академию. Обыскан и арестован в июле 1879 г., вследствие агентурн. сведений о ведении им пропаганды; при обыске найдены запрещен. книги. Содержался в Петербурге в Доме предварительного заключения. По распоряжению петерб. ген.-губернатора, в виду вредного влияния, выслан в декабре 1879 г. под надзор полиции в Архангельск. губ. В 1880 г. жил в Мезени; в 1881 г.—в Холмогорах.

Справки (Гр. Кондратковский, Булгаков, Гольденберг, А. Ивановская, М. Садовников, А. Сахаров, В. Чернояров).—Справ. листок.

«Нар. Воля» II (1879) (Хроника преследований) (Литература парт. «Нар. Воля», 139).

Кондратович, Надежда, преподавательница Сарапульск. женск. уч-ща. В 1872 г. уволена со службы вследствие политическ. неблагонадежности, с запрещением впредь педагогической деятельности.

Справка (Н. Кондратович).

Кондратович, Николай Васильевич, отставн. канцел. служитель. Род. ок. 1847 г. В 1872 г. помогал Е. Лукашевичу в составлении и распространении воззваний. Потом донес на него. После тюремн. шестимесячного заключения подчинен надзору полиции.

Справка (Н. Кондратович).

Кондратьев, бывш. таможенный надсмотрщик. По агентурн. сведениям, принимал участие в 1871 г. в тайном провозе из-за границы в Россию запрещен. книг.

Справки (Кондратьев, Рокайтис).

Кондратьев, Александр Никитич, шлиссельбургский мещанин. Род. ок. 1857 г. в Кронштадте. Зимою 1876—1877 г.г. работал слесарем в Адмиралтействе в Петербурге. Обыскан в мае 1877 г. и привлечен к дознанию по делу «Общ-ва друзей» Натансона-Хазова по обвинению в участии в сходках со знанием об их преступной цели.

По выс. пов. 29 ноября 1878 г. дело о нем разрешено в администр. порядке с подчинением его гласн. надзору полиции. В марте 1880 г. выслан в Шлиссельбург; в 1881 г. возвратился снова в Петербург.

Справка (А. Кондратьев).—Доклады 1878, III, 621—649.—Справ. листок.—Ведомость по Петерб. градоначальству (1877—1879).

«Ист.-Рев. Сборник» III (1926) (Ук.) (Э. Корольчук, Из истории пропаганды среди рабочих в 1870-х г.г.).

Кондратьев, Дмитрий Федорович, кронштадтский мещанин. Род. ок. 1855 г. Служил слесарем на Александровск. заводе в Петербурге. В 1874 г. привлечен к дознанию по делу о пропаганде в империи (193). С 13 янв. 1874 г. по 3 мая 1875 г. содержался в Петропавл. крепости. В виду его раскаяния и откровенных показаний дело о нем по выс. пов. 19 февр. 1876 г. прекращено.

Справка (Д. Кондратьев).—Доклады 1876, I, 38 об.—Справ. листок.—Список 1852—1879 г.г., л. 38.

Кондратьев, Константин Яковлевич, солдатский сын. Привлечен к дознанию в февр. 1877 г. в Ярославле, в виду агентурн. сведений о получении от него запрещ. книг рядовым Павловым, распространявшим их среди нижних чинов.

Справки (К. Кондратьев, К. Павлов).

Кондратьев, Кузьма, крестьянин Тверской губ. За участие в стачках в янв. 1879 г. на Новобумагопрядильной фабрике в Петербурге выслан по выс. пов. 21 янв. 1879 г. под надзор полиции на родину.

Справка (К. Кондратьев).

Кондратьев, Михаил Андреевич, дворянин. Принадлежал к революц. кружку, организованному в 1876 г. в Керчи; распространял запрещенные книги; был в сношениях с Ив. Ив. Грамматикати и Ф. Головлевым. Обыскан и находился под негласным надзором полиции.

Справки (М. Кондратьев, Бродер, Стратонович, Тищенко).

Кондратьев, Никифор, крестьянин Калужской (Ярославск. ?) губ., рабочий на фабрике Чешера в Петербурге. В конце 1874 г. познакомился с Ст. Зарубаевым и Феодос. Шиловым и получал от них запрещ. книги. В нач. 1875 г. познакомился с В. Дьяковым и переехал на квартиру на Черной речке, организованную Дьяковым для пропаганды. Донес полиции о пропаганде и представил полученные книги. Свидетель по процессу Дьякова-Сирякова.

Справки (Н. Кондратьев, Корюшкин, Д. Прохоров, И. Смирнов, А. Стульцев). Госуд. преступления, I, 578—581 (319—320), 588 (324), 591—592 (326), 598—601 (330—331).—В. Герасимов, «Был.» 1906, VI, 97 (Питомец воспитательного дома).—Э. Корольчук, «Кат. и Сс.» 1928, I (38), 8 сл., 11 (Из истории пропаганды среди рабочих в 1870-х г.г.).

Кондратьев, Николай Иванович, студент Мед.-Хир. ак-ии. Род. в 1856 г. Был заподозрен в политической неблагонадежности, в виду сношений в 1879 г. с участниками кружка Кавского в Петербурге. В 1880 г. окончил курс со званием лекаря. В 1900-х г.г.—земский врач в Симбирск. губ.

Справки (Н. Кондратьев, Никитины).—Медиц. список.

Кондрацкий, Ксенофонт, сын священника. Род. ок. 1852 г. Воспитанник 6-го класса Каменец-Подольск. дух. семинарии. Арестован и привлечен к дознанию, возникшему в июне 1876 г. в Подольске, по обвинению в распространении среди семинаристов запрещенных изданий, полученных им от семинариста Белинского. Более семи месяцев содержался в одиночном заключении. По выс. пов. 24 февр. 1877 г. дело о нем разрешено в администр. порядке с вменением в наказание предвар. содержания под стражей и с учреждением негласн. надзора полиции.

Справка (Кс. Кондрацкий).—Доклады 1877, I, 57—62.—Справ. листок.

Б. Титлинов, Молодежь и революция, 24.

Кондрацкий, Яков, сын священника. Род. ок. 1853 г. Воспитанник Каменец-Подольской дух. семинарии. Арестован и привлечен к дознанию, возникшему в июне 1876 г. в Подольске, по обвинению в чтении и в передаче запрещен. изданий, полученных им от брата Ксенофонта. Содержался более семи месяцев в одиночном заключении. По выс. пов. 24 февр. 1877 г. дело о нем разрешено в администр. порядке с вменением ему в наказание предвар. содержания под стражей и с учреждением негласн. полиц. надзора.

Доклады 1877, I, 57—62.—Справ. листок.

Кондрашов, Василий, крестьянин Бронницкого у. (Московск. губ.), рабочий на фабрике. Привлекался к дознанию по делу о противоправительств. пропаганде (50), по обвинению в получении, чтении и передаче запрещ. книг. По выс. пов. 11 ноября 1876 г. дело о нем прекращено.

Справки (В. Кондрашов, И. Кикодзе).—Доклады 1876, II, 331—339.—Справ. листок.

Конивецкий, сын чиновника, уроженец г. Керчи. В 1877 г.—участник революц. кружка в Керчи, организованного в конце 1875 г. Г. М. Тищенко.

Справка (Конивецкий).

Конисский, Митрофан (Михаил?). По агентурн. сведениям, принимал в 1870-х г.г. участие в кружке киевских украинофилов, собрания которого происходили у него на квартире. С 1875 г.—член Географ. общ-ва.

Справка (Конисский).—Свод указаний (Ук.).

Конколович, Бронислав, писец в Седлецком окружн. суде. При обыске, произведенном у него в апр. 1879 г., обнаружена запрещен. литература и «преступная» переписка с Н. М. Воиновым. По постановлению варшавск. ген.-губернатора выслан из Седлецкой губ.

Справки (Б. Конколович, Н. Воинов).

Коновалов, Иван Григорьевич, крестьянин дер. Кащеево (Ярославск. губ.). Род. ок. 1858 г. Привлечен к дознанию в янв. 1877 г. по обвинению в недонесении о существовании запрещен. изданий у С. Глебова, на квартире которого жил. Подчинен надзору полиции. По выс. пов. 19 мая 1877 г. дело о нем прекращено после строгого внушения.

Справка (И. Коновалов).—Доклады 1877, I, 115—117.—Справ. листок.

Коновалов, Иван Еремеевич (Ефремович?), жил на Воткинском заводе (Сарапульск. у., Вятск. губ.). Привлечен в 1874 г. к дознанию за чтение прокламаций, отпечатанных кружком долгушинцев. Подчинен негласному надзору. По выс. пов. в апр. 1875 г. дело прекращено.

Справка (И. Коновалов).

Коновалов, Иван Степанович, крестьянин с. Татаровки (Пирятинского у., Полтавской губ.), брат Феод. Степ. Коновалова. Во время производства дознания по делу последнего выяснена помощь Ивана в распространении запрещен. книг. Привлечен к дознанию, возникшему в окт. 1876 г., по обвинению в противоправит. пропаганде; подчинен надзору полиции. По выс. пов. 4 мая 1878 г. дело о нем прекращено.

Справка (Ив. Коновалов).—Доклады 1878, I, 206—208.—Справ. листок.

Коновалов, Николай Иванович, бывш. студент Мед.-Хир. ак-ии. Род. ок. 1856 г. Привлекался к дознанию по делу о противоправит. пропаганде (50), по обвинению в посещении столярной мастерской Н. И. Смирнова в целях пропаганды. По выс. пов. 11 ноября 1876 г. дело о нем прекращено.

Справки (Н. Коновалов, Романов, Н. Смирнов).—Доклады 1876, II, 331—339.—Справ. листок.

Коновалов, Феодосий Степанович, временно отпускной рядовой 7-го драгунск. Кинбургского полка. Род. ок. 1846 г. Привлечен к дознанию в окт. 1876 г. по обвинению в противоправительств. пропаганде (50). Предан суду и 13 июня 1878 г. особ. прис. Сената приговорен к лишению всех прав состояния и ссылке в Вост. Сибирь. В 1878 г. водворен в Олекминске (Якутск. обл.). По постановл. Особ. совещания из'ят из действия манифеста 15 мая 1883 г. Смертельно ранил 1 марта 1883 г. Лар. Булгакова, за что Якутск. окружн. судом приговорен к 20 ударам плетей и к каторжным работам на 20 лет, сокращенным по конфирмации губернатора до 15 лет.

Доклады 1878, I, 206—208.—Справ. листок.

М. Кротов, Якутская ссылка 70—80-х г.г. (Ук.).—«Набат» № 4 (1881), 2—3 (Внутреннее обозрение).—С. Геллер, «Кат. и Сс.» 1924, IV (11), 201, 202, 211 (Из мест весьма отдаленных).—И. Белоконский, «Кат. и Сс.» 1927, II (31), 149 (К истории политич. ссылки 80-х г.г.).

Конограй, Захар Иванович, крестьянин Чигиринск. у. (Киевск. губ.). Изобличен в деятельном участии в Чигиринском деле. Привлеченный к дознанию, выразил чистосердечное раскаяние. По выс. пов. 23 окт. 1878 г. дело о нем прекращено.

Доклады 1878, II, 533—535.—Справ. листок.

Кононенко, Феодосий, сын казака, воспитанник Коростышевской учит. сем-рии (Киевской губ.). Род. ок. 1860 г. В 1879 г. привлечен к дознанию по обвинению в хранении землевольческих изданий. В июле 1879 г. по распоряжению попечителя Киевск. учебн. округа исключен из семинарии с запрещением педагогической деятельности. По распоряжению киевск. ген.-губернатора от 15 июля 1879 г. подчинен негласному надзору по месту жительства в Черниговск. губ.

Справка (Ф. Кононенко).

Кононов, Василий Андреевич, мещанин г. Харькова. Род. ок. 1855 г. Арестован в апр. 1879 г. в Кишиневе вместе с Фед. Гавриленко, обвинявшимся в хранении запрещен. сочинений. В виду нахождения при обыске «подозрительной» переписки, подчинен негласн. надзору.

Справки (В. Кононов, Ф. Гавриленко).

Кононов, Дмитрий Семенович, сын дьячка села Турчановского (Онежск. у., Арханг. губ.). Студент Петерб. ун-та. Привлечен к дознанию в окт. 1875 г. за порицание образа действий правительства и за сочувственные отзывы о Нечаеве.

Справка (Д. Кононов).

Кононов, Михаил, крестьянин дер. Новоселки (Колом. у., Моск. губ.). Привлечен к дознанию по обвинению в участии в противоправит. кружке, организованном В. Ивановским и Вс. Ионовым, и в чтении запрещен. книг. По выс. пов. 18 ноября 1876 г. дело о нем прекращено.

Доклады 1876, II, 345—350.—Справ. листок.

Кононова, Александра, работница типографии министерства путей сообщения. Обыскана в апр. 1879 г. в виду подозрения в участии в печатании землевольческих изданий.

Справки (А. Кононова, А. Кильяндер, Н. Петров).

Кононова, Наталия Ивановна, дворянка Орловской губ., воспитанница земск. учительск. школы в Петербурге. Арестована в 1876 г. и привлечена к дознанию за попытку возложить венок на могилу Павла Чернышева. Уволена из школы.

Справка (Н. Кононова).
«Вперед» № 33 (1876), 286 (Из Петербурга).

Кононович, Яков Григорьевич, студент Харьк. ветеринарн. ин-та. Род. ок. 1850 г. В виду принадлежности его к харьковск. революц. кружку, начальником Харьк. жанд. управления было сделано 20 сент. 1874 г. распоряжение о его розыске. Привлекался по делу о пропаганде в империи (193), по обвинению в чтении запрещен. книг. По выс. пов. 19 февр. 1876 г. дело о нем разрешено в администр. порядке с учреждением негласн. надзора.

Справка (Я. Кононович).—Доклады 1876, I, 29.—Справ. листок.

Конопасевич, Алексей Александрович, сын священника, служил в библиотеке м-ва финансов. В виду агентурн. сведений от 30 апр. 1879 г. о знакомстве его с революцион. деятелями, заподозрен в политич. неблагонадежности.

Справки (А. Конопасевич, А. Субботин).

Коноплин, Макар Иванович, сельск. учитель. Род. ок. 1855 г. Привлечен к дознанию в мае 1876 г. вследствие доноса, поданного прокурору Нежинск. окружн. суда, по обвинению в распространении книг противоправит. содержания. По выс. пов. 1 окт.

1876 г., вследствие неподтверждения доноса, дело о нем прекращено.

Справка (М. Коноплин).—Доклады 1876, III, 258—259.—Справ. листок.

Константинов, кузнец. По агентурн. сведениям, состоял в 1879 г. участником революц. кружка, организованного в Киеве Ив. Басовым.

Справка (С. Строганов).

Константинов, Александр, сапожник—револ. кличка в Петербурге в 1874 г. А-дра Конст. Артамонова (см.).

Список псевдонимов.

Константинов, Петр Николаевич—фамилия, которою назвался при аресте в Петербурге 23 мая 1879 г. А-др Мих. Митрофанов (см.).

Справка (А. Митрофанов).

Константинович (урожд. Рашевская). В 1879 г. привлекалась к дознанию по делу о революц. кружке в Черниговск. губ., имевшем связь с делом об убийстве харьк. губернатора Кропоткина. За недостатком улик дело о ней прекращено.

Справка (Константинович).

Константинович (по мужу Максимовская), Софья Александровна, дочь колл. асессора, дворянка. Род. ок. 1852 г. Воспитывалась в Черниговской гимназии. Училась в Цюрихе. По вызову правительства оставила Цюрих и слушала акушерск. курсы в Вене. Вернувшись в Россию, принимала участие в пропаганде. Арестована 9 сент. 1874 г. и привлечена к дознанию по саратовскому делу (о пропаганде в империи—193). По выс. пов. 19 февр. 1876 г. освобождена от ответственности по недостатку улик. Вторично арестована 6 мая 1875 г. в Петербурге на демонстрации во время гражданской казни Плотникова и Папина. Выслана в администр. порядке под надзор полиции в г. Буй (Костромск. губ.). За «предосудительную» переписку переведена в Орлов (Вятск. губ.), а затем в Могилев, где в марте 1877 г. освобождена от надзора.

Справки (Константинович, Буриот, Д. Никольский, Святловский, Т. Сербинова, Фрессер).—Доклады 1876, I, 47.—Справ. листок.—Голицын, Десятая глава, 108.

Л. Зотов, Саратовск. охранка, 66.—И. Беккер, «Кат. и Сс.» 1926, II (23), 69 сл. (Демонстрация долгушинцев на Конной площади).—М. Грунди, «Кат. и Сс.» 1926, II (23), 230 (Б. Вноровский).

Константиновская, бывш. слушательница Бестужевск. женск. курсов в Петербурге. В 1878 г. заведывала сбором денег в пользу высланных студентов.

Справки (Константиновская, Рабинович).

Конусов, Михаил Петрович (Георгиевич ?), сын священника с. Неверкина (Чембарск. у., Пензенск. губ.). Род. ок. 1854 г. Студент Петерб. ун-та. Обвинялся в принадлежности к революц. кружку, образованному в Пскове в 1873—1874 г.г. Вторично привлекался в 1876 г. за распространение в Пензенск. губ. запрещен. книг. Содержался в Пензенск. тюрьме. По решению Сената от 14 декабря 1877 г. освобожден от привлечения к судебн. ответственности.

Справки (М. Конусов, В. Оппель, Е. Селиверстов).—Доклады 1876, II, 282—285.—Справ. листок.—Список 1883 г., I, стр. 46—47.

Кончаловская, Серафима Петровна, дворянка, дочь ст. советника, сестра П. П. Кончаловского. Родилась в 1849 г. Окончила акушерские курсы при Харьк. ун-те. В 1879 г. привлекалась к дознанию, возникшему 16 ноября 1879 г., по обвинению в пропаганде среди крестьян в Изюмск. у. (Харьковск. губ.). По выс. пов. 30 мая 1880 г. дело о ней разрешено в администр. порядке после строгого внушения и с учреждением негласн. надзора полиции.

Справка (С. Кончаловская).—Справ. листок.

Кончаловский (Канчаловский), Петр Петрович, дворянин. Род. в Таврич. губ. ок. 1840 г. Оконч. курс Петерб. ун-та по юридич. фак-ту. Был мировым судьей в Купянском у. (Харьк. губ.). Арестован в июне 1879 г. по доносу за пропаганду среди крестьян и по распоряжению харьковск. ген.-губернатора; в виду крайней политич. неблагонадежности и вредного влияния, выслан под гласн. надзор в Архангельск. губ. С 19 июля 1879 г. водворен в Холмогорах. Впоследствии—известный переводчик с английского и издатель. В 1894—1902 г.г. состоял под негласн. надзором в Москве. Умер 15 сент. 1904 г. в Москве.

Сообщение М. М. Клевенского.—Справка (П. Кончаловский).—Ведомость по Архангельск. губ. (1879).—Справ. листок.—С. Венгеров, Списск.

«Нар. Воля» I (1879) (Корреспонденции. Из Харькова) (Литература парт. «Нар. Воля», 58—59).—«Русск. Вед.» 1904, № 260 (Некролог).

Коньков, Василий, осташковский мещанин. Привлечен к дознанию в мае 1879 г., в виду работы его в кузнице, в имении Н. Богдановича в с. Воронине (Торопецк. у., Псковск. губ.). Подчинен негласн. надзору полиции. В 1879 г. поступил в Житенский м-рь послушником.

Справки (В. Коньков, А. Лукин, М. Северов).

Конькова, Дарья Захаровна, вдова купца. Род. ок. 1850 г. Обыскана в 1875 г. в доме колл. регистратора И. Юрьева в дер. Хитровке (Льговск. у., Курск. губ.). Привлекалась по делу о пропаганде в империи (193). Подчинена надзору полиции. По выс. пов. 19 февр. 1876 г. освобождена от взыскания по недостатку улик.

Справки (Д. Конькова, И. Юрьев).—Доклады 1876, I, 39.—Справ. листок.

Конюшевская, знакомая Ал. Ц. Стацевича. Вместе с ним в 1872 г. подверглась обыску и подчинена негласн. надзору полиции, вследствие подозрения в распространении в Дриссенск. у. (Витебск. губ.) прокламаций.

Справка (Ал. Стацевич).

Коняев (он же Лыткин), Яков Осипович, крестьянин Кашинск. (?) у. (Тверской губ.). Род. ок. 1856 г. Рабочий в Петербурге. Был одним из руководителей стачки в 1879 г. на Новобумагопрядильной

фабрике и на фабрике Шау. Арестован 18 янв. 1879 г. на сходке на Витебск. ул. в Петербурге. Содержался в Доме предвар.

Я. О. Коняев.

С фотогр. 1879 г.
Из собр. Музея Революции СССР.

заключения. По выс. пов. 16 апр. 1880 г. выслан в Вост. Сибирь под надзор полиции. В перв. пол. 1880-х г.г. жил в с. Ирбейском (Енисейск. губ.).

Справка (Я. Коняев).—Доклады 1880, I, 249—281.—Справ. листок.

Н. Батурин, Очерки по истории раб. движения, 64.—Морозовская стачка, 59.—П. А. Моисеенко, Воспоминания, 45, 50.—«Нар. Воля» II (1879) (Хроника преследований) (Литература парт. «Нар. Воля», 138).—И. Белоконский, «Кат. и Сс.» 1927, II (31), 149 (К истории политич. ссылки 80-х г.г.).

Копанев, бывш. ученик Бакинск. реальн. училища. В 1879 г., окончив училище, жил в Петербурге, готовясь к поступлению в Горный ин-т, и вел пропаганду среди учащихся. Подозревался в крайней политической неблагонадежности.

Справка (Копанев).

Копейкин, Иван Григорьевич, крестьянин дер. Малая Режа (Шумиловск. вол., Мологск. у., Ярославск. губ.). Род. ок. 1855 г. Жил в Петербурге. Обыскан 25 сент. 1874 г.; при обыске найдены запрещ. стихотворения, полученные им от Н. Дорошенко, и рукописный журнал «Правдивое Слово», полученный от воспитан. 2-й Петерб. гимназии Ф. М. Герасимова. Арестован и привлечен к дознанию в Петербурге. По выс. пов. 8 мая 1875 г. дело о нем разрешено в администр. порядке с вменением в наказание предвар. содержания под стражей и после строгого внушения.

Справки (И. Копейкин, Ф. Герасимов, Косоротов, Лубинский, Павлов, Н. Поляков, Дм. Попов, Смирнов). — Доклады 1875 г.—Справ. листок.

Копейщиков, Иван, студент Харьк. ун-та. Арестован по распоряжению ген.-губернатора 29 ноября в 1879 г. в Харькове вследствие политич. неблагонадежности; содержался в тюрьме. По ходатайству попечителя Харьк. учебн. округа освобожден на поруки.

Справка (И. Копейщиков).

Копелянский, Сергей, аптекарск. помощник. Привлечен в сент. 1876 г. к дознанию по обвинению в чтении запрещ. книг. По выс. пов. в ноябре 1876 г. дело о нем прекращено.

Справка (С. Копелянский).

Копилевич. Замешана в деле о демонстрации на Казанск. площади в Петербурге. Была заподозрена в принадлежности к противоправит. кружку и привлечена к дознанию по делу о пропаганде в Торопецк. у. (1877 г.).

Справка (Копилевич).

Копосов, Василий Александрович, сын священника. Род. в 1851 г. Студент Мед.-Хир. ак-ии. 25 апр. 1875 г. обыскан в Петербурге в связи с делом о пропаганде среди рабочих и нижних чинов Моск. полка (дело В. М. Дьякова). При обыске найдены запрещ. книги. Привлеченный к дознанию, сознался, что вел пропаганду среди рабочих. По освобождении из-под стражи подчинен надзору полиции. Участвовал в демонстрации 30 марта 1876 г. при похоронах П. Чернышева. Окончил курс в 1876 г. со званием лекаря. В 1900-х г.г.—директор Симбирск. земск. колонии для душевнобольных.

Сообщение С. П. Швецова.—Справки (В. Копосов, Аф. Михалевич, Б. Синани). — Медиц. список.—С. Венгеров, Список.

«Кат. и Сс.» 1925, IV (17), 304 (Письмо в редакцию).

Копурин, Иван Иванович. Арестован весною 1879 г. в Москве за участие в моск. револ. кружке.

С. Мицкевич, «Кат. и Сс.» 1924, IV (11), 63 (Моск. револ. кружки втор. пол. 1870-х г.г.).

Копылов, служащий на станц. Любань, Николаевск. жел. дороги. По распоряжению Петерб. губ. жанд. управления подчинен летом 1875 г. негласн. надзору, вследствие близких отношений с поднадзорными, в частности с В. В. Берви (Флеровским).

Справки (Копылов, Песков, Саенко, Светлосанов).

Копылов, Владимир. В 1879 г. обвинялся в распространении запрещ. книг.

Справка (Хохлова).

Копылов, Михаил Нестерович, богородский мещанин. Род. ок. 1855 г. Гравер на фабрике Каретникова в с. Тейкове (Шуйск. у., Владим. губ.). В апр. 1879 г. привлечен к дознанию по делу о пропаганде среди рабочих в с. Тейкове вместе с братьями Нардовыми, А. Хохловой и Д. Троицким. Арестован в апр. (?) 1879 г. и находился в Шуйском остроге. Дал откровенные показания. Московским военно-окружным судом приговорен 12 апр. 1880 г. за хранение запрещ. сочинений и за недонесение к восьмимесячн.

тюремному заключению, сокращенному, в виду его раскаяния, московск. ген.-губернатором до четырех месяцев.

Справки (М. Копылов, И. Лихачев, А. Нардов, Д. Троицкий).

Корабельников, Семен Иванович, сын колл. регистратора, лекарского помощника. Род. ок. 1853 г. Учеником технического жел.-дор. уч-ща в Харькове принадлежал в 1874 г. к кружку Ан. Андреевой и получал от нее запрещ. книги. Летом 1874 г. на ст. Ставроково (Курск.-Харьк.-Азовск. жел. дороги) вместе с С. И. Скворцовым вел пропаганду среди рабочих. Арестован в Харькове в окт. 1874 г. Предан 5 мая 1877 г. суду особ. прис. Сената по обвинению в составлении противозакон. сообщества, в участии в нем и в распространении преступн. сочинений (процесс 193-х). За отказ отвечать на вопросы суда удален 3 ноября 1877 г. из залы заседаний. 23 янв. 1878 г. признан невиновным. В 1878 г. жил в Харькове, где с 17 февр. т. г. подчинен негласн. надзору. В 1879 г. эмигрировал за границу; учился в Берлинск. ун-те и, по агентурн. сведениям, принадлежал к Интернационалу.

Справки (Корабельников, А. Павловский).—Ведомость по Харьк. губ. (1878—1879).—Справ. листок.—Бурцев, За сто лет, II,92.

Стенограф. отчет, 191, 199—201, 204—209, 212, 215.—Госуд. преступления, III, 87—92 (79—84), 263 (239), 265 (241), 320 (291), 330 (301).—С. Чудновский, «Мин. Годы» 1908, V—VI, 373 (Из дальних лет).

Кораблева (урожд. Буйдина), Мария, мещанка. В 1875 г. проживала в доме отца в с. Гладь (Крестецк. у., Новгор. губ.) и в декабре т. г. привлекалась к дознанию за имение книги «По поводу самарского голода», полученной ею от сестры, жены купца Родионова.

Справки (М. Кораблева, Л. Смирнова).

Корали, Зинаида Степановна—девичья фамилия З. Ст. Апсеитовой-Лопатиной (см.).

Хроника, 260.

Коргашинский, Никифор, сельский дьячок в Борисоглебском у. (Тамбовск. губ.). При производстве в 1876 г. дознания по делу Зубриловых выяснилось, что он знал о запрещ. книгах, полученных от Зубриловых сельск. писарем Аркадием Пономаревым.

Справка (Коргашинский).

Кордекс, Юлий Иванович, прусский подданный, седельный подмастерье (?). Род. ок. 1858 г. Проживая в Петербурге, арестован и привлечен к дознанию, возникшему в апр. 1879 г., по обвинению в передаче запрещ. сочинений Вильду (дело Епиф. Панкеева, Григорьева и др.). По выс. пов. 27 сент. 1880 г. дело о нем разрешено в администр. порядке с высылкою его за границу; в случае же непринятия его за границей, подлежал высылке под надзор полиции в одну из отдаленных губерний.

Справки (Ю. Кордекс, К. Мамиконьян, М. Пеликан).—Доклады 1880, I, 351—359.—Справ. листок.

Кордзай, Аполлон Семенович, дворянин. Род. ок. 1849 г. Арестован и привлечен к дознанию, возникшему в окт. 1876 г. в Тифлисе, по делу о пропаганде в Тифлисск. и Кутаисск. губ., по обвинению в знании и в недонесении о существовавшем револ. кружке. До авг. 1877 г. (в течение 9-ти месяцев и 3-х недель) находился в одиночном заключении; по освобождении из-под стражи подчинен надзору полиции. По выс. пов. 26 июля 1878 г. дело о нем разрешено в администр. порядке с подчинением тюремн. заключению на один месяц.

Справка (А. Кордзай).—Доклады 1878, II, 398—410.—Справ. листок.

Корево, Константин, бывш. студент Мед.-Хир. ак-ии. Привлечен в 1875 г. к дознанию по делу о виленск. революц. кружке, организованном Витортом, Жонголовичем и др. По выс. пов., после строгого внушения, подчинен надзору полиции. В 1879 г. был врачом.

Справка (К. Корево).

Коренев, Иван Васильевич, новозыбковск. мещанин. Род. ок. 1852 г. Привлечен к дознанию, возникшему в марте 1876 г. в Киеве, по делу о киевск. револ. кружке, по обвинению в участии в кружке и в передаче Мошковскому запрещен. книг для распространения. После обыска заключен в тюрьму, где пробыл 11 месяцев. По выс. пов. 30 марта 1878 г. дело о нем разрешено в администр. порядке с вменением в наказание предвар. содержания под стражей и с учреждением гласн. надзора полиции.

Справка (И. Коренев).—Доклады 1878, I, 121—134.—Справ. листок.

Коренев, Карп Михайлович.

См. «восьмидесятые годы».

Коренина. По агент. донесениям, посещала в 1869-1870 г.г. в Москве собрания, устраиваемые студентами Петровск. Землед. академии; находилась в сношениях с А. Ст. Пругавиным, Панютиной и др.

Справка (Коренина).

Коренная, Екатерина (Катя)—подложная фамилия, под которой в 1874 г. вела пропаганду на юге Е. К. Брешко-Брешковская (см.).

Госуд. преступления, III, 126 (115).

Корецкий, учитель народн. училища в Керчи. С конца 1875 г. принадлежал к револ. кружку, организованному в Керчи сыном чиновника Тищенко.

Справки (Корецкий, Конивецкий, Ил. Пушкарев).

Корецкий, Самуил Абрамович, екатеринославск. мещанин. Род. ок. 1852 г. Арестован в Екатеринославе и привлечен к дознанию, возникшему в апр. 1879 г., по делу крестьянина, рядового Федора Гавриленко, ведшего пропаганду среди крестьян Днепровского у. и распропагандированного Корецким. По распоряжению одесск. ген.-губернатора от 7 июня 1879 г. выслан из Екатеринослава в Вост. Сибирь. В августе т. г. отправлен в Мценскую пересыльную тюрьму. В ноябре 1879 г. водворен в Иркутске под надзор полиции. В 1881 г. жил в Селенгинске (Забайкальск. обл.). По постановлению Особ.

совещания от 19 апр. 1882 г. срок надзора продлен на полтора года.

Справки (С. Корецкий, А. Залесский).

К. Котов. Записки землевольца, 84 сл. — «Набат» IV (1881), 2—3 (Внутреннее обозрение).

Коржавин, Николай Федорович, сын почетн. гражданина, В 1879 г. подвергся обыску в Петербурге в виду проживания его на одной квартире с полит. неблагонадежным студентом Мед.-Хир. ак-ии Трофимовым.

Справка (Н. Коржавин).

Коржевская, Елизавета Сергеевна, дочь колл. секретаря. Арестована в Петербурге 6 мая 1875 г. во время демонстрации по поводу гражданск. казни над долгушинцами Плотниковым и Папиным.

И. Беккер, «Кат. и Сс.» 1926, II (23), 69 сл. (Демонстрация долгушинцев на Конной площади).

Корзов. Жил в Торопце. Обыскан 1 сент. 1877 г. и привлечен к дознанию по обвинению в революц. пропаганде в Торопецком уезде.

Справка (Корзов).

Коринкина, слушательница Педагогическ. курсов в Петербурге. По агент. сведениям, в 1878 г. принимала участие в сборе денег на издание газ. «Земля и Воля».

Справка (Коринкина).

Коркин, Александр Петрович, крестьянин —нелегальн. фамилия, под которою в 1874 г. жил в с. Павлово (Нижегор. губ.) А. О. Лукашевич (см.).

Госуд. преступления, III, 167 (152).

Коркунов, студент Мед.-Хир. ак-ии. В 1879 г. принимал участие в петербургск. револ. кружке для пропаганды среди рабочих, организованном Кавским и Клушиным.

Справка (Коркунов).

Кормалинский. Летом 1871 г. принимал участие в революц. кружке в Пскове, собиравшемся на квартире А. Н. Лидовой. Подчинен негласн. надзору.

Справка (А. Лидова).

Кормильская (урожд. Порфирьева), Екатерина Герасимовна, жена врача Вятск. земск. больницы. Обыскана в дек. 1874 г. вместе с мужем по подозрению в близких сношениях с привлекавшимися по делу о пропаганде в империи (193) А. Д. Кувшинской, Н. А. Чарушиным и др.

Справки (Е. Кормильская, Ю. Порфирьева).

Кормильский, Петр Николаевич, сын священника. Род. ок. 1844 г. Старший врач Вятской губ. земск. больницы. Обыскан 3 дек. 1874 г. и привлечен к дознанию по делу о пропаганде в империи (193) по обвинению в близких сношениях с привлеченными пропагандистами А. Д. Кувшинской и Н. А. Чарушиным. По выс. пов. 19 февр. 1876 г. освобожден от взыскания по недостатку улик.

Справки (П. Кормильский, А. Чарушин).— Доклады 1876, I, 38 об.—Справ. листок.

Кормишенский, Александр, колл. регистратор. Привлечен к дознанию по делу о пропаганде в империи (193). По выс. пов. 19 февр. 1876 г. освобожден от взыскания за недостатком улик.

Доклады 1876, I, 38.— Справ. листок.

Корнеев, студент Петерб. ун-та. В 1872 г. читал лекции по истории и географии в сапожн. артельн. мастерской, организованной в Петербурге Лисовским и Митрофановым.

Стенограф. отчет, 35—36.—Госуд. преступления, III, 12 (11), 14 (12).—М. Бортник, «Красн. Летопись» 1928, II (26),180 сл. (В 70 и 80-е годы на Трубочном заводе).

Корнеев, Иван Николаевич, купеческий сын. Род. ок. 1857 г. Воспитанник Пензенск. гимназии. Проживал у Жилинских. Принимал деятельное участие в 1874 г. в пензенск. револ. кружке; вместе с Сабелькиным и Спесивцевым вел пропаганду среди крестьян дер. Виляевки. По предложению Рогачева поступил в пензенск. типографию, чтобы, научившись типографск. ремеслу, работать потом в московск. типографии Мышкина. Арестован в Саратове. Привлечен по делу о пропаганде в империи (193). По выс. пов. 1 окт. 1876 г. дело о нем разрешено в администр. порядке с учреждением за ним строгого надзора полиции.

Справки (Корнеев, М. Спесивцев, Покровский).—Доклады 1876, II, 254—254 об., 257-257 об.— Справ. листок.

Госуд. преступления, III,199 (181), 203 (185).—Л. Зотов Саратовск. охранка, 72.

Корнеев, Николай Васильевич, рядовой Московск. полка. Род. ок. 1854 г. Арестован в апр. 1874 г. по подозрению в пропаганде среди нижних чинов в связи с арестом студента В. А. Копосова, привлекавшегося по делу о пропаганде среди рабочих (дело В. М. Дьякова). По освобождении из-под ареста подчинен надзору начальства.

Справки (Н. Корнеев, Копосов).—Справ. листок.

Корнео, Василий, румынский подданный. Занимался провозом запрещен. книг через границу в Россию. По распоряжению одесского ген.-губернатора должен быть выслан в июне 1879 г. за границу, как иностран. подданный. В августе т. г. распоряжение о высылке отменено в виду принятия им русск. подданства. Согласно новому распоряжению, подчинен гласному надзору полиции.

Справки (Корнео, Ротариу).

Корнилов, Владимир. По агент. сведениям, принадлежал в 1872 г. в Екатеринбурге к тайному сообществу, организованному Елизав. Качкою.

Справка (Вл. Корнилов).

Корнилов, Сергей Михайлович, сын фабриканта, студент Технолог. ин-та. По агент. сведениям, принадлежал в 1878 г. в Петербурге к революц. кружку «владикавказцев» и заведывал кассою кружка вместе с А-дром Капацинским.

Справка (С. Корнилов).

Корнилова (по мужу Мороз), Александра Ивановна, дочь потомств. почетн. гражданина, купца. Род. 3 апр. 1853 г. в Петербурге. В 1864 г. поступила в Мариинск. женск. гимназию, которую окончила в 1869 г. и в т. г. поступила на Аларчинские женск. курсы при 5-й гимназии, где сблизилась

с С. Л. Перовской. Весною 1871 г. вошла в кружок Натансона-Чайковского; тогда же была привлечена к допросу в связи

А. И. Корнилова-Мороз.

С фотогр. 1877 г.

Из ссбр. Муз. «Каторга и Ссылка».

с арестом Чайковского. При допросе назвалась А. Я. Ободовской. С осени 1871 г. приняла деятельное участие в организации распространения кружком «чайковцев» книг. В февр. 1872 г. уехала за границу; училась в Вене акушерству. По возвращении в Россию, с осени 1872 г. поступила на Калинкинск. акушерские курсы и вела пропаганду среди рабочих на Выборгск. стороне в Петербурге вместе с Кравчинским, Кропоткиным, Клеменцом. Зимою 1873 г. вела пропаганду также среди рабочих на Лиговке. Обыскана и арестована 5 янв. 1874 г. вместе с Перовской; сначала находилась в заключении в III Отделении, затем в Коломенск. части, а 3 мая 1875 г. переведена в Петроп. крепость, где находилась до 30 янв. 1876 г., когда переведена в Дом предвар. заключения; в марте 1876 г. выпущена под денежный залог. Приняла деятельное участие вместе с сестрою Л. И. Корниловой-Сердюковой в «Красн. Кресте» для помощи заключенным. Летом т. г. участвовала в организации побега П. А. Кропоткина. Предана 5 мая 1877 г. суду особ. прис. Сената по обвинению в составлении противозакон. сообщ-ва и в участии в нем (процесс 193-х). За отказ отвечать на вопросы суда удалена 25 окт. 1877 г. из залы заседаний. Приговором 23 янв. 1878 г. признана виновной во вступлении в противозакон. сообщество со знанием его преступн. целей и присуждена к ссылке на житье в одну из отдаленных губерний, при чем суд ходатайствовал о вменении в наказание предвар. заключения. По выс. пов. 11 мая 1878 г. выслана в Пермск. губ. под надзор полиции без лишения прав и преимуществ. Перед высылкою была заключена в мае 1878 г. в Литовск. замок и отправлена с партией 1 авг. т. г. в Пермь. С 18 авг. 1878 г. водворена в Верхотурье, где пробыла год; затем жила в Красноуфимске и с 1880 г.— в Кунгуре. В 1882 г. вместе с сестрою Л. И. Корниловой жила в Ишиме (Тобольск. губ.); в 1883 г.—в Томске. Весною 1885 г. привлечена к дознанию в связи с делом Г. Лопатина; находилась под домашн. арестом. В сент. 1886 г. по окончании срока ссылки получила разрешение выехать из Томска и поселилась в Казани. По выс. пов. 18 марта 1887 г. дело о ней разрешено в администр. порядке с вменением в наказание предвар. содержания под стражей и с подчинением на два года гласн. надзору в Томске. Ходатайствовала о разрешении отбыть срок поднадзорного житья в Казани, но местным губернатором выслана в Свияжск, где пробыла два года. После этого жила в Казани, с 1894 г.—в Москве; была членом московского отделения Шлиссельбургского ком-та, принимала участие в нелегальном «Красном Кресте». В конце 1905 г. вместе с В. Н. Фигнер выехала за границу, откуда вернулась в 1907 г. В настоящее время живет в Москве и работает в Музее Общ-ва политкаторжан.

Сообщение А. И. Корниловой-Мороз.—Справки (А. Корнилова, А. Андреева, Жуков, Е. Лазарев, Н. Лебедев, О. Натансон, В. Петров, Л. Попов, Л. Сердюкова, С. Синегуб, Д. Соловьев).—Доклады 1878, II, 228—241.—Ведомость по Пермск. губ. (1878—1879).—Справ. листок.—Список 1852—1879 г. г., л. 41.—Обзор, XII, 171.—Бурцев, За сто лет, II, 77, 91.—Больш. энциклопедия, XXI.—Б. Глинский, Револ. период, II, 11.—Бурцев, Календарь (Ук.).

Словарь Граната, т. 40, стр. 199—223 (Автобиография).—А. Корнилова-Мороз, С. Л. Перовская и кружок чайковцев. М., 1929.—«Красн. Арх.» V (1924), 136—137, 158 (Письма участников процесса 193-х).—А. Корнилова-Мороз, «Кат. и Сс.» 1926, I (22), 7, 13 (С. Перовская и основание кружка чайковцев).

Стенограф. отчет, 24, 26, 28, 29, 31, 36, 51, 64, 93, 108.—Госуд. преступления, III, 13—14 (11—13), 17—19 (16—17), 25 (23), 30—32 (29—33), 263 (239), 313 (285), 321 (293), 327 (298, 330 (300).—В. Фигнер, Собрания сочинений, т. т. I и III (Ук.).—Н. Ашешев, С. Перовская, 12.—В. Фигнер, После Шлиссельбурга, 31 сл.—О. Аптекман, Земля и Воля (Ук.).—Черный передел, 68.—Н. Чарушин, О далеком прошлом (Ук.).—П. Лавров, Народники-пропагандисты (Ук.).—В. Перовский, Воспоминания, 41, 57 сл.—Л. Тихомиров, Воспоминания (Ук.).—С. Цедербаум, Женщина в русск. револ. движении, 63.—С. Ковалик, Революц. движение 70-х г. г. (Ук.).

«Набат» № 4 (1889), 2—3 (Внутр. обозрение).—С. Синегуб, «Был.» 1906, VIII, 79 (Воспоминания чайковца).—Старик [С. Ковалик], «Был.» 1906, IX, 115; X, 24 сл. (Движение 70-х г.г. по Большому процессу).—С. Чудновский, «Мин. Годы» 1908, V—VI, 360, 373 (Из дальних лет).—В. Фигнер, «Был.» III (1917), 167 сл. (Из автобиографии).—Е. Ковальская, «Был.» XVI (1921), 43 сл. (Мои встречи с Перовской).—О. Аптекман, «Был.» XIX (1922), 125 сл. (Флеровский-Берви и кружок чайковцев).—Н. Драго, «Кат. и Сс.» VI (1923), 6, 11, 15 (Записки старого народника).—И. Деникер, «Кат. и Сс.» 1924, IV (11), 24 (Воспоминания).—В. Перовский, «Кат. и Сс.» 1925, III (16), 9 сл. (Мои воспоминания).—И. Белоконский, «Кат. и Сс.» 1927, II (31), 148 (К истории политич. ссылки 80-х г.г.).—А. Якимова, «Кат. и Сс.» 1927, VIII (37), 10 сл., 19 (Больш. процесс).—М. Бортник, «Красн. Летоп.» 1928, II (26), 181 (В 70-е и 80-е годы на Трубочном заводе).

Корнилова (по мужу Грибоедова), Вера Ивановна, дочь потомств. поч. гражданина, старшая сестра А. И. и Л. И. Корниловых. Род. в Петербурге в 1848 г. По окончании Елизаветинск. ин-та в Петербурге поступила на педагогич. курсы при Мариинск. женск. гим-

В. И. Корнилова-Грибоедова.

С фотогр. 1867 г.
Из собр. Муз. «Каторга и Ссылка».

назии, где сблизилась с О. Шлейснер (Натансон); в 1869 г. поступила на Аларчинские женск. курсы при 5-й гимназии. Участвовала в кружке «натансоновцев» на Вульфовой ул., а затем с авг. 1871 г.—в кружке чайковцев. В нач. 1871 г. фиктивно вышла замуж за Н. А. Грибоедова. Умерла в февр. 1873 г.

Сообщение А. Корниловой-Мороз. — Бурцев, За сто лет, II, 77.—Словарь Граната, т. 40, стр. 119 сл. (Автобиография А. И. Корниловой-Мороз).

П. Лавров, Народники-пропагандисты (Ук.).—О. Аптекман, Земля и Воля (Ук.).—Н. Чарушин, О далеком прошлом (Ук.).—Л. Тихомиров, Воспоминания (Ук.).—С. Цедербаум, Женщина в русск. революц. движении, 9.

О. Аптекман, «Был.» XIX (1922), 125 сл. (Флеровский-Берви и кружок чайковцев).—Старик [С. Ковалик], «Был.» 1906, IX, 115; X, 24 (Движение 70-х г. г. по Большому процессу).— Н. Драго, «Кат. и Сс.» VI (1923), 11 (Записки старого народника).—И. Деникер, «Кат. и Сс.» 1924, IV (11), 24 (Воспоминания).—В. Перовский, «Кат. и Сс.» 1925, III (16), 11, 13, 19 (Мои воспоминания).—А. Корнилова-Мороз, «Кат. и Сс.» 1926, I (22), 19 сл. (С. Перовская и основание кружка чайковцев).—А. Якимова, «Кат. и Сс.» 1927, VIII (37), 10 сл. (Большой процесс).

Корнилова (по мужу Сердюкова), Любовь Ивановна, дочь потомствен. поч. гражданина, сестра А. И. Корниловой-Мороз и В. И. Корниловой-Грибоедовой. Род. 27 янв. 1852 г. в Петербурге. В 1869 г. окончила Елизаветинск. ин-т в Петербурге и поступила на Аларчинские курсы при 5-й гимназии. В 1871 г. вступила в петербургский кружок чайковцев и была активным его членом. Летом 1871 г. привлекалась по делу Гончарова. Арестована 5 янв. 1874 г., но вскоре освобождена. Была организаторшей «Красн. Креста» для помощи полит. заключенным. Вторично арестована за сношения с деятелями револ. партии в конце лета 1879 г. в Петербурге. В конце 1880 г. выслана в администр. порядке в Пермск. губ. и водворена в Кунгуре. В 1882 г. выслана на пять лет под надзор полиции в Ишим (Тобольск. губ.). С 1883 г. жила под надзором в Томске. По окончании срока высылки, жила в Казани, где и умерла в 1892 г.

Сообщение А. И. Корниловой-Мороз.—Справки (Базарова, Зданович, А. Малиновская, А. Ольхин, А. Сердюков, В. Соколов, Н. Спасский).—Справ. листок.—Список 1886 г.—Словарь Граната, т. 40 (Автобиография А. И. Корниловой-Мороз).

Стенограф. отчет, 51.—Госуд. преступления, III, 32—33 (29—30).—В. Фигнер, Запечатленный труд, 104 сл.—

Л. И. Корнилова-Сердюкова.

С фотогр. 1878 г.
Из собр. Муз. «Каторга и Ссылка».

Н. Чарушин, О далеком прошлом (Ук.).—В. Л. Перовский, Воспоминания, 56 сл.—Л. Тихомиров, Воспоминания (Ук.).

«Нар. Воля» I (1879) (Хроника преследований. Петербург) (Литература парт. «Нар. Воля», 62).—«Набат» IV (1881), 2—3 (Внутреннее обозрение). — Старик [С. Ковалик], «Был.» 1906, IX, 115; X, 24 сл. (Движение 70-х г. г. по Большому процессу).—А. Кафиеро-Кутузова, «Был.» 1907, I, 185 (Из далекого прошлого).—«Был.» III (1917), 167 сл. (Из автобиографии В. Н. Фигнер).—Н. Драго, «Кат. и Сс.» VI (1923), 7, 11, 15 (Записки старого народника).—О. Буланова-Трубникова, «Был.» XXIV (1924), 61 сл. (Странички воспоминаний).—И. Деникер, «Кат. и Сс.» 1924, IV (11), 24 (Воспоминания).—«Красн. Архив» V (1924), 134 сл., 157 (Письма участников процесса 193-х).—Н. Чарушин, «Кат. и Сс.» 1925, II (15), 100 (Что было на собрании у проф. Таганцева).—В. Перовский, «Кат. и Сс.» 1925, III (16), 11, 13, 18—20 (Воспоминания).—А. Корнилова-Мороз, «Кат. и Сс.» 1926, I (22), 24 сл. (С. Перовская и основание кружка чайковцев).—И. Белоконский, «Кат. и Сс.» 1927, II (31), 154 (К истории полит. ссылки 80-х г. г.).—А. Якимова, «Кат. и Сс.» 1927, VIII (37), 10 сл. (Большой процесс).

Корнильев, Михаил Иванович, дворянин Тульской губ., воспитанник Московск. технич. уч-ща. Род. в 1858 г. При обыске 21 дек. 1879 г. в квартире Кривошеи и Кузнецова были найдены ящик с шрифтом и принадлежащие ему землевольческие издания. Дело о нем по обвинению в имении запрещ. книг передано прокурору Моск. суд. палаты. В авг. 1880 г. ходатайствовал о поступлении в Харьк. ветерин. инст-т. В 1884 г. получил звание ветеринара. В 1900-х г.г. ветеринарный врач в Москве.

Справка (М. Корнильев).—Справ. листок.—Медиц. список.

Корнильева, Елизавета Ивановна, дворянка. Род. ок. 1854 г. В 1874 г. привлекалась по делу о пропаганде в империи (193) в виду обнаружения ее близкого знакомства с Евг. Як. Ерпкиной. По выс. пов. 19 февр. 1876 г. освобождена от взыскания по недостатку улик.

Справки (Е. Корнильева, Агр. Миролюбова).—Доклады 1876, I, 38 об.—Справ. листок.

Коробка, Павел Степанович, дворянин. Род. в 1842 г. Участковый мировой судья в Нежинск. уезде (Черниг. губ.). По сведениям Черниговск. губ. жанд. управления от янв. 1877 г., сближался с сельскими учителями в целях пропаганды. По распоряжению III Отделения от 10 мая 1877 г. подчинен неглас. надзору. В июне 1878 г. выбыл в Петербург, где избран мировым судьей 26-го участка. Автор книги «Заметки мирового судьи».

Справка (П. Коробко).—С. Венгеров, Список.

Коробкин, Нил Дмитриевич, фельдшер Александровской больницы в Саратове. Летом 1874 г. находился в сношениях с пропагандистами, привлеченными по делу о пропаганде в империи (193). Подчинен негласному надзору и в нач. авг. 1874 г. подвергнут обыску, не давшему никаких результатов.

Справка (Н. Коробкин).

Коробков, Николай Петрович, отставн. межевщик Лесного департамента. Род. ок. 1850 г. Участник саратовского револ. кружка Ширяева-Бобохова. Арестован в янв. 1877 г. с запрещ. книгами и привлечен к дознанию по обвинению в пропаганде. По выс. пов. 14 июня 1878 г. дело о нем разрешено в администр. порядке с подчинением негласн. надзору после месячного ареста.

Справка (Н. Коробков).—Доклады 1878, II, 310—317.—Справ. листок.

Коробов, рабочий Мальцевск. фабрики. Арестован в Петербурге в марте 1874 г. по делу о пропаганде. Содержался сначала в Казанск. части в Петербурге, потом в Литовском замке, где в 1875 г. покончил жизнь самоубийством.

Календарь «Народн. Воли», 149.—Бурцев, За сто лет, II, 86.

«Вперед» № 10 (1875), 297 сл. (Мартиролог).

Коробов, А. М., доктор. В 1870-х г.г. жил в Вологде, где вел пропаганду и оттуда эмигрировал за границу. Издавал в Женеве журнал «Вестник Правды» (с 1879 г.) и брошюры религиозно-антиправительственного содержания. Психически ненормальный.

Сообщения М. М. Клевенского и С. П. Швецова.—Справка (Эндауров).—Справ. листом.—Голицын, Десятая глава, 109.—Б. Андерсон, Вольная русск. печать.—А. И. Герцен, Собрание сочинений, XVIII, 386, 432.—Л. Тихомиров, Воспоминания (Ук.).

Коробов, Андрей Егорович, крестьянин Тверской губ., рабочий в Петербурге. Род. ок. 1856 г. Принимал участие в кружке Чарушина в Петербурге. Привлечен в 1874 г. к дознанию по делу о пропаганде в империи (193).

Справка (А. Коробов).
Стенограф. отчет, 96, 97, 102, 104, 106.

Коробов, Василий Федорович. Не окончил курса Вятской гимназии, потом был учеником Вятск. технич. уч-ща; наконец,—рядовым Бендерского полка. В 1874 г. посещал собрания вятск. револ. кружка, собиравшегося на квартире М. Бородина. В мае 1875 г. привлечен к дознанию по делу о пропаганде в империи (193), вследствие нахождения его письма у ученика технич. уч-ща Подлевского. По выс. пов. 19 февр. 1876 г. освобожден от взыскания по недостатку улик.

Справки (В. Коробов, П. Неволин).—Доклады 1876, I, 38 сб.—Справ. листок.

Коробов, Михаил, севский мещанин, рабочий агентства Русск. об-ва пароходства и торговли в Севастополе (?). Арестован в дек. 1875 г. и привлечен к дознанию по обвинению в имении и в чтении другим запрещ. сочинений. По выс. пов. 29 июля 1876 г. дело о нем разрешено в администр. порядке с подчинением его недельному аресту.

Справка (А. Маторин).—Доклады 1876, II, 188—189.—Справ. листок.

Короваев, Михаил Анисимович, сын мещанина, воспитанник Таганрогск. гимназии. Состоял участником в 1874 г. револ. кружка, организованного в Таганроге Исаак. Павловским, вследствие чего был привлечен к дознанию по делу о пропаганде в империи (193). По выс. пов. 19 февр. 1876 г. освобожден от взыскания за недостатком улик.

Справки (М. Короваев, И. Павловский).—Доклады 1876, I, 39.—Справ. листок.

Коровин, Николай Федорович, сын почетн. гражданина. В 1879 г. подвергся обыску в Петербурге в виду проживания его на одной квартире с полит. неблагонадежным студентом Мед.-Хир. ак-ин Трофимовым.

Справка (Н. Коржавин).

Коровкин, Прокофий Васильевич, крестьянин дер. Малышевой (Ковровск. у., Владим. губ.). Род. ок. 1850 г. Находился в близких отношениях с Вас. Зубриловым и состоял в организованном им кружке «Наши»; вел пропаганду среди рабочих на заводе купца Сергеева и распространял среди крестьян запрещ. сочинения. Арестован и привлечен к дознанию, возникшему в марте 1876 г., по обвинению в преступн. пропаганде в Новохоперск. у. (Воронежск. губ.) и Хоперск. окр. (Обл. в. Донского) (дело Зубриловых). По выс. пов. 29 ноября 1878 г. дело о нем разрешено в администр. порядке: за близкие отношения с В. Зубриловым, за знание о его преступн. деятельности и за содействие ему—подвергнут тюремн. заключению на

три месяца с учреждением затем гласн. надзора полиции.

Справки (Пр. Коровкин, Н. Зубрилов, М. Платонов).—Доклады 1878, II, 602—614.—Справ. листок.

Королев, Иван Львович, крестьянин, приказчик в имен. Малышевых в Сарат. губ.—Кузнецовке. Род. в 1836 г. Привлечен к дознанию, возникшему в июне 1879 г., по обвинению в сокрытии по его приказанию тюка с запрещ. книгами, принадлежавшими Серг. Малышеву. По выс. пов. 2 июля 1880 г. дело о нем за недостатком улик прекращено.

Справки (И. Королев, Б. Малышев).—Доклады 1880, III, 822—831.—Справ. листок.

Королев, Никанор, запасный унтер-офицер; жил в с. Калиберда (Золотоношск. у., Полтавск. губ.). В 1877 г. привлечен к дознанию по обвинению в передаче запрещен. книг, полученных им в 1876 г. от Дм. Верещагина.

Справка (Н. Королев).

Королев, Фома Анисимович, крестьянин Сарат. губ. Род. в 1858 г. Привлечен к дознанию, возникшему в июне 1879 г. в Кузнецовке (Сарат. губ.) (дело С. Малышева), в связи с найденным тюком запрещен. изданий, принадлежавших Малышеву. Обвинялся в знании и в недонесении о преступн. деятельности последнего. По выс. пов. 2 июля 1880 г. дело о нем разрешено в администр. порядке с подчинением его, после трехнедельного ареста при волостном правлении, негласному надзору полиции на год.

Доклады 1880, III, 822—831.—Справ. листок.

Короленко, Владимир Галактионович, дворянин. Известный беллетрист и публицист.

В. Г. Короленко.

С фотогр. 1879 г.
Из собр. Муз. «Каторга и Ссылка».

Род. 15 июля 1853 г. в Житомире. В 1863 г. поступил в Житомирск. гимназию, откуда в авг. 1866 г. перешел в Ровенск. реальн. гимназию, которую окончил 30 июля 1871 г. Осенью 1871 г. поступил в Технолог. ин-т в Петербурге; в 1874 г., получив стипендию, перевелся в Петровск. Землед. ак-ию в Москву. Принимал участие в студенческ. кружках; во время студенческих волнений 1876 г. был избран товарищами вместе с В. К. Вернером и В. Н. Григорьевым для подачи коллективного прошения приехавшему в Москву для исследования возникших в ак-ии беспорядков кн. Ливену. Арестован в марте 1876 г. и 20 марта т. г. исключен из ак-ии; находился в заключении в Москве в Басманной части и 23 марта 1876 г. выслан в Волог. губ., где предназначен для водворения в Вел. Устюг (Усть-Сысольск?). Благодаря хлопотам семьи получил разрешение жить в Кронштадте, где поселился 10 апр. 1876 г. Осенью 1877 г. переехал в Петербург, где занялся сначала корректурой в журналах, а потом (с июля 1879 г.)—сотрудничал в них. Участвовал на демонстрации-панихиде по Сидорацком. Арестован 5 авг. 1878 г. после убийства Мезенцова, в связи с розысками Пьянкова, скрывавшегося у него на квартире; после допроса в III Отделении освобожден на другой день. После безрезультатных обысков 22 и 28 февр. 1879 г., арестован в Петербурге 4 марта 1879 г. Находился в заключении в Спасск. части, а потом в Литовском замке. По распоряжению времен. петерб. ген.-губернатора от 10 мая 1879 г., вследствие близкого знакомства с лицами, примыкавшими к соц.-револ. партии и за участие в распространении револ. изданий, выслан под гласный надзор в Вятскую губ. 29 мая т. г. прибыл в Вятку, откуда 31 мая т. г. водворен в Глазове (Вятск. губ). 25 окт. 1879 г., после безрезультатного обыска, переведен в дер. Березовские Починки (Бисеровск. вол., Глазовск. у.), куда прибыл 28 окт. т. г. За самовольную отлучку, истолкованную как побег, по соглашению м-ра внутр. дел с III Отделением, в нач. янв. 1880 г. назначен к высылке в Вост. Сибирь. 15 февр. 1880 г. привезен в Вятку, откуда через Москву 21 февр. привезен в Тверь и в конце февр. т. г. помещен в Вышневолоцкой тюрьме. 17 июля 1880 г. отправлен с партией в Сибирь. 10 авг. 1880 г. возвращен с пути, из Томска, при чем высылка в Вост. Сибирь заменена проживанием под гласн. надзором в Перми, куда он прибыл в нач. окт. 1880 г. Служил в управлении железн. дороги. За отказ принести присягу выслан 11 авг. 1881 г. из Перми в Якутск. обл.; 15 авг. т. г. находился в Тобольске, а с 30 сент. т. г.—в Иркутск. тюрьме. В Якутск доставлен 24 ноября 1881 г. и 1 дек. т. г. водворен в Амгинск. слободе. По постановлению Особ. совещания от 24 мая 1882 г. срок ссылки продлен на три года, считая с 9 сент. 1881 г. В Амгинской слободе прожил до 10 сент. 1884 г., после чего возвратился в Европ. Россию. В виду вос-

прещения в'езда в столицы, с 27 дек. 1884 г. поселился в Нижнем-Новгороде, где находился под гласн. надзором. 2 февр. 1885 г. вновь арестован; 6 февр. увезен в Петербург и 8 февр. заключен в Дом предвар. заключения, вследствие подозрения в переписке с привлеченной к дознанию по госуд. преступлению Поносовой (в связи с перехваченными письмами В. Бурцева). По выяснении недоразумения 11 февр. 1885 г. освобожден из-под стражи. Принимал деятельное участие в обществен. жизни Н.-Новгорода; усиленно сотрудничал в местной и столичной прессе. 27 янв. 1886 г. повенчался с Авд. Сем. Ивановской. В конце февр. 1886 г. снова подвергся обыску в Н.-Новгороде. 9 марта 1887 г. получил разрешение на временное проживание сначала в Москве, а затем (с сент. т. г.) и в Петербурге, где он в нач. апр. т. г. вступил в состав редакции «Северн. Вестника», заведуя беллетрист. отделом. Освобожден от гласн. надзора 17 дек. 1888 г. с разрешением проживать в Петербурге, а 15 ноября 1893 г. получил разрешение на повсеместное проживание. 7 янв. 1896 г. уехал из Нижнего в Петербург, где вошел в редакцию народнического «Русского Богатства». В нач. 1900 г. избран почетным академиком по разряду изящной словесности, каковое звание сложил с себя в апр. 1902 г. после неутверждения в составе почетных академиков М. Горького. С авг. 1900 г. поселился в Полтаве. В 1902 г. принимал участие в заграничн. журнале «Освобождение». Стоял близко к организовавшемуся в нач. 1904 г. «Союзу Освобождения». В 1905 г., вместе с Мякотиным, Пешехоновым, Елпатьевским, Петрищевым и др., вошел в народно-социалистич. партию. Умер в Полтаве 25 дек. 1921 г.

Сообщения Т. А. Богдановича, М. М. Клевенского, И. И. Попова, С. П. Швецова.—Справки (Баканова, Л. Зарудневa, В. Луцкий, А. Сербинов, П. Соколов).—Ведомость по Вятск. губ. (1879).—Обзор, VII, 18.—Бурцев, За сто лет, II, 87, 94, 124.—Венгеров, Источники [библиография о Короленко до 1899 г.].—Его же, Список.—Владиславлев, Русские писатели [Библиография произведений Короленко и литературы о нем].—«Русские Ведомости». Сборник, 91—93.—Н. Здобнов, Материалы для сибирск. словаря писателей. М., 1928, стр. 4, 30.

Нижегородский сборник. Изд. т-ва «Знание». П., 1905, стр. 77—106 (Ч. Ветринский, В. Короленко в Нижнем); стр. 262—282 (С. Протопопов, Заметки о В. Г. Короленко).—Н. Шаховская, В. Г. Короленко. Опыт биографич. характеристики. [С указанием произведений Короленко и литературы о нем]. М., 1912.—Жизнь и творчество В. Г. Короленко. Сборник. Изд. «Культура и Свобода». [Л. Ильинский, В. Г. Короленко и III Отделение.—Библиография о В. Г. Короленко, составленная В. С. Венгеровым]. П., 1919.—В. Короленко, История моего современника. М., 1920—1922 и сл. изд.—В. Г. Короленко. Жизнь и творчество. Сборник статей под редакцией А. Петрищева. Изд. «Мысль». П., 1922. [С. Протопопов, О нижегородском периоде жизни В. Г. Короленко. Воспоминания Л. Штернберга, В. Иохельсона, М. Новорусского и др.].—В Якутской неволе. Сборник, стр. 71 сл. [Н. Пиксанов, В. Г. Короленко в Якутской ссылке 1881—1884 г.г.].—Т. А. Богданович, Биография В. Г. Короленко. Харьк., 1922.—В. Г. Короленко, Письма, I. Харьк., 1923.—Р. Григорьев, В. Г. Короленко. М., 1925.—В. Г. Короленко, Дневник. Гиз. Украины.—М. П. Сажин, Знакомство с В. Г. Короленко. М., 1928.

В. Короленко, «Мэлва» 1880, № 282 (Пермь). [Перепечатано в сборнике «В. Г. Короленко». Изд. «Мысль». П., 1922, стр. 160—166].—А. Пругавин, «Рус. Ведом.» 1910, №№ 99, 102, 104 (Административные мытарства Короленко).—А. Амфитеатров, «Современник» 1911, II (Пестрые главы. В. Короленко и 25-летний юбилей его возвращения из администр. ссылки).—Ф. Покровский, «Был.» XIII (1918), 3—37 (В. Г. Короленко под надзором полиции).—В. Розенберг, «Гол. Мин.» 1922 (Над свежей могилой).—С. Протопопов, «Был.» XX (1922), 3—31 (Материалы для характеристики В. Короленко).—Т. Богданович, «Был.» XIX (1922), 211 сл. (В. Г. Короленко в последние годы жизни).—С. Швецов, «Вестн. Литературы» 1922, № 2—3, стр. 11—13 (Из ранних встреч с В. Г. Короленко).—П. Луппов, «Север» (Вологда) (1923), 1—33 (Ссылка В. Г. Короленко в Вятский край).—С. П. Швецов, «Кат. и Сс.» 1927, VIII (37), 157 сл.) (В. Г. Короленко в Вышнем-Волочке).—О. Аптекман, «Кат. и Сс.» 1927, VIII (37), 166 сл. (В. Г. Короленко).—В. С. Нечаева, «Кат. и Сс.» 1927, VIII (37), 189 сл (В. Г. Короленко в Вышневолоцкой тюрьме).—А. Белозеров, «Кат. и Сс.» 1927, VIII (37), 200 сл. (В. Г. Короленко под надзором).—Г. Гуревич, «Кат. и Сс.» 1928, X (47), 84 сл. (В. Короленко и Л. Цукерман).

Дж. Кеннан, Сибирь и ссылка, I, 175.—В. Анзимиров, Крамольники, 13, 51 сл.—О. Аптекман, Земля и Воля (Ук.).—М. Кротов, Якутская ссылка 1870—1880-х г.г. (Ук.).—И. Попов, Минувшее и пережитое, II (Ук.).—В. Бурцев, Воспоминания, I (Ук.).—С. Я. Елпатьевский, Воспоминания. 1929, стр. 161—162, 228—231, 267 сл., 372 сл.

«Набат» № 5 (1879), 10 (Корреспонденции. Из Москвы).—«Листок «Земли и Воли» I (1879) (Февральские аресты в Петербурге) (Револ. журналистика 70-х г.г., 396).—«Вольн. Слово» № 43 ((1882), 5 (Списки 59-ти полит. ссыльных).—«Свободн. Россия» № 1 (1889), 63 (Хроника борьбы с самодержавием).—«Наша Страна». П., 1907, стр. 379 (Н. Виташевский, По Владимирке).—Н. Виташевский, «Мин. Годы» 1908, VII, 106 сл. (В Иркутской тюрьме 25 лет тому назад).—Анненская, «Русск. Бог.» 1913, II (Воспоминания).—М. Чернавский, «Кат. и Сс.» 1925, III (16), 28 сл. (И. Н. Мышкин).—И. Белоконский, «Кат. и Сс.» 1927, II (31), 148 (К истории политич. ссылки 80-х г.г.).—С. Швецов, «Кат. и Сс.» 1928, IV (41), 92 (Культурное значение политич. ссылки в Зап. Сибири).—«Сибирский Литературно-Краеведческий сборник». Иркутск, 1928, т. I.

Короленко, Евдокия Семеновна—фамилия по мужу Евд. Сем. Ивановской (см.).

Короленко, Илларион Галактионович, дворянин, сын надворн. советника, младший брат Вл. Г. Короленко. Род. в 1855 г. в Житомире. Учился вместе с братом в

И. Г. Короленко.

С фотогр. 1879 г.

Из собр. Муз. «Каторга и Ссылка».

Ровенской реальн. гимназии, которую не окончил. В нач. 1870-х г.г. переехал в Петербург, где поступил в Строительное уч-ще. Работал корректором. С сред. 1870-х г.г. вращался среди революц. кружков в Петербурге; участвовал в демонстрации 30 марта 1876 г. при похоронах студента Чернышева. Арестован в Петербурге 4 марта 1879 г. вместе с братьями. Содержался в Литовск. замке. По постановлению петерб. ген.-губернатора от 10 мая 1879 г., вследствие близких сношений с лицами, принимавшими участие в револ. движении, и вследствие подозрения в распространении революц. изданий, выслан в Вятскую губ. под гласн. надзор полиции. 29 мая 1879 г. прибыл в Вятку, откуда 31 мая отправлен в Глазов, где водворен с 3 июня т. г. Освобожден от гласн. надзора 9 сент. 1884 г. и 19 сент. т. г. выехал из Глазова. В конце 1884 г. прибыл в Нижний-Новгород, где жил под негласным надзором, от которого освобожден в сред. дек. 1888 г. В средине 1890-х г.г. был одним из организаторов страхового дела в Сибири. Жил в Томске, а затем в Одессе. Оказывал существенные услуги революционерам. Был арестован и долго сидел в тюрьме по делу о «Новороссийской республике». Умер 25 ноября 1915 г. в Джанхоте.

Сообщения Т. А. Богдановича, С. В. Короленко, С. П. Швецова.—Справки (Ил. Короленко, Баканова, Вл. Луцкий, П. Соколов).—Ведомость по Вятск. губ. (1879).

В. Короленко, История моего современника, II, 140 сл.—В. Короленко, Письма, I (Ук.).

Ф. Покровский, «Был.» XIII (1918), 3 сл. (В. Г. Короленко под надзором полиции).—П. Луппов, «Север» (Вологда) I (1923), 1—33 (Ссылка В. Г. Короленко в Вятск. край).—А. Белозеров, «Кат. и Сс.» 1927, VIII (37), 200 (В. Короленко под надзором).—С. Швецов, «Кат. и Сс.» 1928, X (47), 106, 108 (Культурное значение политич. ссылки в Зап. Сибири).

Короленко, Макар Романович, киевский мещанин. Род. ок. 1856 г. Работал слесарем в Одессе в железнодорожных мастерских. В 1875 г. вошел в Южно-Российский союз рабочих Е. О. Заславского; был деятельным его членом-депутатом; посещал сходки, распространял запрещен. литературу. Арестован 11 янв. 1876 г. в Одессе; содержался там же в помещении Киевск. гостиницы. При допросах сознался. 24 марта 1877 г. предан суду ос. прис. Сената по обвинению в принадлежности к тайному сообществу. Признан виновным 27 мая 1877 г. и присужден к помещению в исправ. арестантск. роты на год и три месяца без лишения прав и преимуществ. По отбытии наказания, с 1878 г. жил в Одессе и снова примкнул к местному соц.-революц. кружку; за сношения с революционерами, по распоряжению одесск. ген.-губернатора от 31 мая 1879 г., был выслан в Вост. Сибирь под надзор полиции. В перв. пол. 1880-х г.г. жил в с. Еловке (Енисейской губ.).

Справка (М. Короленко).—Бурцев, За сто лет, II, 90.—Справ. листок.—В. Невский, Очерки, I (Ук.).

Госуд. преступления, II, 415 сл.—Южно-русские союзы (Ук.).—П. Лавров, Народники-пропагандисты (Ук.).—М. Сквери, Первая рабочая социалистическая организация в Одессе, 60, 66.

«Набат» III — VI (1877), 19 (Южно-Русский рабочий союз).—«Набат» IV (1881), 2—3 (Внутреннее обозрение).—

М. Р. Короленко.

С фотогр. 1877 г.
Из собр. Музея Революции СССР.

М. Сквери, «Кат. и Сс.» V (1923), 19 (Южно-Российский союз рабочих).—И. Белоконский, «Кат. и Сс.» 1927, II (31), 149 (К истории полит. ссылки 80-х г. г.).

Короленко, Юлиан Галактионович, дворянин, сын надворн. советника, старший

Юл. Г. Короленко.

С фотогр. 1879 г.
Из собр. Библ-ки Коммун. Академии.

брат Вл. Гал. Короленко. Род. ок. 1849 г. в Житомире. Учился в Ровенской реальн.

гимназии. В сред. 1870-х г.г. переехал в Петербург, где имел сношения с лицами, принадлежавшими к революционным кружкам; оказывал революционерам услуги. Проживая на квартире Шарл. Янкович, был обыскан в 1879 г. в связи с дознанием о тайной типографии. Арестован 4 марта 1879 г. в Петербурге и заключен в Литовский замок. По распоряжению петерб. ген.-губернатора от 6 мая 1879 г. подлежал высылке под надзор полиции в Вятск. губ., но в виду получения новых сведений, согласно новому распоряжению петерб. ген.-губернатора от 11 мая т. г., оставлен в Петербурге под негласн. надзором. Впоследствии жил в Ровно и в Москве; работал в газетах и журналах; был корректором «Русск. Ведомостей», в которых также и сотрудничал. Умер в Москве 25 ноября 1904 г.

Сообщение С. П. Швецова.—Справки (Ю. Короленко, Плохлинский, П. Соколов, Ш. Янкович).—Ведомость по Петерб. градоначальству (1879).—С. Венгеров, Список.—«Русск. Ведомости». Сборник, 93.

В. Короленко, История моего современника, II, 141 сл.—В. Короленко, Письма, I (Ук.).

«Истор. Вестн.» 1905, I, 376 (Некролог).—Ф. Покровский, «Был.» XIII (1918), 3 сл. (В. Г. Короленко под надзором полиции).—П. Луппов, «Север» (Вологда) I (1923), 3 (Ссылка В. Г. Короленко в Вятский край).

Короленко, Эвелина Осиповна, вдова надв. советника, мать Вл. Г. Короленко. Род. ок. 1832 г. в Житомире. Вследствие политическ. неблагонадежности подчинена с 8 мая 1879 г., по распоряжению петерб. ген.-губернатора от 8 мая т. г., особому надзору по месту жительства — в Петербурге. В 1880 г. последовала в Сибирь за Н. Лошкаревым вместе со своею дочерью, женою последнего. По возвращении из Сибири жила вместе с Вл. Г. Короленко в Нижнем-Новгороде и в Полтаве. Умерла в Полтаве 30 апр. 1903 г.

Сообщения Т. А. Богдановичъ и С. П. Швецова.—Ведомость по Петерб. градоначальству (1879).

Корольков, юнкер Александровск. военн. училища в Москве. В 1875 г. уволен из училища по постановлению особого дисциплинарного училищного комитета за распространение «вредных идей» между юнкерами означенного уч-ща.

Справка (Корольков).

Корольков, (Владимир Васильевич?), студент Мед.-Хир. ак-ии. Род. в 1854 г. Вследствие агентурных сведений, подозревался в том, что, проживая в Петербурге в нач. 1879 г. вместе с О. Порожняковой и А.Сметаниным, предполагал устроить на своей квартире склад землевольческих изданий. Окончил ак-ию в 1881 г. со званием лекаря. В 1890-х г.г.—городской врач в Остроге (Волынск. губ.).

Справки (Корольков, О. Порожнякова, А. Сметанин, И. Якимов).—Медиц. списск.

Корольков, Владимир (Максимович?), дворянин, отст. подпоручик Либавского полка. Служил чертежником на Патронном заводе в Петербурге. В нач. 1870-х г. г. занимался с рабочими на Васильевск. острове по математике. В 1874 г. привлекался к дознанию по делу Д. Н. Смирнова, в виду получения от последнего на хранение запрещен. книг. В мае 1879 г. по постановлению харьковск. ген.-губернатора выслан из Харькова в Костромск. губ. под надзор полиции вследствие политич. неблагонадежности, а в августе т. г.—из Костромской губ. в Вологодскую.

Справки (В. Корольков, Д. Смирнов).

М. Бортник, «Кр. Лет.» 1928, II 26), 181 (В 1870—1880-е годы на Трубочном заводе).

Корольков, Михаил (Николаевич?), сын священника. Уроженец Орловск. губ. Студент Киевск. ун-та. В 1877 г. подозревался вместе с К. Михалевичем, Дубровским и др. в содействии к побегу в Киеве Ляхоцкого и Топчаевского и в укрывательстве их. По распоряжению киевск. ген.-губернатора подчинен строгому надзору полиции.

Справки (М. и Н. Корольковы, К. Михалевич).

Корольков, Николай Николаевич, сын священника Орловск. губ. Род. ок. 1856 г. Студент Киевск. ун-та. В 1877 г. подозревался в содействии к побегу в Киеве Ляхоцкого и Топчаевского, а также в хранении запрещен. книг. По распоряжению киевск. ген.-губернатора подчинен надзору полиции, а с 29 апр. 1879 г. выслан из Киева в Орловск. губ. С 16 апр. 1880 г. находился в ссылке в Вятск. губ.

Справки (Н. Корольков, К. Михалевич).—Список Вятск. губ.

Коронатов, Григорий (Иванович?), студент Мед.-Хир. ак-ии. Род. в 1849 г. Обыскан 6 ноября 1874 г. по требованию начальника Калужск. жанд. управления; привлечен к дознанию. В 1878 г. окончил курс со званием лекаря. В нач. 1900-х г.г. земский врач в Оханске (Пермск. губ.).

Справки (Гр. Коронатов, Раев).—Медиц. списск.

Коронин, Василий Сергеевич—под этою фамилией задержан 20 авг. 1883 г. в Баре Никон Иван. Волянский (см.).

Обзор, VIII, 79.

Коропчевский, Дмитрий Андреевич, из дворян Тверск. губ. Род. 5 июля 1842 г. в Москве. Редактор журналов «Знание» (1877—1878 г.г.) и «Слово» (1879—1880 г.г.). В 1879 г. подозревался в хранении и в распространении землевольческ. изданий. Впоследствии прив.-доцент Петербургск. ун-та, антрополог. Ум. 18 декабря 1903 г. в Петербурге.

Справка (Д. Коропчевский).—С. Венгеров, Источники.—Его же, Список.—Словарь профессоров и преподавателей Петерб. ун-та.

С. Гольдсмит, «Мин. Годы» 1908, XII, 84—96 (Из прошлого русской журналистики).

Коросте(и)лев, Архип, крестьянин с. Мучкан (Борисоглебск. у., Тамбовск. губ.). При производстве в 1876 г. дознания по делу Зубриловых выяснилось, что он получал от последних запрещен. книги.

Справка (А. Коростелев).—Справ. листок.

Коросте(и)лев, Самсон, крестьянин с. Мучкан (Борисоглебск. у., Тамбовск. губ.). При

производстве дознания в 1876 г. по делу Зубриловых выяснилось, что он получал от последних запрещенные книги; кроме того, подозревался и в распространении их среди односельчан.

Справки (С. Коростелев, Горностаев, Ф. Ледовский, Ф. Сурков).

Коротихин, Василий Иванович, нарвск. мещанин. Обвинялся в сочувствии беспорядкам, происходившим 27 февраля 1878 г. на Новобумагопрядильной фабрике в Петербурге, и в подстрекательстве к ним рабочих. Арестован 19 мая т. г. и 30 мая выслан под надзор полиции в Варнавин (Костромск. губ.).

Справка (В. Коротихин).

Короткевич, Антон, студент Киевск. ун-та. В 1876 г. принимал деятельное участие в местных студенческих волнениях.

Справка (А. Короткевич).

Короткевич, Леонид Дормидонтович, сын титулярн. советника. Род. ок. 1857 г. В 1879 г. проживал в Кишиневе и принимал весною т. г. участие в местном революц. кружке. Обыскан 24 апр. 1879 г. Арестован и привлечен к дознанию по обвинению в образовании преступн. сообщества в Одессе и в расклейке прокламаций в Кишиневе. Приговором Одесского военно-окружного суда, утвержденным одесск. ген.-губернатором 1 апр. 1880 г., присужден к тюремн. заключению на два месяца.

Справки (Л. Короткевич, Гашанский, А. Кулябко, П. Патруева, П. Попович, Холодов).

Короткевич, Николай Андреевич.

См. «восьмидесятые годы».

Коротков, крестьянин Режевск. вол. (Пермск. губ.). В 1874—1875 г. г. находился под стражей вследствие обвинения в госуд. преступлении. В 1878 г. состоял под надзором полиции.

Доклады 1878, II, 370—377.—Справ. листок.

Коротков, Евгений Никитич, сын крестьянина Владим. губ., бывш. студент Петровской Землед. ак-ии. В 1871 г. исключен из ак-ии за участие в студенческих сходках и подчинен негласн. надзору. С 1872 г. жил в Екатеринбурге; потом учительствовал на Верхненейвинском заводе (Пермск. губ.), где организовал в 1872 г. антиправительственный кружок из молодежи. Обыскан в дек. 1874 г. и привлечен к дознанию по делу о пропаганде в империи (193), по обвинению в распространении среди учеников Уральск. горного уч-ща революционных идей, в устроении противозаконных сходок и в высылке запрещенных книг. По выс. пов. 19 февр. 1876 г. дело о нем разрешено в администр. порядке с учреждением особ. надзора полиции и с воспрещением всяких отлучек с места жительства.

Справки (Е. Коротков, Н. Коротков, Буренина, А. Жалобин, Д. Сидоров, И. Стеняшкин, А. Сурнин).—Доклады 1876, I, 24 об; II, 321—323.—Справ. листок.

Госуд. преступления, III, 154 (140)—С. Синегуб. «Был.» 1906, VIII, 45 (Всспоминания чайковца).

Коротков, Клементий Иванович, сын дьячка. Род. ок. 1848 г. Служил младшим сортировщиком Касимовск. почт. конторы. Учился в Горигорецком землед. уч-ще, а потом — в Виленском юнкерск. уч-ще, но курса не окончил. Вследствие политич. неблагонадежности («дерзкие слова») выслан в авг. 1877 г. под надзор полиции в Архангельск. губ. Проживая в Шенкурске, привлечен к дознанию, возникшему 17 авг. 1878 г., по обвинению в устройстве вместе с другими ссыльными 11 авг. т. г. иллюминации по случаю убийства Мезенцова. По выс. пов. 29 ноября 1878 г. предназначен к высылке в более отдаленный уездн. город. Водворен в Пинеге, откуда в конце 1879 г. переведен в Мезень, где 6 февр. 1880 г. принимал участие в пении «возмутительных песен» по случаю взрыва в Зимнем дворце. По распоряжению м-ра вн. дел в июле 1880 г. переведен в Кадников (Вологодск. губ.), а по постановлению Особ. совещания от 17 окт. 1881 г. сослан на пять лет под надзор полиции в Тобольск. губ. В августе 1882 г. жил в Кургане.

Справки (Кл. Коротков, Булгаков, М. Садовников, А. Сахаров).—Доклады 1878, III, 615—620.—Справ. листок.

«Вольн. Слово» № 47 (1882), 2 (Полит. гонения и придирки).— И. Белоконский, «Кат. и Сс.» 1927, II (31), 148 (К истории политич. ссылки 80-х г. г.).

Коротков, Никита Артемьевич, крестьянин Владим. губ., отец Евг. Ник. Короткова. Род. ок. 1815 г. В 1874 г. привлекался в Екатеринбурге к дознанию по делу о пропаганде в империи (193). По выс. пов. 19 февр. 1876 г. освобожден от взыскания по недостатку улик.

Справка (Н. Коротков).—Доклады 1876, I, 39.—Справ. листок.

Короткова (урожден. Чигирь), Мария Игнатьевна, дочь статск. советника, бывш. сельск. учительница. Род. ок. 1855 г. Вследствие обвинения в госуд. преступлении, по распоряжению м-ра внутрен. дел от 11 июля 1878 г., выслана под гласный надзор полиции в Пермск. губ. С 28 июля т. г. водворена в Екатеринбурге.

Ведомость по Пермской губ. (1878—1879).

Коротов (Коротков), Михаил, бывш. студент Петерб. ун-та. Привлекался к дознанию по госуд. преступлению вместе с Шамаевским. Дело о нем разрешено по выс. пов. в июне 1879 г. в администр. порядке с подчинением надзору полиции после выдержания в тюрьме в течение двух месяцев.

Справка (М. Коротов).

Корсак, Иван Васильевич,—он же Корсаков, он же Архипов-Корсиков (см.).

Корсак, Болеслав Петрович.

См. «восьмидесятые годы».

Корсаков, Александр Андреевич, крестьянин Солигаличск. у. (Костромск. губ.). Арестован в окт. 1878 г. по политическому делу.

Справка (А. Корсаков).

Корсаков, Василий, крестьянин с. Панского (Малоярославецк. у., Калужск. губ.). В июле 1874 г. местною полицией обнаружено, что он читал запрещ. книги, полученные им от односельчанина Степ. Фетисова, рабочего в Твери.

Справка (В. Корсаков).

Корсиков, Иван Васильевич—см. Ив. Вас. Архипов-Корсиков.

Корсун, Александр, сельск. учитель в с. Марчихино-Буда (Глуховск. у., Черниговск. губ.). 13 окт. 1874 г. при обыске у него отобраны запрещ. книги.

Справка (А. Корсун).

Корчак-Чепурковский, Авксентий Васильевич, студент медиц. фак-та Киевск. ун-та. Род. в 1857 г. в Полтавск. губ. За участие в студенч. волнениях в марте 1878 г. уволен из ун-та и выслан в администр. порядке на родину. Окончил курс со званием лекаря в 1883 г. Впоследствии—прив.-доцент Киевск. ун-та, эпидемиолог.

Справка (А. Корчак).—Свод указаний (Ук.).—Медиц. списск.—С. Венгеров, Источники.—Его же, Списск.

Корш, Евгений Валентинович, сын публициста Вал. Фед. Корша. Присяжный поверенный в Петербурге в 1870-х г.г., защитник по политич. процессам. Издатель газеты «Северный Вестник» (1877—1878), закрытой по выс. повелению. Был близок к петерб. революцион. кругам. Весною 1878 г. способствовал укрывательству В. Засулич. В 1879 г. на его квартире происходили собрания центр. ком-та «Земли и Воли». В 1880-х г. г. выслан в Зап. Сибирь по уголовному делу; жил в Томске. Сотрудничал в «Сибирск. Газете», откуда ушел вследствие протеста политич. ссыльных. Вместе с уголовными Н. Н. Бахметьевым, кн. Долгоруким, Бушем, политич. ссыльным Н. Н. Емельяновым (впоследствии—сотрудник «Моск. Ведомостей») организовал газ. «Сибирск. Вестник».

Сообщения И. И. Майнова и И. И. Попова.—Справки (Е. Корш, Е. Лазарев).—С. Венгеров, Источники.—Его же, Список.

Е. В. Корш, «Ист. Вестн.» 1910, V, 423—449; VI, 806—834; VII, 27—57 (Восемь лет в Сибири).—В. Мерцалов, «Ист. Вестн.» 1911, II, 809—814 (По поводу воспоминаний).—Е. Корш, «Ист. Вестн.» 1911, III, 1178—1181 (Ответ В. Мерцалову).—Е. В. Корш, «Ист. Вестн.» 1911, X, 152—169 (Брызги памяти).—Д. Корсаков, «Ист. Вестн.» 1911, XII, 1227—1228 (По поводу воспоминаний).

П. Аксельрод, Пережитое, 302.—И. И. Попов, Минувшее и пережитое, I (Ук.).—О. Любатович, «Был.» 1906, V, 226, 227 (Далекое и недавнее).—И. Джабадари, «Был.» 1907, X, 188 (Процесс 50-ти).—«Кат. и Сс.» 1924, III (10), 220 (Два письма В. Н. Шаганова к Э. К. Пекарскому).

Коршунов, Александр, бывший студент Горного ин-та. По агентурн. сведениям, работал летом 1877 г. в качестве ткача на Новобумагопрядильной фабрике. Вел пропаганду среди рабочих на Шлиссельбургском тракте в Петербурге. Арестован после 13 марта 1879 г. в Петербурге на квартире Шуппе. По агентурн. сведениям, сотрудничал в «Земле и Воле». Вторично арестован в ночь на 14 окт. 1879 г., но за недостатком улик вскоре освобожден.

Справки (А. Коршунов, Баканова, Вересов, В. Огарков, Симановский).

«Земля и Воля» V (1879) (Наши домашние дела) (Револ. журналистика 70-х г. г., 460).—«Народн. Воля» II (1879) (Хроника преследований) (Литература парт. «Народн. Воли», 137).—«Ист.-Рев. Сборник» II (1926) (Ук.) (Э. Корольчук, Русские социал-демократы в 1870 г.).—«Ист.-Рев. Сборник» III (1926) (Ук.) (Э. Корольчук, Из истории пропаганды среди рабочих Петербурга втор. полсвины 1870-х г.г.).

Коршунов, Андрей Андреевич, из госуд. крестьян с. Тенгушева (Темниковск. у., Тамбовск. губ.), межевщик. В 1874 г. привлечен по делу о пропаганде в империи (193). По выс. пов. 19 февр. 1876 г. освобожден от взыскания за недостатком улик.

Справка (А. Коршунов).—Доклады 1876, I, 38 об.—Справ. листок.

Корюшкин, Павел, кронштадтск. мещанин, рабочий на Никольской мануфактуре за Невской заставой в Петербурге. В 1874 г. посещал собрания, устраиваемые Чарушиным, Шишко и другими чайковцами. Привлечен к дознанию.

Справки (Корюшкин, П. Иванов, Д. Прохоров, А. Стульцев).

Косаткин, Александр Васильевич, студент Мед.-Хир. ак-ии. Род. в 1856 г. Арестован ок. 26 февраля 1879 г. в Петербурге на студенч. вечеринке, на квартире С. Иванова. В 1880 г. окончил курс со званием лекаря. В начале 1900-х г. г. — городской врач в Гродно.

Медиц. списск.

«Листок «Земли и Воли» II—III (1879) (Хроника арестов) (Революц. журналистика 70-х г. г., 506).

Косач, дворянин, председатель с'езда мировых судей в Новоградволынском у. (Волынской губ.); с 1879 г.—предводитель дворянства и председатель с'езда мировых судей в Луцком у. (Волынск. губ.); женат на сестре М. П. Драгоманова. За предоставление должности волостн. писаря б. сельск. учителю М. Лободовскому, уволенному за украинофильство, и за снабжение его украинск. литературою заподозрен в 1875 г. в политич. неблагонадежности.

Справка (Косач).

Косач (Косыч), Елена Антоновна, дворянка Черниговск. губ., двоюродная сестра Юл. Круковской. Род. ок. 1848 г. Была слушательницей акушерск. курсов при Киевск. ун-те. Участница киевск. кружка «бунтарей». В 1876 г. привлекалась к дознанию по делу о революц. кружке в Елизаветграде, вследствие обнаружения ее содействия бегству за границу Ан. М. Макаревич, которую она снабдила паспортом своей сестры. Жила в Киеве и в 1877 г., состоя под надзором, заведывала приютом для детей рабочих. По выс. пов. 26 июля 1878 г. дело о ней прекращено за недостатком улик. По агентурным сведениям, на ее квартире в Киеве скрывался Чубаров. Зимою 1878—1879 г. жила в Петербурге; работала акушеркой в Калинкинской больнице. Арестована в Петербурге после 13 марта 1879 г. в связи с покушением на Дрентельна; находилась в заключении в Литовском тюремном замке. В виду крайней политическ. неблагонадежности и сношений

с Кадьяном, Яценко и др., по распоряжению м-ра внутренних дел от 21 апр. 1879 г. выслана из Петербурга в Олонецкую губ. под гласный надзор полиции. С 8 мая 1879 г. водворена в Пудоже, где пробыла до 1881 г., когда по постановлению Особ. совещания выслана в Зап. Сибирь на пять лет. Жила в Ялуторовске (Тобольской губ.) вместе с мужем Н. В. Тесленко-Приходько.

Е. А. Косач.

С фотогр. 1879 г.
Из ссбр. Муз. «Каторга и Ссылка».

Сообщение С. П. Швецова.—Справки (Е. Косач, Арончик, Байдаковская, Давиденкс, Журман, Н. Львов, С. Племянникова, Е. Шимоновский, Яценко).— Доклады 1878, II, 426—430.—Ведомость по Олонецк. губ. (1879).—Дело Деп. полиции V, № 383 (1881).—Свод указаний (Ук.) («Был.» 1907, VI, 148—149).—Список 1886 г.—Хроника, 93.—Б. Глинский, Революц. период, II, 303. «Голос» 1879, №№ 243, 244, 248 (Судебная хроника).—«Земля и Воля» V (1879) (Наши домашние дела) (Революц. журналистика 70-х г. г., 460).—«Листок «Земли и Воли» II—III (1879) (Хроника арестов) (Там же, 506).—«Ист.-Рев. Сборник» II (1926) (Ук.) (Э. Корольчук, Из переписки В. И. Засулич).

Косач, Петр Алексеевич, студент Мед.-Хир. ак-ии. Род. в 1848 г. Привлекался в 1874 г. к дознанию по делу о тайной студенческой кассе. Окончил курс со званием лекаря в 1875 г. В нач. 1900-х г. г.—военный врач в Царском Селе. Ум. в 1909 г.

Справки (П. Косач, Петраш).—Медиц. список.—«Истор. Вестн.» 1909, V, 773.

Косач, Софья Алексеевна—девичья фамилия С. А. Байдаковской (см.).

Косая, Фекла, крестьянка Черниговск. губ.—нелегальная фамилия, под которой ходила в народ и была арестована 24 сент. 1874 г. Е. К. Брешко-Брешковская (см.).

Госуд. преступления, III, 131 (119).

Косинская, Анна Андреевна. В 1879 г. передала запрещ. произведения учителю Виноградову, у которого они и были найдены при обыске.

Справка (А. Косинская).

Косинский, Михаил Осипович, барон, педагог. Род. в 1839 г. В 1871—1872 г. г. заведывал учительск. семинарией в Колмове (Новгор. губ.). Вследствие политич. неблагонадежности отстранен от должности. Умер 4 дек. 1883 г.

Справки (М. Косинский, Ив. Матрсссов).—С. Венгеров, Источники (указана библиография).—Его же, Списсск.

Косихин, Николай Николаевич, колл. регистратор—нелегальная фамилия, под которой проживал в 1877—1878 г. г. в Одессе Эдм. Ив. Студзинский (см.).

«Голсс» 1878, № 212 (Судебная хрсника).

Космовский, Александр, студент Петровск. Землед. ак-ии в Москве. Участвовал в 1870—1871 г. г. в революц. кружке «петровцев», организованном в 1870 г. А. С. Пругавиным. За участие в кружке выслан в Тюмень.

Справки (А. Космовский, В. Донецкий).
О. Аптекман, «Русск. Прошлое» I (1923), 49 (Московские ревслюц. кружки).

Кособоков, Афанасий Иванович, крестьянин с. Алмазово (Орловск. губ.). Род. ок. 1847 г. В 1877 г. работал в Брянске в столярной мастерской купца Дудина. Арестован в июле 1877 г. в Брянске и привлечен к дознанию по обвинению в распространении запрещ. книг. При допросах сообщил о пропаганде, которую вел работавший вместе с ним Дм. Рогалев. По выс. пов. 27 апр. 1878 г. дело о нем прекращено.

Справка (А. Кособоков).—Доклады 1878, I, 193—199.—Справ. листск.

Кособрюхов, купец г. Нолинска (Вятск. губ.). В 1878 г. привлечен к дознанию, ввиду обнаружения его посредничества в переписке находившихся в Нолинске поднадзорных П. Об'едова и В. Обреимова.

Справка (Кособрюхов).

Косович, Иван Андреевич, студент Мед. Хир. ак-ии. Находясь на квартире Саранчовой в Петербурге, обыскан 4 мая 1876 г.

Справки (И. Косович, Саранчова).

Косоротов, Николай Иванович, студент Мед.-Хир. ак-ии. Род. в 1857 г. Находясь на III-м курсе, принимал деятельное участие в студенч. волнениях в конце ноября 1878 г. Выслан из Петербурга на родину, в Новочеркасск. Окончил курс со званием лекаря в 1882 г. В нач. 1900-х г. г.—военный врач в Кронштадте.

Справка (Н. Косоротов).—Медиц. списск.
«Земля и Воля» III (1879) (Наши домашн. дела) (Революц. журналистика 1870-х г. г., 303).

Коссиловский, Игнатий, дворянин. Род. ок. 1839 г. в Ковенск. губ. Вследствие политическ. неблагонадежности, по выс. пов. выслан из Вильно в Новгородск. губ. под гласный надзор полиции. С 3 февр. 1877 г. водворен в Новгороде.

Ведомость по Новгородск. губ. (1877—1879).

Коссов, Петр Евгениевич, дворянин, помещик с. Колпино (Невельск. у., Витебск. губ.). Род. в 1853 г. В конце 1876 г. подчинен негласн. надзору полиции, вследствие

нахождения у привлеченного по делу о пропаганде среди евреев в Динабурге мещанина Снопа его писем «загадочного содержания».
Справка (П. Коссов).

Коссовский, Фердинанд Гедеонович, отст. поручик. Род. в 1834 г. Окончил курс Михайловск. артиллер. уч-ща. Привлечен к дознанию в июле 1877 г. вследствие подозрения в распространении им запрещ. книг.
Справ. листок.

Коста, Анна Моисеевна—фамилия по мужу Ан. Моис. Макаревич-Розенштейн (см.).

Костарев, Николай, сын колл. секретаря, чиновник в Перми. В марте 1876 г. привлечен к дознанию в Перми по обвинению в распространении запрещ. книг, данных им Гавр. Собачкину. По выс. пов. 11 ноября 1876 г. дело о нем прекращено.
Справки (Н. Костарев, Г. Собачкин).—Доклады 1876, II, 324—326.—Справ. листок.

Костенецкий, Александр Васильевич, дворянин. Род. в 1856 г. Арестован в Москве 30 июля 1877 г. вместе с А-дрою Можаровой за попытку вступить в сношения с содержавшимися в Сретенской части арестованными по делу «Общ-ва друзей». Освобожден 31 июля т. г. с подпискою о неотлучке. После обыска привлечен к дознанию по делу «Общ-ва друзей». По выс. пов. 29 ноября 1878 г. дело о нем прекращено. До решения дела выбыл в Курск, где вместе с М. Лавровой организовал в 1877 г. противоправит. кружок. Арестован в Курске 26 окт. 1877 г. и находился под стражей до 30 дек. т. г. Привлечен к дознанию, возникшему в окт. 1877 г. в Курске, по обвинению в распространении противоправит. идей и в организации кружка. По выс. пов. 23 мая 1878 г. дело о нем разрешено в администр. порядке с вменением ему в наказание предвар. содержания под стражей и с учреждением гласн. надзора полиции.
Справки (А. Костенецкий, Барышева, Запольская, А. Захаров, А. Михайлова, А. Можарова, Семенов).—Доклады 1878, I, 252—259; III, 621—649.—Справ. листок.

Костенко, Василий Иванович, студент Киевск. ун-та. Принимал участие в 1874 г. в делах «киевской коммуны». Умер до 1877 г.

Календарь «Народн. Воли», 152.
Стенограф. отчет, 359.—Госуд. преступления, III, 129 (117).

Костецкая (урожд. Избицкая), Мария (Марина) Людвиговна, дворянка, сестра Генр. Людв. Избицкого, жена Бол. Ив. Костецкого. Род. в 1856 г. В 1878 г. проживала в Киеве; в том же году привлекалась к дознанию по обвинению в принадлежности к противозаконному сообществу в Киеве и в способствовании в сношениях своего брата во время содержания его в тюрьме с единомышленниками. Подчинена строгому надзору полиции и подлежала высылке, но в 1879 г. успела скрыться. Должна еще быть привлечена к дознанию по делу о соц.-революц. сообществе (Варшавская гмина), образованном в 1878—1879 г.г. Проживала в Париже.
Справки (М. Костецкая, Пехоцкая).—Свод указаний (Ук.).—Обзор, I, 19.—Список 1887 г., стр. 104—105; 1899 г., стр. 379—380.—Хроника, 329.

Костецкий, Болеслав Иванович.
См. «восьмидесятые годы».

Костецкий, Владислав, воспитанник 2-й Киевск. гимназии. Обыскан в мае 1879 г. вследствие подозрения в чтении и в распространении землевольческ. изданий. Подчинен надзору гимназического начальства.
Справки (В. Костецкий, Б. Либерман).

Костецкий, Иосиф. В 1879 г. принимал участие в киевск. революц. кружке.
Справка (Н. Подревский).

Костин, Алексей, крестьянин с. Мучкан (Борисоглебск. у., Тамбовск. губ.). При производстве дознания в 1876 г. по делу братьев Зубриловых выяснилось, что он хранил у себя запрещен. издания.
Справки (А. Костин, Ф. Ледовский).—Справ. листок.

Костин, Афанасий Андреевич, сельск. учитель в с. Дубовый Умет (Самарск. губ.). Род. ок. 1848 г. В янв. 1876 г. привлечен по доносу к дознанию по обвинению в распространении запрещен. книг. По выс. пов. дело о нем прекращено.
Справка (А. Костин).—Доклады 1876, I, 184—187.—Справ. листок.

Костин, Егор Васильевич, мещовский мещанин. В 1878 г. учитель в имении Рагозиной в с. Бедрицах (Мещовск. у., Калужск. губ.). В 1878 г. вел антирелигиозную пропаганду среди учащихся и антиправительственную—среди местных крестьян. Отрешен в 1878 г. от должности и подчинен с янв. 1879 г. гласному надзору полиции.
Справки (Е. Костин, Н. В. Писарев, Рагозина, А. Соколов).

Костревский, учитель в Иваново-Вознесенске. В нач. 1870-х г. г. находился в близких отношениях с Соф. Ал. Субботиной. Отрешен от должности вследствие политической неблагонадежности. Вел пропаганду.
Госуд. преступления, III, 156—157 (143).—И. Деникер, «Кат. и Сс.» 1924, IV (11), 35 (Воспоминания).

Кострицын, Николай Михайлович, непременный член по крестьянским делам присутствия в Саратовск. губ. В 1878 г. оказывал покровительство революционерам, проживавшим в Вольском уезде. При его содействии были определены волостными писарями Ю. Богданович, А. К. Соловьев и А. И. Иванчин-Писарев.
Справки (Н. Кострицын, А. Иванчин-Писарев, С. Лешерн). — А. И. Иванчин-Писарев, Из воспоминаний о хождении в народ (Ук.).

Костров, Афанасий, ученик 4-го класса Вятск. дух. сем-рии. Род. ок. 1859 г. В марте 1879 г. при обыске у него найдены запрещен. издания. Привлечен к дознанию. Исключен из семинарии.
Справка (А. Костров).
Б. Титлинов, Молодежь и революция, 25.

Костылев, Николай, студент Мед.-Хир. ак-ии. Обыскан в дек. 1874 г. в Петербурге по подозрению в политич. неблагонадежности.

Справка (Траубенберг).

Костырева, Елизавета Алексеевна, учительница музыки в Пскове. Привлекалась к дознанию, возникшему в апр. 1877 г. во Пскове, по обвинению в имении и в распространении запрещ. изданий («Полярная Звезда»), найденных у воспитанника учительск. семинарии А. Манского. По выс. пов. 11 сент. 1877 г. дело о ней прекращено.

Справки (Е. Костырева, В. Лембич, А. Манский).—Доклады 1877, II, 260—263.—Справ. листок.

Костюрин, Александр Федорович, дворянин, сын титул. советника, брат Викт. Ф. Костюрина. Род. ок. 1857 г. Не окончил Кишиневск. гимназию. Жил в имении дяди в Херсонск. губ., откуда летом 1874 г. переехал в Одессу к брату. Через последнего познакомился с П. Макаревичем, Франжоли, И. Стенюшкиным и поступил в кузницу Н. Жебунева. В авг. 1874 г. послан Макаревичем в с. Фастовцы предупредить об арестах народн. учителя Франжоли. Отправился в Киев, где был арестован в 20-х числах авг. 1874 г. и препровожден в Нежинск. тюрьму. В заключении провел год и десять месяцев. Привлечен к дознанию по делу о пропаганде в империи (193), вследствие близкого знакомства с лицами, принадлежащими к преступному сообществу. По выс. пов. 15 июля 1876 г. дело о нем прекращено «вследствие молодости, легкомыслия и неразвития» с подчинением его надзору полиции без ограничения места жительства. Свидетель по процессу 193-х.

Справки (А. Дробыш-Дробышевский, Н. и С. Жебуневы, И. Стенюшкин).—Доклады 1876, I, 161—164.—Справ. листок.

Стенограф. отчет, 383, 391—396.—Госуд. преступления, III, 132 (120), 141—143 (128—130), 146—149 (133—135).—П. Лавров, Народники-пропагандисты (Ук.).—«Был.» 1906, VI, 270—271 (Отчет о процессе 20-ти народовольцев).

Костюрин, Аполлон Федорович, дворянин, сын титул. советника, брат Викт. Ф. Костюрина. Привлекался по делу о пропаганде в империи (193) за участие на сходках на квартире Макаревича в Одессе. По выс. пов. 19 февр. 1876 г. дело о нем разрешено в административ. порядке с учреждением за ним негласного надзора.

Доклады 1876, I, 28 об.—Справ. листок.

Костюрин, Виктор Федорович, дворянин, сын титул. советника. Род. в 1853 г. в Дубоссарах (Херсонск. губ.). Запасной канонир артилл. бригады из вольноопределяющихся. Бывш. студент Новоросс. ун-та. В 1873—1874 г.г. принимал участие в одесск. кружке Ф. В. Волховского (одесское отделение кружка чайковцев). В 1874 г. жил в Одессе вместе с Франжоли; посещал артели рабочих и вел пропаганду. В 1875 г., переселившись в Киев, примкнул к киевск. кружку «бунтарей» Дебогория-Мокриевича. В нач. 1876 г. входил (кличка «Алеша Попович») в елизаветградский кружок, организованный К. Янковским, Як. Стефановичем и Л. Дейчем. Принимал участие в организации покушения на Гориновича. Арестован в нач. 1877 г. в Одессе и привлечен к дознанию по делу о пропаганде в империи (193). 25 марта 1877 г. бежал при помощи М. Фроленко из Одесск. жанд. казарм, оказав вооруженное сопротивление часовому. Летом 1877 г. под фамилией Свириденко скрывался в Днепровск. у. (Таврическ. губ.), в имении Неустроевой. Вторично арестован 20 июля 1877 г. в Херсоне и отправлен в Петербург, где 20 сент. 1877 г. заключен в Петропавловск. крепость. 17 окт. т. г. переведен в Дом предвар. заключения. Предан 5 мая 1877 г. суду ос. присутств. Сената по обвинению в составлении противозаконного сообщества и в участии в нем (процесс 193-х). 10 ноября 1877 г. удален из залы заседаний за отказ отвечать на вопросы суда. 20 ноября т. г. снова водворен в Петроп. крепость. Приговором 23 янв. 1878 г. признан виновным во вступлении в противозаконное сообщество со знанием его преступн. целей и присужден к поселению на житье в Тобольск. губ. Не был отправлен в Сибирь в виду привлечения его к другому дознанию по обвинению в покушении на Гориновича. В Петропавл. крепости находился до 15 сент. 1879 г., когда был отправлен в Одессу; в июне т. г. принял участие в голодовке в Петроп. крепости. Одесск. военно-окружн. судом 3 дек. 1879 г. по делу Малинки, Дробязгина и др. приговорен к лишению всех прав и к каторжным работам на 10 лет. Каторжные работы отбывал на Каре, куда прибыл 16 окт. 1880 г., и находился до 10 дек. 1885 г. В нач. 1886 г. отправлен на поселение в Якутск. область,

В. Ф. Костюрин.

С фотогр. 1893 г.
Из собр. Муз. «Каторга и Ссылка».

где водворен в Батурусск. улусе; в янв. 1888 г. переселен в Чурапчу (того же наслега). Из Якутск. области выехал в июне 1893 г. и поселился в Тобольске. Сотрудничал в сибирской прессе; был сотрудником, а потом редактором газ. «Сибирский Листок», издаваемой его женою. За участие в революции 1905 г. выслан в администр. порядке из Тобольска в Сургут (Тобольск.губ.). В 1917 г. проживал в Тобольске; умер там же 2 июня 1919 г.

Сообщение Э. К. Пекарского.—Справки (В. Костюрин, С. Златопольский, Б. Малышев, М. Марголин, Нестроева). — Доклады 1878, II, 426—430; 1879, II, 377—378.—Справ. листок.—Ведомость по Одесск. градоначальству (1878).—Список 1852—1879 г. г., л. л. 46, 46 об. — Свод указаний (Ук.).—Календарь «Нар. Воли», 156.—*Бурцев.* За сто лет, II, 79, 91, 93, 101. — Хроника, 85. — Большая энциклопедия, XXI.—Б. Глинский, Революц. период, II, 19.—С. Венгеров, Список.—Бурцев, Календарь (Ук.).

М. Ф. Фроленко, «Был.» 1906, V, 67—76 (Побег «Алеши Поповича»).—Славнин, «Тобольск. Народн. Слово» № 114 от 4 июня 1919 г. (Некролог).—В. Бик, «Кат. и Сс.» 1926, III (24), 196 сл. (К материалам о Якутской трагедии. Письмо В. Костюрина).—М. Фроленко, В. Ф. Костюрин. М., 1928.

Стенограф. отчет, 370—371, 392—394, 412.—Госуд. преступления, III, 141 (128), 143—147 (130—134), 149 (136), 262 (238), 263 (239), 312 (284—285), 321 (292), 326 (297), 328 (299), 333 (302—303).—В. Дебогорий-Мокриевич, Воспоминания, 218, 287.—Д. Кеннан, Сибирь и ссылка, II, 197.—В. Богучарский, Активное народничество (Ук.).—Л. Дейч, Четыре побега, 135.—И. Белоконский, Дань времени (Ук.).—Н. Ашешев, А. И. Желябов, 23.—Л. Дейч, За полвека, II, 49 сл.—В. Фигнер, Шлиссельб. узники, 206.—С. Кравчинский, Смерть за смерть, 18.—Л. Дейч, 16 лет в Сибири. (Ук.).—Н. К—н, Материалы по истории ссылки в Степной край, 65.—П. Лавров, Народники-пропагандисты (Ук.).—М. Кротов, Якутская ссылка 70—80-х г. г. (Ук.).—М. Ю. Ашенбреннер, Военная организация «Народн. Воли» (Ук.).—М. Фроленко, Записки семидесятника (Ук.).—Н. Чарушин, О далеком прошлом (Ук.).—В. Л. Перовский, Воспоминания, 64.—Аксельрод, Пережитое, 150.—Кара и другие тюрьмы, 253, (И. Жук-Жуковский, Мартиролог Нерчинской каторги).—С. Ковалик, Революц. движение 70-х г. г. (Ук.).—В. Левицкий, Партия «Народной Воли», 54.

«Набат» III — VI (1877), 18 (Корреспонденция). — «Был.» 1906, VIII, 274, 278 (Письмо Курицына и ответ редакции).—С. Синегуб, «Был.» 1906, X, 57 сл, (Воспоминания чайковца)—Старик [С. Ковалик], «Был.» 1906, XI, 33, 38, 39. (Движение 70-х г.г. по Большому процессу).—«Наша Страна». Сборник (1907), 352 С. Чудновский, Отрывки из воспоминаний).—С. Чудновский, «Мин. Годы» 1908, V—VI, 361, 373 (Из дальних лет).—Г. Осмоловский, «Мин. Годы» 1908, VII, 139 (Карийцы).—«О минувшем». Сборник (1909), 259 сл. (М. Фроленко, Из далекого прошлого).—И. Коганицкий, «Пролет. Револ.» IV (1922), 4—5 (1917—1918 г.г. в Тобольске).—«Ист.-Рев. Сборник» II (1924) (Ук.) (Л. Дейч, Черный передел).—«Ист.-Рев. Сборник» III (1926) (Ук.) (В. Невский, В. П. Обнорский).—С. Ястремский, «Канд. Звон» I (1925), 14 сл., 17 (Кара).—Я. Зильберштейн, «Канд. Звон» II (1925) 119 (Тюремные рукописные журналы).—В. Перовский, «Кат. и Сс.» 1925, IV (17), 66 (Мои воспоминания).—М. Костюрина, «Кат. и Сс.» 1926, III (24), 192 сл. (Молодые годы).—А. Якимова, «Кат. и Сс.» 1927, VIII (37), 8 сл., 15 (Большой процесс).—С. Швецов, «Кат. Сс.» 1928, IV (41), 98 (Культурное значение политич. ссылки в Зап. Сибири).—Ф. Кон, «Кат. и Сс.» 1928, VIII—IX (45—46), 138 сл. (На поселении в Якутской области).

Костюшко, Игнатий Станиславович, однодворец, рабочий. Род. ок. 1855 г. Привлекался к дознанию, возникшему в 1878 г. в Варшаве, по делу о пропаганде (дело 137-ми), по обвинению в посещении сходок. Бежал за границу, но оттуда добровольно возвратился в Россию. По выс. пов. 2 апр. 1880 г. дело о нем прекращено после строгого внушения.

Доклады 1880, I, 64—135.—Справ. листок.

Котелев, Александр Васильевич, сын церковно-служителя. Род. в 1858 г. Окончил курс в Барачамск. учит. сем-рии (Аккерм. у., Бессарабск. губ.). Привлечен к дознанию, возникшему в Бессарабии 17 ноября 1878 г., по обвинению в принадлежности к местн. семин. кружку, организованному П. Сокольским.

Справки (И. Павлов, П. Сокольский, Яловега).—Справ. листок.

Котеленец, Иван, волостн. писарь с. Переволочны (Прилукск. у., Полтавск. губ.). В ноябре 1874 г. привлечен к дознанию, вследствие анонимного на него доноса, по обвинению в чтении в шинках крестьянам прокламаций. Вследствие недостатка улик, по выс. пов. 16 мая 1875 г. дело о нем прекращено.

Справка (Пашниченко).—Доклады 1875 г.— Справ. листок.

Котельников, студент Земледельч. и Лесн. ин-та в Петербурге. В 1870 г.—участник местного кружка. Был арестован и с 6 дек. по 26 дек. 1870 г. содержался в Петропавловской крепости (в связи с высылкою проф. Энгельгардта?).

Справка (Кучеров).—Список 1852—1879 г. г., л. 35.

Котов, крестьянин с. Тейково (Шуйск. у.). Арестован в 1874 г. за хранение книг преступного содержания.

Справка (В. Ильичев).

Котов, Василий Афанасьевич I-й, личн. почетн. гражданин. Род. ок. 1848 г. Помощник делопроизводителя Вельской удельн. конторы. Привлечен к дознанию, возникшему 6 янв. 1878 г. в Сольвычегодске, по обвинению в распространении запрещ. изданий («Вперед») (дело Ив. Малахова). По выс. пов. 30 апр. 1880 г. дело о нем разрешено в администр. порядке с выдержанием его под арестом в течение двух недель и с подчинением затем гласн. надзору полиции.

Справка (И. Малахов).—Доклады 1880, II, 388—392.—Справ. листок.

Котов, Василий Афанасьевич 2-й, крестьянин. Род. ок. 1854 г. Помощник секретаря Сольвычегодск. земск. управы. Привлечен к дознанию, возникшему в янв. 1878 г. в Сольвычегодске, по обвинению в имении и в распространении запрещен. изданий (дело Ив. Малахова). По выс. пов. 30 апр. 1880 г. дело о нем разрешено в администр. порядке с выдержанием в течение двух недель под арестом и с подчинением затем гласному надзору полиции.

Справка (И. Малахов).—Доклады 1880, II, 388—392.—Справ. листок.

Котов, Василий Варфоломеевич, крестьянин дер. Страшилово (Серпуховск. у., Московск. губ.). Род. ок. 1854 г. Привлечен к дознанию по обвинению в составлении прокламации и в передаче ее другим в нач.

июля 1875 г. С 9 июля т. г. содержался под стражей. По выс. пов. 7 янв. 1876 г. дело о нем разрешено в администр. порядке с выдержанием его в тюрьме в течение двух месяцев и с высылкою затем на родину под надзор полиции. Водворен на родине с 8 марта 1876 г.

Доклады 1876, I, 1—13.—Ведомость по Моск. ген.-губернаторству (1878).—Справ. листок.

Котов, Кузьма Ермолаевич, сын купца, земельный собственник Екатеринославск. губ. Род. в Екатеринославе ок. 1854 г. Учился в местной гимназии, из VI-го класса которой вышел. В 1872 г. учился на медиц. фак-те Цюрихск. ун-та. В дек. 1873 г. после вызова русским правительством возвратился в Россию; жил в Петербурге с Черныше-вым, Фесенко-Навроцким и др. В июне 1874 г. выехал в Екатеринославск. губ., где занялся хозяйством в своем имении Михайловке. Вел пропаганду среди крестьян. Арестован в апр. 1879 г.; находился под домашним арестом, а потом заключен в тюрьму в Екатеринославе. По распоряжению одесского ген.-губернатора выслан в сент. 1879 г. под надзор полиции в Архангельск. губ. на два года. Водворен 16 окт. 1879 г. в Шенкурске, где пробыл до дек. 1881 г. Возвратившись в Екатеринославск. губ., продолжал вести пропаганду среди крестьян. В сред. 1880-х г.г. вел пропаганду среди рабочих Брянского завода. Вместе с офицерами Червинским и Емельяновым сорганизовал в Екатеринославе военно-револ. кружок. В 1880-х г. г. был гласным городской думы; работал в земстве.

Голицын, Десятая глава, 109—110.—Справ. листок. К. Котов, Записки землевольца. Харьков, 1925.

Котов, Михаил Андреевич, одесск. мещанин. Род. ок. 1854 г. Привлекался к дознанию по делу о распространении запрещ. книг среди чинов 2-й запасн. артиллер. бригады. По постановлению Херсонск. губ. жанд. управления от 6 февр. 1879 г. подчинен в Одессе со 2 марта 1879 г. особому надзору полиции.

Ведомость по Одесск. градоначальству (1879).—Справ. листок.

Котурницкий, Мих.—см. Мих. Кутурницкий.

Кофман, Лейзер. В 1878 г. от барабанщика 65-го резервн. пех. батальона Андр. Тимощенко взял для чтения «Сказку о четырех братьях».

Справка (А. Тимощенко).

Кочакидзе, князь—под этою фамилией арестован в Москве 10 авг. 1875 г. Степан Март. Кардашев (см.).

Госуд. преступления, II, 187—188 (153).

Кочанов, студент Технологич. ин-та. Летом 1874 г. получал в Полтаве от своего товарища Стронского запрещен. книги.

Госуд. преступления, III, 118—119 (108).

Кочевский, Никифор Григорьевич.

См. «восьмидесятые годы».

Кочкарев, студент Горного ин-та. Уволен из института за участие в студенч. волнениях 2 ноября 1874 г.

«На пути к победе». Сборник, стр. 5 (Р. Арский, Горный ин-т в революц. движении).

Кочура, чиновник Полтавск. окружн. суда. По показанию Веледницкого, принимал в 1876 г. деятельное участие в полтавск. революц. кружке; вел пропаганду среди рабочих.

Справки (П. Падалка, Савлучинский, И. Симонович, Чиренко).—Свод указаний (Ук.).

Кочурова, Надежда Ивановна, медичка. Род. в 1855 г. В 1872 г. входила в петерб. кружок чайковцев; жила в «коммуне» на Выборгск. стороне. Женщина-врач с 1878 г. В нач. 1900-х г.г.—врач в Петербурге.

Медиц. список.

Н. Чарушин, О далеком прошлом (Ук.).—С. Синегуб, «Был.» 1906, VIII, 53—55, 79 (Воспоминания чайковца).

Кошиц, Алексей, священник с. Кириловки (Киевск. губ.). По выс. пов. 7 февраля 1879 г. за недонесение о существовании у свящ. Мельниковского запрещ. книг сделано ему строгое внушение через местное епархиальное начальство о крайней предосудительности такого образа действий.

Доклады 1879, I, 88—95.—Справ. листок.

Кошурников, Ипполит Константинович, сын священника. Род. ок. 1853 г. Студент Петровск. Земледельч. ак-ии в Москве. В 1872 г. участвовал в московск. организации чайковцев. Был обыскан и привлечен к дознанию по обвинению в участии в тайном кружке. По выс. пов. 28 авг. 1875 г. дело о нем прекращено. Умер в 1875 г.

Справка (И. Кошурников).—Доклады 1875 г.—Справ. листок.

О. Аптекман, «Русск. Прошлое» II (1923), 89—103 (Московск. чайковцы).

Кравцов, Василий Христофорович, из крестьян (купеческий сын?). Род. в 1848 г.

В. Х. Кравцов.

С фотогр. 1900-х г.г.
Из собр. Муз. «Каторга и Ссылка».

в Волынск. губ. Учился в Киевск. ун-те. Принимал участие в киевск. револ. кружках. По окончании ун-та переселился в

Одессу, где служил в городской управе и сотрудничал в «Одесск. Листке». Находился в близких сношениях с Дм. Лизогубом; вместе с Фомичевым, Попко, Сол. Лионом вел пропаганду в Одессе среди рабочих (клички: «Дядя», «Дяденька»). Арестован в 1878 г. и содержался в Одесск. тюрьме. Предан суду вместе с Лизогубом, Чубаровым и др. и 5 авг. 1879 г. Одесск. военно-окружн. судом приговорен к бессрочной каторге. Из Мценск. перес. тюрьмы отправлен на Кару, куда прибыл в марте 1880 г. По манифесту 1883 г. срок каторжных работ сокращен до 10 лет. В 1886 г. выпущен в вольн. команду, а в 1888 г. поселен в Якутск. области. Жил сначала в Мегинском улусе, а затем в Зап.-Кангаласском улусе; в 1894 г. переведен в Дюпсинский улус. В 1901 г. получил разрешение возвратиться в Европ. Россию и выехал в Волынск. губ. Умер в 1923 г. на родине.

Справки (Баломез, С. Левандовский, Д. Лизогуб, С. Лион, М. Маркович, Нестроева, Л. Семиренко, Спандони).—Справ. листок.—Своп. указаний (Ук.).—Список псевдонимов.—Бурцев, За сто лет, II, 100.—Хроника, 74, 84.—Больш. энциклопедия, XXI.—С. Венгеров, Список.

А. Левандовский, «Кат. и Сс.» 1925, IV (17), 254 (Ущедшие. В. Хр. Кравцов).

И. П. Белоконский, Дань времени (Ук.).—Л. Дейч, 16 лет в Сибири (Ук.).—А. Кротов, Якутская ссылка 70—80-х г.г. (Ук.).—Кара и другие тюрьмы, стр. 87 (Ф. Богданович, После побега); стр. 253 (И. Жук-Жуковский, Мартиролог Нерчинской каторги).

Я. Заполярный [Я. Белый], «Был.» 1907, X, 116 («Бунт» в Красноярской тюрьме).—Г. Осмоловский, «Мин. Годы» 1908, VII, 136 (Карийцы).—Н. Виташевский, «Гол. Мин.» 1914, VIII, 114 (На Каре).—Я. Белый, «Кат. и Сс.» VI (1923), 102, 106 (Воспоминания ссыльного 80-х г.г.).—Феохари, «Кат. и Сс.» 1924, I (8), 112 (Вооруженная демонстрация 1878 г.).—С. Ястремский, «Канд. Звон» I (1925), 10 (Кара).—П. Ивановская, «Кат. и Сс.» 1927, VI (35), 179 (М. Кутитонская).—Г. Чернявская-Бохановская, «Кат. и Сс.» 1928, V (42), 63 (Автобиография).

Кравченко, Виктор Климович, студент Харьковск. ветеринарного ин-та. Привлекался по делу о пропаганде в империи (193). По выс. пов. 19 февр. 1876 г. освобожден от взыскания по недостатку улик. Окончил курс в 1877 г. Умер в 1890-х г.г.

Доклады 1876, I, 39 об. — Справ. листок. — Медиц. список.

Кравченко, Елена Алексеевна, вдова колл. советника. Обыскана в Петербурге в июле 1876 г. в связи с побегом П. А. Кропоткина.

Справка (Н. Поливанов).

Кравченко, Федор Иванович, одесск. мещанин. Род. ок. 1852 г. Слесарь при железнодорожных мастерских в Одессе. Один из энергичных участников «Южно-Российск. союза рабочих». Принимал участие в первоначальном кружке, организованном Е. О. Заславским в 1872 г.; вместе с Рыбицким руководил железнодорожным кружком. Арестован 18 дек. 1875 г. в Одессе и содержался при Херсонск. полиц. участке. 24 марта 1877 г. предан суду особ. присутствия Сената по обвинению в принадлежности к сообществу, в посещении всех сходок и в распространении среди рабочих запрещен. книг и газет. Судился с 23 марта 1877 г. Признан виновным 27 мая т. г. и приговорен к лишен. всех прав и к каторжным работам на заводах на пять лет. Каторгу отбывал сначала

Ф. И. Кравченко.

С фотогр. 1880-х г.г.
Из собр. Муз. «Каторга и Ссылка».

в Новобелгородск. кат. централе, где пробыл до 13 окт. 1880 г., а затем на Каре, куда прибыл в февр. 1882 г. В 1883 г. выпущен на поселение и водворен в Селенгинске (Забайкальск. обл.).

Справки (Е. Заславский, Н. Наддачин, В. Панфилов, Рыбицкий, М. Сквери, Ф. Щербина).—Справ. листок.—Бурцев, За сто лет, II, 90.—Б. Глинский, Революц. период, II, 97.—В. Невский, Очерки, I (Ук.).

Госуд. преступления, II, 415 сл.—Л. Дейч, 16 лет в Сибири (Ук.).—М. П. Сквери, Первая рабочая социалистическая организация в Одессе (1875). Од., 1921, стр. 35, 46 сл., 66.—Южно-русские рабочие союзы (Ук.).—О. Аптекман, Общество «Земля и Воля» (Ук.).—П. Лавров, Народники-пропагандисты (Ук.).—Южно-Российский Союз рабочих. Сборник, 10—11, 163—164. Гиз. Украины, 1924.

«Набат» № 10 (1876), 13 (Нам пишут).—«Набат» № 3—6 (1877), 19 (Южно-русский рабочий союз).—И. Джабадари, «Былое» 1906, V, 40 (В неволе).—Н. Виташевский, «Мин. Годы» 1908, VII, 115 сл. (В Иркутской тюрьме 25 лет тому назад).—Г. Осмоловский, «Мин. Годы» 1908, VII, 137 (Карийцы).—М. Сквери, «Кат. и Сс.» VI (1923), 19, 21 (Южно-Российский союз).—М. Чернявский, «Кат. и Сс.» 1924, V (12), 46 (Ип. Ник. Мышкин).—«Ист.-Рев. Сборник» III (1926) (Ук.) (В. Невский, В. П. Обнорский).—Л. Залкинд, «Кат. и Сс.» 1926, III (24), 209 (Н. М. Забелло).

Кравчик, Франц Игнатьевич, прусск. подданный, сапожный подмастерье. Род. ок. 1852 г. Жил в Лодзи (?). Привлекался к дознанию, возникшему в 1879 г. по делу о револ. пропаганде в Варшаве (дело 137-ми). По выс. пов. 2 апр. 1880 г. за недостатком улик освобожден от ответственности.

Справка (Ф. Кравчик).—Доклады 1880, I, 64—135.—Справ. листок.

И. Волковичер, Начало социал. рабоч. движения в Польше, I (Ук.).

Кравчинская, Фани Марковна—фамилия по мужу Ф. М. Личкус (см.).

Кравчинский, Сергей Михайлович, сын коллежск. советника, военного врача. Род. в Полтавской губ. 1 июля 1851 г. Учился

С. М. Кравчинский.

С фотогр. 1878 г.
Из собр. Муз. «Каторга и Ссылка».

в Орловск. воен. гимназии; по окончании ее поступил в 3-е военное Александровское уч-ще в Москве, откуда в 1869 г., по окончании двухгодичного курса наук, поступил в строевое отделение старшего класса Михайловск. артиллер. уч-ща в Петербурге. Еще находясь в Михайловск. артиллер. уч-ще, организовал вместе с Л. Э. Шишко нелегальн. библиотеку. 21 июля 1870 г. окончил Михайл. артилл. уч-ще и в чине подпоручика назначен в 3-ю резервн. артил. бригаду. Вышел в отставку 1 сент. 1871 г. с чином поручика и поступил в число студентов Петерб. Лесного ин-та, из которого выбыл 28 июля 1873 г., не окончив курса. С весны 1872 г. вошел в основной петерб. кружок чайковцев и принял в нем деятельн. участие: вел пропаганду на квартире Емельянова среди юнкеров Михайловск. артилл. уч-ща; написал несколько пропаганд. сказок («Мудрица-Наумовна», «Сказка о копейке»); посещал кружок, организован. Низовкиным, где читал лекции рабочим, собиравшимся на его квартире; читал лекции по истории и политич. экономии рабочим на Выборгск. стороне. В нач. лета 1873 г. поселился вместе с Д. Клеменцом в мест. Клочки за Невской заставой, под Петербургом, для пропаганды среди рабочих. В июле— августе 1873 г. был в имении А. Ярцева в Новоторжском у. (Тверск. губ.), где намеревался устроить тайную типографию. В сент. т. г., вместе с Ярцевым, уехал в Петербург, после чего вместе с Дм. Мих. Рогачевым один из первых пошел в народ для пропаганды. В ноябре 1873 г. вместе с Рогачевым, под видом пильщиков, проживал в с. Андрюшине (Новоторжск. у.), где вел пропаганду среди крестьян. 28 ноября т. г. оба были задержаны алферовским волостным старшиною в Новоторжск. у., но успели бежать. В дек. 1873 г., спасаясь от преследования, вместе с Рогачевым отправился в Городищенский у. (Пензенской губ.), к Войнаральскому, где последний был мировым судьею. Получил от него документы на имя Свиридова и с ними жил в Казани в янв. 1874 г. у студ. Овчинникова. Скрывшись от преследования, с февр. 1874 г. жил в Москве под фамилиями Ельцинского, Михайлова и вошел в тесные сношения с московскими пропагандистскими кружками: с кружком «петровцев» Фроленко, с работавшими в мастерской Войнаральского, с лицами, бывавшими на квартире Олимп. Алексеевой. Выехал в 1874 г. за границу; принял в 1875 г. участие в Герцеговинск. восстании. Весною 1877 г. вместе с бакунистами Кафиеро, Малатеста и др. принял участие в вооружен. восстании в итальянск. провинции Беневента. Был арестован с оружием в руках и заключен в тюрьму, где провел девять месяцев в ожидании смертной казни. Амнистирован по случаю вступления на престол короля Гумберта и выслан из Италии. В нач. 1878 г. жил в Женеве; входил в редакцию журнала «Община» и сотрудничал в нем. В том же году советом общ-ва «Земля и Воля» был вызван из-за границы в качестве редактора центрального органа общ-ва. В мае 1878 г. вернулся из-за границы вместе с А. Зунделевичем привез типографские принадлежности для землевольческ. типографии. По возвращении из-за границы летом 1878 г. был принят в центральн. группу «Земли и Воли». 4 авг. 1878 г. убил кинжалом на улице шефа жандармов Мезенцова и с помощью Баранникова и Адриана Михайлова благополучно скрылся. В ноябре 1878 г. выехал за границу и более не возвращался в Россию. Жил в Швейцарии под фамилией Charle Aubert, потом в Италии. В 1882 г. намечался в качестве одного из редакторов «Вестника Нар. Воли». В 1880-х г.г. под псевдонимом С. Степняка составил себе крупное литературное имя своими беллетристическими работами из жизни русских революционеров («Подпольная Россия», «Андрей Кожухов» и др.). Сотрудничал также в журнале «Дело» под псевдонимами: С. Штейн, С. Горский, Н. Бельдинский. В 1884 г. к швейцарскому правительству обращено было требование о его выдаче России. В сент. 1884 г. уехал из Швейцарии и поселился в Лондоне, где продолжал свою литературн. деятельность. В 1887—1888 г.г. принимал участие в заграничной группе «Самоуправление». В 1890 г. был одним из организаторов в Лондоне «Общества друзей русской свободы». В дек. 1890 г. вместе с женою ездил в Америку, где читал ряд лекций о революц. движении в России. В мае 1891 г. вернулся в Лондон

и принимал руководящее участие в редакции ежемесячн. журнала «Free Russia». Вместе с Ф. Волховским создал «Фонд вольн. русск. прессы». 23 дек. 1895 г. раздавлен на-смерть поездом в Лондоне.

Справки (С. Кравчинский, Е. Емельянов, Лебедев, В. Лебедева, В. Лехницкий, Манвилов, А. Миролюбова, Вит. Пекарский, А. и П. Петерсон, А. Платонов, Ф. Попов, Д. Рогачев, В. Стаховский, Д. Степанов).—Список псевдонимов.—Свод указаний (Ук.).—Список 1883 г., I, стр. 47; 1895 г., стр. 268—271.—Обзор, III, 10.—Бурцев, За сто лет, II, 77, 81, 83, 84, 86, 94, 95, 125.—Хроника, 22—23, 60.—С. Венгеров, Источники.—Больш. энциклопедия, XXI.—Нов. энцикл. словарь.—Б. Глинский, Револ. период, II, 10 сл., 27 сл., 55 сл., 256 сл., 328 сл.—В. Бурцев, Календарь (Ук.).—В. Невский, Очерки, I (Ук.).—Владиславлев, Русские писатели (с указанием библиографии).—Деятели русск. револ. движения, 41—42.

С. М. Степняк-Кравчинский, Собрание сочинений. Ред. С. Венгерова. Со статьями: П. Кропоткина, Г. Брандеса, В. Водовозова. Т.т. I—VI. П., 1906—1908.—Перепечатано в Петр. 1919 г., т.т. I—VII (Отзывы: «Былое» III (1917), 269—272;—«Книга и Револ.» 1920, VI, 26).—В. Засулич, Сочинения, II, 111—163 (О романах Степняка.—С. М. Кравчинский).—Д. Перрис, Пионеры русск. революции. Сборник I. П., 1906 (IV—Степняк и терроризм).—Л. Дейч, Баловень судьбы. П., 1917.—Л. Щишко, Собрание сочинений, т. IV. П., 1918, стр. 127—170 (С. М. Кравчинский и кружок чайковцев).—Л. Дейч, С. М. Кравчинский. С приложением статьи В. И. Засулич. П., 1919 (Отзывы: «Дела и Дни» I (1920), 491;—«Печ. и Рев.» 1921, III, 208—209;—«Прол. Рев.» I (1921), 185—186;—«Красн. Лет.» II (1922), 429).—С. М. Кравчинский, Царь-чурбан, царь-цапля. П., 1921 (Отзыв: «Прол. Рев.» VII (1922), 233—235).—С. М. Кравчинский, Смерть за смерть. П., 1920 (Отзывы: «Кн. и Рев.» 1920, VI, 27;—«Дела и Дни» III (1922), 192;—«Красн. Лет.» II (1922), 429).—Из архива П. Б. Аксельрода. Берлин, 1924, стр. 63—84 (Из переписки С. М. Кравчинского).—К. Н. Беркова, С. М. Кравчинский. К тридцатилетию со дня смерти. М., 1925.

Рабочий, «Былое» (загр.) IV (1903), 29 сл. (Воспоминания о С. М. Кравчинском).—В. И[охельсон], «Былое» 1907, IV, 256—258 (К событию 4 авг. 1878 г.).—«Былое» (загр.) XIV (1912), 52 сл. (Письмо С. М. Кравчинского к П. Л. Лаврову).—В. Богучарский, «Гол. Мин.» 1917, VII—VIII, IX—X (В 1878 году).—Н. С. Тютчев, «Былое» II (1918) (Разгром «Земли и Воли» в 1878 г.).—Р. Кантор, «Книга и Рев.» 1920, VI, 26—28 (С. М. Кравчинский).—Т. Немчинова, «Красн. Балтиец» 1920, VIII, 39—44 (Степняк-Кравчинский, как художник и публицист).—«Красн. Арх.» XIX (1926), 195—202 (Из переписки С. М. Кравчинского).—Группа «Освобождение труда». Сборник I (1923), 215—244 (Письма С. Кравчинского к В. И. Засулич).—Группа «Освобождение труда». Сборник III (1925), 152—153 (Письмо С. Кравчинского к членам Исполнит. Комитета «Народной Воли»); 157—160 (Письмо к Л.Г. Дейчу).—Р. Кантор, «Кат. и Сс.» 1928, XI (48), 70 сл. (Письма С. М. Кравчинского).

Стенограф. отчет, 26—28, 36, 38, 45, 46, 77, 78.—В. Мещерский, Мои воспоминания. П., 1898, ч. II, стр. 408.—Памяти Л. Э. Шишко. Сборник, стр. 7 (Ф. Волховский, Л. Шищко).—Госуд. преступления, III, 13—14 (12—13), 16 (14), 19—20 (18), 24—26 (22—23), 31 (28), 36—37 (33—34), 43 (39), 53 (48), 60 (55), 158—162 (144—148), 174 (158), 181 (165), 192 (174—175), 207 (188). 213 (194).—[Л. Тихомиров], В подполье, 33.—Вл. Дебогорий-Мокриевич, Воспоминания, 172.—А. Тверитинов, Воспоминания, 67.—П. Аксельрод, Рабочий класс и револ. движение в России, стр. 94—107. СПБ., 1907.—В. Богучарский, Активное народничество (Ук.).—А. Амфитеатров, Властители дум, стр. 311—326. СПБ., 1914.—Н. Морозов, Повести моей жизни, I, 63 сл., 297 сл.; II, 126 сл.; III, 252 сл.; IV, 80 сл., 132 сл., 158 сл., 177 сл., 206 сл.—В. Короленко, История моего современника, II, 120 сл.—Н. Ашешев, А. И. Желябов, 31.—Его же, С. Л. Перовская, 24 сл., 40 сл.—Л. Дейч, Д. Клеменец, 4 сл., 33 сл. —Л. Дейч, Русск. революц. эмиграция, 9 сл.—М. Файнштейн, Марк Малиновский, 11.—Л. Дейч, Г. В. Плеханов, I, 57 сл.—Н. Чарушин, О далеком прошлом (Ук.).—Л. Дейч, 16 лет в Сибири (Ук.).—О. Аптекман, Земля и Воля (Ук.).—Д. Клеменц, Из прошлого (Ук.).—Черный передел, 41 сл., 64, 69, 91.—И. И. Попов, Минувшее и пережитое, I—II (Ук.).—П. Л. Лавров, Народники-пропагандисты (Ук.).—Ю. Мартов, Общественное и умствен. движение в России, 75 сл.—В. Перовский, Воспоминания, 64 сл.—И. Волковичер, Начало социалист. движения в русск. Польше, I (Ук.).—П. Аксельрод, Пережитое, 142, 144—146, 186—189, 201 сл., 273, 402, 416—420.—М. Ф. Фроленко, Записки семидесятника (Ук.).—П. Кропоткин, Записки революционера, 142, 199, 236 сл., 406, 463.—М. Сажин, Воспоминания (Ук.).—В. Бурцев, Воспоминания, I (Ук.).—Л. Тихомиров, Воспоминания (Ук.).—Н. К. Бух, Воспоминания, 168.—С. Ковалик, Революц. движение 70-х г. г. (Ук.).—В. Левицкий, Партия «Нар. Воли», 34 сл., 58 сл.—Н. Чарушин, На Каре, 12,55.

«Вперед» № 2 (1875), 42 (Документы по внутрен. политике).—М. Д., «Вольн. Слово» № 23 (1882), 5 (Эмигранты и револ. действия в России).—«Вольн. Слово» № 42 (1882), 12—15 (Итальянская книжка о русск. революционерах).—О. Любатович, «Былое» 1906, V, 209 сл.; VI, 110 сл. (Далекое и недавнее).—С. Синегуб, «Былое» 1906, IX, 110 сл.; X, 74 (Воспоминания чайковца).—Старик [С. Ковалик], «Былое» 1906, X, 24 сл.; XI, 31 сл. (Движение 70-х г.г. по Большому процессу).—А. Лукашевич, «Былое» 1907, III, 20 (В народ!).—«Былое» 1907, VI, 8 (К истории партии «Нар. Воли»).—М. Попов, «Былое» 1907, VII, 275 (Из моего революц. прошлого).—«Былое» 1907, IX, 271 (Записка м-ра юстиции Палена).—И. Джабадари, «Былое» 1907, VIII, 10; IX, 188 сл. (Процесс 50-ти).—И. Житецкий, «Вестн. Европы» 1908, X, 608—612 (Литературные воспоминания о 70-х г.г.).—«Мин. Годы» 1908, XI, 98 сл. (В. А. Зайцев).—С. Зыков, «Рус. Стар.» 1910, VII, 13; IX, 407 (Наброски из моей жизни).—«О минувшем». Сборник (1909), стр. 239 сл. (М. Фроленко, Из далекого прошлого).—М. М. Клевенский, «Гол. Мин.» 1914, I, 6 сл. (И. Тургенев и семидесятники).—Л. Дейч, «Гол. Мин.» 1914, VI, 88 сл. (Один из последних семидесятников).—«Заветы» 1914, V, 159 сл. (Кое-что из жизни Гл. Успенского. По воспоминаниям А. Иванчина-Писарева).—Н. Морозов, «Гол. Мин.» 1915, IV, 123 сл. (За свет и свободу).—«Былое» II (1917), 168 (Из автобиографии В. Н. Фигнер).—В. Иохельсон, «Былое» XIII (1918), 71 сл. (Далекое и прошлое).—«Дела и Дни» II (1921), 90 (Письма П. Л. Лаврова к Г. В. Плеханову).—О. Аптекман, «Былое» XIX (1922), 125 сл. (Флеровский-Берви и кружок чайковцев).—Н. И. Драго, «Кат. и Сс.» VI (1923) (Записки старого народника).—«Музей Революции» I (1923), 44—48 (В. Иохельсон, Календарь «Нар. Воли»). — О. Аптекман, «Былое» XXVI (1924) (Д. Рогачев). — «Красн. Архив» VI (1924), 156 сл. (Из архива Л. Тихомирова). — «Ист.-Рев. Сборник» II (1924) (Ук.) (Л. Дейч, Черный передел;—В. Невский, Группа «Освобождение труда» в период 1883—1894 г.г.;—Э. Корольчук, Из переписки В. И. Засулич).—С. Мартыновский, «Канд. Звон» I (1925), 113 (Давно минувшее). — «Ист.-Рев. Сборник» III (1926) (Ук.) (В. Невский, В. П. Обнорский).—А. Корнилова-Мороз, «Кат. и Сс.» 1926, I (22), 23 сл. (С. Перовская и основание кружка «чайковцев»).—В. И. Сухомлин, «Кат. и Сс.» 1926, IV (25), 34 сл. (Из эпохи упадка партии «Нар. Воля»).—«Красн. Архив» XIX (1926), 170 (К истории «Земли и Воли» 1870-х г.г.).—А. Якимова, «Кат. и Сс.» 1927, VIII (37), 10 сл., 13 сл. (Большой процесс).—М. Бортник, «Красн. Летоп.» 1928, II (26), 178, 185 (В 70—80-е годы на Трубочном заводе).—С. Лившиц, «Кат. и Сс.» 1928, VI (43), 63 (Подпольные типографии 60—80-х г.г.).—«Красн. Арх.» XXIX (1928), 151 сл. (Неизданные записки Л. Тихомирова).

Краев, Владимир. Привлекался в 1874 г. к дознанию по делу о пропаганде в империи (193) в связи с обнаружением революцион. кружка в Вятской губ. (дело А-дра Зубарева).

Справка (А. Зубарев).

Краев, Семен, ученик Вятск. технич. учща. В связи с обыском в сент. 1874 г. у Павла Кудрявцева обнаружена прикосновенность его к вятск. революц. кружку.

Справка (Н. Наумов).

Краев, Семен Михайлович, еврей, елизаветградский мещанин. Род. ок. 1846 г. В

1870-х г. г. был частным поверенным в Елизаветграде. Имел отношение к елизаветградскому революц. кружку (К. Янковский, Ив. Дробязгин, Л. Майданский и др.) в 1875—1876 г. г.; сходки кружка происходили на его квартире. Арестован в июне 1876 г. в связи с делом о покушении на Гориновича; при допросах дал откровенные показания и оговорил многих лиц. По распоряжению начальника Одесск. жанд. управления от 29 июля 1877 г. подчинен гласн. надзору полиции. Предан суду по делу Малинки и др. и 3 дек. 1879 г. приговорен Одесским военно-окружным судом к лишению всех прав состояния и к каторжным работам на 15 лет, при чем суд счел возможным, в виду его откровенных показаний, ходатайствовать о смягчении ему наказания и о замене каторжных работ 6-месячным тюремн. заключением. Ходатайство суда было удовлетворено. По отбытии тюремн. заключения находился под гласн. надзором. Впоследствии сотрудничал в «Приазовском Крае». Умер 31 окт. 1895 г.

Справки (С. Краев, Л. Майданский, Малинка, Златопольский, Нуммерман, Н. Пашковский, Розенфельдт, А. Стокорыш).—Справ. листок.—Ведомость по Одесск. градоначальству (1879).—Бурцев, За сто лет, II, 101.—Хроника, 85.—С. Венгеров, Источники,—Его же, Список.

В. Дебогорий-Мокриевич, Воспоминания, 269 сл.—Л. Дейч, За полвека, II, 44 сл.—М. Фроленко, Записки семидесятника (Ук.).

Н. Виташевский, «Былое» 1906, II, 228 (Первое вооруженное сопротивление).—М. Фроленко, «Былое» 1906, V, 67—68 (*Побег «Алеши Поповича»*).—«Былое» 1906, VIII, 274—277 (Письмо г. Курицына и ответ редакции).

Краммер, Серафима Карловна, домашн. учительница. Привлекалась к дознанию по делу о противоправительствен. пропаганде (50). По выс. пов. 11 ноября 1876 г. дело о ней прекращено.

Доклады 1876, II, 331—339.—Справ. листок.

Крампе, Антон Андреевич, бессрочно-отпускной *бомбардир. Рабочий на фабрике* Чешера в Петербурге. В марте 1875 г. посещал квартиру на даче Бобонина на Выборгск. стороне, где жил его брат Як. Андр. Крампе и где вел пропаганду В. М. Дьяков. В апр. 1875 г. донес о пропаганде начальнику Петерб. губ. жанд. управления.

Госуд. преступления, I, 578 (319), 584 (322), 601—602 (331—332).—Э. Корольчук, «Кат. и Сс.» 1928, I (38), 11 (Из истории пропаганды среди рабочих в Петербурге в сред. 1870-х г.г.).

Крампе, Яков Андреевич, бессрочно-отпускной рядовой. Рабочий на фабрике Чешера в Петербурге. В марте 1875 г. участвовал в рабочем кружке Дьякова и жил на даче Бобонина на Выборгск. стороне, где Дьяков вел пропаганду среди рабочих.

Госуд. преступления, I, 578—579 (319), 582—584 (321—322), 591 (326), 599 (330), 603 (332—333).—Э. Корольчук, «Кат. и Сс.» 1928, I (38), 11 (Из истории пропаганды среди рабочих в Петербурге).

Кранихфельдт, Эвелина Людвиговна—фамилия по мужу Эв. Л. Улановской (см.).

Крапивин, Евгений Сергеевич, студент Казанск. ун-та, потом Мед.-Хир. ак-ии. Уроженец Нижегородск. губ. Привлечен к *дознанию по делу о пропаганде в империи* (193) и содержался под стражей в окт. 1874 г. за участие на собраниях нижегородск. кружка, устраиваемых Грациановым и Ливановым на его квартире и за распространение запрещ. книг. По распоряжению начальника Петерб. губ. жанд. управления подчинен в Петербурге надзору полиции.

Справки (Гадинский, Нефедов, П. Серебровский, Н. Теплов, Усачев).—Доклады 1876, I, 18.—Справ. листок.—Ведомость по Петерб. градоначальству (1878—1879).

Крапивин, Петр, рабочий химическ. Кокшанск. *завода* (Елабужск. у.). Арестован, как активный участник июльск. стачки 1874 г.

В. Невский, «Истор.-Маркс.» IV (1927), 135—136 (К вопросу о рабочем движении 70-х г.г.).

Крапухин, Иван Иванович.

См. «восьмидесятые годы».

Красавин, Василий Григорьевич, мещанин г. Кашина. Род. ок. 1859 г. Сельский учитель; близкий знакомый Е. и П. Ивановских. Арестован в 1876 г. и привлечен к дознанию по делу о пропаганде в Москве и Вологодск. губ. Под стражей находился два года и 7 месяцев. По выс. пов. 7 февр. 1879 г. дело о нем разрешено в администр. порядке с подчинением негласн. надзору полиции и с воспрещением педагогич. деятельности.

Справки (Евд. и П. Ивановские).—Доклады 1879, I, 62—87.—Справ. листок.

С. Мицкевич, «Кат. и Сс.» 1924, IV (11), 63 (Московск. революц. кружки втор. пол. 1870-х г.г.).

Краснов, Егор Павлович.

См. «восьмидесятые годы».

Краснов, Иван, *слушатель* Петровск. Землед. ак-ии в Москве. 22 мая 1872 г. было сделано распоряжение о производстве у него обыска.

Справка (Краснов).

Краснова, Мария Петровна—нелегальная фамилия, под которой работала в Москве на фабрике Моисеева Бети Каминская (см.).

И. Джабадари, «Былое» 1907, X, 170 (Процесс 50-ти).

Красностанов, Павел Иванович, сотник войска Донского. Род. ок. 1846 г. Близкий знакомый В. Зубрилова. Привлечен к дознанию, возникшему в марте 1876 г., по обвинению в преступн. пропаганде в Новохоперском у. (Ворон. губ.) и в Хоперск. окр. (Обл. в. Донского) (дело Зубриловых). По выс. пов. 29 ноября 1878 г. за сношения с В. Зубриловым, хранение и распространение запрещ. книг подчинен надзору полиции.

Справки (П. Красностанов, М. Платонов).—Доклады 1878, II, 602—614.—Справ. листок.

Красовский, студент. В 1872 г. принимал участие в петерб. кружке чайковцев.

Н. Чарушин, О далеком прошлом (Ук.).—С. Синегуб, «Былое» 1906, VIII, 79 (Воспоминания чайковца).

Красовский, Василий Александрович, сын священника, брат А-дра А-др. Красовского (см. т. I, вып. 2, ст. 188), гласный Вятск. земства, мировой судья г. Орлова (Вятск. губ.). Бывш. воспитанник дух. сем-рии. В

1867 г. на его имя А-дром Красовским в Вятке был открыт книжный магазин с публичною библиотекою, так как сам А-др Красовский находился под надзором. Арестован в конце 1874 г. и находился под стражей. Привлечен к дознанию по делу о пропаганде в империи (193), вследствие подозрения в распространении в Вятке запрещен. изданий. Магазин и библиотека были закрыты, а сам он по выс. пов. 19 февр. 1876 г. освобожден от взыскания за недостатком улик.

Справки (А. Зубарев, Семакин, Синцов, Ив. Чернышев, Ушнурский).—Доклады 1876, I, 38 об.—Справ. листок.

Красовский, Владислав Владиславович, мещанин. Род. ок. 1849 г. в Варшаве. Не окончил гимназии. Служил в Николаеве писарем в штабе Черноморского флота и в 1878 г. состоял в кружке, организованном Виттенбергом, Логовенко и друг. с целью подготовки покушения на Александра II. Скрылся из Николаева и под фамилией Кременского жил в Киеве, где находился в сношениях с Аар. Гобстом. Арестован 6 мая 1879 г. в Киеве, на Подоле, в квартире, где хранился пироксилин и незаряженные бомбы. Предан суду и Киевским военно-окружным судом за принадлежность к революц. сообществу и приготовление разрывных снарядов, по делу Федорова-Гобста 18 июля 1879 г. приговорен к смертной казни, замененной по конфирмации бессрочными каторжными работами. Каторгу отбывал на Каре, куда прибыл в марте 1880 г.; по манифесту 1883 г. срок каторжных работ сокращен до 20 лет; в 1886 г. выпущен в вольную команду, а в 1891 г.—на поселение. Жил в Чите (Забайкальск. обл.), где и умер в 1922 г.

В. В. Красовский.

С фотогр. 1879 г.
Из собр. Муз. «Каторга и Ссылка».

Справки (Вл. Красовский, Баломез, Давиденко, Желтоновский, Крылов, Подмогильный, Предтеченский, И. Сильчевский, Фроленко).—Справ. листок.—Свод указаний (Ук.).—Хроника, 88.—Больш. энциклопедия, XXI. Южно-русские союзы, 338.—Л. Дейч, 16 лет в Сибири (Ук.).— Кара и другие тюрьмы, стр. 253 (И. Жук-Жуковский, Мартиролог Нерчинской каторги).—Н. Чарушин, На Каре, 56.

«Листок «Зємли и Воли» VI (1879) (Хроника всенного положения) (Ревсл. журналистика 70-х г.г., 495—496).—«Былое» (загран.) I (1900), 52 (Хроника революционной и общественной борьбы).—Г. Осмоловский, «Мин. Годы» 1908, VII, 137 (Карийцы).

Красулькина. Летом 1871 г. посещала в Пскове револ. кружок, собрания которого происходили на квартире А. Н. Лидовой. Подчинена негласн. надзору.

Справка (А. Лидова).

Красюк, Виктор Петрович, дворянин. Род. в 1850 г. Воспитывался в Кишиневской дух. семинарии, потом был студентом Новороссийск. ун-та. В 1878—1879 г. г. принимал участие в кишиневск. револ. кружке. Привлекался к дознанию по делу о провозе во время русско-турецкой войны прокламаций и о расклейке их в апр. (?) 1879 г. в Кишиневе. В июне 1879 г. бежал в Румынию, где жил под фамилией Ник. Ник. Майкова в Тульче, Галаце и Плоештах. Примкнул к кружку русских эмигрантов, среди которых был известен под прозвищами: «Степан» и «Степан Никлу». В 1886—1887 г. г. под фамилией Куцмана Бессарабиана слушал лекции в Медиц. ак-ии в Бухаресте. До августа 1891 г. жил под фамилией Виктора Красеско в Плоештах; затем в Бухаресте; в 1894 г. выбыл в Добруджу, в Св. Георгиевск, где исполнял должность санитарного врача.

Справки (В. Красюк, Гашанский, Кулябко, П. Попович, Сенан-оглы).—Список псевдонимов.—Список 1883 г., I, стр. 48; 1899 г., стр. 389—391.—Хроника, 95, 329.

Крат, Дмитрий, дворянин. Род. ок. 1856 г. Привлечен к дознанию, возникшему в окт. 1877 г. в Полтавск. губ., по делу о революц. кружке, собиравшемся в Полтаве на квартире Салатко-Петрищева, по обвинению в распространении запрещенных книг. По выс. пов. 6 апр. 1878 г. дело о нем прекращено за недостатком улик.

Справка (Д. Крат).—Доклады 1878, I, 174—185.—Справ. листок.

Крах, Ксаверий, баварский подданный. Род. ок. 1832 г. Владелец манежа «Русск. Татерсаль», откуда были взяты экипаж и лошадь для убийства ген. Мезенцова. Привлечен к дознанию в авг. 1878 г. За неоказание содействия полиции при отыскании экипажа и лошади, по выс. пов. 18 июня 1880 г. получил строгое внушение.

Доклады 1880, II, 674—692.—Справ. листок.

Кремер, Гитля (Гита) Ицковна, виленск. мещанка. Род. ок. 1854 г. В 1875 г. входила в виленск. революц. кружок, организованный Давидовичем. Привлекалась к дознанию по делу о виленск. кружке. По выс. пов. 18 ноября 1876 г. дело о ней разрешено в администр. порядке с подчинением

ее в Вильно надзору полиции после «строгого внушения надлежащего начальства».

Справка (Г. Кремер).—Доклады 1876, I, 351—359.—Справ. листок.

Н. Бухбиндер, История еврейск. рабочего движения (Ук.).—«Ист.-Рев. Сборник» I (1924), 41, 56, 60. (Н. Бухбиндер, Из истории революц. пропаганды среди евреев в России в 1870-х г.г.).

Кремер, Иван Мовшович, ученик техническ. уч-ща в Ельце. В 1875 г. входил в местн. революц. кружок и находился в сношениях с виленск. кружком, организованным Давидовичем. Привлечен к дознанию по делу виленского кружка. По выс. пов. в 1876 г. подвергнут надзор у полиции после «строгого внушения со стороны начальства».

Справка (И. Кремер).

Н. Бухбиндер, История еврейск. рабоч. движения (Ук.).—«Ист.-Рев. Сборник» I (1924), 41, 43 (Н. Бухбиндер, Из истории революц. пропаганды среди евреев в 1870-х г.г.).

Кремер, Станислав—под этою фамилией арестован австрийскими властями в февр. 1879 г. в Кракове и предан суду Эразм А-др. Кобылянский (см.).

Хроника, 329.

Крендовская, Аграфэна, акушерка. Проживала в 1879 г. в Харькове на одной квартире с политич. неблагонадежными лицами (Хотинская и др.) и принадлежала к револ. кружку, организованному среди местного студенчества Н. И. Долгополовым; кружок находился в сношениях с черниговск. кружком.

Справки (А. Крендовская, Н. Долгополов, В. Михайловский).

Крестинская, Александра, сельская учительница. По агент. сведениям, принадлежала в 1876 г. к киевск. революц. кружку и в конце т. г. распространяла среди крестьян запрещ. литературу. В нач. 1878 г. посещала студенч. сходки, примыкая к бунтарям-народникам.

Свод указаний (Ук.) («Былое» 1907, VI, 140).

Крестовоздвиженский, Александр Андреевич, сын дьякона Мелитопольск. у. (Таврич. губ.). Род. ок. 1851 г. Принадлежал к «Общ-ву друзей», организованному Натансоном-Хазовым. Известен под кличкою «Петр-буфетчик». В марте 1877 г. переехал из Петербурга в Москву. Арестован в июне 1877 г. в Москве на квартире Жейца и привлечен к дознанию по делу «Общ-ва друзей», по обвинению в ближайшем участии в делах общ-ва, в снабжении Шарашкина подложным видом и в проживании по чужому виду. Под стражей находился семь месяцев и 13 дней. Умер в Московск. тюремн. больнице 13 янв. 1878 г. По выс. пов. 29 ноября 1878 г. дело о нем за смертью прекращено. Незадолго до смерти товарищи подготовляли его освобождение.

Сообщение М. М. Клевенского.—Справки (Булгаков, Уст. Жейц, Адриан Михайлов).—Доклады 1878, III, 621—649.—Справ. листок.

Викторова-Вальтер, «Кат. и Сс.» 1924, IV (11), 68—70 (Из жизни революц. молодежи втор. полов. 70-х г.г.).—С. Мартыновский, «Кандальн. Звон» I (1925), 106 сл. (Давно минувшее).—«Ист.-Рев. Сборник» III (1926) (Ук.) (Э. Корольчук, Из истории пропаганды среди петерб. рабочих во второй половине 70-х г.г.).

Креховецкий, Василий Васильевич, мещанин, воспитанник Байрамчской учит. сем-рии (Аккерм. у.). Род. в 1857 г. Состоял, по агентурн. сведениям, в конце 1878 г. участником местного революц. кружка, организованного П. Сокольским. По окончании семинарии был учителем приходск. уч-ща. Привлекался по делу кружка к дознанию, возникшему в ноябре 1878 г.

Справки (И. Павлов, П. Сокольский, Яловега).—Справ. листок.

Кречетович, Илья Данилович, дворянин. Род. ок. 1847 г. в Житомире. Окончил Киевск. юнкерск. уч-ще. Потом был почтовым чиновником. В 1878 г. был в отставке в чине кол. регистратора. Принадлежал к революц. кружку, организованному в 1878 г. Ив. Басовым для добывания средств на революц. цели. Принимал участие в подготовке ограбления почты в Житомире. Арестован 24 апр. 1879 г. по подозрению в укрывательстве революционных деятелей; на его квартире арестован также К. Багряновский. Киевск. военно-окружн. судом по делу Бильчанского и др. в июле 1879 г. приговорен к лишению всех прав и к каторжным работам на четыре года. Каторгу отбывал на Каре, куда прибыл в марте 1880 г. В 1883 г. поселен в Верхоленске (Иркутск. губ.); потом переехал в Красноярск, где и умер.

Справки (Багряновский, Горский, Зундштрем, Лобанев-Гудзь, А. Марчукова, С. Строганов).—Справ. листок.—Хроника, 85, 87.—Больш. энциклопедия, XXI.

Л. Дейч, 16 лет в Сибири (Ук.).—Кара и другие тюрьмы, 254 (И. Жук-Жуковский, Мартиролог Нерчинск. каторги).—Г. Осмоловский, «Мин. Годы» 1908, VII, 137 (Карийцы).—Я. Белый, «Кат. и Сс.» VI (1923), 72 (Воспоминания об Якутской ссылке).

Кржеминский, Игнатий Ипполитович, из мещан, бывш. студент Технолог. ин-та. В 1873 г. проживал в Петербурге на квартире Кир. Милоглазкина, известной под названием «таракановской коммуны». Арестован 17 авг. 1877 г. и привлечен к дознанию по делу об устройстве в Торопецком у. (Псковск. губ.), в имении Кресты, фермы в целях пропаганды среди местного населения. Содержался в тюрьме в Торопце. В виду его расстроенного здоровья, по выс. пов. 25 июля 1879 г. дело разрешено в администр. порядке с высылкою его в Зап. Сибирь под надзор полиции в местность, которая будет признана наиболее благоприятной для здоровья. По постановлению Особ. совещания от 15 марта 1880 г. оставлен под надзором в Кургане (Тобольск. губ.) на полтора года.

Справки (И. Кржеминский, Кир. Милоглазкин).—Доклады 1878, III, 633; 1879, II, 525—527.—Справ. листок.

Кржеминский, Николай Ипполитович, мещанин г. Брацлава. Род. ок. 1857 г. Был студентом Киевск. ун-та, потом—Медико-Хирург. ак-ии. Арестован 7 июня 1877 г. и привлечен к дознанию по делу «Общ-ва друзей», по обвинению в проживании в ка-

честве работника на ферме, устроенной И. Линевым в с. Мостовке (Ардатовск. у.) в целях пропаганды. По выс. пов. 29 ноября 1878 г. дело о нем разрешено в администр. порядке с высылкою его под надзор полиции в одну из северо-восточных губ. Выслан в Вологодск. губ. и с 14 янв. 1879 г. водворен в В. Устюге; оттуда переведен в Вельск (Волог. губ.), где оставался до осени 1880 г. В 1881—1882 г.г. был членом киевск. группы «Нар. Воли»; вел пропаганду среди рабочих и учащихся. Впоследствии отошел от революц. деятельности.

Сообщение М. М. Клевенского.—Справка (В. Воронцов).—Доклады 1878, III, 621—649.—Справ. листок.—Ведомость по Вологодск. губ. (1879).

Черный передел, стр. 77.—В. Фигнер, Запечатленный труд. Собр. сочинений, I, 104, 314.—«Народовольцы после 1-го марта». Сборник, 168 (Народовольческая организация в Киеве с осени 1880 г. по апрель 1883 г.).—«Народовольцы 80—90-х годов». Сборник, 62, 65 (С. Иванов, Письма к Карповичу). — А. Н. Бах, «Былое» 1907, I, 122; II, 192 (Воспоминания народовольца).—«Ист.-Рев. Сборник» III (1926) (Ук.) (Э. Корольчук, Из истории пропаганды среди рабочих Петербурга во второй пол. 1870-х г.г.).

Кривенко, Александр, служащий на заводе в Петербурге. Арестован после 13 марта 1879 г. на квартире Шуппе в связи с покушением на Дрентельна.

«Земля и Воля» V (1879) (Наши домашние дела) (Революц. журналистика 70-х г.г., 460).

Кривенко, Людмила Николаевна, жена литератора С. Н. Кривенко. Арестована в Петербурге после 13 марта 1879 г. в связи с покушением на Дрентельна.

«Земля и Воля» V (1879) (Наши домашние дела) (Революц. журналистика 70-х г.г., 460).

Кривенко, Сергей Николаевич.

См. «восьмидесятые годы».

Кривицкий, Николай, учитель в Миргороде. В 1878 г. поступил в Киевск. ун-т и, по агентурн. сведениям, принимал деятельное участие в жизни революц. кружков, где он был известен под кличкою «Генерал».

Свод указаний (Ук.) («Былое» 1907, VI, 146).

Криволуцкая, Анна Федоровна, дочь священника. Род. в 1846 г. в Козлове (Тамб. губ.). В 1870-х г.г. слушательница врачебн. курсов в Петербурге при Мед.-Хир. ак-ии. В 1874 г. привлекалась к дознанию по делу о пропаганде в империи (193) за сношения с уличенными в пропаганде (Мих. Остроумов, Ковалик, Гриценков); письма ее найдены 31 мая 1874 г. в Саратове при обыске мастерской Пельконена. По выс. пов. 19 февраля 1876 г. дело о ней разрешено в администр. порядке с учреждением негласн. надзора полиции, которому она подчинена со 2 апр. 1876 г. В 1880 г. получила звание женщины-врача. В 1900-х г.г.— врач в Козлове (Тамбовск. губ.).

Справки (П. Максимов, Назаров, В. Сенкевич, М. Сиротенко, А. Фаресов).—Доклады 1876, I, 26 об.—Справ. листок.—Ведомость по Петербургск. градоначальству (1876—1879).— Медиц. список.—Госуд. преступления, III, 177 (161), 185 (169).

Кривошапкин, Николай, мещанин Таврической губ.—фамилия, под которой в 1879 г. проживал в Киеве Ив. Ник. Ивичевич (см.).

«Голос» 1879, № 169 (Судебная хроника).

Кривошеин, Александр Иванович, дворянин Херсонск. губ. Род. ок. 1858 г. Окончил частное реальн. училище. В 1877 г. посту-

А. И. Кривошеин.

С фотогр. 1879 г.
Из собр. Муз. «Каторга и Ссылка».

пил в Минск. пехотн. полк вольноопределяющимся и принимал участие в русско-турецкой войне; за храбрость произведен в прапорщики. В 1878 г. посещал сходки револ. кружка в Кишиневе и принимал участие в расклейке прокламаций по городу по поводу убийства Мезенцова. Арестован в дек. 1879 г. и предан суду. В апр. 1880 г. по делу Геллиса Одесск. военно-окружным судом за принадлежность к революц. организации приговорен к четырем годам каторжн. работ. На Кару прибыл 16 окт. 1880 г. Летом 1881 г. выпущен в вольную команду и через несколько месяцев умер в Усть-Каре.

Справки (А. Кривошеин, Гашанский, В. Стоялов).—Справ. листок.—Больш. энциклопедия.

И. П. Белоконский, Дань времени (Ук.).—Л. Дейч, 16 лет в Сибири (Ук.).—Кара и другие тюрьмы, 254 (И. Жук-Жуковский, Мартиролог Нерчинской каторги).

«Общее Дело» № 48 (1882), 10 (Письмо из Сибири).—«Вестник Нар. Воли», II, 168.—Г. Осмоловский, «Мин. Годы» 1908, VII, 120, 137 (Карийцы).

Кривошеин, Иван, ученик Техническ. училища в Москве. В дек. 1879 г. при обыске у него найдены запрещ. издания и ящик с типографск. шрифтом.

Справки (В. Сергиевский, Корнильев, Кузнецов).

Кривуша, студент 3-го курса Горн. инст-та в Петербурге. Уволен из института за участие в студенч. сходке 2 ноября 1874 г.

«На пути к победе». Сборник, 5 (Р. Арский, Горный институт в революц. движении).

Кривуша, Виктор Семенович. Род. в 1853 г. Студентом Киевского ун-та принимал дея-

тельное участие в 1875—1876 г. г. в студенч. сходках. Был близок к Ф. В. Волкову. Переехав в Петербург, продолжал принимать участие в револ. движении. В 1880 г. получил звание лекаря. В 1910-х г.г.—военный врач в Люблине.

Справка (В. Кривуша).—Свод указаний (Ук.) («Былое» 1907, VI, 139).—Медиц. список.—С. Венгеров, Список.

Кривуша, Владимир Семенович, дворянин. Род. в 1858 г. По окончании Кишиневск. реальн. уч-ща, в 1878 г. поступил в Технолог. ин-т. Привлекался к дознанию, возникшему 30 авг. 1878 г., по делу о переписке с содержавшимися в Доме предвар. заключения (дело Клейн, Тартаковского и др.). Был арестован, но вскоре освобожден. По выс. пов. 4 окт. 1879 г. дело о нем прекращено за недостатком улик.

Доклады 1879, III, 635—658.—Справ. листок.—«Ист.-Рев. Сборник» III (1926) (Ук.) (В. Невский, В. Обнорский).

Кривцова, Мария Львовна—девичья фамилия М. Л. Кунахович (см.).

Справка (М. Кривцова).

Крикливый, Алексей Афанасьевич. Род. в 1852 г. Студент Киевск. ун-та. По агент. сведениям, в сред. 1870-х г. г. принадлежал к студенч. кружку «черноморцев», сходки которого происходили на его квартире. Привлекался к дознанию по обвинению в распространении запрещ. книг в Кубанск. области и обязан подпискою о невыезде, с подчинением надзору полиции. В 1881 г. получил звание лекаря. Впоследствии—д-р медицины. В 1900-х г. г.—врач в Кубанской области.

Справки (А. Крикливый, Забота, Н. Подревский).—Свод указаний (Ук.).—Медиц. список.—С. Венгеров, Список.

Криль, Александр Александрович, сын надв. сов., дворянин. Род. в 1843 г. Женат первым браком на Соф. Ник. Ткачевой. Студентом Московск. ун-та был причастен к делу об издательской артели в 1866 г., как кассир ее. В нач. 1870-х г. г. проживал в Швейцарии; был в близких отношениях с русскими эмигрантами в Цюрихе. Имел отношение к лавровскому журналу «Вперед». Арестован весною 1872 г. С 1875 г. до нач. 1890-х г. г. служил в Екатеринбурге и Перми, в управлении Уральской жел. дороги. В качестве участника «Красн. Креста Народн. Воли» оказывал помощь революц. деятелям. Арестован 24 дек. 1881 г. и привлечен к дознанию, производившемуся ген.-майором Федоровым, по делу о «Красн. Кресте Нар. Воли». По выс. пов. 5 окт. 1883 г. предназначен к ссылке в Зап. Сибирь под надзор на пять лет, замененной пребыванием в Перми под гласн. надзором. С 1892 г. по 1900 г. служил в Москве, затем в Иркутске в управлении жел. дорог. Сотрудник журналов и переводчик. Принадлежал к партии социалистов-революционеров; входил в иркутскую группу партии вместе с Фриденсоном. Участвовал в организационном партийном с'езде на Иматре в дек. 1905 г.—янв. 1906 г. Умер в Петербурге 13 янв. 1908 г.

Сообщения Т. А. Богданович (урожд. Криль), И. И. Попова, С. П. Швецова.—Справка (Байдаковский).—Дело Деп. пол. V, № 1426 (1881).—Татищев, Револ. движение, гл. IX.—Голицын,

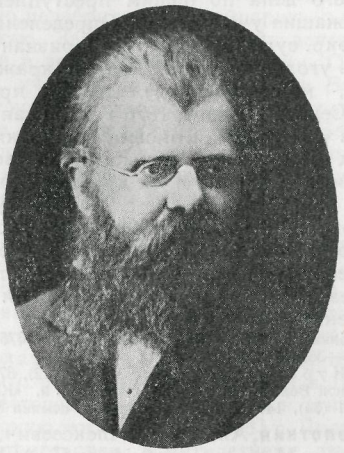

А. А. Криль.

С фотогр. 1880-х г.г.
Из собр. Муз. «Каторга и Ссылка».

Десятая глава, 110.—Обзоры, II, 17, 19, 61; III, 28, 81; VII, 68.—Список 1886 г.—Хроника, 217.—С. Венгеров, Источники.—Его же, Список.

В. Короленко, История моего современника.—Н. К-н, Материалы по истории ссылки в Степн. край, 66.—И. И. Попов, *Минувшее и пережитое*, II (Ук.).—А. Н. Анненская, «Русск. Бог.» 1913, I (Воспоминания).

Криль (урожденная Ткачева), Софья Никитична, сестра П. Н. Ткачева. Род. в 1842 г. Училась в частном пансионе в Петербурге, потом на Аларчинских женских курсах. Принимала участие в женском движении, примыкая к радикальному крылу. В нач. 1870-х г. г., проживая в Женеве, принимала участие в подготовке к изданию журнала Лаврова. В 1872 г. перевела роман Швейцера «Эмма». Умерла в Петербурге в февр. 1875 г.

Сообщение Т. А. Богданович (урожд. Криль).—Справка (Байдаковский).—И. Е. Деникер, «Кат. и Сс.» 1924, IV (11), 36 (Воспоминания).

Кристлиб, Александр Васильевич, отст. колл. секретарь. Род. ок. 1844 г. Как обвинявшийся в преступн. пропаганде, подвергнут гласн. надзору с 21 февраля 1879 г. в Архангельск. губ.

Справка (А. Кристлиб).—*Ведомость по* Архангельск. губ. (1879).—Справ. листок.

Кристлиб, Андрей, учитель Архангельск. приходск. уч-ща. По распоряжению м-ра народн. просв. уволен в окт. 1879 г. со службы, вследствие политич. неблагонадежности, выразившейся в близком знакомстве с ссыльными.

Справка (А. Кристлиб).

Кропачев, Илларион Иванович, дворянин. Род. в 1851 г. Обвинялся в государств.

преступлении и в других преступлениях, совершенных в пределах Астрах. и Сарат. губерний. Согласно выс. пов. 27 марта 1875 г. удовлетворено ходатайство Сената о передаче его дела по общим преступлениям в подлежащие учреждения. Определением Сарат. окр. суда 25 окт. 1875 г. признан виновным в уголовном преступлении (кража, растрата, мошенничество). Особым присутствием Сената 21 сент. 1876 г. признан виновным в «составлении письма и записки, в которых выражалось неуважение к верховн. власти, и в передаче их другому лицу». По выс. пов. 9 дек. 1876 г. по совокупности приговорен к лишению всех прав состояния и к ссылке на житье в Енисейск. губ. с воспрещением всяких отлучек в течение трех лет и выезда в другие губернии Сибири в продолжение десяти лет.

Справка (Ил. Кропачев.—Доклады 1875 г.; 1876, II, 366—367.—Справ. листок.

Б. Кубалов, «Кат. и Сс.» 1924, V (12), 87 (Ветеран «Народной Воли»).—И. Белоконский, «Кат. и Сс.» 1927, II (34), 149 (К истории политич. ссылки 80-х г.г.).

Кропоткин, Александр Алексеевич, князь, дворянин Московск. губ., брат П. А. Кропоткина. Род. в Москве 10 авг. 1841 г. Осенью 1853 г., по распоряжению Николая I, поступил в Моск. кадетск. корпус, из которого вышел в 1859 г., желая поступить в ун-т. Состоял вольнослушателем Московск. ун-та и принимал в октябре 1861 г. активное участие в студенческих волнениях. По выс. пов. 6 февр. 1862 г. уволен из ун-та и предназначен к высылке из Москвы под надзор полиции на год в случае отсутствия в столицах поручителей. В 1864 г. по совету брата П. А. Кропоткина поступил на службу в Иркутский казачий полк. В нач. 1867 г. вместе с братом вернулся в Петербург и осенью т. г. поступил в Военно-Юрид. академию. По окончании в ней курса в 1869 г. зачислен кандидатом на судебную должность при Петерб. военном суде. Скоро вышел в отставку и перешел на гражданскую службу; служил в Телеграфном департаменте (пом. начальника отделения, а потом юрисконсультом). В 1872 г. вышел в отставку с чином титулярного советника и выехал за границу. В 1872—1874 г.г. жил в Швейцарии; принимал участие в делах русской эмиграции; близко сошелся с П. Л. Лавровым. После ареста П. А. Кропоткина вернулся в Россию в июле 1874 г. Вследствие политической неблагонадежности подчинен особ. надзору. Арестован в конце декабря 1874 г. в Петербурге, вследствие перехваченной переписки с П. Л. Лавровым, и по выс. пов. в мае 1875 г. выслан в администр. порядке в Минусинск (Енисейской губ.) под надзор полиции. По постановлению Особ. совещания от 8 марта 1882 г. переведен в Зап. Сибирь и в июне т. г. водворен в Томске. В Сибири переводил с английского, сотрудничал в журнале «Знание» и в «Сибирской Газете»; занимался астрономией. Застрелился в Томске 25 июля 1886 г.

А. А. Кропоткин.

С фотогр. 1868 г.
Из собр. Музея им. П. А. Кропоткина.

Сообщение В. С. Кропоткиной.—Справка (А. Кропоткин).—Статист. ведомости (Архив м-ва юстиции). — Татищев, Революц. движение 60-х г.г., гл. III.—Голицын, Десятая глава, 110.—Справ. листок.—Список 1886 г.—Бурцев, За сто лет, II, 47, 128.—Языков, Обзор, VI, 70.—Больш. энциклопедия, XXI.—С Венгеров, Источники.—Его же, Список.

Некрологи: «Восточн. Обозрение» 1886, № 34.—«Новь» 1886, № 21, отд. II, стр. 532. —«Истор. Вестн.» 1886, X, 247.

Дж. Кеннан, Сибирь и ссылка, I, 240 сл.—А. Ульяновский, Женщины в процессе 50-ти, стр. 15.—И. Белоконский, Дань времени (Ук.).—Политические процессы 60-х г.г., I (Ук.).—П. Л. Лавров. Сборник. П., 1928, стр. 436—437 (П. А. Кропоткин, Воспоминания о П. Л. Лаврове).—Дневник П. А. Кропоткина. М.-П., 1923, стр. 180, 277.—И. И. Попов, Минувшее и пережитое, I—II (Ук.).—Д. Клеменц, Из прошлого (Ук.).—П. А. Кропоткин, Записки революционера, 52 сл., 139, 252 сл., 274 сл., 445.—П. Лавров, Народники-пропагандисты (Ук.).—М. П. Сажин, Воспоминания (Ук.).—С. Елпатьевский, Воспоминания, 45.

«Колокол» л. 137 (1861), стр. 1137 (Материалы по истории студентского движения).—«Вперед» № 13 (1875), 409 (Из истории арестов и преследований).—«Набат» № 4 (1881), 2—3 (Внутреннее обозрение).—«Вестн. Нар. Воли» V (1886), 169.—И. Житецкий, «Вестник Европы» 1908, X, 602—603 (Литературные воспоминания о 70-х г.г.).—«Кат. и Сс.» 1924, III (10), 220 (Два письма В. Шаганова З. К. Пекарскому).—И. Жук-Жуковский, «Кат. и Сс.» 1924, V (12), 317 (Памяти Дж. Кеннана).—Е. Воронин, «Пути Революции» 1925, II, 139 (Из воспоминаний рядового народовольца).—И. Белоконский, «Кат. и Сс.» 1927, II (31), 149 (К истории политич. ссылки 80-х г.г.).—С. Швецов, «Кат. и Сс.» 1928, IV (41), 92 (Культурное значение политич. ссылки в Зап. Сибири).

Кропоткин, Петр Алексеевич, дворянин Московск. губ., сын генерал-майора, князя Кропоткина. Род. в Москве 27 ноября 1842 г. По желанию Николая I зачислен в Пажеский корпус, в который определен 25 авг. 1857 г. Назначен камер-пажом 16 июня 1861 г. Окончил Пажеский корпус 19 июля 1862 г. и, отказавшись от карьеры гвардейского офицера, поступил офицером в чине сотника, в Амурский казачий полк на Дальнем Восто-

ке, где пробыл 5 лет. Состоя на службе и занимаясь научн. исследованиями, много путешествовал по Сибири, Манчжурии и Се-

П. А. Кропоткин.

С фотогр. 1885 г.
Из собр. Музея им. П. А. Кропсткина.

верн. Китаю. В 1867 г. вернулся в Петербург и поступил на физико-математическ. фак-т Петерб. ун-та, занимаясь преимущественно вопросами географии и геологии. Уволен 4 янв. 1868 г. по прошению с военной службы с переименованием в титулярные советники и 8 ноября 1868 г. определен на службу в мин-ство вн. дел с откомандированием для занятий в Центр. Статистич. комитет. В том же 1868 г. избран членом Географич. общ-ва и секретарем его. В нач. февр. 1872 г. уехал за границу; жил в Швейцарии и Бельгии; сблизился с членами Интернационала и примкнул к Юрской федерации. Согласно прошению уволен от службы 14 мая 1872 г. В мае 1872 г., по возвращении из-за границы, сблизился с участниками петерб. кружка «чайковцев» и вступил в кружок. По поручению кружка, в ноябре 1873 г. составил записку «Должны ли мы заняться рассмотрением идеала будущего строя». Принял с зимы 1872 г., под фамилией Бородина, деятельное участие в революц. пропаганде среди рабочих, преимущественно среди ткачей на Выборгск. стороне, а также в составлении пропагандистск. литературы («Емелька Пугачев» и др.); читал лекции по истории западного рабоч. движения. Арестован 23 марта 1874 г. и привлечен к дознанию по делу о пропаганде в империи (193). По личному распоряжению Александра II заключен в Трубецкой бастион Петропавловск. крепости, где находился с 27 марта 1874 г. по 20 дек. 1875 г., когда был переведен в Дом предвар. заключения. По болезни был переведен в арестантск. отделение Николаевского военного госпиталя, откуда 30 июня 1876 г., с помощью Веймара, Иванчина-Писарева и др., бежал. В июле т. г. с паспортом на имя Левашева благополучно перебрался в Швейцарию, а потом в Англию. За границей принял деятельное участие в анархистском движении. Осенью 1877 г. участвовал в конгрессе в Вервье, а затем во всемирном социалистич. конгрессе в Генце, где избран секретарем. Из Бельгии уехал в Англию, потом жил в Швейцарии, где близко сошелся с анархистами Дж. Гильомом и братьями Реклю. В 1878 г., переехав в Париж, основал анархистскую группу, но, преследуемый полицией, переехал в Женеву, где основал анархистский орган «Révolté». В июне 1881 г., в связи с цареубийством 1-го марта 1881 г., по настоянию русск. правительства изгнан из Швейцарии и переехал снова во Францию. 21 дек. 1882 г., в связи с рабочими беспорядками в Лионе, был арестован в местечке Тонон и заключен в Лионскую тюрьму. 7 янв. 1883 г. Лионским судом приговорен к пятилетнему тюремн. заключению за принадлежность к Интернационалу; в марте 1883 г. переведен в центральн. тюрьму в Клерво для отбытия наказания. В сред. янв. 1886 г. освобожден из тюрьмы и выслан из Франции. Вернувшись в Англию, прожил там до революции 1917 г. С 1903 г. принимал ближайшее участие в издании органа заграничн. анархистск. группы «Хлеб и Воля». В 1906 г. участвовал в с'езде русских анархистов в Лондоне. Автор многих научных трудов по геологии и географии; виднейший теоретик анархизма. Во время империалистической войны 1914 и сл. г.г. находился в рядах оборонцев. После Февральск. революции вернулся 12 июня 1917 г. в Россию. Последние годы жизни жил в г. Дмитрове (Московск. губ.), где и умер 8 февр. 1921 г.

Сообщения М. М. Клевенского и И. И. Попова.—Список 1852—1879 г. г., л. 37.—Справ. листок.—Календарь «Нар. Воли», 156.—Список 1883 г., I, стр. 47—48; 1899 г., стр. 387—388.—Обзор, III, 11.—Бурцев, За сто лет, II, 77, 82, 83, 87, 107, 124, 131.—Список псевдонимов.—А. Корнилов, Обществ. движение, 201 сл.—Больш. энциклопедия, XXI.—«Русск. Ведомости». Сборник, 96.—С. Венгеров, Источники.—Словари: Граната (т. 26), Брокгауза и др.—Глинский, Революц. период, II, 10 сл., 22 сл., 108 сл.—В. Невский, Очерки, I (Ук.).—Деятели русск. революц. движения, 39—40.—Владиславлев, Русск. писатели.—А. Шилов, Что читать по истории русск. револ. движения.

З. Белосельский, П. А. Кропоткин. СПБ., 1906.—П. А. Кропоткин, В русских и французских тюрьмах. П., 1907 (Сочинения, т. IV).—П. А. Кропоткин. К 80-летию со дня рождения. Сборник. М., 1922.—Памяти П. А. Кропоткина. П.-М., 1922. Изд. Всеросс. обществ. комитета по увековечению памяти П. А. Кропоткина (тоже—«Былое» кн. XVII (1922)—целиком посвященная П. А. Кропоткину).—Дневник П. А. Кропоткина. Центрархив. Гиз., 1923.—П. Кропоткин, Записки революционера. М., 1924 (и другие издания).—Н. К. Лебедев, П. А. Кропоткин. М., 1925.—Н. К. Лебедев, Музей П. А. Кропоткина. Л.-М., 1928.

«Вперед» № 38 (1876), 473 сл. (Известие о побеге П. Кропоткина).—«Вперед» № 39 (1876), 501 сл. (Еще сведения о бегстве П. Кропоткина).—«Вольн. Слово» № 45 (1882), 14—15 (Речи кн. Кропоткина на митингах в Великобритании).—«Моск. Вед.» 1883, № 100 от 10 апр. (Кропоткин и его обожатели).—П. Кропоткин, «Былое» (загр.)

I (1902), 34—36 (Пропаганда среди петербургских рабочих в нач. 70-х г.г.).—А. Иванчин-Писарев, «Былое» 1907, I, 39—42 (Побег П. А. Кропоткина).—Л., «Заветы» 1912, IX (Из воспоминаний о П. А. Кропоткине).—Ф. Волховский, «Заветы» 1913, II, 159—165 (Из английской прессы о юбилее Кропоткина).—«Гол. Мин.» 1917, I, 84 сл. (Розыски П. А. Кропоткина в 1876 г. Из бумаг В. Н. Смельского).—«Былое» XVII (1921) (Статьи: «Должны ли мы заняться рассмотрением идеала будущего строя?». Записка П. А. Кропоткина;—Князь П. А. Кропоткин. Справка Департамента полиции;—П. А. Кропоткин на государственной службе;—Н. Ашешев, Кропоткин и царское правительство в 1875 г.;—М. Лешерн-фон-Герцфельдт, Воспоминания о побеге П. А. Кропоткина;—А. А—в, Побег Кропоткина;—Н. Критская, Из воспоминаний о П. А. Кропоткине;—И. Гинцбург. Мое последнее свидание с П. А. Кропоткиным;—П. А. Кропоткин в Дмитрове. Воспоминания;—Последние дни Кропоткина. Воспоминания;—Н. Лебедев, П. А. Кропоткин, как теоретик био-социолсгич. закона взаимопомощи;—Э. Гольдман, П. А. Кропоткин).—В. Горев, «Печать и Револ.» 1921, I, 170—173 (П. А. Кропоткин).—И. Книжник, «Красн. Летопись» IV (1922), 28—51. (Воспоминания о П. А. Кропоткине).—Бюллетень Всеросс. обществ. комитета по увековечению памяти П. А. Кропоткина. М., 1924. Вып. I—II (Кроме статей и воспоминаний, имеется Kropotkoviana).—«Былое» XXXI (1925), 131—132 (Письмо П. А. Кропоткина).—А. В., «Красн. Нива» 1925, № 46 (Неизданные страницы П. Кропоткина).—Лебуржуа, «Кат. и Сс.» 1926, I (22), 141—142 (П. А. и С. Кропоткины в деле помощи русск. ссыльным).—«Кат. и Сс.» 1926, IV (25), 7 сл. (Письма П. А. Кропоткина к В. Н. Черкезову).—Р. Кантор, «Прожектор» 1928, III (П. А. Кропоткин и газета «Le révolté»).

Стенограф. отчет, 27, 28, 38, 70, 94—95, 98, 100, 101, 103, 104, 106, 112—113, 462, 467—472.—Памяти Л. Эм. Шишко. Сборник, стр. 23 сл. (Ф. Волховский, Л. Э. Шишко).—Госуд. преступления, III 7 (6—7), 15—18 (13—16), 34—38 (31—34).—С. М. Степняк-Кравчинский, Собрание сочинений, т. I, стр. XI—XXXI (П. Кропоткин, Воспоминания о С. Кравчинском); т. II, стр. 16, 64 сл., 131 сл. (Подпольная Россия).—Д. Перрис, Пионеры русск. революции. Сборник, 31 сл.—В. Богучарский, Активное народничество (Ук.).—Л. Дейч, Баловень судьбы, 10—11, 39, 47.—Н. Ашешев, С. Перовская, 22, сл. 37.—Л. Дейч, Революц. эмиграция 70-к г. г., стр. 3 сл., 10 сл.—М. П. Сажин, Воспоминания (Ук.).—Д. Клеменц, Из прошлого (Ук.).—О Аптекман, Земля и Воля (Ук.).—Черный передел, 68.—П. Аксельрод, Пережитое, 183—184, 186, 263, 333.—И. И. Попов, Минувшее и пережитое, I—II (Ук.).—В Перовский, Воспоминания, 61.—П. Л. Лавров, Народники-пропагандисты (Ук.).—Н. Чарушин, О далеком прошлом (Ук.).—К. Котов, Записки землевольца, 23.—В. Бурцев, Воспоминания, I (Ук.).—М. Фроленко, Записки семидесятника (Ук.).—И. Гинсбург, Из прошлого (Воспоминания). Л., 1925, стр. 163—179.—Сибирская живая старина. К 75-летию Вост.-Сибирск. Отдела Русск. Геогр. Общ-ва. В. II (Иркутск, 1926), 17, 65, 66.—Семьдесят пять лет Вост.-Сибирск. Отдела Русск. Геогр. Общ-ва. Иркутск, 926, стр. 8, 39, 44, 99, 116, 127.—Л. Тихомиров, Воспоминания (Ук.).—С. Ковалик, Революц. движение 70-х г.г. (Ук.).—В. Левицкий, Партия «Нар. Воли», 33 —С. Елпатьевский, Воспоминания, 45—47

«Вольн. Слово» № 4 (1881), 1 (Передовая).—«Вольн. Слово» № 9 (1881), 6—7 (Как лгут на русскую эмиграцию).—«Вольн. Слово» № 39 (1882), 11—12 (Статья русск революционера в английск. журнале)—«Набат» № 4 (1881), 4 (Смесь).—«Вольн. Слово» № 42 (1882), 18 (Два конгресса социалистов).—О. Любатович, «Былое» 1906, V, 237 сл. (Далекое и недавнее).—С. Синегуб, «Былое» 1906, VIII, 79; X, 46 сл. (Воспоминания чайковца).—Старик [С. Ковалик], «Былое» 1906, X, 24 сл. (Движение 70-х г.г. по Большому процессу).—«Былое» 1907, IX, 271 (Записка министра юстиции Палена).—И. Житецкий, «Вестн. Евр.» 1908, X, 599—607 (Литературные воспоминания о 70-х г.г.). «О минувшем». Сборник (1908), 239 сл. (М. Фроленко), Из далекого прошлого). — М. М. Клевенский, «Гол. Мин.» 1914, I, 7 сл. (И. С. Тургенев и семидесятники). О. Аптекман, «Былое» XIX (1922); 125 сл. (Флеровский-Берви и чайковцы).—«Красн. Летоп.» 1922, II (Отзыв о «Былом», кн. XVII).—Н. Драго, «Кат. и Сс.» VI (1922) (Записки старого народника).—С. Елпатьевский, «Былое» XXX (1925), 116—118 (Воспоминания).—С. Мартыновский, «Канд. Звон» 1925, I, 112 сл. (Давно минувшее).—В. Перовский, «Кат. и Сс.» 1925, III (16), 18 сл. (Мои воспоминания).—«Ист.-Рев. Сборник» III (1926) (Ук.) (В. Невский, В. П. Обнорский).—Группа «Освобождение труда». Сборник I (1925) (Ук.) (Письма Л. Дейча к П. Аксельроду).—А. Корнилова-Мороз, «Кат. и Сс.» 1926, I (22), 21 сл. (С. Перовская и основание кружка «чайковцев»).—Б. Николаевский, «Кат. и Сс.» 1926, IV (25), 227 (В. Н. Черкезов).—И. Попов, «Кат. и Сс.» 1926, IV (25), 220 (С. Ф. Ковалик)—«Красн. Арх.» XIX (1926), 196 сл. (Из переписки С. М. Кравчинского).—«Истор.-Маркс.» IV (1927), 243 (Отзыв о кн. Чарушина).—А. Якимова, «Кат. и Сс.» 1927, VIII (37), 10 сл. (Большой процесс).—К. Терешкович, «Кат. и Сс.» 1928, V (42), 72 (После каторги в эмиграцию).—М. Бортник, «Красн. Летоп.» 1928, II (26), 183 сл. (В 70—80-е годы на Трубочном заводе).

Кросман, Иоган, шлиссельб. мещанин. Род. ок. 1851 г. Как привлеченный к дознанию о государств. преступлении, подчинен, по распоряжению начальника Петерб. губ. жандарм. управления от 25 окт. 1877 г., особому надзору полиции в Петербурге.

Ведомость по Петерб. градоначальству (1877).

Кротков, Капитон Гаврилович, сын священника. Род. ок. 1852 г. Студент Московск. Землед. ак-ии. Арестован вследствие близких отношений с Вас. Зубриловым и привлечен к дознанию, возникшему в марте 1876 г., по обвинению в участии в пропаганде в Новохоперск. у. (Воронежск. губ.) и Хоперск. округе (Обл. в. Донского). По выс. пов. 29 ноября 1878 г. за сношения с В. Зубриловым и знание о его преступной деятельности подчинен строгому надзору полиции.

Справка (К. Кротков).—Доклады 1878, II, 602—614.—Справ. листок.—Ведомость по Моск. губ. (1879).

Кротов, Михаил Васильевич, сын пермского купца. Род. ок. 1858 г. Воспитывался в Пермск. дух. сем-рии; в 1878 г. был студентом Петерб. ун-та. В ноябре 1878 г. привлечен к дознанию, производившемуся при Пермском губ. жанд. управлении, по обвинению в передаче А-дру Шалаевскому запрещ. книг и в распространении преступных воззрений. По выс. пов. 13 июня 1879 г. дело о нем разрешено в администр. порядке с учреждением за ним гласн. надзора полиции по выдержании в тюрьме в течение двух месяцев. С 8 сент. 1879 г. находился под надзором в Перми.

Справка (А. Шалаевский).—Доклады 1879, III, 371—379.—Справ. листок.—Ведомость по Пермск. губ. (1879).

Кротов, Николай Иванович, крестьянин—нелегальная фамилия, под которою проживал в 1876 г. на Ижорском заводе в Колпине и весною 1877 г. в Илецке—Иос. Матв. Окушко (см.).

Доклады 1878, II, 477—490.

Кротонов, Петр Васильевич, сын губ. секретаря, ученик Пензенск. гимназии. В 1874 г. участвовал в пензенск. револ. кружке, организованном П. Войнаральским. Вел пропаганду среди товарищей по гимназии и исполнял разные поручения Войнаральского и Каменьского. Арестован осенью 1874 г. Предан 5 мая 1877 г. суду особ. присутствия Сената по обвинению в участии в противозакон. сообществе и в распространении преступных сочинений (процесс 193-х). Умер до суда в 1877 г. в Доме предвар. заключения в Петербурге.

Справки (Корнеев, Покровский, В. Сабелькин).—Справ. листок.—Календарь «Нар. Воли», 150, 152.—Бурцев, За сто лет, II, 91, 93.

Госуд. преступления, III, 192—195 (175—178), 198—199 (180—181), 202—203 (184), 263 (239), 265 (241).—С. Чудновский, «Мин. Годы» 1908, V—VI, 374 (Из дальних лет).

Кругляков, Иван Иванович, студент юридич. фак-та Моск. ун-та. В 1879 г. принадлежал (?) к группе «русских социал-демократов».

«Ист.-Рев. Сборник» II (1924) (Ук.) (Э. Корольчук, «Русские социал-демократы в 1879 г.»).

Круковская (по мужу Бубновская), Юлия Осиповна. Род. в 1850 (1853?) г. Дворянка Черниговской губ., дочь колл. асессора, смотрителя училищ. Окончила гимназию. До 1875 г. жила у отца. Переехав в Киев, поступила пом. надзирательницы в приют для детей рабочих, которым заведывала ее двоюродн. сестра Ел. Косач. Привлекалась к дознанию, возникшему в 1876 г., по делу о преступн. сообществе в Елизаветграде, вследствие обнаружения помощи в доставлении паспорта Анне Макаревич, с которым она уехала за границу. С 23 апр. 1877 г. по распоряжению Киевск. губ. жанд. управления подчинена негласному надзору. Весною 1877 г. оставила службу в приюте и открыла в Киеве столовую. По выс. пов. 26 июля 1878 г. дело о ней за недостатком улик прекращено. Находилась в близких сношениях с кружком Дейча и Стефановича и под именем сестры Бохановского помогала, вместе с Рохальским, 10—13 сент. 1877 г. очистить конспиративную квартиру в Киеве, где помещалась тайная типография. По постановл. Киевск. губ. жанд. управления арестована в конце 1877 г.; находилась в заключении в Киевской Лукьяновской тюрьме в связи с Чигиринским делом. Предана суду по обвинению в «сокрытии и истреблении следов преступления» Стефановича, Дейча и др. Судилась с 6 по 8 июля Киевск. 1879 г. соедин. палатою и 8 июля признана виновною в укрывательстве следов печатания в тайной типографии преступных сочинений и приговорена к лишению всех особ., лично и по состоянию присвоен. прав и преимуществ и к ссылке на житье в Иркутск. губ. с воспрещением всяких отлучек в течение трех с половиною лет. После пересмотра дела Сенатом приговорена 17 янв. 1881 г. к каторжным работам на 13 лет 8 месяцев. Летом 1881 г. находилась в Красноярской тюрьме, куда прибыла из Мценской пересыльн. тюрьмы. На Кару прибыла в февр. 1882 г. В 1885 г. выпущена в вольн. команду; в авг. 1890 г. вышла на поселение. Поселена в Чите. Умерла в Забайкальской области.

Ю. О. Круковская.

С фотогр. 1870-х г.г.
Из собр. Муз. «Каторга и Ссылка».

Справка (Ю. Круковская).—Справ. листок.—Ведомость по Киевск. губ. (1877—1878).—Доклады 1878, II, 426—430.—Справ. листок.—Хроника, 92.—Бурцев, За сто лет, II, 101.—Больш. энциклопедия, XXI.—В. Бурцев, Календарь (Ук.).

Л. Дейч, Четыре побега, 169, 170, 208.—О. Аптекман, Земля и Воля (Ук.).—А. Прибылева-Корба, Народная Воля. Воспоминания (Ук.).—Кара и другие тюрьмы, 254 (И. Жук-Жуковский, Мартиролог Нерчинской каторги).

«Голос» 1879, №№ 239, 243, 244, 248, 249 (Судебная хроника).—В. Малавский, «Нар. Воля» VII (1881) (Письмо осужденного к русск. обществу) (Литература партии «Нар. Воля», 485).—Г. Осмоловский, «Мин. Годы» 1908, VII, 124, 151 (Карийцы).—Н. Тютчев, «Былое» X—XI (1918), 213 (Здание у Цепного моста).—С. Ястремский, «Канд. Звон» I (1925), 17 (Кара).—В. Чернояров, «Из эпохи борьбы с царизмом», III (1925), 27 сл. (Воспоминания о неудавшемся побеге политических из Лукьяновск. тюрьмы в 1878 г.).—И. Белоконский, «Кат. и Сс.» 1927, II (31), 149 (К истории политич. ссылки 80-х г.г.).—С. Лившиц, «Кат. и Сс.» 1928, VI (43), 67 (Подпольные типографии 60—80-х г.г.).

Крупский, Иван, табельщик в мастерской при станции Владикавказск. жел. дороги в Ростове-на-Дону. Обыскан в конце янв. 1876 г. Вместе с Наддачиным и др. входил в 1875 г. в ростовский отдел Южно-Российск. рабочего союза; составил проект устава.

Справка (Наддачин).—Южно-русские союзы (Ук.).

Крутиков, Николай, студент Харьковск. ун-та. В апр. 1874 г. вместе с Говорухо-Отроком сорганизовал в Харькове революц. кружок из семинаристов, которым руководил С. Ковалик. Сходки кружка происходили на квартире Крутикова; сам он распространял среди семинаристов запрещ. произведения. Арестован в нач. 1875 г. и заключен в Харьковск. тюремн. замке, где в том же году покончил жизнь самоубийством (повесился).

Справки (Бранднер, Н. Лебедев, Лукашевич, П. Максимов, М. Перцов, А. В. и Н. Н. Поповы, М. Спесивцев, Титов, М. Федоровский).—Календарь «Нар. Воли», 150.—Бурцев, За сто лет, II, 86.

Стенограф. отчет, 219—223, 226, 229—232, 253, 254, 258—260, 263—265.—Госуд. преступления, III, 99—101 (89—91), 107 (98).—«Вперед» № 10 (1875), 297 сл. (Мартиролог).

Крухмалев, Александр Емельянович, петербург. ремесленник, сын отст. рядового. Род. в Курляндск. губ. ок 1851 г. Учился в

народн. школе при заводе Торнтона в Петербурге; вел пропаганду среди рабочих. Познакомившись в 1875 г. с В. М. Дьяковым,

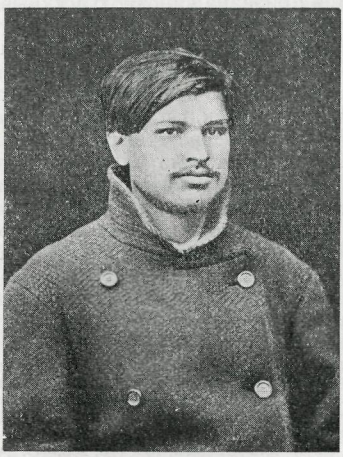

А. Е. Крухмалев.
С фотогр. 1879 г.
Из собр. Музея Революции СССР.

хотел, по его просьбе, определить его чернорабочим на Петерб. Патронный завод. Арестован вместе с Дьяковым 12 апр. 1875 г., но 2 мая т. г. освобожден. Свидетель по процессу Дьякова. Вместе со студентом Богомоловым открыл сапожную мастерскую на Петерб. стороне на имя крестьянина Митрофанова. Вместе с Пресняковым и Садовниковым принимал участие в пропаганде среди рабочих, в убийстве агента Шарашкина, а также в подготовке убийства агента Беланова. В мае 1879 г. по распоряжению петерб. ген.-губернатора выслан в администр. порядке вследствие политической неблагонадежности в Восточ. Сибирь, где водворен 2 авг. 1879 г. в Красноярске. По распоряжению енисейского губернатора в марте 1880 г. переведен в Туруханск. По постановлению Особ. совещания от 3 мая 1882 г. срок надзора продлен на два года.

Сообщение С. П. Швецова.—Справки (А. Крухмалев, В. Дьяков).

Госуд. преступления, I, 591—592 (326—327), 604 (333).—«Набат» № 4 (1881), 2—3 (Внутреннее обозрение).—И. Белоконский, «Кат. и Сс.» 1927, II (31), 149 (К истории политич. ссылки 80-х г.г.).

Крушинский, Станислав Адольфович. Род. ок. 1842 г. Проживал в Волынской губ. В 1876 г. подозревался в способствовании в провозе из-за границы запрещен. сочинений.

«Вперед» № 34 (1876), 331 (Секретн. документы по внутрен. политике русск. правительства).

Крыжановская, Мария Павловна—нелегальная фамилия, под которою в 1878 г. проживала в Киеве М. П. Ковалевская (?) (см.).

«Голос» 1879, №№ 243, 244 (Судебн. хроника).

Крыжановский, военный врач в Киеве. По показаниям Богуславского принадлежал в 1878—1879 г.г. к украинофильск. револ. кружку.

Свод указаний (Ук.).

Крыжановский, Адольф Степанович, киевский мещанин. Род. в 1855 г. Рабочий, слесарь на жел. дороге (1879 г.). Участвовал в кружке, подготовлявшем ограбление почты в Житомире, (кружок Ив. Басова); вел пропаганду среди рабочих. По распоряжению киевск. ген.-губернатора выслан из Киева в окт. 1879 г. в Архангельскую губ.; водворен 27 февраля 1880 г. в Шенкурске. По постановлению Особ. совещания от 17 окт. 1881 г. выслан под надзор полиции на пять лет в Зап. Сибирь. В 1886 г. жил в Томск. губ.

Справка (А. Крыжановский).—Список 1886 г.—К. Котов, Записки землевольца, 115.

Крыжановский, Никанор (Никандр?) Федорович, сын священника. Род. в 1859

Н. Ф. Крыжановский.
С фотогр. 1880 г.
Из собр. Муз. «Каторга и Ссылка».

(1856?) г. в с. Дубовом (Балтск. у., Подольской губ.). Воспитывался в Каменец-Подольск. дух. сем-рии, из которой исключен из 2-го класса «за несоблюдение семинарск. дисциплины». Был сельским учителем. С апр. 1879 г. служил писцом в Подольск. дух. консистории. В 1879 г. организовал в Каменец-Подольске револ. кружок и 25 июля 1879 г., вместе с Стопневичем, Казачковским и Туровичем, ограбил около местечка Ярмолинец (Каменец-Подольск. губ.) почту. Арестован 26 июля 1879 г.; при аресте оказал вооруженное сопротивление; при обыске найдены типографские принад-

лежности. Судился Киевск. военно-окружным судом с 16 по 20 окт. 1879 г. и приговорен к лишению всех прав состояния и к смертной казни через повешение, замененной по конфирмации киевск. ген.-губернатора 22 окт. 1879 г. 20-летними каторжн. работами в рудниках в виду его молодости и прошения о помиловании. Отправлен 1 ноября 1879 г. в Мценскую перес. тюрьму, а оттуда в Сибирь. По дороге бежал 2 авг. 1880 г. с Ключинск. этапа (Канск. окр.), но был пойман 9 авг. т. г. За побег 20-летние каторжн. работы заменены бессрочными. На Кару прибыл во втор. пол. февраля 1881 г. и в мае 1882 г. снова бежал, но был пойман через несколько дней. В 1883 г. с Кары отправлен в Петербург и 31 июля 1883 г. заключен в Петроп. крепость, в которой находился до 20 июля 1884 г., когда был переведен в Дом предвар. заключения. Затем, по одним сведениям, в авг. 1884 г. доставлен в Шлиссельбург, где и умер в 1885 г.; по другим сведениям отправлен на Сахалин. Вероятнее всего—умер вскоре после июля 1884 г. в тюрьме.

Справки (Н. Крыжановский, Новицкий, Д. Стопневич).—Список 1879—1884 г.г., л.л. 82 об., 84.—Список 1884—1887 г.г., л. 17 об.—Календарь «Нар. Воли», 141, 155, 160.—Хроника, 90, 136.—Бурцев, За сто лет, II, 100, 112.—Больш. энциклопедия, XXI.

Д. Кеннан, Сибирь и ссылка, II, 218.—И. Белоконский, Дань времени (Ук.).—В. Фигнер, Запечатленный труд, II, 156.—Л. Дейч, 16 лет в Сибири (Ук.).—М. Новорусский, Записки шлиссельбуржца, 214.—В. Панкратов, Жизнь в Шлиссельб. крепости (Ук.).—Е. Колосов, Государева тюрьма—Шлиссельбург (Ук.).—Л. Волкенштейн, Из тюремных воспоминаний (Ук.).—Б. Титлинов, Молодежь и революция, 35.—Кара и другие тюрьмы, стр. 70 сл. (Н. Левченко, Побег с Кары); стр. 254 (И. Жуковский, Мартиролог Нерчинской каторги).—С. Ковалик, Революцион. движение 70-х г.г. (Ук.).—Н. Чарушин, На Каре, 87.

Листок «Нар. Воли», II (1883) (Из письма сосланного в Сибирь) (Литература парт. «Нар. Воля», 641).—Поливанов, «Былое» 1906, II, 276 (Отрывки из писем бывш. шлиссельбуржца).—Н. Геккер, «Былое» 1906, IX, 72 (Политическ. каторга на Каре).—Г. Осмоловский, «Мин. Годы» 1908, VII, 137 (Карийцы).—С. Ковалик, «Кат. и Сс.» 1924, IV (11), 161 (Революционеры-народники в каторге и ссылке).—Ф. Давиденко, «Кат. и Сс.» 1924, IV (11), 312 (Письмо в редакцию).—Н. Ростов, «Кат. и Сс.» 1925, IV (17), 138 (Попытка упразднить Шлиссельб. крепость).—С. Ястремский, «Канд. Звон» I (1925), 8 (Кара).—М. Чернавский, «Кат. и Сс.» 1926, VII—VIII (28—29), 119 сл. (Ип.Н. Мышкин).

Крыжановский, Юрий (Георгий), сын дворянина. Весною 1874 г., распрогандированный Н. Жебуневым, работал в его кузнице в Одессе; участвовал в собраниях, происходивших на квартире Макаревича. После ареста Вл. Жебунева увез оставшиеся у него запрещ. книги из с. Васильевского в Одессу. Был арестован в 1874 г. и привлечен по делу о пропаганде в империи (193). По выс. пов. 19 февр. 1876 г. дело о нем разрешено в администр. порядке с учреждением негласного надзора.

Доклады 1876, I, 28 об.—Справ. листок.

Стенограф. отчет, 382, 393, 396, 400.—Госуд. преступления, III, 141—143 (128—131), 149 (135).—«Ист.-Рев. Сборник» III (1926) (Ук.) (В. Невский, В. Обнорский).

Крылов, Александр Максимович, писарь 1-го Черноморск. флотск. экипажа. Род. в 1853 г. Воспитывался в частн. школе в Ростове. Был постоянным посетителем собраний кружка, организованного в 1878 г. в Николаеве Логовенко, Виттенбергом и др. Арестован 20 дек. 1879 г. и привлечен к дознанию, возникшему в Керчи 12 марта 1879 г., по делу о николаевск. кружке. По выс. пов. 2 сент. 1881 г. дело о нем разрешено в администр. порядке с вменением ему в наказание предвар. содержания под стражей, с исключением его из военно-морской службы и с высылкою на родину, в Ростов (Ярославск. губ.), под надзор полиции на два года с воспрещением отлучек.

Справки (А. Крылов, Красовский, Подмогильный, И. Сильчевский).—Доклады 1881, II, 340—358.—Справ. листок.

А. Дрезен, «Кат. и Сс.» 1927, II (30), 75 (Матросы в революц. движении 70-х г.г.).

Крылов, Василий. По агент. сведениям, состоял участником тайного общ-ва в Петербурге и в 1874 г. вел пропаганду среди рабочих Патронного завода.

Справка (В. Пирогов).

Крылов, Григорий Федорович, крестьянин с. Андреевского (Новоторжск. у., Тверской губ.). Род. ок. 1849 г. В 1872 г. окончил школу Техническ. общ-ва в Петербурге. Работал в нач. 1870-х г.г. на ткацких фабриках на Выборгской стороне в Петербурге. Был распропагандирован чайковцами, с которыми сблизился в 1872 г. Находился в близких сношениях с Синегубом и Иванчиным-Писаревым. Весною 1873 г. способствовал Фроленко и Аносову устроить около Твери «притон для агитаторов». Участвовал в хождении в народ, в качестве офени с конца 1873 г. вел пропаганду среди крестьян; пропагандировал также среди крестьян своей деревни вместе с Д. Клеменцом. Арестован в марте 1874 г. и привлечен к дознанию по делу о пропаганде в империи (193); освобожден 28 марта 1874 г. и подчинен надзору полиции. В авг. 1874 г. приехал в Нижний-Новгород к Цветкову с письмами из Москвы и 25 авг. был арестован на квартире В. Серебровского; при аресте назвался крестьянином Леонт. Гурьяновым. Находился в заключении в Москве, где летом 1876 г. умер в тюремн. больнице от туберкулеза.

Справки (Гр. Крылов, А. Иванчин-Писарев).—Список псевдонимов.—Календарь «Нар. Воли», 152.—Бурцев, За сто лет, II, 86.—Больш. энциклопедия, XXI.—Б. Глинский, Революц. период, II, 30.—В. Невский, Очерки, I (Ук.).

«Вперед» № 43 (1876), 627 сл. (Гр. Ф. Крылов).

Стенограф. отчет, 98, 99, 106, 109, 477, 478.—Госуд. преступления, III, 160 (145—146), 168 (153—154).—А. Файнштейн, Марк Малиновский, 9.—Л. Щишко, Обществен. движения 60-х—перв. пол. 70-х г.г., стр.84.—Н. Чарушин, О далеком прошлом (Ук.).—В. Перовский, Воспоминания, 108.—Щ. Левин, Д. Клеменц. М., 1929, стр. 21—25.

«Вперед» № 42 (1876), 598.—В. Бурцев, «Былое» 1906, I, 184 (Северный союз русск. рабочих).—А. Лукашевич, «Былое» 1907, III, 21, 32, 33 (В народ!).—Щ. Левин, «Истор.-Маркс.» IV (1927), 243 (Отзыв о кн. Чарушина).—А. Якимова, «Кат. и Сс.» 1927, VIII (37), 11 (Большой процесс).

Крылова, Елена Ефремовна, акушерка. Род. ок. 1855 г. Привлекалась к дознанию, возникшему в нач. 1877 г., по делу о преступн. пропаганде в Ярославле и Костроме (дело Антушевых); предоставляла свою квартиру для сходок, устраиваемых Антушевым. По выс. пов. 6 дек. 1878 г. дело о ней прекращено.

Доклады 1878, III, 653—662.—Справ. листок.

Крылова, Мария Константиновна, дворянка, дочь колл. асессора. Род. в 1842 г.

М. К. Крылова.

С фотогр. 1870-х г.г.
Из собр. Муз. «Каторга и Ссылка».

в Смоленской губ. (Гжатске?). Училась в частном пансионе в Москве. В 1865 г., познакомившись в Москве с Екат. Ив. Засулич и сестрами Ивановыми, вошла в швейную мастерскую, организованную последними на артельн. началах, в качестве работницы; была в сношениях с членами кружка Ишутина. Арестована 3 мая 1866 г. и привлечена к дознанию по делу о покушении 4 апр. 1866 г. за участие в швейной мастерской. В мае 1867 г. получила разрешение выехать из Москвы в Гжатск. По заключению выс. утвержд. Следствен. комиссии по делу 4 апр., во внимание к ее молодости, вменено в наказание предварительное содержание под стражей с подчинением секретному надзору. В 1869 г. принимала участие в кружке, организованном Ф. Волховским в Москве. Привлекалась к дознанию в связи с нечаевским делом по подозрению в перевозке переписки нечаевцев. С 1876 г. входила в состав общ-ва «Земля и Воля»; в 1877 г. училась в Женеве заборному делу, а по возвращении в Россию была хозяйкой землевольческой типографии. После распада «Земли и Воли» в 1879 г. вошла с осени т. г. в чернопередельческую группу. Проживала в Петербурге по паспорту вдовы титул. сов. Розановой и принимала участие в организации на Вас. Острове чернопередельческой типографии; была хозяйкой квартиры. Арестована в ночь на 28 янв. 1880 г. вместе с Пьянковым, Приходько-Тесленко и др. на той же квартире. Предана суду по делу о чернопередельческой типографии и Петерб. судебн. палатою 29 сент. 1881 г. приговорена к лишению всех лично и по состоян. присв. прав и преим. и к ссылке на поселение в Иркутск. губ. Прибыла в Красноярск 4 авг. 1882 г. Водворена в Тунке (Иркутск. губ.), потом переведена в Иркутск. По возвращении из Сибири жила в Воронеже, где служила в статистическом бюро. Умерла в Воронеже в 1916 г.

Нечаевск. дело (III Отдел.).—Справки (М. Крылова, Е. Засулич, А. Колачевская, В. Переплетчиков, И. Пьянков, Приходько-Тесленко, Сулима-Самойло, Ел. Шевырева).—Дело деп. полиции V, № 2285 (1882).—Татищев. Революц. движение, гл. IX и прилож. К.—Календарь «Нар. Воли», 142.—Обзор, III, 3; XII, 179.—Бурцев, За сто лет, II, 108.—Хроника, 109, 201.—Больш. энциклопедия, XXI.—Б. Глинский, Револ. период, II, 358 сл.—В. Невский, Очерки, I (Ук).

Е. Брешковская, «Гол. Мин.» 1918, X—XII, 169 сл.

(Из воспоминаний. IV. М. К. Крылова).

Белый террор, 15, 79.—С. Степняк-Кравчинский, Собрание сочинений, II, 165 (Подпольная Россия).—Н. Морозов, Повести моей жизни, IV, 192 сл., 263 сл.—В. Фигнер, Запечатленный труд, 136.—О. Аптекман, Земля и Воля (Ук.).—Черный передел, 67, 91.—П. Аксельрод, Пережитое, 340.—Л. Тихомиров, Воспоминания (Ук.).—Л. Лойко, От «Земли и Воли» к ВКП, стр. 89, 90—92, 102, 111.

«Вольн. Слово» № 43 (1882), 5 (Список 59-ти политическ. ссыльных).—«Нар. Воля» VIII—IX (1882) (Хроника арестов) (Литература парт. «Нар. Воля», 527).—О. Любатович, «Былое» 1906, VI, 110 (Далекое и недавнее).—Н. Морозов, «Былое» 1906, XII, 20 сл. (Возникновение «Нар. Воли»).—Н. Морозов, «Гол. Мин.» 1915, V, 117 сл. (За свет и свободу).—«Красн. Архив» VI (1924), 191 (Из архива Л. Тихомирова).—«Ист.-Рев. Сборник» II (1926) (Ук.) (Л. Дейч, Черный передел.—В. Невский, «Зерно». Рабочий листок). —«Красн. Архив» XIX (1926), 202. (Извещение о разгроме типографии в Саперном переулке).—С. Ливщиц, «Кат. и Сс.» 1928, VI (43), 78 (Подпольные типографии 60—80-х г.г.).—Е. Ковальская, «Кат. и Сс.» 1929, I (50), 66 сл. (Первая типография «Черного Передела»).

Крым-Шахмалов, студент Петровск. Землед. ак-мии в Москве. Вследствие политической неблагонадежности подчинен, по распоряжению петерб. градоначальника от 5 янв. 1879 г., негласн. надзору на все время пребывания его в Петербурге.

Справка (Крым-Шахмалов).

Крюков, Федор Николаевич, сын петерб. купца 2-й гильдии. Род. в Петерб. губ. ок. 1852 г. Как привлекавшийся к дознанию по обвинению в госуд. преступлении, подчинен, по распоряжению Петерб. губ. жанд. управления от 27 окт. 1879 г., гласному надзору в Петербурге.

Ведомость по Петерб. градоначальству (1879).

Крюкова, студентка в Цюрихе. По агент. сведениям, в 1872 г. в Цюрихе, вместе с Жилко занималась набором кн. «Отщепенцы».

Справка (Жилко).—Голицын, Десятая глава, 110.

Крюкович, Дмитрий Алексеевич, дворянин. Род. в 1848 г. в Псковск. губ. Летом 1871 г. посещал собрания кружка, происходившие на квартире А. Н. Лидовой. По распоряж. псковск. губернатора от 7 июня 1871 г. подчинен надзору полиции в Петербурге, где он поступил в Мед.-Хир. ак-ию. С ноября 1873 г. жил в Харькове и был студентом местного ун-та. В 1874 г. привлечен к дознанию по делу о пропаганде в империи (193), вследствие перехваченной его переписки с Козачеком. По выс. пов. 19 февр. 1876 г. дело о нем прекращено за недостатком улик. В 1876 г. окончил курс со званием лекаря. В 1900-х г.г.—врач в Череповце.

Справки (Д. Крюкович, А. Лидова, С. Симонтов).—Доклады 1876, I, 38 об.—Справ. листок.—Ведомости: по Харьковск. губ. (1875—1876); по Петерб. градоначальству (1879).—Медиц. список.

Крюкович, Раиса, жена дворянина Д. А. Крюковича. Привлекалась в 1874 г. к дознанию по делу о пропаганде в империи (193). По выс. пов. 19 февр. 1876 г. дело о ней прекращено за недостатком улик.

Доклады 1876, I, 38 об.—Справ. листок.

Ксендзенко, Александр Иванович. Род. в 1852 г. Студентом Киевск. ун-та, по агент. сведениям, ездил в сред. 1870-х г. г. в Миргородский уезд, где вел пропаганду среди крестьян. Окончил курс со званием лекаря в 1876 г. В 1900-х г. г.—врач в Миргороде.

Справка (С. А. Петров).—Свод указаний (Ук.).—Медиц. список.

Ксенжский, Людвиг Осипович, мещанин. Род. ок. 1849 г. Воспитывался в ремесленной школе. По ремеслу—котельщик. В июне 1878 г. принимал участие в собраниях на квартире Яна Томашевского в Варшаве; был кассиром кружка. Привлечен к дознанию, возникшему в 1879 г. в Варшаве, по делу о пропаганде (дело 137-ми). Дал откровенные показания (?). По выс. пов. 2 апр. 1880 г. дело о нем разрешено в администр. порядке с подчинением его надзору полиции после выдержания в тюрьме в течение двух месяцев.

Справка (Л. Ксенжский).—Доклады 1880, I, 64—135.—Справ. листок.

Очерк истории социалист. движения в Польше, 19.—И. Волковичер, .Начало социалист. рабочего движения в Польше, I (Ук.).

Ксенофонтов, солдатский сын. По агентурн. донесению от 13 июня 1879 г., принадлежал к революц. кружку в Шадринске (Пермск. губ.).

Справка (Воронин).

Кубышкин, Семен, крестьянин Смоленской губ., рабочий (?). Род. ок. 1858 г. За возбуждение рабочих Новой Бумагопрядильной фабрики в Петербурге к прекращению работ, выслан под надзор полиции в Архангельскую губ. Водворен в Мезени с 13 авг. 1879 г.

Ведомость по Архангельск. губ. (1879).

Кувшинская (по мужу Чарушина), Анна Дмитриевна, дочь сельск. священника, жена Н. А. Чарушина. Род. в с. Кокшаге (Яранского у., Вятск. губ.) 25 марта 1851 г. Окончила Вятскую женскую гимназию в 1867 г. С 1869 г. по 1871 г. была классной

А. Д. Кувшинская.

С фотогр. 1884 г.
Из собр. Муз. «Каторга и Ссылка».

дамой в Вятск. епарх. женск. училище; уволена в 1871 г. за «вредное влияние» на учениц. Служила учительницей в Вятск. женск. гимназии и в 1872 г. получила запрещение педагогической деятельности. В авг. 1872 г. переехала в Петербург, где поступила слушательницей женск. курсов при Мед.-Хир. ак-ии. В 1873 г. вошла в петербургск. кружок чайковцев и вместе с П. А. Кропоткиным, Н. А. Чарушиным, Л. Э. Шишко и друг. вела пропаганду среди рабочих на Выборгск. стороне (кличка: «Марья Андреевна»). Арестована в Петербурге 18 марта 1874 г. Содержалась сначала в Коломенской части, потом переведена в Дом предвар. заключения. 5 мая 1877 г. предана суду особ. присутств. Сената по обвинению в составлении противозаконного сообщества, в участии в нем и в распространении преступ. сочинений (процесс 193-х). За отказ отвечать на вопросы суда удалена 25 окт. 1877 г. из залы заседаний. 23 янв. 1878 г. признана виновной во вступлении в противозакон. сообщество со знанием его преступн. целей и приговорена к лишению всех особ. прав и преимуществ и к ссылке на житье в Тобольск. губ., при чем суд ходатайствовал о вменении ей в наказание предвар. содержания под стражей. После состоявшегося приговора освобождена из-под стражи. По выс. пов. 11 мая 1878 г. ходатайство суда не уважено, а приговор утвержден условно; на самом деле подчинена надзору полиции. Находилась в заключении в Литовск. тюр. замке. 12 февр. 1878 г.

вышла замуж за Н. А. Чарушина и последовала 23 июля т. г. за ним в Сибирь вместе с партией. Вместе с мужем жила на Каре, где исполняла обязанности акушерки в Карийском лазарете в качестве помощницы А. И. Успенской. В 1881 г., по выходе Н. А. Чарушина с Кары, учительствовала на Даведенских приисках, потом (четыре года)—в Нерчинске. Летом 1886 г. переехала в Троицкосавск. В авг. 1895 г. вместе с Н. А. Чарушиным, получившим разрешение жить в Европ. России, выехала в Вятку. Принимала участие в революционном «Красном Кресте». В 1905 г. примкнула к партии «народных социалистов». С нач. 1906 г. по июль т. г. была издательницей газеты «Вятская Жизнь» лево-народнического направления. За напечатание «Выборгского воззвания» газета была закрыта по суду, а она сама в администр. порядке выслана из Вятск. губ. Умерла 11 января 1909 г. в Вятке по возвращении из ссылки.

Сообщение Н. А. Чарушина.—Справки (К. Иванайнен, Ивановский, П. Петерсон, Я. Самойлов, Н. Чарушин).—Доклады 1878, II, 228—241.—Справ. листок.—Список псевдонимов.—Бурцев, За сто лет, II, 77, 91.—Б. Глинский, Революц. период, II, 14.—Бурцев, Календарь (Ук.).—Словарь Граната, т. 40, стр. 540—563 (Автобиография Н. А. Чарушина).

«Вятск. Речь» 1909, № 15, от 20 янв. (А. Д. Кувшинская).

Стенограф. отчет, 30, 64, 94—95, 100.—Госуд. преступления, III, 14 (13), 25 (23), 33—38 (30—34), 263 (239), 265, (241), 313 (285), 321 (292), 326 (297), 330 (300).—С. Кравчинский, Собрание сочинений, т. I, стр. XIII (Воспоминания П. А. Кропоткина).—Памяти Л. Э. Шишко. Сборник, 8 сл., 53 сл. (Ф. Волховский, Л. Э. Шишко).—В. Фигнер, Запечатленный труд, 104 сл.—И. Попов, Минувшее и пережитое, II (Ук.).—Н. Чарушин, О далеком прошлом (Ук.).—П. Кропоткин, Записки революционера, 241 сл., 403, 471.—Л. Тихомиров, Воспоминания (Ук.).—С. Ковалик, Револ. движение 70-х г.г. (Ук.).—Н. Чарушин, На Каре, 9, 21, 27, 31, 36, 41, 52, 59—60, 65, 77, 85, 100.

С. Синегуб, «Был.» 1906, VIII, 42, 53—55, 58, 59, 72,79 (Воспоминания чайковца).—Старик [С. Ковалик], «Был.» 1906, X, 25, 59 (Движение 70-х г.г. по Большому процессу). — С. Чудновский, «Мин. Годы» 1908, V—VI, 373 (Из дальних лет).—«Был.» III (1917), 167 сл. (Из автобиографии В. Н. Фигнер).—Н. Драго, «Кат. и Сс.» VI (1923), 14—15 (Записки старого народника).—Н. Головина-Юргенсон, «Кат. и Сс.» VI (1923), 26 (Мои воспоминания).—«Красн. Архив» V (1924), 158 (Письма участников процесса 193-х).—А. Корнилова-Мороз, «Кат. и Сс.» 1926, I (22), 23 сл. (С. Перовская и основание кружка чайковцев).—А. Якимова, «Кат. и Сс.» 1927, VIII (27), 10 сл., 21 (Большой процесс).—А. Кункль, «Кат. и Сс.» 1928, I (38), 58 (Вокруг дела В. Засулич).

Кувшинская, Антонина, воспитанница Вятск. дух. женск. уч-ща. Привлекалась по делу о пропаганде в империи (193). По выс. пов. 19 февр. 1876 г. освобождена от взыскания за недостатком улик.

Доклады 1876, I, 39.—Справ. листок.

Кувшинская, Клавдия Михайловна, дочь священника. Род. ок. 1859 г. В 1874 г.—сельская учительница в с. Ивановке (Ивановском?) (Орловск. у., Вятской губ.). Летом 1874 г. скрывала у себя Клеоп. Лукашевич (Осипову), которая была 30 августа т. г. арестована у ней на квартире. Привлечена к дознанию по делу о пропаганде в империи (193). По выс. пов. 19 февр. 1876 г. дело о ней разрешено в администр. порядке с учреждением над ней особого надзора полиции.

Справки (Кл. Кувшинская, Ив. Малков, Кл. Осипова).—Доклады 1876, I, 22.—Справ. листок.—Госуд. преступления, III, 238 (216), 257 (234).

Кувшинский, Владимир Дмитриевич, студент Петровск. Землед. ак-ии в Москве. Привлекался к дознанию в Москве за участие в тайном общ-ве. По выс. пов. 28 авг. 1875 г. дело о нем прекращено.

Доклады 1875 г.—Справ. листок.

Кудинов, Измаил, крестьянин Калужск. губ., рабочий на ткацкой фабрике Коншина в Серпухове. Род. ок. 1846 г. Как «руководитель» стачки 25 июня 1875 г. на фабрике, по распоряжению московск. ген.-губернатора от 17 июля 1875 г. выслан под гласн. надзор полиции в Вологодск. губ. С 18 авг. 1875 г. водворен в Вельске. Умер 3 окт. 1876 г.

Ведомость по Вологодск. губ. (1875—1876).—В. Невский, «Истор.-Марксист» IV (1927), 139 (К вопросу о рабочем движении в 1870-х г.г.).

Кудинович, Николай Захарович, дворянин. По сведениям агентуры, принадлежал в 1872 г. к тайному обществу, организованному в Москве адвокатом Плевако; общ-во ставило целью распространение социалистических идей путем устройства артелей. Подчинен строгому негласному надзору.

Справки (Ив. Мартынов, Пыпин).—Справ. листок.

Кудинович, Софья Григорьевна. По агентурным сведениям, подозревалась в принадлежности в 1879 г. к тайному общ-ву в Тамбове.

Справка (С. А. Петров).

Кудрина, Ольга, надзирательница Самарской земск. школы. По агентурным сведениям, состояла в 1872 г. в революц. кружке, организованном Е. П. Качкою в Екатеринбурге.

Справки (А. Жемчужников, В. Покровский, В. Португалов).

Кудриченко, Митрофан Тимофеевич.

См. «восьмидесятые годы».

Кудров (он же Кокушкин), Петр. Слесарь. В конце 1872 г.—нач. 1873 г. жил вместе с В. Обнорским на одной квартире в Петербурге. Вел пропаганду среди рабочих Патронного завода; заведывал рабочей библиотекой. Находился в близких сношениях с Чайковским. Осенью 1873 г. ездил в Киев для связи с киевскими рабочими; пытался устроить Всеросс. рабочую организацию.

Б. Глинский, Революц. период, II, 16.—П. Лавров, Народники-пропагандисты (Ук.).—М. Бортник, «Красн. Летоп.» 1928, II (26), 181 (В 70—80-е г.г. на Трубочном заводе).

Кудрявцев, Алексей Васильевич, крестьянин Гжатск. у. (Смоленской губ.). Выслан в мае 1879 г. в администр. порядке из Москвы в Вологодск. губ. вследствие обвинения в торговле запрещенными изданиями.

Справка (Кудрявцев).

Кудрявцев, Иван, преподаватель Вытегорской учительской сем-рии. Род. ок. 1849 г. Воспитывался в Вологодск. гимназии. То-

варищ Феоф. Лермонтова. Привлекался к дознанию, возникшему в июле 1878 г., по делу Конст. Семенова и друг., обвинявшихся в чтении запрещен. газеты «Начало». По выс. пов. 14 марта 1879 г. дело о нем прекращено.

Справка (Ф. Лермонтов).—Доклады 1879, I, 140—150.—Справ. листок.

П. Витязев, «Голос Минувш.» 1915, X, 115 сл. (*П. Л. Лавров в воспоминаниях современников*).

Кудрявцев, Иван Иванович, воспитанник Ярославск. дух. сем-рии. Род. ок. 1854 г. Привлечен к дознанию, возникшему в нач. 1877 г., по делу о пропаганде в Ярославле и Костроме (дело Антушева), по обвинению в чтении запрещен. книг, полученных от Л. Богородского, и в недонесении о том. По выс. пов. 6 дек. 1878 г. дело о нем прекращено.

Доклады 1878, III, 653—662.—Справ. листок.

Кудрявцев, Павел Александрович, сын дьякона. Род. ок. 1855 г. В 1874 г.—ученик Вятск. технич. уч-ща. Обыскан 22 сент. 1874 г. в селе Коростино (Сарапульск. у.) и привлечен к дознанию по делу о пропаганде в империи (193), по обвинению в чтении запрещен. сочинений. По выс. пов. 19 февр. 1876 г. дело о нем разрешено в администр. порядке с подчинением особому надзору полиции.

Справки (П. Кудрявцев, Коробов, М. Наумов, Н. Наумов, М. Селенкина, К. Феофилактова).—Доклады 1878, I, 22 об.—Справ. листок.

Кудрявцев, Филипп, учитель сельск. школы в с. Исктубаево (Яранск. у., Вятск. губ.). В окт. 1874 г. обыскан; при обыске найдены запрещ. книги. Привлечен к дознанию по делу о пропаганде в империи (193). По выс. пов. 19 февр. 1876 г. освобожден от взыскания за недостатком улик.

Справки (Попов, Хрулев). — Доклады 1876, I,39.—Справ. листок.

Кудрявцева, Софья, жена чиновника, сестра Ольги Фетисовой. Привлекалась к дознанию по делу о пропаганде в империи (193), вследствие подозрения в знании об отпечатании в типографии Мышкина в Москве запрещен. книг; корректировала «Историю одного франц. крестьянина». По выс. пов. 19 февр. 1876 г. дело о ней разрешено в администр. порядке с учреждением негласн. надзора полиции.

Справка (О. Фетисова).—Доклады 1876, I, 26.—Справ. листок.

Кудряев, Илья, студент Новорссс. ун-та. Род. ок. 1856 г. Вследствие привлечения к дознанию по госуд. преступлению, согласно предложению прокурора Одесск. суд. палаты от 24 авг. 1879 г., подчинен особому надзору полиции в Одессе с 15 сент. 1879 г.

Ведомость по Одесск. градоначальству (1879).

Кузнец, Константин. Участник революц. кружка, организованного в 1878 г. в Киеве Ив. Басовым для добывания денег на революц. цели.

Справки (Горский, Зундштрем, Лобанев-Гудзь).

Кузнецкий, Александр Николаевич, сын священника. Род. ок. 1856 г. в Полтавск. губ. В 1878 г. был студентом Харьк. ветерин. инст-та и за участие в студенческ. движении в конце 1878 г., как один из главных участников (произнес на сходке в дек. 1878 г. речь), выслан под надзор полиции в Полтаву. За присутствие на панихиде-демонстрации 11 марта 1879 г. по умершим в ссылке студентам Михалевиче и Подольском (по агентурным сведениям, был устроителем панихиды), выслан в администр. порядке в Иркутск. губ. Водворен в Киренске (Иркутск. губ.), где 5 марта 1881 г. принимал участие в пирушке поднадзорных по поводу смерти Александра II.

Справки (А. Кузнецкий, Андриевский, Ф. Жарко, Лесевицкий, Эд. Пекарский, Рейдер, Н. Сивцов, Смирнов).—Дело Деп. полиции V, № 2254 (1882).—Справ. листок.

«Нар. Воля» 1 (1879) (Корреспонденции. Из Полтавы) (Литература парт. «Нар. Воля», 50).—«Набат» № 4 (1881), 2—3 (Внутреннее обозрение).—И. Белоконский, «Кат. и Сс.» 1927, II (31), 149 (К истории политич. ссылки 80-х г.г.).

Кузнецов, Александр Ипполитович, студент Демидовск. Яросл. лицея. Род. ок. 1855 г. Привлекался к дознанию, возникшему в нач. 1877 г., по делу о пропаганде в Ярославле и Костроме (дело Антушева), по обвинению в хранении и в передаче другому лицу запрещен. книг. По выс. пов. 6 дек. 1878 г. дело о нем прекращено.

Справка (А. Кузнецов).—Доклады 1878, III, 653—662.—Справ. листок.

Кузнецов, Василий Иванович, крестьянин с. Ботцы (Боровск. у., Калужск. губ.); рабочий на фабрике в Москве (?). Привлекался к дознанию по делу о противоправительственной пропаганде (50) и о пропаганде в империи (193), по обвинению в чтении и в передаче запрещен. книг. По выс. пов. 19 февр. и 11 ноября 1876 г. оба дела о нем прекращены за недостатком улик.

Доклады 1876, I, 38; II, 331—339.—Справ. листок.

Кузнецов, Николай Арсеньевич, лужский мещанин, сын писаря штаба военно-учебн. заведений. Род. ок. 1856 г. По ремеслу наборщик. Арестован в Петербурге в нач. апр. 1877 г. в виду того, что на его квартире был установлен типографск. станок и были отпечатаны речи Бардиной, Петра Алексеева и др. Привлечен к дознанию, возникшему в апр. 1877 г., по обвинению в устройстве на своей квартире тайной типографии (дело А. Н. Аверкиева). Предан суду и 14 июня 1878 г. особ. прис. Сената признан виновным и приговорен к четырехмесячн. заключению в крепости и к отдаче под надзор полиции на год. Тюремное заключение отбывал в Петроп. крепости с 15 июля по 14 ноября 1878 г. В 1879 г. жил в Петербурге на квартире М. Н. Захаровой и в ночь на 3 апр. 1879 г. обыскан и арестован в связи с покушением А. К. Соловьева; при обыске найдены землевольческ. издания.

Справки (Н. Кузнецов, А. Аверкиев, М. Захарова, Корнильев, И. Песков, А. Поснов, Н. Протопопов, А. Соснин, П. Соснин).—Доклады 1878, I, 260—262.—Справ. листок.—Список 1852—1879 г.г., л. 48.—Ведомость по Петерб. градоначальству (1878—1879).

«Листок Земли и Воли» VI (1879) (Хроника военного положения) (Революц. журналистика 70-х г.г., 494).—«Был.» VII (1918), 139 (Покушение А. К. Соловьева).—«Ист.-Рев. Сборник» III (1926) (Ук.) (Э. Корольчук, Из истории пропаганды среди рабочих в Петербурге).

Кузнецов, Николай Егорович, томский мещанин. Род. ок. 1854 (1856?) г. Окончил

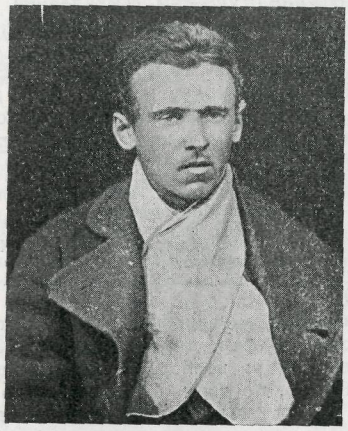

Н. Е. Кузнецов.
С фотогр. 1878 г.
Из собр. Музея Революции СССР.

Томск. гимназию. Был студентом Мед.-Хир. ак-ии, из которой вышел в 1874 г. Участвовал в Казанск. демонстрации в Петербурге 6 дек. 1876 г. Принимал деятельное участие в 1877 г. в пропаганде среди рабочих в Петербурге; был членом «Общ-ва друзей» Натансона-Хазова и после от'езда Натансона в Москву руководил работою петерб. кружка. Обыскан и арестован 22 апр. 1877 г. в Петербурге, где он жил вместе с своей невестой Евг. Геронимус. Под стражей находился с 23 апр. 1877 г. Привлечен к дознанию по делу «Общ-ва друзей». С 30 мая 1877 г. находился в заключении в Петроп. крепости до 17 июня т. г., когда был освобожден под поручительство Корша. 16 ноября т. г. снова заключен в Петроп. крепость. По выс. пов. 29 ноября 1878 г. дело о нем разрешено в администр. порядке с высылкою его в Вост. Сибирь под надзор полиции. 19 дек. 1878 г. из Петроп. крепости передан петерб. градоначальнику для отправки в Вышневолоцкую пересыльную тюрьму. В Сибири водворен сначала в Балаганске (Иркутск. губ.), а затем переведен в Якутск. область. С 6 янв. 1880 г. по 1882 г. прожил в Батурусск. улусе. В февр. 1882 г. по ходатайству родных переведен в Томск; служил в Томск. городск. управе по вольн. найму. По постановлению Особ. совещания от 5 апр. 1882 г. срок надзора продлен на пять лет. В 1885 г. при обыске у Неон. Саловой был найден его адрес, вследствие чего был арестован и содержался под стражей с 18 мая по 17 июня 1885 г. Привлечен к дознанию. По выс. пов. 18 марта 1887 г. дело о нем разрешено в администр. порядке с вменением в наказание предвар. содержания под стражей и с подчинением гласн. надзору на три года.

Справки (Н. Кузнецов, Е. Геронимус, П. Оликайнов, И. Платошин, А. Подлевский, А. Сахаров, Е. Судовская).—Список 1852—1879 г.г., л.л. 45 об., 46.—Доклады 1878, III, 621—649.—Справ. листок.—Списск 1886 г.—Дело м-ва юстиции, II угол. отд., № 10225 (1886).

Черный передел, 70, 79.—Э. Корольчук, Первая рабочая демонстрация в России на Казанск. площади, 9 сл.—М. Кротов, Якутская ссылка 70—80-х г. г. (Ук.).

«Земля и Воля» IV (1879) (Наши домашние дела) (Революц. журналистика 1870-х г. г., 387).—«Вольн. Слово» № 43 (1882), 5 (Список 59-ти полит. ссыльных).—Н. Тютчев, «Кат. и Сс.» 1924, III (10), 225 (А. Н. Петерсон).—С. Ястремский, «Кат. и Сс.» 1924, IV (11), 254 (Д. А. Лизогуб). — «Ист.-Рев. Сборник» III (1926) (Ук.) (Э. Корольчук, Из истории пропаганды среди петерб. рабочих во вт. пол. 70-х г.г.).

Кузнецова, Наталья, жена писаря, мать Ник. Арс. Кузнецова. Привлекалась к дознанию, возникшему в апр. 1877 г. в Петербурге, по обвинению в знании об устройстве ее сыном тайной типографии (дело А. Н. Аверкиева). По выс. пов. 28 мая 1878 г. освобождена от взыскания.

Доклады 1878, I, 260—262.—Справ. листок.

Кузовкин (Кузовков), Василий Петрович, крестьянин с. Михаила-Архангела (Петерб. губ.); рабочий механическ. завода Общ-ва росс. жел. дорог (за Невской заставой в Петербурге). Род. ок. 1848 г. в Петерб. губ. Посредник с рабочим кружком, собиравшимся на квартире Карпова. Привлечен к дознанию, возникшему в 1877 г., по делу «Общ-ва друзей» Натансона-Хазова, по обвинению в сношениях с членами кружка. По распоряжению Петерб. губ. жанд. управления от 10 окт. 1877 г. подчинен надзору полиции с 15 окт. т. г. По выс. пов. 29 ноября 1878 г. дело о нем разрешено в администр. порядке с подчинение мнегласн. надзору полиции, продолжавшемуся до 1885 г.

Доклады 1878, III, 621—649.—Справ. листок.—Ведомость по Петерб. градоначальству (1878—1879).

«Ист.-Рев. Сборник» III (1926) (Ук.) (Э. Корольчук, Из истории пропаганды среди рабочих Петербурга во второй пол. 1870-х г. г.).

«Кузьма» — революц. кличка в 1874 г. в Самаре П. Ив. Войнаральского (см.).

Госуд. преступления, III, 244 (222).

«Кузьма» — кличка эмигранта-землевольца Ант. Мих. Ляхоцкого (см.).

Кузьменко, Василий Михайлович, студент Института путей сообщения в Петербурге. Летом 1874 г. был в Таганроге; его знакомый Юркевич предлагал ему вступить в кружок Ис. Павловского и снабжал его запрещ. книгами. Свидетель по процессу 193-х.

Госуд. преступления, III, 89 (81), 91 (82—83).

Кузьменко, Иван, студент Харьковского ун-та. Род. ок. 1859 г. За деятельное участие в студенч. беспорядках в дек. 1878 г. в Харькове, по распоряжению м-ра внутр. дел от 7 янв. 1879 г., выслан из Харькова

под гласн. надзор полиции в Вологодск. губ. С 14 янв. 1879 г. водворен в Никольске.

Справка (И. Кузьменко).—Ведомость по Вологодск. губ. (1879).

Кузьмин. Входил в кружок самообразования, организованный в 1872 г. Л. Городецким и друг. в Самаре.

Справка (Кузьмин).

Кузьмин. Обыскан, арестован и привлечен к дознанию по делу Симченко в Тифлисе в июне 1876 г.

Справка (К. Г. Симченко).

Кузьмин, студент Технологич. ин-та. В 1878 г. входил в кружок «владикавказцев». По агентурн. сведениям, по поручению кружка, должен был отправиться в мае 1878 г., в Киевск. губ. и поступить на завод с целью революц. пропаганды.

Справка (Кузьмин).

Кузьмин, Алексей, вольнослушатель Петерб. ун-та. Привлечен к дознанию в июне 1876 г. по обвинению в распространении запрещ. сочинений. По выс. пов. 17 мая 1877 г. дело о нем прекращено.

Доклады 1877, I, 91—93.—Справ. листок.

Кузьмин, Андрей, крестьянин с. Тумы (Касимовск. у., Рязанск. губ.). В ноябре 1879 г. обыскан, при чем найдены запрещ. сочинения, полученные им от сына местн. священника, студента Петерб. ун-та Доброхотова.

Справка (Доброхотов).

Кузьмин, Владимир, дворянин, студент Моск. ун-та. Вместе с А. С. Пругавиным в нач. 1870-х г.г. организовал среди студентов Петровск. Землед. ак-ии в Москве революц. кружок. Выслан в 1873 г. в г. Коротояк (Воронежск. губ.) под надзор полиции.

Справки (Кузьмин, А. Пругавин).—Справ. листок.

О. Аптекман, «Русск. Прошлое» II (1923), 89—103 (Московск. чайковцы).

Кузьмин, Иван—нелегальн. фамилия, под которою жил в селе Потапово (Яросл. губ.) весною 1874 г. Ис. К. Львов (см.).

Госуд. преступления, III, 173 (158).

Кузьмин, Иван, крестьянин Тверск. губ., рабочий. Род. ок. 1861 г. Как изобличенный в распространении преступн. изданий среди рабочих, по распоряжению м-ра внутр. дел от 10 апреля 1879 г., выслан в Вятск. губ. под надзор полиции. С 17 июня 1879 г. водворен в Глазове. По распоряж. м-ра вн. дел от 25 окт. 1879 г. переведен под надзор в Тверск. губ.

Ведомость по Вятск. губ. (1879).

В. Короленко, Письма, I (Ук.).—П. Луппов, «Север» (Вологда) I (1923), 13 (Ссылка В. Короленко в Вятский край).

Кузьмин, Николай. В 1874 г. передал Конст. Ив. Гамову в Москве запрещ. литературу.

Справка (К. Гамов).

Кузьмин, Николай, шлиссельб. мещанин. Род. ок. 1859 г. В 1879 г. жил в Петербурге на кварт. Ф. Ос. Зинкевича. Арестован в апр. 1879 г. по делу о распространении среди рабочих запрещ. сочинений, каковые найдены у него при обыске.

Справка (Ф. Зенкевич).—Справ. листок.

Кузьмин, Николай Егорович, потомств. почетн. гражданин. Род. в 1852 г. Не окончил курса в Николаевск. реальн. уч-ще. С нач. 1879 г.—околоточн. надзиратель в Николаеве. До поступлении на службу посещал квартиру Свириденко, где познакомился с Виттенбергом и др. и получал от них запрещ. литературу. Привлечен к дознанию, возникшему в Керчи 12 марта 1879 г., по делу о соц.-револ. партии. Дал «вполне чистосердечные и искренние показания». По выс. пов. 27 янв. 1881 г. после строгого внушения подчинен гласн. надзору полиции на год. В 1881 г. показан как умерший.

Справки (Мандражин, Степанов).—Доклады 1881, II, 340—358.—Справ. листок.

Кузьмин (Кузмин), Семен, крестьянин дер. Кленок (Гжатск. у., Смоленск. губ.). Привлечен к дознанию в 1876 г. по обвинению в близких сношениях с В. Ивановским и Вс. Ионовым, в участии на их сходках, в получении от них денег на устройство портерной в целях пропаганды и в распространении среди рабочих Богородско-Глуховской мануфактуры запрещ. книг. По выс. пов. 18 ноября 1876 г. дело о нем разрешено в администр. порядке с заключением его в тюрьму на 8 месяцев и с учреждением строгого надзора полиции.

Справки (Н. Алексеев, В. Павлов, И. Смирнов).—Доклады 1876, II, 345—350.—Справ. листок.

Кузьмин, Сергей, студент Московск. ун-та. В 1871 г. подвергнут обыску и обязан подпискою о невыезде из Москвы, вследствие павшего на него подозрения в принадлежности к тайн. революц. общ-ву.

Справка (С. Кузьмин).

Кузьмин, Федор, рабочий химического Кокшанск. завода (Елабужск. у.). Руководитель стачки в июле 1874 г. По распоряжению губернатора выслан под надзор полиции на два года в г. Слободской (Вятск. губ.).

В. Невский, «Истор.-Маркс.» IV (1927), 135—136 (К вопросу о рабочем движении 1870-х г.г.).

Кузьмина (Кузмина), Любовь Федоровна, жена петерб. 2-й гильд. купца. Род. в Екатеринославск. губ. ок. 1845 г. Арестована в дер. Марьинской (Калужск. губ.) 18 мая 1876 г. и привлечена к дознанию по обвинению в сношениях с лицами, занимающимися антиправительств. деятельностью. По выс. пов. 21 авг. 1877 г. дело о ней разрешено в администр. порядке с высылкою ее под надзор полиции в одну из северо-восточных губерний. С 16 окт. 1877 г. водворена в Вел. Устюге (Вологодск. губ.). В виду расстроенного здоровья, по предписанию м-ра внутр. дел от 8 мая 1878 г., переведена в Екатеринославск. губ. В 1880 г. жила под надзором в с. Саксагани (Верхнеднепровск. у., Екатеринославск. губ.).

Справки (Л. Кузьмина, Е. Иванов).—Доклады 1877, II, 202—207.—Справ. листок.—Ведомость по Вологодск. губ. (1877—1878).

Кузюмкин, Михаил Васильевич.
См. «восьмидесятые годы».

Кук, начальница женской гимназии в 1872 г. в Екатеринбурге. По агентурн. сведениям, вместе с дочерью принимала участие в социалистич. кружке, организованном в Екатеринбурге Е. П. Качкою.
Справки (Е. Качка, В. Покровский, Е. Солонинина).

Кукин, Петр Михаилович, солдатский сын. Род. ок. 1858 г. в Смоленск. губ. Рабочий петерб. фабрики. Принимал участие в пропаганде среди рабочих в 1874—1876 г. г. Привлекался к дознанию, возникшему 27 дек. 1876 г., по делу о демонстрации 6 дек. 1876 г. на Казанской площади в Петербурге и по делу Воронова, по обвинению в пропаганде среди рабочих. С 29 дек. 1876 г. находился под стражей. По выс. пов. 3 июля 1877 г. дело о нем разрешено в администр. порядке с высылкою его, в виду политическ. неблагонадежности, под гласный надзор полиции в одну из северо-восточных губ. С 25 июля 1877 г. водворен в Мезени (Арханг. губ.). С 1 июля 1878 г. принят на военную службу. В 1880 г. приговорен военным судом «за побег, подлог и кражу» к лишению воинского звания и всех особ. прав и к заключению в арестантское отделение на год. В 1882 г. поступил в Москве на фабрику Прохорова в целях пропаганды среди рабочих. Арестован и содержался под стражей с 13 июля 1882 г. Привлечен к дознанию, производившемуся прокурором Московск. суд. палаты.
Справки (Зеников, Телюкин).—Доклады 1877, II, 159—161.—Справ. листок.—Ведомость по Арханг. губ. (1877—1879).

Куклин, студент Технологич. ин-та. Принадлежал к образовавшемуся в Петербурге кружку «владикавказцев» и, по агентурным сведениям, в 1878 г. ездил в Ревель для организации транспорта из-за границы запрещ. книг.
Справка (Куклин).

Куклярский, Тимофей, студент Киевск. ун-та. По показанию Богуславского, принадлежал в конце 1870-х г. г. к кружку «молодых украинофилов».
Свод указаний (Ук.) («Был.» 1907, VI, 148).

Кукушкин, Василий Гаврилович, «юрьевский купеческий брат». Слесарь. В янв. 1874 г. приехал в Горяны (Витебск. губ.), где жила Е. К. Брешковская. По показанию И. Г. Польгейм, состоял в кружке пропагандистов, ведшем работу в Сквирском у. (Киевск. губ.). Фишером помещен к помещику Курск. губ. Серг. Дм. Арцыбушеву. Умер от туберкулеза до 1877 г.
Справка (И. Польгейм).—Справ. листок.—Стенограф. отчет, 314.—Госуд. преступления, III, 112 (102), 129 (117).—Н. Морозов, Повести моей жизни, III, 67.

Кулагин, Василий, крестьянин. Привлекался к дознанию по делу о пропаганде в империи (193). По выс. пов. 19 февр. 1876 г. освобожден от взыскания за недостатком улик.
Доклады 1876, I, 38.—Справ. листок.

Кулажко (Кулашко), студент Харьковск. ун-та. Весною 1874 г. принадлежал к харьк. револ. кружку, организованному С. Ф. Коваликом; собрания семинаристов этого кружка происходили на его квартире. Летом 1874 г. жил в Полтавск. губ. на хуторе Н. Колесниковой и вел пропаганду среди крестьян.
Справки (Лукашевич, М. Перцов, Н. Попов, М. Спесивцев, Титов, М. Федоровский).
Стенограф. отчет, 229—233, 249.—Госуд. преступления, III, 99—100 (90—91), 103 (94).—О. Аптекман, Земля и Воля (Ук.).

Кулаков, Павел Андреевич, домашн. учитель. По агентурн. сведениям, устраивал в своей квартире в Москве в 1873 г. собрания револ. кружка.
Справка (М. Охременко).

Кулашин. Проживая в Новохоперске (Воронежск. губ.), подвергся 16 сент. 1874 г. обыску, по которому отобраны запрещен. сочинения.
Справки (Головин, В. Потулов).

Кулеш (Кулеша), Амвросий Семенович, из крестьян, сын почтальона. Род. в 1860 г. в м. Смела (Киевск. губ.). Учился в Киевск. военной гимназии, откуда был удален из 4-го класса вследствие столкновения с начальством. Был аптекарским учеником. Привлечен к дознанию, возникшему в ноябре 1878 г. в Киеве, по делу о нахождении у Лаптенко при обыске паспортных бланков с печатью Краснопольск. гминного управления (Сувалкск. губ.), где Кулеш служил младшим писарем. Обыскан 19 мая 1879 г. в Брест-Литовске; при обыске найдена переписка, указывавшая на знакомство его с Бильчанским, Горским, Давиденко и другими лицами, привлекавшимися к дознанию по политич. преступлениям. Сувалкским окружным судом приговорен за похищение паспортных бланков к заключению в рабочем доме на четыре месяца. С 19 мая 1879 г. по 1 янв. 1880 г. находился под стражей. Привлечен ко второму дознанию по обвинению в сношениях с государств. преступниками (Горский, Давиденко). По выс. пов. 16 июля 1880 г. второе дело о нем разрешено в администр. порядке с вменением в наказание предвар. содержания под стражей, с подчинением его в течение трех лет гласн. надзору полиции и с ограничением места жительства. В марте 1881 г. водворен в мест. Смела, откуда переехал в Киев к отцу, но по распоряжению киевск. ген.-губернатора в июне т. г. выслан в Радомысль; в том же году бежал за границу, а 9 сент. 1881 г., при возвращении, задержан на ст. Радзивиловской; при обыске найдены запрещ. сочинения и «преступная» переписка. Арестован и содержался под стражей с 9 сент. 1881 г. По выс. пов. 28 апр. 1882 г. дело о нем разрешено в администр. порядке с высылкою его в Зап. Сибирь на три года под надзор полиции. Водворен в Ялуторовске (Тобольск. губ.). Во время пребывания в Ялуторовске дважды был подвергнут семидневн. аресту за дерзкое обращение с жандар-

мами и за оскорбление полит. ссыльного Жонголовича. По постановлению Особ. совещания от 12 февр. 1885 г. срок надзора продлен на год. В 1886 г. освобожден от гласного надзора и состоял под негласным надзором в Казани. В 1888 г. переведен на жительство в Обл. войска Донского. Застрелился в янв. 1889 г.

Справки (А. Кулеш, Урбанович).—Доклады 1880, III, 841—847; 1882, I, 430—438.—Справ. листок.—Дело Деп. полиции V, № 2385 (1882).—Обзор, I, 32; III, 96.—Список 1886 г.

Кулешов, воспитанник Полтавской гимназии. За присутствие на панихиде-демонстрации 11 марта 1879 г. в Полтаве по студ. Михалевиче и Подольском подчинен строгому надзору гимназич. начальства с угрозою исключения из гимназии.

Справки (Кулешов, Д. Селихов).

Кулешов, Александр Африканович. Род. в 1850 г. В июле 1877 г. арестован с братом Николаем в дер. Мотовиловке (Киевск. губ.) за пропаганду среди крестьян. Окончил курс ун-та в 1880 г. со званием лекаря. В 1900-х г. г.—земский врач в Курск. губ.

Справка (В. Васильев). — Медиц. список. — С. Венгеров, Источники.

Кулешов, Николай Африканович, студент Мед.-Хир. ак-ии. Род. ок. 1849 г. В июле 1877 г. арестован в дер. Мотовиловке (Киевск. губ.) за пропаганду среди крестьян. По распоряж. III Отделения от 25 марта 1879 г., вследствие политич. неблагонадежности, подчинен негласному надзору.

Справки (Н. Кулешов, В. Васильев, А. Мартьянова).—Ведомость по Петерб. градоначальству (1879).—Справ. листок.

Кулешова—фамилия, под которою жила в Швейцарии Ан. Моис. Макаревич-Розенштейн (см.).

Список 1883 г., I, стр. 57.

Куликов, Василий, рабочий химическ. Бондюжск. завода (Елабужск. уезда). Руководитель июльской стачки 1874 г.

В. Невский, «Истор.-Маркс.» IV (1927), 135—136 (К вопросу о рабочем движении в 1870-х г.г.).

Куликов, Николай—нелегальная фамилия Дм. Мих. Рогачева (см.).

Госуд. преступления, III, 185 (168).

Куликов, Николай, воспитанник Жилинского в Пензе. Ученик Введенской прогимназии в Петербурге в 1874 г. С его паспортом, переделав лета, Дм. Мих. Рогачев уехал в мае 1874 г. из Пензы в Саратов. Учился переплетному мастерству с целью переплести запрещ. издания, привезенные Войнаральским.

Государ. преступления, III, 199 (181), 203 (185).

Кулицкая, Надежда Ивановна, народная учительница. Привлекалась к дознанию в 1876 г. в связи с делом о покушении на Гориновича, по обвинению в знакомстве с некоторыми членами елизаветградск. кружка. По выс. пов. 26 июля 1878 г. дело о ней разрешено в администр. порядке с учреждением негласного надзора полиции.

Справка (Краев).—Доклады 1878, II, 426—430.—Справ. листок.

Кульжинский, ученик Полтавск. гимназии. В 1874 г. состоял в местном революц. кружке.

Справка (Д. Пильчиков).

Кульчинская, Софья Давыдовна, мещанка гор. Золотоноша (Полтавск. губ.), акушерка. Род. в 1856 г. В нач. февр. 1879 г. прибыла из Киева в Одессу с бумагами революцион. содержания (по агентурн. сведениям). В Одессе была в сношениях с неблагонадежными лицами (Владыченко, Раевский и др.). По распоряжению одесск. ген.-губернатора, вследствие политич. неблагонадежности, выслана 17 авг. 1879 г. в Восточн. Сибирь. Проживала в Казачинской вол. (Енисейск. округа).

Справка (С. Кульчинская).

Кульчицкий, Николай Константинович, сын шт.-капитана. Род. в Тамбовск. губ. 16 янв. 1856 г. Окончил Тамбовск. гимназию и в 1874 г. поступил в Харьковск. ун-т. Летом 1874 г. через Н. Ст. Никифорова познакомился в Тамбове с Д. М. Рогачевым; получал от Никифорова запрещен. книги. Привлекался по делу о пропаганде в империи (193), по обвинению в чтении запрещен. книг. С 22 сент. 1874 г. подчинен надзору полиции. По выс. пов. 12 авг. 1876 г. дело о нем разрешено в администр. порядке с подчинением негласному надзору. Свидетель по процессу 193-х. Окончил курс ун-та со званием лекаря в 1880 г. Впоследствии—профессор гистологии в Харьк. ун-те. С 1912 г.— попечитель Казанского, а с 1914 г.—Петроградск. учебн. округа. Сенатор. С 28 дек. 1916 г. по 27 февр. 1917 г. был министром народного просвещения. После революции эмигрировал в Англию. Умер в 1925 г.

Сообщение М. М. Клевенского.—Справки (Б. Гакель, Н. Фирсов).—Ведомость по Харьк. губ. (1874—1879).—Доклады 1876, II, 209—220.—Справ. листок.—С. Венгеров, Источники.—Новый энцикл. словарь.—С. Венгеров, Список.

Стенограф. отчет, 555—558.—Госуд. преступления, III, 216—218 (196—199).—Падение царского режима, т. VII, стр. 363.

Кулябко, Алексей Павлович, дворянин Саратовск. губ. Служил письмоводителем у П. И Войнаральского. В 1874 г. вошел в пензенск. революц. кружок молодежи и познакомил Д. М. Рогачева с Сабелькиным, Кротоновым и др. Привлечен к дознанию по делу о пропаганде в империи (193). По выс. пов. 19 февр. 1876 г. дело о нем разрешено в администр. порядке с установлением негласн. надзора.

Доклады 1876, I, 26 об.—Справ. листок.

Стенограф. отчет, 473.—Госуд. преступления, III, 193 (176), 197 (180).

Кулябко, Андрей Павлович, дворянин Саратовск. губ. Род. ок. 1859 г. Учился в Пензенск. гимназии, из которой вышел за недостатком средств. В нач. мая 1874 г. отправлен из Москвы в Саратов П. И. Войнаральским с целью подыскания квартиры для сапожной мастерской Пельконена. Арестован 31 мая 1874 г. в Саратове в мастерской Пельконена и дал откровенные пока-

зания, раскрывшие деятельность этой мастерской. Свидетель по процессу 193-х.

Справка (Андр. Кулябко).—Б. Глинский, Револ. период, II, 63.

Стенограф. отчет, 473—476, 480, 529—532, 603.—Госуд. преступления, III, 159—161 (145—147), 184 (167—168), 187 (170), 198 (180), 219 (199), 224 (203).—Л. Зотов, Саратовск. охранка, 64.—М. Фроленко, Записки семидесятника (Ук.).—С. Ковалик, Революц. движение 70-х г.г. (Ук.).

Старик [С. Ковалик], «Был.» 1906, XII, 76—77 (Движение 70-х г.г.по Большому процессу).—«Был.» 1907, IX, 275 (Записка министра юстиции Палена).—М. Фроленко. «Мин. Годы» 1908, VII, 95 (Из далекого прошлого).

Кулябко, (по мужу Теплякова), Анна Николаевна, дворянка Полтавск. губ. Род. ок. 1849 г. Дознанием по делу о расклейке прокламаций в апр. 1879 г. в Кишиневе выяснилась ее принадлежность к революц. кружку. На ее, совместно с Патруевой, квартире происходили собрания кишиневск. кружка. По распоряжению одесск. ген.-губернатора в июне 1879 г. выслана в Восточн. Сибирь и водворена в Енисейске. Постановлением Особ. совещания 12 апр. 1882 г. освобождена от надзора.

Справки (А. Кулябко, Красюк, П. Патруева, П. Попович, В. Стоялов).—Обзор, IV, 84. — И. Белоконский, «Кат. и Сс.» 1927, II (31), 149 (К истории политич. ссылки 80-х г.г.).

Кулябко-Корецкий, Николай Григорьевич, из дворян. Род. в 1846 г. в дер. Бруссово (Хорольск. у.). В нач. 1870-х г. г. принимал участие в киевск. кружке Аксельрода-Лурье. Осенью 1875 г. жил в Кишиневе и занимался транспортом запрещ. книг в Россию. Привлечен к дознанию в 1875 г. по обвинению в перевозе из-за границы двух тюков с 4062 экз. газ. «Работник». Скрылся за границу. По выс. пов. 27 янв. 1877 г. дело о нем приостановлено в виду его неразыскания. За границей был близок к П. Л. Лаврову и был одним из редакторов журнала «Вперед». По возвращении в Россию арестован 17 мая 1879 г. в Тифлисе и привлечен к дознанию по кишиневскому делу 1875 г. По выс. пов. 2 июня 1880 г. дело о нем разрешено в администр. порядке с вменением в наказание предварительного содержания под стражей и с подчинением особому надзору полиции на пять лет. Впоследствии писал статьи по экономическим вопросам; был статистиком в Полтаве; состоял секретарем Вольно-Экономич. общ-ва.

Справки (Н. Кулябко-Корецкий, Бегма).—Доклады 1877, I, 28—30; 1880, II, 653—659.—Справ. листок.—Список 1883 г., III, стр. 18.—«Русск. Ведомости». Сборник, 97.—Новый энцикл. словарь.—С. Венгеров, Список.

Н. Чешихин-Ветринский, Н. Г. Чернышевский. Л., 1923 (Ук.).—М. П. Сажин. Воспоминания Ук.).— «Ист.-Рев. Сборник» II (1926) (Ук) (Э. Корольчук, Русские «социал-демократы» в 1879 г.).—Н. Левенталь, «Кат. и Сс.» 1928. I (38), 127 (С. Лурье).

Куминов, студент Мед.-Хир. ак-ии, 2-го курса. За участие в студенч. волнениях в конце ноября 1878 г. арестован и предназначен к высылке в северную губ.

«Земля и Воля» III (1879) (Наши домашн. дела) (Револ. журналистика 70-х г.г., 303).

Кунахович, Константин Лукич, сын священника. Род. в 1858 г. Учился в Бельской гимназии, которую окончил в 1878 г. Студент 3-го курса медиц. фак-та Московск. ун-та. По агентурн. сведениям, был организатором в 1879 г. в Москве революц. кружка. Обыскан в сент. 1879 г. в связи с распространением землевольческ. изданий. Привлечен к дознанию, возникшему 10 сент. 1879 г. в Москве, по обвинению в имении запрещен. сочинений и в ведении переписки преступного содержания. По выс. пов. 18 ноября 1880 г. дело о нем разрешено в администр. порядке с высылкою его из Москвы в Казань, с разрешением окончить образование и с подчинением его надзору университетского начальства. Впоследствии врач.

Справки (К. Кунахович, В. Измайлов, А. Серебренников).—Доклады 1880, IV, 1259—1265.—Справ. листок.—С. Венгеров, Источники.—Его же, Список.

Кунахович (урожд. Кривцова), Мария Львовна, дочь дворянина Орловской губ., жена К. Л. Кунаховича. Род. в 1859 г. Окончила в 1877 г. частный пансион. Слушательница акушерских курсов в Москве. Принадлежала в 1879 г. к революц. кружку в Москве вместе с В. Измайловой, А. Серебренниковым и др., что было выяснено из переписки, отобранной у студента Станисл. Птака. Обыскана в сент. 1879 г. и привлечена к дознанию, возникшему 10 сент. 1879 г. По выс. пов. 18 ноября 1880 г. дело о ней разрешено в администр. порядке: вследствие политич. неблагонадежности выслана в Казань под гласн. надзор полиции на три года с воспрещением отлучек с места жительства.

Справки (М. Кривцова, К. Кунахович, И. Острейко, А. Серебренников). Доклады 1880, IV, 1259—1265.—Справ. листок.

Кунделеков, Степан Васильевич, присяжн. поверенный в Новочеркасске. В 1876 г. был обыскан и привлечен к дознанию по делу братьев Зубриловых, в виду нахождения у одного из них его адреса. Свидетель по делу Зубриловых.

Справка (Кунделеков).

Купинская, Лидия Семеновна, сестра С. С. Переплетковской, домашн. учительница. Обыскана 11 окт. 1874 г. и привлечена к дознанию по делу о пропаганде в империи (193). По выс. пов. 19 февр. 1876 г. освобождена от взыскания за недостатком улик.

Справка (С. Переплетковская).—Доклады 1876, I, 38.—Справ. листок.

Куплевасский (Куплевахский), Денис Евдокимович, крестьянин с. Барвенково (Изюмск. у., Харьк. губ.). Род. ок. 1846 г. С 1874 г. служил столяром в вагонных мастерских Курско-Харьк.-Азовск. жел. дор. в Харькове. В первый раз привлекался по делу о пропаганде в империи (193), вследствие знакомства с Союзовым. В 1876 г. принадлежал к революц. кружку в Харькове и распространял среди рабочих запрещен. сочинения. По доносу Сидора Прозорова

арестован 17 февр. 1876 г. в Харькове во время сходки на квартире студ. Архангельского. Привлеченный к дознанию, дал «чистосердечн. показания»; был освобожден и по распоряжению Харьк. жанд. управления от 14 марта 1876 г. подчинен негласн. надзору полиции. Вторично арестован 5 окт. 1879 г., заключен в Харьковск. тюрьму и предан суду. 23 марта 1880 г. Харьковск. военно-окружн. судом по делу Ястремского и др. приговорен к лишению всех прав состояния и к каторжным работам на заводах на шесть лет, при чем суд ходатайствовал о замене этого наказания ссылкою в Сибирь на поселение. По конфирмации харьковск. ген.-губернатора ходатайство суда удовлетворено. После пребывания в Мценской перес. тюрьме выслан в Сибирь и 13 авг. 1880 г. водворен в Туринске (Тобольск. губ.). По постановлению Особ. совещания от 16 ноября 1883 г. было испрошено выс. разрешение о восстановлении его в прежних правах и о водворении его на родину под надзор полиции. По выс. пов. от 2 февр. 1884 г. ходатайство удовлетворено. 12 мая 1884 г. отправлен на родину, в с. Барвенково, где и водворен под гласн. надзор полиции, от которого освобожден в 1887 г.

Справки (Д. Куплевасский, Брандner, Вончаков, Ив. Глушков, А. Марченко, Д. Полуэктов, И. Прозоров, Д. Самойлов, Н. Судейкин, М. Чугуевец).—Доклады 1876, II, 298—300.—Справ. листок.—Ведомость по Харьковск. губ. (1876—1879).—Дело Деп. полиции V, № 2963 (1882).—Список 1886 г.

(Листок «Нар. Воли» I (1880) (Передовая) (Литература парт. «Нар. Воля», 237).—«Набат» № 4 (1881), 2—3 (Внутр. обозрение).—С. Ястремский, «Канд. Звон» I (1925), 7 сл. (Кара).—И. Белоконский, «Кат. и Сс.» 1927, II (31), 149 (К истории политич. ссылки 80-х г.г.).—С. П. Швецов, «Кат. и Сс.» 1928, X (47), 110 (Культурное значение полит. ссылки в Зап. Сибири).

Куприенко, Константин Иванович, мещанин. Привлекался к дознанию в марте 1876 г. по обвинению в хранении у себя запрещ. произведений. По выс. пов. 29 июля 1876 г. дело о нем прекращено после строгого внушения.

Доклады 1876, II, 200—203.—Справ. листок.

Куприенко, Осип Иванович. Привлекался к дознанию в марте 1876 г. по обвинению в хранении у себя запрещен. произведений. По выс. пов. 29 июля 1876 г. дело о нем прекращено после строгого внушения.

Доклады 1876, II, 200—203.—Справ. листок.

Куприянов (Купреянов), Михаил Васильевич, дворянин. Род. ок. 1854 г. Не окончил курса Вологодск. гимназии. Вольнослушатель Технологич. ин-та. В Петербурге входил с самого начала в первый кружок самообразования, основанный летом 1871 г., из которого вырос кружок чайковцев (кличка: «Михрюта»); был членом конспиративной комиссии кружка, ведавшей сношения с заграницей. Принимал участие в работе кружка Низовкина; в 1872 г. организовал библиотеку для рабочих. В 1872 г. ездил в Цюрих для организации транспорта запрещ. книг Россию. В дек. 1873 г. организовал побег за границу П. Н. Ткачева. В 1873 г. ездил в Вену для закупки типографского станка. Осенью 1873 г. вместе с Н. А. Чарушиным вел пропаганду среди рабочих на Выборгск.

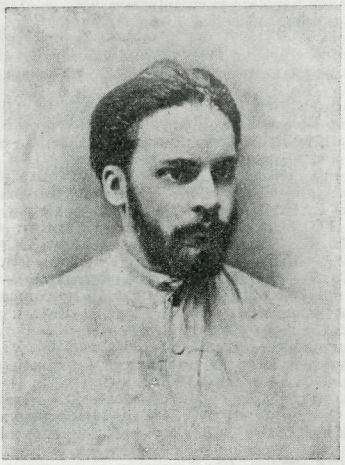

М. В. Куприянов.

С фотогр. 1870-х г.г.
Из собр. Музея Революции СССР.

стороне (читал лекции по полит. экономии); находился в близких сношениях с кружком «артиллеристов» (Аитов и др.). Арестован в (18?) марте 1874 г. в Петербурге и с 23 марта т. г. заключен в Петроп. крепость, где пробыл до 19 дек. 1875 г., после чего переведен в Дом предвар. заключения. Предан 5 мая 1877 г. суду особ. прис. Сената по обвинению в составлении противозакон. сообщества, в участии в нем и в распространении преступн. сочинений (процесс 193-х). За отказ отвечать на вопросы суда удален 25 ноября 1877 г. из залы заседаний. 23 янв. 1878 г. признан виновным и приговорен к лишению всех прав состояния и к каторжн. работам на заводах на 3 года 4 мес., при чем суд ходатайствовал о замене каторжн. работ ссылкою в отдаленные губернии, кроме сибирских. По распоряжению III Отделения снова заключен 25 янв. 1878 г. в Петропавловск. крепость, где и умер 18 апр. 1878 г. от перитонита.

Справки (П. Иванов, Я. Самойлов, Филиппов).—Список 1852—1879 г.г., л.л. 37, 47 об.—Справ. листок.—Календарь «Нар. Воли», 150.—Бурцев, За сто лет, II, 77, 91, 97.—Больш. энциклопедия, XXI.—Б. Глинский, Революц. период, II, 10 сл., 34.—Бурцев, Календарь (Ук.).

«Община» № 6—7 (1878), 13—15 (Некролог).

Стенограф. отчет, 24, 27, 28, 34, 70, 94, 97, 101—105, 111.—Госуд. преступления, III, 12 (11), 14 (13), 18 (16), 25 (23), 33—37 (30—34), 43 (39), 61 (55), 66 (60), 163 (148), 263 (239), 265 (241), 313 (285), 315 (287), 321 (293), 323 (294), 326 (297), 329 (300).—В Дебогорий-Мокриевич, Воспоминания, 89.—С. Степняк-Кравчинский, Сочинения, II, 45 (Подпольная Россия).—Л. Шишко, С. М. Кравчинский и кружок чайковцев. Спб., 1906, стр. 12, 13, 30, 35, 36.—Памяти Л. Э. Шишко. Сборник, 11 сл. (Ф. Волховский, Л. Шишко).—В. Богучарский, Активное народничество (Ук.).—Н. Морозов,

Повести моей жизни, III, 218 сл.—Н. Ашешев, С. Перовская, 19, 32, 42.—В. Л. Перовский, Воспоминания, 51, 55.—О. Аптекман, Земля и Воля (Ук.).—Н. Чарушин, О далеком прошлом (Ук.).—П. Кропоткин, Записки революционера, 235 сл., 266, 470.—П. Л. Лавров, Народники-пропагандисты (Ук.).—Л. Тихомиров, Воспоминания (Ук.).—С. Ковалик, Революц. движение 70-х г.г. (Ук.).

«Вперед» т. V (1877), 171 (Глава из истории русск. цивилизации).—«Начало» III (1878) (Последние сведения) (Революц. журналистика 70-х г.г., 86).—«Община» № 6—7 (1878), 16 (Из Петербурга).—Старик [С. Ковалик], «Был.» 1906, X, 24, 25, 57, 63, 64 (Движение 70-х г.г. по Большому процессу).—С. Синегуб, «Был.» 1906, IX, 126; X, 63 (Воспоминания чайковца).—А. Лукашевич, «Был.» 1907, III, 8, 10 (В народ!).—С. Чудновский, «Был.» 1907, VI, 287—290 (Странички из воспоминаний).—«Был.» 1907, VIII, 159 (Материалы для биографии П. Н. Ткачева).—И. Джабадари, «Был.» 1907, X, 193 (Процесс 50-ти).—«Наша Страна». Сборник (1907), 350 (С. Чудновский, Отрывки из воспоминаний 1872—1873 г.г.).—С. Чудновский, «Мин. Годы» 1908, V—VI, 359, 373, 376 (Из дальних лет).—О. Аптекман, «Был.» XIX (1922), 125 сл. (Флеровский-Берви и кружок чайковцев).—Н. Драго, «Кат. и Сс.» VI (1923), 15 (Записки старого народника).—Г. Голосов [Б. Николаевский], «Кат. и Сс.» 1924, VI (13), 50 (К биографии одного из основателей Северного рабочего союза).—Н. Чарушин, «Кат. и Сс.» 1925, II (15), 100 (Что было на собрании у проф. Таганцева?).—В. Перовский, «Кат. и Сс.» 1925, III (16), 14 (Воспоминания).—«Кат. и Сс.» 1925, IV (17), 83 (Письмо С. Синегуба к Л. Тихомирову).—А. Корнилова-Мороз, «Кат. и Сс.» 1926, I (22), 23 сл. (С. Перовская и основание кружка чайковцев).—А. Якимова, «Кат. и Сс.» 1927, VIII (37), 10 сл. (Большой процесс).—С. Лившиц, «Кат. и Сс.» 1928, VI (43), 62 сл. (Подпольные типографии 60—80-х г.г.).—М. Бортник, «Красн. Летопись» 1928, II (26), 185 (В 70-е—80-е г.г. на Трубочном заводе).

Куприянов, Николай, дворянин. Род. ок. 1855 г. За участие в политич. демонстрации, по распоряжению московск. ген.-губернатора от 3 июля 1879 г. выслан из Нижнего-Новгорода под гласный надзор в Вологодск. губ. С 6 июля 1879 г. водворен в Кадникове.

Ведомость по Вологодск. губ. (1879).

Куприянова (Купреянова), Надежда Васильевна, дворянка, сестра М. В. Куприянова. Род. ок. 1853 г. В 1870-х г. г. состояла слушательницей врачебных курсов при Мед.-Хир. ак-ии. Летом 1871 г. жила на общей квартире, хозяйкой которой была О. Шлейснер, и принимала участие в кружке М. Натансона. С конца 1871 г. вошла в кружок чайковцев. В 1874 г. привлечена к дознанию по делу о пропаганде в империи (193), по обвинению в распространении запрещен. книг и в знакомстве с Низовкиным. По выс. пов. 12 авг. 1876 г. дело о ней разрешено в администр. порядке с учреждением негласного надзора. В сент. 1876 г. выбыла из Петербурга в Ростов-на-Дону, где умерла 21 дек. 1877 г.

Справки (Агапитов, О. Натансон).—Доклады 1876, II, 211 об.—214.—Справ. листок.—Ведомость по Петербургск. градоначальству (1876—1877).

Стенограф. отчет, 24.—Госуд. преступления, III, 14 (13), 33 (30), 49 (44).—Н. Чарушин, О далеком прошлом (Ук.).—Л. Тихомиров, Воспоминания (Ук.).

Круглов, «Истор. Вестник» 1894, III, 660 (Литературные воспоминания).—С. Синегуб, «Был.» 1906, VIII, 39, 41, 53, 79; X, 63 сл. (Воспоминания чайковца).—А. Корнилова-Мороз, «Кат. и Сс.» 1926, I (22), 29 (С. Перовская и основание кружка чайковцев).

Купоцкий, студент 1-го курса Мед.-Хир. ак-ии. За участие в конце ноября 1878 г. в студенческ. движении предназначен к высылке в одну из северных губерний.

«Земля и Воля» III (1879) (Наши домашние дела) (Революц. журналистика 70-х г.г., 303)

Купчинский, Иван Александрович, курский мещанин. Род. ок. 1846 г. Как обвиненный в преступной пропаганде, подчинен с 23 февр. 1879 г. в Москве негласн. надзору. Впоследствии беллетрист и драматург.

Сообщение М. М. Клевенского.—Ведомость по Московск. ген.-губернаторству (1879).—С. Венгеров, Список.

Куракин, Федор, помещик Великолуцк. у. (Псковск. губ.). По агентурн. сведениям, принимал в 1876 г. участие в пропаганде в Торопецк. у.; был близко знаком с Юр. и Н. Богдановичами, А. К. Соловьевым и др.

Справка (Об'едов).

Кураков, Иван Александрович, тульск. мещанин. Род. в 1840 г. в Туле. Неграмотный. Летом 1875 г. в его доме в Туле жили В. О. Ковалев и Ив. С. Фетисов, которые устраивали, при его содействии, собрания рабочих для пропаганды. Арестован в Туле 26 сент. 1875 г. и привлечен к дознанию по делу о противоправ. пропаганде (50). Предан 30 ноября 1876 г. суду особ. прис. Сената по обвинению в составлении противоправит. сообщества и в участии в нем (процесс 50-ти). 14 марта 1877 г. признан виновным в знании о существовании противоправит. сообщества и в недонесении о том и приговорен к трехнедельному аресту. По освобождении подчинен особ. надзору; 27 апр. 1877 г. выбыл из Петербурга в Тулу.

Справка (И. Кураков).—Справ. листок.—Ведомость по Петерб. градоначальству (1877).—Статистич. ведомости (Архив мин-ва юстиции).—Бурцев, За сто лет, II, 90.—Б. Глинский, Револ. период, II, 91 сл.—Госуд. преступления, II, 175—178 (144—145), 181 (147—148), 217—218 (177—178), 398 (324), 400 (326).

Кураков, Сергей Родионович, крестьянин Тульск. губ. Род. ок. 1834 г. Полученные от Ег. Алмазова запрещен. книги были им переданы Семену Никитину, у которого и были обнаружены в Киеве в авг. 1877 г.

Справка (С. Никитин).—Справ. листок.

Курамшин, лодочник в Саратове. Привлекался в 1875 г. по делу Н. К. Поморцева; получал от Д. Юматова запрещ. книги.

Справки (Н. Поморцев, Д. Юматов).

Курбатов, Николай Алексеевич, сын священника. Род. ок. 1856 г. в Пермск. губ. Воспитывался в Пермск. дух. сем-рии. При производстве дознания в 1874—1876 г. г. по делу о пропаганде в империи (193) получены сведения о нахождении у проживавших в Перми Н. Курбатова и Н. Попова запрещ. книг; при обыске их в марте 1876 г. найден адрес Обреимова. В 1877 г. состоял студентом Петровск. Землед. ак-ии в Москве; жил вместе с Жейцем и Луканиным. Обыскан в мае 1877 г.; при обыске найдены запрещен. книги. Арестован и содержался под стражей с 18 мая по 11 окт. 1877 г. Привлечен к дознанию, возникшему в 1877 г., по делу «Общ-ва друзей» Натансона Хазова, по обвинению в содействии членам общ-ва со знанием о их преступн. деятельности и в имении запрещенных сочинений. Вторично заключен под стражу с 29 ноября 1877 г. По выс. пов. 29 ноября 1878 г. дело о нем разрешено в администр. по-

рядке с высылкою под гласный надзор полиции в Вологодск. губ. С 23 дек. 1878 г. водворен в Кадникове; в нач. 1880-х г.г. жил в Сольвычегодске. Был корреспондентом «Русск. Ведомостей».

Справки (Н. Курбатов, Уст. Жейц, А. Луканин, Н. Попов, В. Сиротенко, Хазов).—Доклады 1878, III, 621—649.—Справ. листок.—Ведомости: по Вологодск. губ. (1879);—по Московск. ген.-губернаторству (1879).—Дело Деп. полиции, V, № 383 (1881).

«Вперед» т. V (1877), 177 (Из истории арестов и преследований).—В. Перовский, «Кат. и Сс.» 1925, III 16), 7 (Воспоминания). — «Ист.-Рев. Сборник» III 1926) (Ук.) (Э. Корольчук, Из истории пропаганды среди рабочих Петербурга в 1870-х г.г.).

Курганский, Михаил Фомич, мещанин. Род. в Нежине (Черниговск. губ.) ок. 1849 г. Кузнец; рабочий железнодорожных мастерских в Одессе. Участник Южно-Российск. рабоч. союза, организованного Е. О. Заславским. Арестован в 1876 г. и привлечен к дознанию по делу союза. При допросах дал «чистосердечные показания, полезные для дознания», вследствие чего освобожден из-под стражи под денежное поручительство в размере 300 р. Предан 24 марта 1877 г. суду особ. прис. Сената по обвинению в участии в собраниях противоправ. сообщества. Судился с 23 по 27 мая 1877 г. Признан 27 мая 1877 г. виновным в том, что состоял членом Южно-Российск. рабоч. союза, и приговорен к лишению всех особ. прав и преимуществ и к отдаче в исправит. арестантск. отделение на 2 года. Подал прошение о помиловании. По выс. пов. 28 авг. 1877 г. лишен всех особ. прав и преимуществ с подчинением особ. надзору в течение четырех лет; выслан в Арханг. губ.; с 4 ноября 1877 г. водворен в Онеге.

Справки (М. Курганский, Е. Заславский, Рыбицкий, М. Сквери, Ф. Щербина).—Доклады 1877, II, 216—218.—Справ. листок.—Ведомость по Арханг. губ. (1877—1878).—Бурцев, За сто лет, II, 90.—В. Невский, Очерки, I (Ук.).

Госуд. преступления, II, 415 сл.—В. Богучарский, Активное народничество (Ук.).—Южно-русские союзы (Ук.).—П. Лавров, Народники-пропагандисты (Ук.).—М. Сквери, Первая рабочая социалистич. организация в Одессе, 66.

«Набат» № 7—8 (1876), 15—16 (Корреспонденции. Из Одессы).—«Набат» № 3—6 (1877), 19 (Южно-русский рабочий союз).—М. Сквери, «Кат. и Сс.» V (1923), 19, 21 (Южно-Росс. рабочий союз).

«Кургузка»—конспиративная кличка в письмах Вл. Андр. Усачева (см.).

Государ. преступления, III, 68—69 (62).

Курдаев, Кирилл Кондратьевич, крестьянин дер. Сареево (Звенигородск. у.); работал в Петербурге в жестяночной мастерской Верещагина, заведующим которой был А. В. Долгушин. При его посредстве Долгушин приобрел в 1873 г. землю в дер. Сареево. На его квартире в нач. сент. 1873 г. происходил дележ прокламаций, отпечатанных в Сарееве. Арестован осенью 1873 г. и привлечен к дознанию по Долгушинскому делу. Свидетель по процессу долгушинцев.

Справка (Н. Плотников).—Госуд. преступления, I, 466, 492, 494, 495, 501, 502, 541, 548, 550.

Курдюмов, Петр Васильевич, дворянин, уроженец Орловск. губ. В нач. 1870-х г. г. был студентом Мед.-Хир. ак-ии. В янв. 1874 г. вошел в петерб. кружок «самарцев», организованный Л. Городецким; весною т. г. был делегатом от кружка на собраниях всех петерб. кружков. В конце апр. 1874 г. приехал в Самару и привез запрещ. книги. Летом т. г. вел пропаганду вместе с Никитиным и Милоголовкиным среди крестьян в Самарск. губ. Осенью т. г. арестован в Петербурге и привлечен к дознанию по делу о пропаганде в империи (193). С 18 янв. по 5 мая 1875 г. находился в заключении в Петроп. крепости. Предан 5 мая 1877 г. суду особ. прис. Сената по обвинению в участии в противозаконном сообществе (процесс 193-х). 23 янв. 1878 г. признан невиновным. В 1879 г. служил на Орловско-Грязской жел. дороге.

Справки (В. Васильев, С. Жуков, Т. Иванова, Комов, В. Махаев, Н. Никитин, А. Пыпин, Салганова).—Список 1852—1879 г.г., л. 38 об.—Справ. листок.—Бурцев, За сто лет, II, 92.

Стенограф. отчет, 178, 183, 185, 187, 188, 190.—Госуд. преступления, III, 83—85 (75—77), 235—237 (214—215), 240—243 (218—221), 263 (239), 320 (291), 330 (301).—Н. Бух, Воспоминания, 52 сл., 58, 148.

Н. Головина-Юргенсон, «Кат. и Сс.» VI (1923), 29, 31 (Мои воспоминания).—«Красн. Архив» V (1924), 162 (Письма участников процесса 193-х).—А. Якимова, «Кат. и Сс.» 1927, VIII (37), 14 сл. (Большой процесс).

Курдяев, Илья Иванович, сын дьячка. Род. в 1856 г. Студент Новоросс. ун-та. Привлечен к дознанию, возникшему 9 июня 1879 г. в Одессе, по обвинению в хранении и сокрытии запрещ. книг, полученных им от Чижикова и Владыченко. Находился под стражей с 27 июня по 23 авг. 1879 г. По выс. пов. 4 июня 1880 г. дело о нем разрешено в администр. порядке с вменением в наказание предвар. содержания под стражей и с подчинением на год надзору полиции.

Справка (И. Курдяев).—Доклады 1880, II, 551—562.—Справ. листок.

Курилов, студент Харьковск. ун-та. В 1870—1871 г. г. читал лекции по истории в кружке приказчиков, организован. в Харькове, в целях пропаганды, Немировским.

О. Аптекман, Земля и Воля (Ук.).

Курилов, Тарас, мещанин, участник житомирск. революц. кружка. Заподозренный в измене, убит в марте 1879 г. Бильчанским и Горским.

Хроника, 86.

Курицын, Федор Егорович. Род. в Московск. губ. в 1853 г. В 1874 г. был студентом Харьковск. ветеринарн. ин-та и принадлежал к харьковск. революц. кружку, составленному из студентов-донцов; получал нелегальн. книги от М. М. Серебрякова. Привлечен по делу о пропаганде в империи (193). По распоряжению Харьк. губ. жанд. управления от 20 сент. 1874 г. подчинен негласн. надзору в Харькове. По выс. пов. 19 февр. 1876 г. освобожден от взыскания за недостатком улик. В 1876 г. скрылся; вращался в южных революц. кружках. Арестован 1 апр. 1877 г. в Николаеве по делу о покушении на Гориновича. При дознании дал откровен. показания. Находился в заключении в Одесск. тюремн. замке;

посаженный жандармами вместе с «южными бунтарями», систематически доносил обо всем, что узнавал от революционеров; благодаря его «донесениям» были повешены В. Малинка, И. Дробязгин, Д. Лизогуб и др. В дек. 1879 г. подал прошение о помиловании и в янв. 1880 г. выпущен под надзор полиции. В 1882 г. получил звание ветеринара . В нач. 1900-х г. г. был губернским ветеринаром в Саратове; потом, в чине статского советника, был управляющим ветеринарною частью в Туркестане. Убит 18 сент. 1906 г. соц.-революционером Гринбергом.

Справки (Ф. Курицын, С. Златопольский, С. Лион, Д. Лизогуб, Н. Мощенков, Нестроева, Арк. Новицкий, Г. Попко, А. Стокорыш).—Ведомость по Харьк. губ. (1875—1876).—Доклады 1876, I, 39 об.—Справ. листок.—Свод указаний (Ук.) («Был.» 1907, VI, 119, 123; VII, 141, 143—146, 149, 162—167; VIII, 99—100, 104, 106).—Медиц. список. «Был.» 1906, VIII, 273—286 (Письмо г. Курицына и ответ на него редакции).

Госуд. преступления, III, 106 (97).—Л. Дейч, 16 лет в Сибири (Ук.).—Революция 1905 г. и самодержавие. М.-Л., 1928 (Ук.).—С. Ковалик, Революц. движение 70-х г.г. (Ук.).

«Народн. Воля» III (1880) (Корреспонденции. Из Одессы) (Литература парт. «Нар. Воля», 205).—Виташевский, «Был.» 1906, II, 227 (Первое вооруженное сопротивление).—Р. Стеблин-Каменский, «Был.» 1907, V, 194, 204 (Гр. Анф. Попко).—В. Бочкарев, «Кат. и Сс.» V (1923), 62—65 (Очерки по истории револ. движения и борьбы с ним в Ярославском крае. Выдержки из записки Курицына).—А. Шехтер, «Кат. и Сс.» VI (1923), 50 (Революц. Одесса 1877—1878 г.г.).—Феохари, «Кат. и Сс.» 1924, I (8), 110 (Вооруженная демонстрация в Одессе).—С. Лион, «Кат. и Сс.» 1924, VI (13), 10—12 (От пропаганды к террору).—«Кат. и Сс.» 1925, VI (19), 293 (В Грузинском музее революции).—А. Якимова, «Кат. и Сс.» 1927, VIII (37), 15 (Большой процесс).—Г. Черниявская, «Кат. и Сс.» 1928, V (42), 63 (Автобиография).

Курке, Екатерина Ивановна, полька, мещанка. Род. ок. 1818 г. Привлекалась к дознанию, возникшему в 1878 г. в Варшаве, по делу о пропаганде, по обвинению в посещении рабочих сходок (дело 137-ми). По выс. пов. 2 апр. 1880 г. дело о ней прекращено после строгого внушения.

Доклады 1880, I, 64—135.—Справ. листок.

Курлюк, Василий, дворянин. Привлекался к дознанию по делу о пропаганде в империи (193). По выс. пов. 19 февр. 1876 г. освобожден от взыскания за недостатком улик.

Доклады 1876, I, 38 об.—Справ. листок.

Курмей, Григорий Ильич, сын священника. Род. в 1857 г. Студент Новорос. ун-та. Привлекался к дознанию, возникшему в Одессе 9 июня 1879 г., по делу о распространении преступных сочинений (дело Чижикова и Владыченко), по обвинению в сокрытии таковых. Находился под стражею с 11 июня по 23 авг. 1879 г. По распоряжению начальника Одесск. губ. жанд. управления от 24 авг. 1879 г. подчинен особому надзору в Одессе. По выс. пов. 4 июня 1880 г. дело о нем разрешено в администр. порядке с вменением в наказание предвар. заключения и с подчинением гласн. надзору полиции на год.

Справка (Гр. Курмий).—Ведомость по Одесск. градоначальству (1879).—Доклады 1880, II, 551—562.—Справ. листок.—«Народн. Воля» III (1880) (Корреспонденции. Из Одессы).

Курчатов, Осип. Проживал в Уфе. По показанию С. Салихова, в 1875 г. на его квартире происходили сходки членов местного револ. кружка.

Справка (С. Салихов).

Курченинов, Дмитрий Иосифович, помещик Белгородск. у. (Курск. губ.), дворянин, отст. юнкер. Род. ок. 1842 г. В янв. 1872 г. приехал в Петербург, желая поступить в Мед.-Хир. ак-ию, и жил в «коммуне». В 1873 г. работал в Белгороде в железнодорожн. мастерской. Содержал в Белгороде библиотеку. Вследствие крайней политич. неблагонадежности выслан, по распоряжению м-ра внутр. дел от 3 мая 1875 г., под надзор полиции в Олонецк. губ. С 21 июня 1875 г. водворен в Повенце. В 1876 г., вследствие предписания м-ра внутр. дел от 20 ноября т. г., «за неоднократные буйства» переведен в Мезень (Арханг. губ.).

Справки (Д. Курченинов, Булгаков).—Ведомость по Олонецк. губ. (1876).

Кусакин, Василий, рабочий Реутовской мануфактуры около Москвы. Ученик фабричной школы, где преподавал Д. И. Гамов. Осенью 1873 г. получил от него долгушинские прокламации.

Госуд. преступления, I, 525.

Кутитонская, Мария Игнатьевна, дворянка, дочь колл. асессора. Род. в Одессе в 1855 (1856?) г. В 1875 г. окончила женск. гимназию; после окончания служила в Одессе в городской думе вместе с Гернетом, Южаковым. В 1876 г. была в Париже; находилась в сношениях с Г. Лопатиным. В Одессе была связана с революц. кружком И. М. Ковальского. Арестована после об'явления приговора 20 июля 1878 г. И. М. Ковальскому, но вскоре освобождена на поруки. Вторично арестована 19 июня 1879 г. по подозре-

М. И. Кутитонская.

С фотогр. 1878 г.
Из собр. Муз. «Каторга и Ссылка».

нию в принадлежности к преступн. сообществу в Одессе и Николаеве. Судилась Одесск. военно-окружн. судом (дело Чубарова, Виттенберга и др.) и 5 авг. 1879 г. признана виновной и приговорена к каторжным работам на заводах на 15 лет; по конфирмации одесск. ген.-губернатора 8 авг. 1879 г. срок каторжных работ сокращен до 4-х лет. Каторгу отбывала на Каре, куда прибыла 15 янв. 1880 г. Согласно предписанию военного губернатора Забайкальской области, обращена на поселение 23 июля 1882 г. и водворена в г. Акша (Забайк. обл.). Стреляла 16 сент. 1882 г. в Чите в забайкальск. губернатора Ильяшевича за насилия, произведенные последним над ссыльными в Сибири. Предана суду за побег с места поселения и покушение на губернатора и Читинским воен.-окружным судом 17 ноября 1882 г. приговорена к смертной казни через повешение; по конфирмации из Петербурга смертная казнь заменена каторжн. работами без срока; приговор об'явлен 7 дек. 1882 г. В виду возможного вредного влияния, не переведена на Кару, а временно помещена в Иркутской тюрьме, куда и была отправлена 7 янв. 1883 г. Умерла от горловой чахотки 4 мая 1887 г. в Иркутской тюрьме.

Справки (М. Кутитонская).—Список псевдонимов.—Справ. листок.—Календарь «Народн. Воли», 143, 154, 160.—Бурцев, За сто лет, II, 100, 112, 131.—Хроника, 84, 224.—Больш. энциклопедия, XXI.—Бурцев, Календарь (Ук.).

П. Ивановская, «Каг. и Сс.» 1927, VI (35), 177—192 (М. И. Кутитонская).

Процесс 21-го, стр. 47.—Дж. Кеннан, Сибирь и ссылка, II, 223 сл.—А. Прибылев, От Петербурга до Кары (Ук.).—Л. Дейч, 16 лет в Сибири (Ук.).—Кара и другие тюрьмы, стр. 87 (Ф. Богданович, После побега); стр. 99 сл. (А. Якимова, Документы о побеге с Кары); стр. 255 (И. Жук-Жуковский, Мартиролог Нерчинской каторги).—С. Ковалик, Революц. движение 70-х г.г. (Ук.).—В. Левицкий, Партия «Народн. Воли», 110.—Н. Чарушин, На Каре, 56. «Вольн. Слово» № 48 (1882), 6 (Зверства над политич. ссыльными в Сибири).—«Искра» 1902, № 17 от 15 февр. (Из прошлого).—Р. Стеблин-Каменский, «Был.» 1907, V 202 (Гр. Анф. Попко).—О. Любатович, «Был.» 1907, IX, 299 (К заметке о К. Г. Неустроеве).—Г. Осмоловский, «Мин. Годы» 1908, VII, 123, 151, 152 (Карийцы).—П. Ивановская, «Кат. и Сс.» 1926, I (22), 232 сл. (Е. Н. Южакова).—М. Костюрина, «Кат. и Сс.» 1926, III (24), 189 сл. (Молодые годы).—Г. Чернявская-Бохановская, «Кат. и Сс.» 1928, V (42), 62 сл. (Автобиография).—С. Лион, «Кат. и Сс.» 1928, VIII—IX (45—46), 71 (Первое вооружен. сопротивление).

Кутковский, Егор, дворянин, ссыльный поляк. Привлекался к дознанию по делу о пропаганде в империи (193). По выс. пов. 19 февр. 1876 г. освобожден от взыскания за недостатком улик.

Доклады 1876, I, 28.—Справ. листок.

Кутневский, Мартын Георгиевич (Егорович).

См. «восьмидесятые годы».

Кутузова, Александра Евграфовна, дворянка, дочь шт.-капитана, сестра Олимп. Евгр. Кафиеро-Кутузовой. Род. ок. 1842 г. в Тверск. губ. По предписанию III Отделения от 7 марта 1870 г. за участие в студенческих сходках в Петербурге (посещала собрания, происходившие на квартире Трощанского и А. Петрицкого) подчинена негласному надзору с марта 1870 г. Привлекалась к дознанию, возникшему в окт. 1877 г. в Петербурге в связи с делом сестры ее Олимпиады Евгр. Кафиеро-Кутузовой. По выс. пов. 11 сент. 1877 г. дело о ней разрешено в администр. порядке с учреждением негласн. надзора, вследствие ее неблагонадежности. В июне 1879 г. выбыла в Тверь.

Справки (О. Кафиеро. Ап. Петрицкий).—Доклады 1877, II, 254—256.—Ведомость по Петерб. градоначальству (1877—1879).—Справ. листок.—И. Деникер, «Кат. и Сс.» 1924, IV (11), 37 (Воспоминания).

Кутузова, Октавия Евграфовна, дворянка Тверск. губ., дочь шт.-капитана, сестра Олимп. Евгр. Кафиеро-Кутузовой. Род. ок. 1858 г. Участница беневентского отделения Интернационала.

Доклады 1877, II, 254.

Кутузова, Олимпиада Евграфовна—девичья фамилия Ол. Евгр. Кафиеро-Кутузовой (см.).

Хроника, 247.

Кутурницкий, Михаил—фамилия, под которою проживал за границей Эр. Ал. Кобылянский (см.).

Хроника, 329.

Кухтенко (?), Кирилл. Арестован в сред. 1879 г. по делу К. Котова и находился в Екатеринославской тюрьме.

К. Котов, Записки землевольца, 80.

Кучеров, бывш. студент Земледельч. ин-та в Петербурге. Принадлежал в 1870 г. к студенческому кружку вместе с Котельниковым, П. Червинским и др.

Справка (Кучеров).

Кучеров, Федор, аккерманск. мещанин. Род. ок. 1853 г. Вследствие политическ. неблагонадежности подчинен в Одессе с 16 апр. 1879 г. негласн. надзору.

Ведомость по Одесск. градоначальству (1879).

Кучин, Павел Васильевич, мещанин. Род. ок. 1839 г. Вследствие участия в беспорядках, происшедших 10 апр. 1875 г. на заводе Русск. общ-ва по Шлиссельбургскому тракту, выслан в Новую Ладогу, где подчинен строг. надзору полиции с 19 июля 1875 г. В конце т. г. получил разрешение на жительство в Петербурге.

Ведомость по Петерб. губ. (1875).

Кучкин, рабочий фабрики Шау в Петербурге. По агент. сведениям, находился в 1879 г. в близких отношениях с студ. Силычем, получал от него революц. книги и распространял их среди рабочих.

Справка (Силыч).

Кучкин, Николай, рабочий химического Кокшанск. завода (Елабужск. у.). Арестован за активное участие в июльской стачке 1874 г.

В. Невский, «Истор.-Маркс.» IV (1927), 135—136 (К вопросу о рабочем движении 70-х г.г.).

Кушаков, рабочий (?) в Петербурге. Арестован 24 марта 1879 г. за участие в петерб. стачке 1879 г.

Справки (В. Благовещенский, Топальская).

Кушелевская (по мужу Гурвич), Елена Ильинична, еврейка, дочь потомств. почетн.

гражданина, жена И. Гурвича. Род. в мест. Несвиже (Минск. губ.) в 1855 г. Была студенткой Бернского ун-та. Арестована в сент. 1879 г. в Петербурге на квартире Исаака Гурвича, в связи с делом Кавского (организация тайной литографии); привлечена к дознанию по этому делу, возникшему 16 сент. 1879 г., и содержалась под стражей с 16 по 27 сент. 1879 г. По распоряжению начальника Петерб. губ. жанд. управления от 10 окт. 1879 г. подчинена надзору полиции, и в декабре т. г. выслана в Минск. По выс. пов. 30 апр. 1880 г. дело о ней прекращено. Впоследствии входила в партию «Бунд»; в 1898 г. состояла под надзором полиции.

Справки (Е. Кушелевская, И. Гурвич, Гурович).—Ведомость по Петерб. градоначальству (1879).—Доклады 1880, II, 393—404.—Справ. листок.—Н. Бухбиндер, Материалы для истории еврейск. рабочего движения. Вып. I, стр. 43. М., 1922.—Н. Бухбиндер, История еврейск. рабочего движения (Ук.).—Ю. Оксман, «Кат. и Сс.» 1925, II (15), 138 (Всев. Гаршин в дни «диктатуры сердца»).

Кушниренко, Павел Матвеевич, киевск. мещанин. Род. ок. 1846 г. С 1873 г. жил в Одессе; работал резчиком по дереву в железно-дорожных мастерских. Был причастен к делу Е. О. Заславского; имел сношения с кружком Ив. Март. Ковальского. В янв. 1878 г. привлечен к дознанию в Одессе по обвинению в произнесении «дерзких слов» о государе и в распространении запрещ. книг среди рабочих. С 23 янв. 1878 г. находился под стражей в Одесск. тюремн. замке. По выс. пов. 1 июня 1878 г. дело о нем разрешено в администр. порядке с вменением ему в наказание предварительного содержания под стражей и с продлением срока заключения на два месяца. В 1879 г. по представлению одесск. ген.-губернатора, как лицо, заподозренное в пропаганде среди рабочих, предназначен к администр. высылке в Енисейск. губ., которой, однако, избежал в виду последовавшей высылки его однофамильца Порф. Мак. Кушниренко. По выяснении ошибки выслан не был, так как в течение последних лет ни в чем «предосудительном замечен не был».

Справка (Порф. Кушниренко).—Доклады 1878, II, 287—289.—Справ. листок.—Дело Деп. полиции V, № 140 (1881).

Кушниренко, Порфирий Макарович, крестьянин мест. Шпиково (Брацлавск. у., Подольск. губ.). Род. 26 февр. 1861 г. В 1879 г. служил чернорабочим в железнодорожных мастерских в Одессе. Арестован 31 мая 1879 г. и по предписанию одесск. ген.-губернатора выслан (вместо Павла Матв. Кушниренко) в Вост. Сибирь. Водворен в Тасеевск. вол. (Канск. округа, Енисейск. губ.), где занимался хлебопашеством. Освобожден 8 ноября 1881 г.

Симиренко, Список, л. 194 об.

«Набат» № 4 (1881), 2—3 (Внутрен. обозрение).—«Вольн. Слово» № 43 (1882), 5 (Список 59-ти политическ. ссыльных).—Я. Заполярный [Белый], «Был.» 1907, X, 116, 117 («Бунт» пересыльных политических в Красноярск. тюрьме).—Я. Белый, «Кат. и Сс.» VI (1923), 97 (Воспоминания ссыльного 80-х г.г.).—И. Белокон-ский, «Кат. и Сс.» 1927, II (31), 149 (К истории политич. ссылки 80-х г.г.).

Л

Лабинский. В сент. 1877 г. проживал в Николаеве на постоялом дворе вместе с Л. О. Лисанским. При обыске у него были найдены запрещен. брошюры и 27 букв типографск. шрифта; обыск произведен в связи с делом о расклейке в Одессе и в Николаеве подложных правительств. телеграмм.

Справка (Лабинский).

Лаврентьев, сын крестьянина. В 1874—75 г.г. входил в киевский кружок, организованный Фесенко.

Л. Дейч, За полвека, I, 89.

Лаврентьев (он же Комиссаров), Алексей Лаврентьевич, крестьянин Смоленск. губ.; рабочий на фабрике Торнтона в Петербурге. Арестован 27 июня 1875 г. в Москве на станции Николаевск. жел. дор., при проезде на родину. При обыске у него найдены были запрещенные издания, полученные им, по его показанию, от Вас. Павлова, жившего с ним в Петербурге на одной квартире. Содержался под стражей.

Справки (А. Лаврентьев, В. Павлов, П. Сергеев).

Лаврентьев, Василий, рабочий в Иваново-Вознесенске — фамилия, под которой проживал Филат Егор. Егоров (см.).

Лаврентьев, Василий, студент Киевского ун-та. Принимал деятельное участие в происходивших в марте 1878 г. в Киеве студенческих беспорядках. Выслан (?) в Ромны (Полтавской губ.), где, по агент. сведениям, в 1878 г. вошел в революц. кружок вместе с Добровольским, Кельчевской, Дьяконенковой.

Справки (В. Лаврентьев, Добровольский).— Свод указаний (Ук.).

Лаврентьев, Дмитрий, крестьянин, проживавший в Можайске. Арестованный в мае 1875 г. в Можайске за распространение запрещ. книг А. Милихин показал, что книги эти он получил от Лаврентьева, выехавшего в Москву; остался неразысканным.

Справки (Д. Лаврентьев, Ал. Милихин).

Лаврентьев, Константин Федорович, осташковск. мещанин, рядовой 87-го пехотного Нейшлотского полка. Род. ок. 1853 (1855?) г. Работал в 1873—1874 г.г. в Петербурге, на заводе Семянникова, вместе с Иванайненом. Принимал участие в кружке, организованном Низовкиным, и в рабочей кассе. Обыскан и арестован в ночь на 18 марта 1874 г.; освобожден из-под стражи 28 марта т. г. Привлечен к дознанию по делу о пропаганде в империи (193), по обвинению в участии в кружке и в имении запрещ. книг. По выс. пов. 12 авг. 1876 г. дело о нем разрешено в администр. порядке с подчинением негласн. надзору. С 23 сент. 1876 г. находился под надзором в Новгородск. уезде. Свидетель по процессу 193-х.

Справки (К. Лаврентьев, Беляков).—Доклады 1876, II, 211—220.—Ведомость по Новгор. губ. (1876—1879).—Справ. листок.

Стенограф. отчет, 48, 87—91.

Лавров, бывший гимназист. В 1871 г. проживал в Екатеринославе вместе с С. Е. Ортынским и посещал собрания, происходившие на квартире М. П. Негрескул. При обыске у него найдены воззвания и стихи революц. содержания.

Справки (С. Ортынский, Прицкер).

Лавров. По агентурн. сведениям, принадлежал в 1872 г. в Москве к тайн. общ-ву, одним из главных деятелей которого был адвокат Плевако; общ-во ставило целью распространение социализма путем организации артелей. Подчинен строгому негласному надзору.

Справки (И. Мартынов, П. Преображенский, Пыпин, С. Чаплин).

Лавров, Алексей. Арестован в 1879 г. после убийства Рейнштейна и выслан в администр. порядке из Москвы в числе 25 лиц, подозреваемых в намерении составить «центральный кружок в роде распорядительного комитета».

С. Мицкевич, «Кат. и Сс.» 1924, IV (11), 62 (Московские революц. кружки втор. пол. 1870-х г.г.).

Лавров, Алексей Васильевич, крестьянин; рабочий на заводе Семянникова за Невской заставой в Петербурге; слесарь. В 1872—73 г.г. принимал участие в кружке Низовкина. Осенью 1873 г. бывал на собраниях, происходивших у Синегуба; входил в петерб. кружок чайковцев. 31 дек. 1873 г. избран кассиром рабочей кассы. Арестован в нач. 1874 г. Во время производства следствия обнаружил признаки умствен. расстройства. С 5 мая 1875 г. по 3 янв. 1876 г. находился в Петропавл. крепости, после чего переведен в Дом предвар. заключения. В 1876 г. помещен в петерб. Николаевскую больницу для умалишенных. Умер.

Сообщение М. М. Клевенского.—Справка (П. Петерсон).—Список 1852—1879 г.г., л. 41.—Б. Глинкий, Револ. период, II, 27—В. Невский, Очерки, I (Ук.).

Стенограф. отчет, 27, 36, 45, 53.—Госуд. преступления, III, 12 (11), 14—15 (13), 25—26 (23—24), 39 (35), 55 (50).—

Л. Щишко, С. Кравчинский и кружок чайковцев, 22. П., 1906.—А. Файнштейн, М. Малиновский, 11.—В. Перовский, Воспоминания, 56.

«Вперед» № 30 (1876), 182 (Из Петербурга).—С. Синегуб, «Был.» 1906, IX, 109 (Воспоминания чайковца).—К. Голосов, «Кат. и Сс.» 1924, VI (13), 50 (К биографии одного из основателей «Северно-Русск. рабочего союза»).—В. Перовский, «Кат. и Сс.» 1925, III (16), 16 (Мои воспоминания).—«Ист.-Рев. Сборник» III (1926) (В. Невский, В. П. Обнорский).—«Истор.-Маркс.» IV (1927), 242 (Отзыв о кн. Чарушина).—М. Бортник, «Красн. Летоп.» 1928, II (26), 187 (В 70-е и 80-е годы на Трубочном заводе).

Лавров, Венедикт Анатольевич, сын священника. Род. в Волог. губ. ок. 1854 г. Воспитывался в Вологодск. дух. сем-рии; потом был студентом Казанск. ветерин. ин-та. В 1876 г. принадлежал к кружку В. Балмашева в Москве. Арестован весною 1876 г. и привлечен по делу о пропаганде в Москве и в Волог. губ. Под стражею находился два года и восемь месяцев. По выс. пов. 7 февр. 1879 г. дело о нем разрешено в администр. порядке с учреждением негласн. надзора; надзор учрежден в Москве с 28 февр. 1879 г.

Справка (П. Овсов).—Доклады 1879, I, 62—87.—Справ. листок.—Ведомость по Моск. ген.-губернаторству (1879).

С. Мицкевич, «Кат. и Сс.» 1924, IV (11), 63 (Московск. револ. кружки втор. пол. 1870-х г.г.).

Лавров, Николай Евгениевич.

См. «восьмидесятые годы».

Лавров, Николай Николаевич.

См. «восьмидесятые годы».

Лавров, Петр Лаврович, дворянин, сын полковника, зажиточн. помещика Псковск.

П. Л. Лавров.

С фотогр. 1866 г.
«Голос Минувш.» 1916, № 7.

губ. Род. 2 июня 1823 г. в с. Мелихове (Великолуцк. у., Псковск. губ.). Первоначальное образование получил дома; 18 февр. 1838 г. «вступил в службу» в Михайловск. артил-уч-ще в Петербурге фейерверкером. 8 авг. 1842 г. произведен в прапорщики «с оставлением при училище для продолжения курса наук». 23 июня 1844 г., по окончании курса, оставлен при училище репетитором математических наук. 27 февр. 1845 г. произведен в поручики; в 1852 г. приглашен преподавать математику в специальном классе Константиновск. воен. уч-ща и высшую математику в Артиллерийск. ак-ии. В сент. 1853 г. утвержден членом конференции Михайловск. артил. уч-ща. 17 апр. 1858 г. произведен в полковники. С конца 1850-х г.г. принимал деятельное участие в литературной и общественной работе. С того же времени обратил внимание правительства своим «вредным образом мыслей». С нач. 1860-х г.г. сблизился с Чернышевским; осенью 1861 г. принимал участие в студенч. движении в Петербурге. В 1862 г. через А. Н. Энгельгардта вступил в общ-во «Земля и Воля». После покушения Каракозова 4 апр. 1866 г. обыскан 24 апр. 1866 г., в виду полученных сведений об участии его в недозволенной правительством «Издательской артели». 25 апр. т. г. арестован и предан суду. 19 окт. 1866 г. признан виновным в имении противоправительственных произведений, в составлении их (стихотворения) и в близких сношениях с лицами, осужденными за государств. преступления; приговорен к исключению из военной службы без преимуществ, ею приобретенных, и к высылке в одну из внутренних губерний с отдачей под строгий надзор полиции. Приговор генерал-аудиториата высоч. утвержден 5 янв. 1867 г. Отправлен 16 февр. 1867 г. в ссылку в г. Тотьму (Вологодск. губ.). В авг. 1868 г. под предлогом расстроенного здоровья переведен в Вологду, но в окт. т. г. снова переведен в Кадников, откуда 15 февр. 1870 г. с помощью Г. А. Лопатина бежал и в том же году пробрался в Париж. Осенью 1870 г. введен в члены Интернационала. Принимал участие в Парижской Коммуне и в мае 1871 г. правительством Коммуны был делегирован в Бельгию и Англию к представителям Интернационала за помощью. В это время познакомился с Марксом и Энгельсом. В конце 1872 г., после переговоров с представителями революц. групп и кружков об издании литературн. органа, переселился в Цюрих, где с 1873 г. стал издавать журнал «Вперед» сначала сборниками, а с янв. 1875 г.— в виде двухнедельной газеты, выходившей в 1875 и в 1876 г.г. В 1874 г. поселился в Лондоне, где и издавал указанную газету. Правительственным сообщением, опубликованным 5 мая 1874 г., предложено ему вернуться в Россию в течение шестимесячного срока. В 1876 г., разойдясь с товарищами во взглядах на программу журнала, вышел из состава редакции «Вперед» и уехал во Францию, где жил в Париже. После 1 марта 1881 г. примкнул к народовольцам. В нач. 1880-х г.г. вместе с Плехановым предпринял издание «Русской Социально-Революционной Библиотеки». В 1881 г. вместе с В. Засулич был заграничным уполномоченным «Красн. Креста «Нар. Воли», за что 10 февр. 1882 г. выслан франц. прави-

тельством из Франции. Переехав в Лондон, редактировал вместе с Л. Тихомировым по предложению народовольческого Исполнит. ком-та «Вестник Народн. Воли». В мае 1882 г. вернулся в Париж, где жил под фамилией Кранца. С 1886 г. сотрудничал в «Русск. Ведомостях». В июле 1889 г. участвовал на Международн. рабочем конгрессе. В мае 1890 г. подвергся обыску по делу об изготовлении разрывных снарядов. С 1892 г. принимал участие в издании «Материалов для истории русск. социально-револ. движения», выходивших до 1896 г. В последующие годы жил в Париже, занимался литературною деятельностью и принимал участие в революц. работе. Умер 25 января 1900 г. в Париже.

Сообщение И. И. Попова.—Справка (П. Лавров).—Татищев, Револ. движение, гл. II, IX.—Список псевдонимов.—Календарь «Народн. Воли», 156.—Обзор, III, 7.—В. Бурцев, За сто лет, II, 76, 93, 111, 118.—Библиограф. каталог, 8—10, 76—78, 107—124 (Описание газеты и сборников «Вперед»).—Больш. энциклопедия, XXI.—А. Корнилов, Обществ. движение, 114 сл., 147, 187, 196—198, 205 сл.—Б. Глинский, Революц. период, I, 156, 336—337, 368 сл., 379, 466 сл., 484 сл.; II, 1 сл., 196.—«Русск. Ведомости». Сборник, 99—101.—С. Венгеров, Источники.—Нов. энцикл. словарь и другие словари.—Бурцев, Календарь (Ук.).—М. Н. Покровский, Русск. история, IV, 179 сл.—В. Невский, Очерки, I (Ук.).—Деятели русск. революц. движения, 37 сл.—И. Владиславлев, Русские писатели.

«Процесс 21-го», стр. I—XXXIV (Автобиографическая заметка о Г. А. Лопатине).—Семидесятилетие П. Л. Лаврова. Женева, 1893.—Памяти П. Л. Лаврова. Сборник под редакцией Н. Тарасова (Русанова). Женева, 1900. — «На славном посту». Сборник (В. Лесевич, Страничка из воспоминаний).—Х. Раппопорт, Социальная философия П. Л. Лаврова. СПБ., 1906.—Н. Кареев, Теория личности П. Л. Лаврова. СПБ., 1907.—Н. Русанов, Социалисты Запада и России. СПБ., 1908, стр. 206—266 (П. Л. Лавров—ранее в «Был.» 1907 г.).—П. Витязев, Ссылка Лаврова в Вологодск. губ. Вол., 1915 (Оттиск из «Известий Волог. общ-ва изучения северного края»).—П. Витязев, П. Л. Лавров и Н. К. Михайловский. Петр., 1917.—«Вперед». Сборник статей, посвященных П. Л. Лаврову (1900—1920). Редакция П. Витязева (Статьи: П. Витязева, В. Трутовского, П. Сорокина, Г. Шпета, А. Гизетти, Э. Радлова, Л. Штейнберга, Р. Иванова-Разумника, Б. Стоянова, П. Столпянского). Петр., 1920.—Материалы для биографии П. Л. Лаврова. Редакция П. Витязева. Вып. I (П. Витязев, Лавров в 1870—1873 г.г.—Письма Лаврова.—А. Шилов, Агентурные донесения о П. Лаврове). П., 1921.—П. Лавров. Сборник статей, воспоминаний, материалов. П., 1922 (Статьи: Э. Радлова, П. Мокиевского, Г. Шпета, Т. Райнова, Н. Кареева, П. Сорокина, А. Гизетти, А. Штейнберга, А. Васильева, Н. Брюловой-Шаскольской.—Воспоминания: Л. Пантелеева, П. Кропоткина, Д. Овсянико-Куликовского, Э. Серебрякова.—Материалы: Р. Кантор, Материалы для биографии; Д. Щрейдер, Последние минуты Лаврова.—Историко-литературный сборник, посвященный Вс. Изм. Срезневскому. Л., 1924, стр. 35 сл. (М. Лемке, О публичных лекциях в 1861 г.).—П. Л. Лавров, Народники-пропагандисты. 2-е изд. Л., 1925.—М. Сажин, Воспоминания (Воспоминания о Лаврове.—Ответ Герм. Лопатину.—Ученик Бакунина и друг Лаврова).—Л. Дейч, Русск. революц. эмиграция 70-х г.г., стр. 3, 48 сл., 67 сл. (П. Л. Лавров).—И. Книжник, П. Л. Лавров. Его жизнь и труды. Л., 1925.

М. Драгоманов, «Вольн. Слово» № 28 (1882), 4—5 (По поводу изгнания П. Л. Лаврова из Франции).—«Вольн. Слово» № 61—62 (1883), 20—21 (О статье Лаврова в «Календаре Народн. Воли»).—«Общее Дело» № 47 (1882), 15—16 (Изгнание П. Л. Лаврова).—«Общее Дело» № 95 (1887), 10 (Адрес П. Л. Лаврову).—«Летучий листок группы народовольцев» II (1 мая 1893 г.).—«Общее Дело» № 99 1887), 13 (Диспут в Париже).—П. Милюков, «Мир Божий» 1900, III (П. Л. Лавров).—В. Агафонов, «Мир Бож.» 1905, X (Старые гимны разуму, свободе, «эгоистическому» героизму).—М. Негрескул, Сын Отеч.» 1905, № 245 (Отрывок из воспоминаний).—С. Ан-ский, «Рус. Бог.» 1905, VIII, 1—14 (Памяти П. Л. Лаврова).—«Был.» 1906, VIII, 35—38 (К процессу Лаврова).—Н. Русанов, «Был.» 1907, II, 243—286 (П. Л. Лавров. Очерк его жизни и деятельности).—«Был.» 1907, II, 287—296 («Отзыв на манифест». Стихотворение П. Л. Лаврова).—М. Антонович, «Был.» 1907, IV, 290—297 (По поводу статьи Русанова о П. Л. Лаврове).—«Был.» 1907, VI (Из бумаг П. Л. Лаврова).—Фирсов, «Истор. Вестн.» 1907, I—II (Воспоминания о П. Л. Лаврове).—«Мин. Годы» 1908, III, 125—126 (Письмо С. В. Ковалевской П. Л. Лаврову).—М. Антонов, «Был.» (загр.) *XIII (1910)*, 66—78 (Политическая деятельность П. Л. Лаврова).—«Был.» (загр.) XIII (1910), 78 сл. (П. Л Лавров о письме В. Гольцева во «Вперед»).—«Вестн. Евр.» 1910, X—XI (П. Л. Лавров о самом себе).—Кудрин [Русанов], «Рус. Бог.» 1910, II (Лавров как человек и мыслитель).—А. Гизетти, «Вопросы обществоведения» III (1911) (Историко-социологические воззрения П. Л. Лаврова).—А. Винницкая, «Истор. Вестн.» 1912, I, 116—141 (Из приключений в Париже. Памяти П. Л. Лаврова).—Г. Выруобов, «Вестн. Евр.» 1913, I; 1917, I—II (Революционные воспоминания. Герцен, Бакунин, Лавров).—Н. Русанов, «Гол. Мин.» 1913, III, 236—241 (Воспоминания Вырубова о П. Л. Лаврове).—Б. Камков, «Заветы» 1913, VI—VII (Историко-философские воззрения П. Л. Лаврова).—М. Ковалевский, «Вестн. Евр.» 1914, III (За рубежом. Из переписки русск. деятелей за границей. Герцен, Лавров, Тургенев).—Н. Кареев, «Научн.-Истор. Журнал» 1914, I (Историко-теоретические взгляды Чернышевского, Лаврова и Михайловского).—«Гол. Мин.» 1915, IX, 229—231 («Путник». Стихотворение П. Л. Лаврова).—«Гол. Мин.» 1915, IX, 131—145; X, 112—147 (Лавров в воспоминаниях современников: М. П. Антоновича, Г. А. Лопатина, М. П. Негрескул, М. П. Сажина).—«Вологодск. Листок» 1915, № 18 от 27 янв. (Бегство П. Л. Лаврова).—Е. Штакеншнейдер, «Гол. Мин.» 1915, VII—VIII, 96—109 (П. Л. Лавров).—«Гол. Мин.» 1915, VII—VIII, 219—222 (Два черновых письма П. Л. Лаврова вел. кн. Константину Николаевичу).—«Гол. Мин.» 1915, XII, 121—139 (Из воспоминаний Е. Штакеншнейдер о Лаврове). — Г. Лопатин, «Гол. Мин.» 1916, IV, 193—204 (К рассказам о П. Л. Лаврове).—Е. Колосов, «Гол. Мин.» 1916, V—VI, 301 сл. (П. Лавров и Н. Михайловский о балканских событиях 1875—1876 г.г.).—«Гол. Мин.» 1916, VII—VIII, 107 сл. (П. Л. Лавров в письмах к Е. А. Штакеншнейдер из Парижа в 1870—1873 г.г.).—С. Ан-ский, «Русск. Ведом.» 1916, № 163 (М. Ковалевский и И. Н. Мечников в их сношениях с Лавровым).—Н. Кареев, «Был.» IX (1918) (Из воспоминаний о П. Л. Лаврове).—П. Витязев, «Был.» XV (1920), 63 сл. (П. Л. Лавров в 1870—1873 г.г.).—Л. Дейч, «Дела и Дни», II (1921), 78—103 (Письма Г. В. Плеханова к П. Л. Лаврову. 1880—1889 г.г.).—«Сборник материалов и статей» I (1921), 45—72 (Процесс П. Л. Лаврова в 1866 г.).—П. Витязев, «Книга и Револ.» 1922, I (18), 9—18 (П. Лавров в эпоху 60-х г.г. и его статья «Постепенно»).—«Под знаменем марксизма» 1922, V—VI (1922), 53—62 (Фр. Энгельс о П. Л. Лаврове и П. Н. Ткачеве).—В. Иохельсон, «Был.» XXI (1923), 147—155 (Из переписки с П. Л. Лавровым).—П. Сапожников, «Записки Коммун. ун-та им. Свердлова», I (1923), 79—96 (П. Лавров, как идеолог народничества).—«Красн. Арх.» III (1922), 218—222 (Из материалов о П. Л. Лаврове).—Н. Л-р, «Молод. Гвардия» 1923, IV—V, 130—146 (П. Лавров о роли партии в пролетарской революции).—«Наша Правда» (Орган коллектива РКП Артиллер. ак-ии), 1923, № 15 от 15 июля (Весь номер посвящен П. Л. Лаврову).—Б. Горев, «Под знам. марксизма» 1923, VI—VII, 121—131 (Лавров и утопический социализм).—В. Фриче, «Под знам. марксизма» 1923, VI—VII, 112—120 (Лавров и чистое искусство).—«Был.» XXX (1925), 7 сл. (П. Лавров, Программа двух бесед.—Письма Лаврова Н. Ф. Щербине, Г. Н. Вырубову, И. С. Тургеневу, В. В. Стасову.—Официальные комментарии к «Историческим письмам» П. Л. Лаврова.—А. Гизетти, П. Л. Лавров и «Вперед».)—Ив. Книжник, «Звезда» 1925, I (7), 111—123 (Место П. Л. Лаврова в истории социализма).—«Кат. и Сс.» 1925, I (14), 43—86 (П. Лавров, Социалистическое движение в России.—Речь Н. Ф. Анненского о П. Л. Лаврове).—Р. Кантор, «Кат. и Сс.» 1926, I (22), 138—141 (К статье П. Лаврова «Социалистическое движение в России).—Р. Кантор и Н. Бухбиндер, «Кат. и Сс.» 1928, II (39), 37—52 (Неопубликованные письма П. Л. Лаврова).

С. Неведенский, Катков и его время, стр. 509—510, 551. СПБ., 1888.—Письма Кавелина и Тургенева, 224 сл.—Госуд. преступления, I, 459—460; III, 6 (5—6), 106 (97).—А. Никитенко, Записки, т.т. I—II (Ук.).—Л. Пантелеев, Из воспоминаний, 166, 198, 207, 208, 328.—В. Дебогорий-Мокриевич, Воспоминания, 82.—Д. Перрис, Пионеры русск. революции, 6 сл.—А. Тверитинов, Воспоминания, 12, 36 сл., 55.—Н. Г. Чернышевский в Сибири, II, стр. XXXV.—В. Бо

гучарский, Активное народничество, 18 сл., 101—131.—В. Богучарский, Из истории политич. борьбы (Ук.).—Б. Кистяковский, Страницы прошлого, 22 сл., 57.—Русские Пропилеи III (1916), 275 (Письмо И. С. Тургенева в редакциюгаз. «Gaulois» 1882 г.).—Н. Морозов, Повести моей жизни, I, 156.—Е. Водовозова, На заре жизни, 508—512.—В. Фигнер, Запечатленный труд, 188 сл.—Записки П. А. Черевина, 21 сл.—Л. Шишко, Общественное движение в 60-х и перв. пол. 70-х г.г., 62 сл., 87 сл.—Н. Ашешев, С. Перовская, 16 сл.—В. И. Иохельсон, Первые дни «Народн. Воли», 52.—Г. А. Лопатин. Автобиография, статьи, 13, 161 сл.—Н. Шелгунов, Воспоминания (Ук.).—Ю. Мартов, Обществен. и умствен. течения в России, 22 сл., 27 сл.—Л. Дейч, Г. В. Плеханов, I, 60 сл.—А. П. Прибылева-Корба и В. Н. Фигнер, Народоволец А. Дм. Михайлов (Ук.).—Р. Кантор, В погоне за Нечаевым (Ук.).—Д. Овсянико-Куликовский, Воспоминания, 149 сл.—Н. Чарушин, О далеком прошлом (Ук.).—О. Аптекман, Земля и Воля (Ук.).—Д. Клеменц, Из прошлого (Ук.).—Группа «Освобождение Труда». Сборник I (Ук.). (Л. Дейч, Первые шаги группы «Освобожд. Труда».—Письма к П. Б. Аксельроду).—И. Попов, Минувшее и пережитое, I—II (Ук.).—К. Котов, Записки землевольца, 23 сл.—П. Аксельрод, Пережитое, 109—111, 424 сл.—В. Бурцев, Воспоминания, I (Ук.).—П. Кропоткин, Записки революционера, 266 сл., 472.—И. И. Попов, Г. А. Лопатин. М., 1926.—П. Куделли, Народовольцы на перепутьи. Л., 1926 (Ук.).—Л. Тихомиров, Воспоминания (Ук.).—Народовольцы после 1 марта 1881 г. М., 1928 (Ук.).—Народовольцы 80-х и 90-х г.г. М., 1929 (Ук.).—А. Бах, Записки народовольца. М., 1929 (Ук.).

«Колокол» л. 221 (1866) (Из Петербурга); л. 237 (1867), 1940 (Смесь).—«Вольн. Слово» № 26 (1882), 2; № 27 (1882), 4.—XXV лет. Сборник, стр. 432. П., 1884.—Гр. Щербачев, «Русск. Арх.» 1891, I, 59 (Из воспоминаний).—П. Круглов, «Истор. Вестн.» 1894, III, 650 (Литературные воспоминания).—А. Эвальд, «Ист. Вестн.» 1895, XII, 723 (Из воспоминаний).—П. и. Вейнберг, «Истор. Вестн.» 1900, V, 472 (Безобразный поступок «Века»).—«Под знаменем науки». Сборник, посвященный Стороженко. М., 1902, 380 сл. (Р. Хин, Глава из неизданных записок). — В. фон-Болль, «Русск. Стар.» 1904, IX (Воспоминания педагога).—Засодимский, «Истор. Вестн.» 1904, V (Страничка из литературных воспоминаний).—Старик [С. Ковалик], «Был.» 1906, X, 6 сл. (Движение 70-х г.г. по Большому процессу).—В. Дебогорий-Мокриевич, «Был.» 1907, IV, 57 сл. (К вопросу о переговорах Исполн. ком-та «Нар. Воли» с Добровольною охраною).—«Был.» 1907, IX, 270 (Записка министра юстиции Палена).—«Мин. Годы» 1908, IV, 108 (Одна из дорогих теней).—П. Боборыкин, «Гол. Мин.» 1913, III, 188—189 (За полвека).—Е. Колосов, «Гол. Мин.» 1913, V, 61 сл. (Бакунин и Михайловский в старом народничестве).—Е. Корш, «Истор. Вестн.» 1913, VI, 827 сл. (Брызги памяти).—М. Клевенский, «Гол. Мин.» 1914, I, 6 сл. (И. С. Тургенев и семидесятники).—«Заветы» 1914, V, 159 (Кое-что из жизни Гл. Успенского. Из воспоминаний А. И. Иванчина-Писарева).—В. Берви (Флеровский), «Гол. Мин.» 1915, IV, 160 (Воспоминания).—Е. Штакеншнейдер, «Гол. Мин.» 1915, XI, 181; 1916, IV, 45 сл. (Из дневников).—Х. Раппопорт, «Красн. Летоп.» V (1923), 9 сл. (Воспоминания о деле 1 марта 1887 г.).—«Красн. Арх.» VII (1923), 77 сл. (Автобиографическ. показания Ширяева).—«Музей Революции». Сборник I (1923), 47—48 (В. Иохельсон, Календарь «Народн. Воли»).—Н. Иваницкий, «Север» (Вологда), II (1923), 11 сл., 26, 29, 33—34, 38, 42, 43, 44 (Записки).—М. Брейтбург, «Кат. и Сс.» 1925, IV (17), 139 (Эпизод из политич. биографии Д. Овсянико-Куликовского).—«Красн. Арх.» XIV (1926), 116 сл. (Чернышевский в донесениях агентов III Отделения).—Н. Сергиевский, «Красн. Арх.» XVII (1926), 86 (Письмо Фр. Ясевича).—Б. Николаевский, «Кат. и Сс.» 1926, II (23), 219 (Памяти последнего «якобинца» семидесятника).—Е. Степанов, «Кат. и Сс.» 1926, III (24), 126 (Из заграничных воспоминаний старого народовольца).—М. Сажин, «Кат. и Сс.» 1926, V (26), 14 (Первое знакомство с Бакуниным).—В. Сухомлин, «Кат. и Сс.» 1926, VI (27), 66 (Из эпохи упадка парт. «Нар. Воля»).—Р. Кантор, «Кат. и Сс.» 1927, II (31), 85 сл. (Французская охранка о русских эмигрантах).—Э. А. Серебряков, «Кат. и Сс.» 1927, VI (35), 162 (Побег из России).—«Красн. Арх.» XXIX (1928), 163 сл. (Неизданные записки Л. Тихомирова).—К. Терешкович, «Кат. и Сс.» 1928, V (42), 82 сл. (После каторги в эмиграцию).

Лавров, Яков. Проживая в 1879 г. в Москве, входил в состав центрального кружка по пропаганде; подозревался в участии в убийстве Рейнштейна.

Справка (С. Малышев).

Лаврова (по мужу Швецова), Мария Васильевна, дочь священника, учительница. Род. в Орловской губ. ок. 1856 г. В 1874 г. принадлежала к револ. кружку П. Г. Заичневского в Орле. В 1877 г. привлекалась к дознанию, возникшему в окт. т. г., по обвинению в организации в Курске противоправит. кружка «Саморазвитие» и в составлении воззвания. Проживая в Курске, носила фамилии «Зотов», «Краснов». Арестована и содержалась под стражей с 10 ноября 1877 г. в Курском тюремн. замке. По выс. пов. 23 мая 1878 г. дело разрешено в администр. порядке с вменением в наказание предварит. содержания под стражей и с высылкою под гласн. надзор в одну из северо-восточн. губерний. Выслана в Вятскую губ. и с 4 июля 1878 г. водворена в Нолинске. В 1881 г. (?) переведена в Тобольскую губ. Жила в Ишиме, потом в Тюкалинске.

Справки (Арцыбушев, П. Заичневский, Костенецкий, А. Можарова, М. Носкова, Оловенникова, М. Протасова, Семенов).—Доклады 1878, I, 257—259.—Ведомость по Вятск. губ. (1878—1879).—Справ. листок.—Дело Деп. полиции V, № 789 (1886).—Список 1886 г.

М. Попов, «Был.» 1907, V, 273 сл. (Из моего револ. прошлого).—С. Швецов, «Кат. и Сс.» 1928, III (40), 64 (Культурное значение политич. ссылки в Зап. Сибири).

Лаврова, Мария Петровна—девичья фамилия М. П. Негрескул (см.).

Обзор, XII, 139.

Лаврова, (урожд. Чайковская), Софья Севастьяновна, дочь польского повстанца

С. С. Лаврова.

С фотогр. 1870 г.
Из собр. Муз. «Каторга и Ссылка».

1830 г. С. О. Чайковского, жена подполковника, родственница (по сестре) А. А. Кро-

поткина. Род. в 1842 г. В июне 1870 г. выехала за границу; жила в Швейцарии (Цюрихе); принимала деятельное участие в делах русской эмиграции; последовательница Бакунина. По возвращении в Петербург в авг. 1871 г. была обыскана. В окт. 1871 г. снова уехала за границу и вернулась в мае 1873 г. По распоряжению III Отделения подчинена негласн. надзору. Принимала участие в организации побега П. А. Кропоткина 30 июня 1876 г., после чего вместе с ним скрылась за границу. Возвратившись в том же 1876 г. в Россию, служила под фамилией Соф. Ник. Павловой в Царицыне земской повивальной бабкой, потом в качестве фельдшерицы в Саратовск. губ.; вела пропаганду среди крестьян. В 1877 г. под тою же фамилией поступила сестрою милосердия Красн. Креста во временный военный госпиталь в Николаеве. В нач. 1878 г. присутствовала на землевольческом с'езде в Петербурге; потом, по агентурным сведениям, проживала вместе с Покровским в Можайском у. (Моск. губ.). 15 окт. 1878 г. арестована в Петербурге на квартире Сабурова; привлечена к дознанию, возникшему в авг. 1878 г. в Петербурге, по делу об убийстве Мезенцова. Изобличена в близком знакомстве с О. Натансон и в распространении запрещен. сочинений. Заключена 27 февр. 1879 г. в Петропавл. крепость. Предназначалась к высылке в Вост. Сибирь. По выс. пов. 18 июня 1880 г. дело о ней разрешено в администр. порядке с вменением в наказание предвар. содержания под стражей и с высылкою под гласн. надзор полиции в Вятск. губ. с воспрещением всякой отлучки в течение трех лет и с воспрещением впоследствии проживать в столицах, университетских городах, в Таврической и столичных губерниях. Освобождена из Петропавловск. крепости 24 июля 1880 г. и 10 авг. т. г. прибыла в Вятск. губ. Водворена в г. Уржуме; в сент. 1882 г. переведена в Нолинск. По окончании срока ссылки переселилась в Париж, где сдала экзамен на звание акушерки, и поселилась в рабочем квартале; поддерживала связи с рабочими. Умерла 22 дек. 1916 г. в Петербурге.

Сообщения М. М. Клевенского и М. Н. Слепцовой.—Справки (С. Лаврова, М. Малиновская, Покровский).—Голицын, Десятая глава, 111—112.— Доклады 1880, II, 674—692.— Справ. листок.—Список псевдонимов.—Список 1879—1884 г.г., л.л. 2, 8, 13 об.—Список 1883 г., III, стр. 24.—Список по Вятской губ.

О. Аптекман, Земля и Воля (Ук.).—М. П. Сажин, Воспоминания (Ук.).—П. Кропоткин, Записки революционера, 195, 290, 463.—Ю. Стеклов, М. А. Бакунин (Ук.).—Н. А. Драго, «Кат. и Сс.» VI (1923), 19 (Записки старого народника).

Лаговская, Анна Петровна, жена А. Ф. Лаговского. Род. ок. 1860 г. Привлекалась к дознанию, возникшему в Костроме в июне 1878 г., по обвинению в имении запрещен. произведений. По выс. пов. 30 окт. 1878 г. освобождена от ответственности. В марте 1881 г. на ее имя Б. А. Шимановским было отправлено 13 фунтов типографск. шрифта.

Справка (Б. Шимановский).—Доклады 1878, III, 559—562.—Справ. листок.

Лаговский, Александр Федорович, инженер-технолог, губернский секретарь, сын чиновника, брат М. Ф. Лаговского. Род. в Костромск. губ. ок. 1853 г. Окончил Технологич. ин-т в Петербурге. Весною 1878 г. служил в Ярославле на заводе Крохоняткиных и был заподозрен в ведении пропаганды

А. Ф. Лаговский.

С фотогр. 1879 г.
Из собр. Музея Революции СССР.

среди рабочих; потом служил механиком на заводе Шипова в Костроме. Арестован 8 июня 1878 г. в Костроме и привлечен к дознанию по обвинению в имении запрещен. сочинений. С 8 июня по 17 июля 1878 г. содержался в Костромск. тюремн. замке. По выс. пов. 30 окт. 1878 г. дело о нем разрешено в администр. порядке с учреждением за ним, после трехмесячного тюремного заключения, гласн. надзора с воспрещением отлучек. Вследствие «вредного влияния» на воспитанников Костромск. земск. учит. сем-рии и близкого знакомства с исключенными из Костромск. дух. сем-рии, по распоряжению московск. ген.-губернатора выслан в июне 1879 г. из Костромы в Архангельск. губ. под гласн. надзор. Водворен в Пинеге с 3 июля 1879 г. Согласно новому распоряжению от 14 авг. 1879 г. переведен в Вологодск. губ. и водворен с 3 сент. 1879 г. в Вел. Устюге. В марте 1881 г. отказался принести присягу Александру III. По постановлению Особ. совещания от 17 октября 1881 г. выслан под надзор на пять лет в Вост. Сибирь. Жил в с. Тасееве (Канск. окр.), а в 1883 г. переведен в с. Анцырь (Енисейск. губ.). По отбытии срока возвратился в Европ. Россию.

Справки (А. Лаговский, А. Никольская, Романов, Ю. Соболева, Б. Шимановский).—Доклады 1878, III, 559—562.—Справ. листок.—Ведомость: по Арханг. губ. (1879); по Вологодск. губ. (1879).—Обзор, VII, 4.—Список 1886 г.—С. Венгеров, Список.

Морозовская стачка, 59.—П. Моисеенко, Воспоминания, 54.—«Был.» (загран.) XIII (1910), 45 сл. (Бессудное заточение).

Ладухин, Алексей Михайлович, сын колл. советн., бывш. воспитанник Петерб. 5-й гимназии. Род. ок. 1857 г. Привлечен к дознанию, возникшему в окт. 1876 г., по делу о передаче В. Аршеневскому газ. «Вперед». По выс. пов. 24 февр. 1877 г. дело о нем разрешено в администр. порядке с отдачей его, после семидневного ареста при полиции, под гласн. надзор с воспрещением проживать в столицах, столичных и Таврической губерниях.

Доклады 1877, I, 63—65.—Справ. листок.

Лазарев, рабочий Семянниковского завода в Петербурге. Привлечен к суду за активное участие в майск. волнениях 1874 г.

В. Невский, «Истор.-Маркс.» IV (1927), 137—138 (К вопросу о рабочем движении в 70-х г.г.).

Лазарев, крестьянин. Арестован 12 марта 1878 г. в Уральске за неимение вида на жительство. Находился в переписке с Н. Н. Смецкой и был близок к кружку Смецкой-Окушко.

Доклады 1878, II, 477—490.

Лазарев, Андрей, еврей, принявший православие. Род. в Виленск. губ. ок. 1850 г. Как оказавшийся в «высшей степени неблагонадежным в политическом отношении», выслан из Виленск. губ. по распоряжению м-ра внутр. дел от 14 ноября 1871г. под гласн. надзор полиции в Вологодск. губ. С 3 сент. 1872 г. водворен в Вел. Устюге. В 1877 г. привлекался к дознанию, возникшему в марте 1877 г. в Устюге, по обвинению в распространении «записок преступного содержания». С 4 марта 1877 г. содержался под стражей. По выс. пов. 16 февр. 1878 г. дело о нем разрешено в администр. порядке с вменением ему в наказание предвар. содержания под стражей и с переводом в одну из более отдаленных губерний Европ. России.

Справка (А. Паскалович).—Доклады 1878, I, 27—31.—Ведомость по Вологодск. губ. (1875—1877).—Справ. листок.

Лазарев, Владимир Лазаревич, из мещан Каменец-Подольск. губ. Род. ок. 1823 г. В нач. 1870-х г.г., в чине коллежск. регистратора, служил судебным приставом при Саратовск. окружн. суде. Находился в сношениях с пропагандистами (письмо к нему от Воронцова найдено 31 мая 1874 г. при обыске мастерской Пельконена; к нему обращалась с целью поступить в работницы Кл. Блавдзевич). Привлечен по делу о пропаганде в империи (193); подчинен надзору. По выс. пов. 19 февр. 1876 г. освобожден от взыскания за недостатком улик. Свидетель по процессу 193-х.

Доклады 1876, I, 40.—Справ. листок.

Стенограф. отчет, 545.—Госуд. преступления, III, 186—188 (169—171).—Л. Зотов, Сарат. охранка, 67.

Лазарев, Егор Егорович, сын крестьянина. Род. в 1855 г. в с. Грачевке (Бузулукск. у., Самарск. губ.). Воспитанник В. П. Чепурновой. Учился в Самарском приходском и уездном училищах и в 1867 г. поступил в Самарскую гимназию; в 1874 г. вышел из седьмого класса по причине ареста. В 1872 г. участвовал в гимназич. кружке; в 1873 г. вместе с Ю. Богдановичем ходил с целью пропаганды по деревням Бузулукск. у. С февр. 1874 г. входил в самарск. кружок, организованный Л. Городецким. Летом т. г. у

Е. Е. Лазарев.

С фотогр. 1885 г.
Из собр. Муз. «Каторга и Ссылка».

него в Грачевке жили Бух, П. Александров и друг. пропагандисты; сам он вел пропаганду в с. Павловке, Дубовом и друг. Арестован 10 авг. 1874 г. в Грачевке и привлечен к дознанию по делу о пропаганде в империи (193). Содержался сначала в Самарской тюрьме, а потом переведен в Дом предвар. заключения. Предан 5 мая 1877 г. суду ос. прис. Сената по обзинению в составлении противозаконного сообщества и в участии в нем (процесс 193-х). Приговором 23 янв. 1878 г. признан невиновным. По освобождении выбыл в Самару, где жил под гласным надзором. Поступил в военную службу для отбывания воинской повинности; служил в 159-м пех. Гурийском полку; принимал участие в русско-турецкой войне в составе войск Кавказск. армии в Азиатск. Турции. По агентурным сведениям, вел пропаганду среди военных. В 1880 г. уволен в запас унтерофицером. Возвратившись на родину, жил в с. Грачевке; выступал в качестве поверенного от крестьян; подчинен вследствие неблагонадежности негласн. надзору, который, по постановлению Особ. совещания от 3 мая 1882 г., продлен на два года; за окончанием срока освобожден 9 сент. 1883 г. от надзора. На основании показаний С. Дегаева, заявившего о его пропаганде среди военных, и вследствие его вредного влияния на крестьян, по постановлению Особ. совещания от 22 июля 1884 г. выслан в Восточн. Сибирь

на три года и водворен на жительство в с. Татауровском (Читинск. окр., Забайкальск. обл.). За окончанием 8 июля 1887 г. срока освобожден от надзора, при чем в силу постановления Особ. совещания от 6 июня 1887 г. ему воспрещено жительство в целом ряде городов. Возвратившись в сент. 1887 г. на родину, подчинен негласн. надзору. Вследствие прикосновенности к делу Савицкой, Пеньковского и др., производившемуся в Самарск. губ. жанд. управлении, а также вследствие противозаконных сношений со шгундистами, арестован 19 февр. 1888 г. в Бузулуке. Содержался сначала в Самарской, а потом в Киевской тюрьмах. По выс. пов. 6 авг. 1888 г. дело о нем разрешено в административ. порядке с высылкою его под гласн. надзор полиции в Восточн. Сибирь на пять лет. Скрылся 4 июля 1890 г. с места своего водворения из Нижнеудинск. округа (Иркутск. губ.); эмигрировал в Америку, где, проживая в г. Мильвоке под фамилией Бровинского, вошел в сношения с русск. эмиграцией и с писателем Дж. Кеннаном; помогал последнему при издании его книги «Сибирь и ссылка». Вместе с Гольденбергом организовал в Америке «Общество американск. друзей свободы в России». В 1894 г. был вызван из Америки в Европу для об'единения разрозненных револ. групп. В марте 1894 г. возвратился в Европу, поселился во Франции и был впоследствии одним из организаторов партии социалистов-революционеров. По распоряжению франц. властей от 12 июля 1894 г., выслан из Франции; поселился в Лондоне в качестве члена комитета «Фонда вольн. русск. прессы». В февр. 1896 г. переехал в Швейцарию; жил в Кларане. Во время войны 1914—1918 г.г. примкнул к оборонцам; сотрудничал в эс-эровских органах «За рубежом» и «Новости», бывших центром волонтерства. После Февральской революции примкнул к фракции правых соц.-революционеров. В 1919 г. эмигрировал в Чехо-Словакию.

Справки (Е. Лазарев, А. Иванчин-Писарев, С. Лешерн, П. Метелицына).—Справ. листок.—Дела Департ. полиции V, № 825 (1881), № 2475 (1882).—Дело м-ва юстиции II, № 11077 (1883).—Список 1883 г., III, стр. 24.—Обзор, VIII, 6 6.—Список 1886 г.—Бурцев, За сто лет, II, 92, 132.—Список 1899 г., стр. 405—410.—Больш. энциклопедия, XXI.—С. Венгеров, Список.—А. Спиридович, Партия социалистов-революционеров (Ук.).—В. Бурцев, Календарь (Ук.).

Е. Лазарев, «Был.» 1907, VI, 164—188 (Гавайский сенатор. Из воспоминаний).—Е. Лазарев, «Воля России» (Прага) 1922, IV (К смерти И. А. Рубановича. Из воспоминаний).—Е. Лазарев, «Воля России» (Прага) 1922, VI—VII (Из воспоминаний о Л. Толстом).—Е. Лазарев, «Воля России» 1924, № 3 от 1 февр., стр. 75—84 (Бабушка Брешковская. Из воспоминаний).—Брушвит, «Дни» (Берлин) 1925, № 758 от 7 мая (Е. Лазарев в Самаре в 1918 г.).—В. Архангельский, «Дни» (Берлин) 1925, № 758 от 7 мая (История одной жизни. 70-летие Е. Е. Лазарева).—«Дни» (Берл.) 1925, № 764 (Сын крепостного. К 70-летию Е. Лазарева). (Ук.).

Госуд. преступления, III, 233—241 (212—219), 250 (228), 263 (240), 320 (291), 330 (301).—Дж. Кеннан, Сибирь и ссылка, I, 196 сл., 378; II, 263.—В. А. Поссе, Воспоминания. П., 1923.—Л. Дейч, 16 лет в Сибири (Ук.).—Д. Клеменц, Из прошлого (Ук.).—И. И. Попов, Минувшее и пережитое, II (Ук.).—Н Бух, Воспоминания, 37, 88 сл.

«Нар. Воля» XI—XII (1885) (Хроника революц. борьбы) (Литература парт. «Нар. Воля», 817).—«Вестн. Нар. Воли» V (1886), 161.—«Своб. Россия» I (1889), 63 (Хроника борьбы с самодержавием); II (1889), 19 (Хроника борьбы с самодержавием).—Старик [С. Ковалик], «Был.» 1906, XI, 40 (Движение 70-х г.г. по Большому процессу).—Н. Васильев, «Мир Бож.» 1906, VI, 247 сл. (В 70-е годы).—С. Чудновский, «Мин. Годы» 1908, IV, 250; V—VI, 373 (Из дальних лет).—«Был.» XIII (1918), 198 сл. (Александр III и русские эмигранты).—Н. Головина-Юргенсон, «Кат. и Сс.» VI (1923), 32, 33; 1924, I (8), 107 (Мои воспоминания).—Л. Гольденберг, «Кат. и Сс.» 1924, VI (13), 122 (Воспоминания).—Е. Вагнер-Дзвонкевич, «Кат. и Сс.» 1924, VI (13), 137—138 (Покушение на начальника киевск. охранки Спиридовича).—«Красн. Арх.» V (1924), 161 (Письма участников процесса 193-х).—Л. Федорченко (Чаров), «Кат. и Сс.» 1925, I (14), 231 (В Швейцарской эмиграции).—Е. Гуревич-Фрейфельдт, «Кат. и Сс.» 1926, III (24), 166 (Из далекого прошлого).—С. Лившиц, «Кат. и Сс.» 1926, V (26), 226 (Н. В. Чайковский).—А. Макаревский, «Пути Револ.» 1926, II—III (5—6), 137 (Политич. ссылка 1888 г.).—А. Якимова, «Кат. и Сс.» 1927, VIII (37), 15 (Большой процесс).—К. Терешкович, «Кат. и Сс.» 1928, V (42), 77 (После каторги в эмиграцию).—В. Фигнер, «Кат. и Сс.» 1928, VII (44), 170 сл. (Ю. Н. Богданович).

Лазарев, Иван Федорович, тамбовский мещанин. В 1874 г. получал запрещ. книги в Тамбове от Никифорова. Свидетель по процессу 193-х.

Стенограф. отчет, 557.

Лазарев, Матвей, рабочий. Арестован по доносу Гросмана в ноябре 1875 г., по подозрению в распространении среди рабочих запрещ. книг.

Справка (А. Суслов).—Справ. листок.

Лазарев, Михаил, студент Петровск. Землед. ак-ии в Москве. Арестован в марте 1879 г. в Москве и привлечен к дознанию по делу об образовании в Москве центральн. распорядительн. комитета. По распоряжению м-ра внутр. дел подчинен гласн. надзору с 9 авг. 1879 г. в Москве.

Ведомость по Московск. ген.-губернаторству (1879). «Листок «Земли и Воли» II—III (1879) (Хроника арестов) (Револ. журналистика 70-х г.г., 503).—С. Мицкевич, «Кат. и Сс.» 1924, IV (11), 64 (Московск. револ. кружки втор. пол. 70-х г.г.).

Лазарев, Федот, крестьянин Медынск. у. (Калужск. губ.). Род. ок. 1852 г. Рабочий в Петербурге. Вследствие политич. неблагонадежности и за возбуждение рабочих Ново-Бумагопрядильной и ткацкой фабрики в Петербурге к беспорядкам выслан по распоряжению петерб. ген.-губернатора от 4 мая 1879 г. из Петербурга в Вятск. губ. под надзор полиции. С 8 июля 1879 г. водворен в Бисеровской волости (Глазовск. у.).

Ведомость по Вятск. губ. (1879).—Справ. листок.

В. Короленко, История моего современника, III, 27 сл.—П. Моисеенко, Воспоминания, 14.—В. Короленко, Письма, I (Ук.).

Лазарев, Яннуарий Михайлович.

См. «восьмидесятые годы».

Лазет, Михаил, помощн. провизора в г. Славянске (Харьк. губ.). Обыскан в июле 1871 г., вследствие подозрения в принадлежности его к тайному общ-ву, и привлечен к дознанию, производившемуся прокурором Харьк. суд. палаты. По выс. пов. 11 янв. 1873 г. дело о нем прекращено за недостатком улик.

Справка (Н. Пештич).—*Доклады* 1873 г.—Справ. листок.

Лазурин, Мирон, казак, бывш. студент Харьк. ветерин. ин-та. Род. в стан. Богаевской (?) (Обл. в. Донского) ок. 1853 г. Принимал участие в столярн. мастерской, организованной в целях пропаганды в Харькове Г. Платоновым и П. Мануиловым. Привлекался по делу о пропаганде в империи (193) за имение запрещ. книг и за «крайне вредное направление». По выс. пов. 19 февр. 1876 г. дело о нем разрешено в администр. порядке с подчинением его особ. надзору полиции. Подчинен надзору с 22 мая 1876 г. в Харькове.

Справки (Булгаков, Манохин, Г. Платонов).—Доклады 1876, I, 21 об.—Ведомость по Харьк губ. (1876).—Справ. листок.

Лакович, Михаил, дворянин, ссыльн. поляк. Привлечен к дознанию по делу о пропаганде в империи (193). По выс. пов. 19 февр. 1876 г. освобожден от взыскания за недостатком улик.

Доклады 1876, I, 39 об.—Справ. листок.

Ламанский—нелегальная фамилия, под которою проживал в Киеве в 1878 г. Иос. Як. Давиденко (см.).

«Голос» 1879, № 244 (Судебная хроника).

Ламин, Иван Васильевич, крестьянин с. Ижевского (Спасск. у., Рязанск. губ.). Бондарь. Под его руководством в 1874 г. была открыта бондарная мастерская в целях пропаганды в с. Попельнастом (Екатериносл. губ.); в ней работали М. Ланганс и Л. Дическуло. Арестован в 1874 г. и привлечен к дознанию по делу о пропаганде в империи (193). По выс. пов. 19 февр. 1876 г. дело о нем прекращено в виду недостатка улик. Свидетель по процессу 193-х.

Справка (Н. Маккавеев).—Доклады 1876, I, 40.—Справ. листок.

Стенограф. отчет, 406—408.

Ламина, Мария, крестьянка. Привлечена к дознанию в 1874 г. по делу о пропаганде в империи (193). По выс. пов. 19 февр. 1876 г. освобождена от взыскания за недостатком улик.

Доклады 1876, I, 40.—Справ. листок.

Ламони, Сергей Александрович, дворянин, сын ген.-майора. Род. ок. 1858 г. Учился в Белоцерковск. реальн. уч-ще; не окончил курса. Был студентом Петровск. Землед. ак-ии. Летом 1875 г. проживал в с. Вязовке (Саратовск. у.) и в том же году обыскан, арестован и привлечен к дознанию по подозрению в распространении преступн. пропаганды (дело Беляевского); освобожден через месяц. По выс. пов. 1876 г. дело о нем прекращено за недостатком улик. В 1878 г. проживал в Москве; входил в революц. кружок Викторовой (кличка: «Спиноза»). Детально изучил «Капитал» Маркса, вел пропаганду среди рабочих. Арестован 7 марта 1879 г. в Москве в связи с убийством Рейнштейна, но скоро освобожден. В 1881 г. вместе с Елиз. П. Дурново проживал в Женеве. В апр. 1884 г. жил у Б. А. Малышева в дер. Кузнецовке (Петровск. у., Саратовск. губ.); обыскан 25 апр. 1884 г. в связи с делом М. П. Троицкого. Освобожден через несколько дней и по распоряжению начальника Саратовск. губ. жанд. управления подчинен особ. надзору полиции. Застрелился 20 мая 1884 г.

Справки (Е. Дурново, В. Марковский).—Доклады 1876, I, 133—137.—Справ. листок.—Дело Деп. полиции V, № 3337, ч. I (1882).

В. Анзимиров, Крамольники, 18, 173.—«Листок «Земли и Воли» II—III (1879) (Хроника арестов) (Революц. журналистика 70-х г.г., 503).—«Нар. Воля» II (1879) (Хроника преследований) (Литература парт. «Нар. Воля», 137).—С. А. Викторова-Вальтер, «Кат. и Сс.» 1924, IV (11), 70, 72—74 (Из жизни революционной молодежи втор. пол. 1870-х г.г.).

Ламповщик, Иван Иванович, участник киевск. революц. кружка в 1875—1876 г.г. Должен быть привлечен к дознанию, возникшему в Киеве в марте 1876 г., по делу о революц. пропаганде, но остался неразысканным. По выс. пов. 30 марта 1878 г. дело о нем приостановлено впредь до его разыскания.

Доклады 1878, I, 121—134.—Справ. листок.

Ланганс, Вильгельм-Мартын Рудольфович. См. «восьмидесятые годы».

Ланд(с)берг, Ариали, мещанин. Привлекался по делу о пропаганде в империи (193). По выс. пов. 19 февр. 1876 г. освобожден от взыскания за недостатком улик.

Доклады 1876, I, 40.—Справ. листок.

Ландсберг, Анастасия, уроженка Кишинева. В нач. 1870-х г.г. проживала в Цюрихе и принимала деятельное участие в делах русской эмиграции.

Голицын, Десятая глава, 112.

Ланды, Станислав Адамович—см. Ст. Ад. Лянды.

Ланковский, Владимир, воспитанник Пензенск. гимназии. Находился в близких сношениях с И. Селивановым; содействовал П. Войнаральскому в распространении литературы; предоставил свой адрес для переписки. Обыскан в авг. (?) 1874 г.

Справки (И. Селиванов, Ушаков).—Госуд. преступления, III, 213 (194).—Справ. листок.

Ланцман, Зуссель, мещанин. Род. ок. 1858 г. Привлечен в 1876 г. к дознанию по подозрению в знании о преступной деятельности членов виленск. револ. кружка; до решения дела подчинен надзору полиции. По выс. пов. 18 ноября 1876 г. дело о нем прекращено за недостатком улик.

Доклады 1876, II, 351—359.—Справ. листок.

Н. Бухбиндер, История еврейск. рабоч. движения (Ук.).—«Ист.-Еев. Сборник» I (1924), 56, 60 (Н. Бухбиндер, Из истории революционной пропаганды среди евреев в 1870-х г.г.).

Лапинская, Антонина, шляхтянка. Проживала в дер. Юзьки (Ючьки?) (Мазовецк. у., Ломжинской губ.). Привлечена к дознанию в окт. 1876 г. по обвинению в имении запрещ. сочинений. По выс. пов. 12 июня 1877 г. дело о ней прекращено за недостатком улик.

Доклады 1877, II, 156—158.—Справ. листок.

Лапицкий. В 1872 г. заподозрен в распространении вместе с К. В. Свидерским воззваний среди крестьян. Жил на арендованной земле в с. Мещеринове (Тульск. губ.).

Справка (К. Свидерский).

Ларионов, Михаил Иванович, студент Мед.-Хир. ак-ии в Петербурге. Род. в 1849 г. По заявлению в 1873 г. гимназиста Кареева, состоял в революц. кружке в Петербурге. В 1873 г. окончил ак-ию со званием лекаря. В 1900-х г.г.—врач в Орле.

Справка (Ульрих).—Медиц. список.

Ларионов, Петр Федорович, личн. почетн. гражданин. Род. ок. 1853 г. Выслан из Петербурга в Вельск (Вологодск. губ.) вследствие неимения определен. занятий. 23 дек. 1873 г. вместе с Ив. Терликовым похитил у крестьянина лошадь с целью побега. В нач. 1874 г. занимался письмоводительством в Горицком волостн. правлении (Корчевск. у., Тверск. губ.) и скрылся вместе с деньгами, полученными для крестьян по доверенности. В апр. 1874 г. введен Вл. Дебогорием-Мокриевичем и Я. Стефановичем в киевск. революц. кружок, известный под названием «киевская коммуна»; был ее деятельным участником: составлял подложные документы, вырезывал печати, заботился о приобретении денежн. средств. Ввел в «коммуну» Гориновича и вместе с ним ходил в народ для пропаганды; жил на станц. Казатин (Киево-Брестск. ж. дор.). Арестован 5 сент. 1874 г. в мест. Ружино (Киевск. губ.); при аресте назвался крестьянином Петр. Ив. Федоровым. Привлеченный к дознанию по делу о пропаганде в империи (193), дал «чистосердечные показания». По частным сведениям, донес на благотворительницу, доставлявшую передачу арестантам Киевск. тюрьмы, в которой содержался; вследствие предательства была сделана попытка отравить его; увезен в Москву, где находился в тюремн. больнице. Переведен 4 ноября 1876 г. в Петроп. крепость, в которой находился до 12 окт. 1877 г., после чего перемещен в Дом предвар. заключения. Предан 5 мая 1877 г. суду особ. прис. Сената по обвинению в составлении противозаконного сообщества, в участии в нем (процесс 193-х), в похищении у крестьянина лошади и в краже денег, полученных по доверенности. За отказ отвечать на вопросы удален 8 ноября 1877 г. из залы заседаний. Приговором 23 янв. 1878 г. признан виновным и приговорен к лишен. всех особ. прав и преимущ. и к ссылке на житье в Тобольск. губ.; приговор суда утвержден по выс. пов. 11 мая 1878 г. С 25 янв. 1878 г. по 2 авг. т. г. находился в заключении в Петроп. крепости. Отправлен в Сибирь и умер 11 сент. 1878 г. в Тюмени.

Справки (Е. Брешковская, Гориновичъ, Дробышъ-Дробышевский, Завистовский, И. Польгейм, Я. Стефановичъ).—Доклады 1878, I, 228—241.—Список 1852—1879 г.г., л.л. 44 об., 47.—Справ. листок.—Бурцев, За сто лет, II, 82, 91.—Б. Глинский, Революц. период, II, 15.

Стенограф. отчет, 291—300, 311—312, 320, 325—327, 350—352, 359, 362—363.—Госуд. преступления, III, 113—140 (103—128), 259—265 (236—243), 312 (285), 318 (290), 321 (292), 325—328 (297—299).—В. Дебогорий-Мокриевичъ, Воспоминания, 112.—Л. Дейч, За полвека, II, 79 сл.—П. Лавров, Народники-пропагандисты (Ук.).—П. Аксельрод, Пережитое, 114.

«Набат» №4 (1876),6 (Еще доносчики).—«Набат» №7—8 (1876), 19 (Нам пишут. Из Киева).—«Набат» № 9 (1876), 8 (Корреспонденции. Из Киева).—«Набат» № 10 (1876), 11—12 (Корреспонденции. Из Одессы).—Л. Дейч, «Община» VIII—IX (1878), 16 («Зверская расправа» с Гориновичем).—Старик [С. Ковалик], «Был.» 1906, XI, 31, 35, 36. (Движение 70-х г.г. по Большому процессу).—С. Чудновский, «Мин. Годы» 1908, V—VI, 373 (Из дальних лет).

Ларичев, Родион, рядовой Московск. полка в Петербурге. В нач. апр. 1875 г. при обыске у него обнаружена «Хитрая механика», полученная им от В. Дьякова.

Госуд. преступления, I, 588 (324), 595 (328), 605 (333).

Ласковой, Федор Моисеевич, киевский мещанин. Род. ок. 1859 г. Участвовал в 1875—1876 г.г. в киевск. революц. кружке и привлечен по этому делу к дознанию, возникшему в Киеве в марте 1876 г. По выс. пов. 30 марта 1878 г. дело о нем за недостатком улик прекращено.

Доклады 1878, I, 121—134.—Справ. листок.

Ластовский, Афанасий Петрович, солдатский сын. Род. ок. 1860 г. При обыске у него найдены выписки из сочинений Лассаля, полученные им от Бени. Привлечен к дознанию, возникшему по делу о Бени в дек. 1878 г. в Чернигове. Содержался под стражею с 11 по 13 февр. 1879 г. По выс. пов. 18 июля 1879 г. дело о нем прекращено.

Доклады 1879, II, 475—482.—Справ. листок.

Ласточкин, Андрей, сын протоиерея. Род. в Пензе в 1850 г. Студент Петровск. Земледельч. ак-ии в Москве. Арестован осенью 1874 г. в Москве за пропаганду. Умер в ноябре 1875 г. в Московск. тюремн. больнице.

Бурцев, За сто лет, II, 86.—Календарь «Нар. Воли», 150.

«Вперед» № 43 (1876), 625 (Из Москвы).—«Вперед» № 45 (1876), 695 сл. (Андрей Ласточкин).

Латкин, Василий Николаевич. Род. в 1858 г. в Красноярске. Студент Петерб. ун-та. В виду политическ. неблагонадежности подчинен по распоряжению III Отделения от 23 окт. 1878 г. негласн. надзору с 25 окт. 1878 г. Впоследствии—профессор Петерб. ун-та по кафедре истории русск. права. Умер.

Ведомость по Петерб. градоначальству (1878—1879).—Словарь профессоров и преподавателей Петерб. ун-та.—С. Венгеров, Источники.—С. Венгеров, Список.—Нов. энцикл. словарь.

В. Б-в, «Мин. Годы» 1908, XI, 172 (Воспоминания петербуржца о втор. пол. 80-х г.г.).

Латышева, Анастасия Ивановна, жена младш. помощника обер-секретаря уголовн. и кассац. департамента Сената. Род. ок. 1859 г. Как привлеченная к дознанию по обвинению в госуд. преступлении, подчинена, по распоряжению начальника Петерб. губ. жандармск. управления от 30 марта 1879 г., особ. надзору с марта т. г.

Ведомость по Петерб. градоначальству (1879).

Латышева, Елена, воспитанница Пензенск. гимназии. Привлекалась к дознанию по делу о пропаганде в империи (193). По выс. пов. 19 февр. 1876 г. освобождена от взыскания за недостатком улик.

Доклады 1876, I, 39 об.—Справ. листок.

Лаур, Иван Иванович, дворянин Болховск. у. (Орловск. губ.). По агентурн. сведениям, присылал в Орел из Петербурга в

1878 г. запрещенную литературу для распространения.

Справки (Н. Левандовская, М. Маркин).—Справ. листок.

Лахтин, Михаил Михайлович, бывш. мировой судья в Бузулукск. у. (Самарск. губ.). В 1874 г. через Ег. Ег. Лазарева находился в сношениях с Л. Городецким, руководителем самарск. революц. кружка.

Справки (Е. Лазарев, М. Никитина).—Госуд. преступлен. т. III, 241 (219).

Лачаревский (?), Сергей Васильевич, воспитанник Кронштадтск. реальн. уч-ща. Обыскан 13 сент. 1878 г., при чем отобрана переписка с В. А. Стравинским; заподозрен в пропаганде.

Справка (В. Стравинский).

Лачинов, Дмитрий Александрович, дворянин. Род. 10 мая 1843 г. в Шацке (Тамбовск. губ.). В нач. 1870-х г.г. был преподавателем Земледельческого ин-та в Петербурге. По сведениям III Отделения, распространял среди студентов в 1870 г. книгу Соколова «Отщепенцы», а в 1871 г., вместе с братом Павлом, входил в кружок, группировавшийся около жены госуд. преступника Гончарова. Впоследствии профессор физики в Лесном ин-те. Умер 15 окт. 1902 г.

Справка (Д. Лачинов).—С. Венгеров, Источники.—Его же, Список.—Нов. энцикл. словарь.

Лачинов, Павел Александрович, дворянин. Род. 19 дек. 1837 г. в Тамбовск. губ. Воспитывался в Павловском кадетском корпусе, по окончании которого был на военной службе и преподавал в военных учебных заведениях. С 1865 г., выйдя в отставку, был преподавателем химии в Земледельч. ин-те в Петербурге. Вместе с Н. А. Энгельгардтом принимал деятельное участие в 1870 г. в студенческом движении. Был арестован и с 2 дек. по 24 дек. 1870 г. находился в заключении в Петропавл. крепости. Летом 1871 г., по агентурн. сведениям, принадлежал к антиправительств. кружку, группировавшемуся около жены госуд. преступника Гончарова. Впоследствии—профессор Лесного ин-та. Умер в Нозгородск. губ. 21 июня 1891 г.

Справки (П. Лачинов, Д. Лачинов, Лосев).—Список 1852—1879 г.г., л. 34 об.—С. Венгеров, Источники.—Его же, Список.—Д. Языков, Обзор, XI.—Нов. энц. словарь.—Русск. биограф. словарь.

«Ист.-Рев. Сборник» I (1924), 16 сл. (О. Аптекман, Зачатки культурного народничества в 1870-х г.г.).

Лачурин, студент Харьковск. ветеринарн. ин-та. В 1874 г. принимал участие в революц. кружке, организованном учителем Цебенко среди студентов-ветеринаров в Харькове.

Справки (Л. Гольдштейн, Колесников, Курицын, Манжура, Новицкий, Н. Пестич, Вл. Пискунов, М. Серебряков, А. Слепцов).

Лашин, Михаил Изанович, кулак. сын, рабочий (?). Род. в Херсонск. губ. ок. 1853 г. По распоряжению одесск. ген.-губернатора, вследствие политической неблагонадежности, выслан 22 июля 1879 г. из Херсона в Архангельск. губ. Водворен под гласн. надзор в Пинеге, где проживал до 1881 г. По постановлению Особ. совещания переведен в Томск. губ. на пять лет.

Справки (О. Герман, К. Луковкин).—Ведомость по Архангельск. губ. (1879).—Список 1886 г.

«Народн. Воля» I (1879) (Хроника преследований) (Литература парт. «Нар. Воля», 55).—И. Белоконский), «Кат. и Сс.» 1927, II (31), 150 (К истории политич. ссылки 80-х г.г.)

Лашкевич, Дмитрий—нелегальная фамилия, под которой арестован 3 сент. 1877 г. в с. Талалаевке Як. В. Стефанович (см.).

«Голос» 1879, № 238 (Судебная хроника).

Лебедев, ученик Вятск. земск. техническ. уч-ща. Проживал на квартире Г. Прокофьева; устраивал на своей квартире собрания своих товарищей, где читались запрещен. книги. Обыскан в апр. 1875 г.

Справки (П. Подлевский, Г. Прокофьев).

Лебедев, воспитанник Воронежск. дух. сем-рии. В конце 1870-х г.г. принадлежал к революц. кружку семинаристов. Исключен из сем-рии в 1881 г.

Б. Титлинов, Молодежь и революция, 28, 43.

Лебедев, Алексей, студент Технологич. ин-та. Проживая в Петербурге вместе с В. С. Сольским, обыскан и арестован в марте 1879 г. за имение запрещ. книг.

Справка (В. Сольский).

Лебедев, Василий Иванович, бродяга—под этою фамилией арестован в Уральске в сент. 1877 г. Петр Ал. Иванов (см.).

Доклады 1878, II, 477—490.

Лебедев, Василий Степанович.

См. «восьмидесятые годы».

Лебедев, Григорий, бывш. студент Харьковск. ун-та (Харьк. ветерин. ин-та?). Весною 1874 г. выехал из Петербурга на Кавказ с целью вести пропаганду. Летом т. г. был участником революц. кружка, организованного в Харькове С. Ф. Козаликом; был известен под фамилией «Долинского»; принимал деятельное участие в сходках и в распространении литературы. В сент. 1874 г. приехал в Петербург. Застерлился в нач. окт. 1874 г.

Справки (И. Волгин, Н. Лебедев, М. Спесивцев, Нац. Юргенсон).—Список псевдонимов.

Стенограф. отчет, 226, 257—258, 263, 279.—Госуд. преступления, III, 93 (89), 102—103 (93), 105—107 (98).—Старик [С. Ковалик], «Был.» 1906, XI, 43 (Движение 70-х г.г. по Большому процессу).—А. Якимова, «Кат. и Сс.» 1927, VIII (37), 16 (Большой процесс).

Лебедев, Евгений, студент Петерб. ун-та. Весною 1875 г. приезжал вместе с С. И. Сергеевым в с. Муразино (Данковск. у., Рязанск. губ.) к Ф. Покрышкину и вел пропаганду среди крестьян. Разыскивался по циркуляру III Отделения от 1 сент. 1875 г. По определению Сената от 22 дек. 1876 г. возбужденное против него преследование прекращено.

Справки (М. Маркин, Ал. и П. Покровские, Ф. Покрышкин, С. Сергеев).—Список 1883 г., III, стр. 25.

Лебедев, Иван Изанович, сын священника. Род. в Петербурге ок. 1854 г. В 1869 г. определен в Петерб. духовн. уч-ще, откуда вышел в 1871 г., не окончив курса. Уехал в Москву, где за неимением средств содержал-

ся в пересыльн. тюрьме до отправки его к отцу. В конце 1871 г. поступил рядовым в 95-й Красноярский полк; был произведен в унт.-офицеры, но в феврале 1873 г. за дурное поведение исключен из военной службы без права именоваться воинским званием. Тогда же поступил на службу в секретн. отделение канцелярии петерб. обер-полиц-ймейстера; в мае т. г. перешел на службу в адресн. стол. В конце июля 1873 г. был арестован и привлечен к дознанию по обвинению его в намерении напечатать составленную им прокламацию «Свобода, равенство и братство». По выс. пов. 31 янв. 1874 г. дело о нем разрешено в администр. порядке с высылкою его под гласн. надзор полиции в Вологодск. губ.; со 2 апр. 1874 г. водворен в Усть-Сысольске. В 1875 г. был изобличен в составлении и расклейке прокламации с призывом к восстанию. Был арестован и 17 ноября 1875 г. Вологодск. окружн. судом приговорен к 8 годам каторжн. работ. Дело это было передано на рассмотрение в Сенат, определением которого от 23 ноября 1876 г. признан виновным в составлении и в распространении письменных воззваний с целью возбуждения к бунту и приговорен к лишен. всех прав сост. и к ссылке в каторжн. работы на заводах на 2 года и 8 м. По выс. пов. 10 марта 1877 г., согласно ходатайству суда, указанное наказание заменено лишен. всех прав сост. и ссылкою на поселение в места Сибири не столь отдаленные. Поселен в с. Бельском (Енисейск. губ.), где был арестован 16 сент. 1878 г. за подачу «дерзкого заявления» земскому заседателю и за порицание действий правительства. По выс. пов. 2 авг. 1879 г. дело о нем разрешено в администр. порядке с выдержанием его в тюрьме в Енисейске в течение четырех месяцев и с подчинением затем усиленному надзору полиции в том же селе Бельском.

Справки (И. Лебедев, В. Герасимов, П. Сапожников).—Доклады 1874; 1877, I, 87—88; 1879, III, 569—580.—Справ. листок.—Ведомость по Вологодск. губ. (1875—1876).—Календарь «Нар. Воли», 139.—Бурцев, За сто лет, II, 90.

«Вперед» т. V (1877), 133 (По поводу последних политических процессов).

Лебедев, Константин, сын священника. По доносу Одоевцева в мае 1876 г., занимался пропагандой среди крестьян в Тульск. губ. По этому делу против него должно быть возбуждено судебное преследование. В перв. пол. 1880-х г.г. жил в с. Тасееве (Енисейск. губ.).

Справки (Городский, А. Киселев, П. Покровский).—Доклады 1876, II, 308—311.

И. Белоконский, «Кат. и Сс.» 1927, II (31), 149 (К истории политич. ссылки 80-х г.г.).

Лебедев, Константин Васильевич, сын губ. секретаря. Род. в 1858 г. Вышел из шестого класса гимназии, а затем из Варшавск. ветерин. школы, не окончив курса. Привлекался к дознанию, возникшему в Воронежск. губ. 20 сент. 1879 г., по обвинению в противоправит. пропаганде. Содержался под домашним арестом с 19 июня по 4 окт. 1879 г. Дело о нем прекращено.

стск.

Лебедев, Лука, крестьянин. Привлекался по делу о пропаганде в империи (193). По выс. пов. 19 февр. 1876 г. освобожден от взыскания за недостатком улик.

Доклады 1876, I, 40.—Справ. листок.

Лебедев, Николай Авксентьевич, студент Мед.-Хир. ак-ии. Род. в 1857 г. В ноябре 1878 г. принимал деятельн. участие в студенч. волнениях; был арестован. В 1883 г. окончил курс со званием лекаря. В 1900-х г.г. —военный врач в Таганроге.

Медиц. список.—«Земля и Воля» III (1879) (Наши домашн. дела) (Револ. журналистика 70-х г.г., 303).

Лебедев, Федор, воспитанник Костромск. духовн. сем-рии. Участник местного кружка молодежи, собрания которого происходили на квартире А-дра Уханова. Обыскан в янв. 1879 г. Исключен из семинарии и подчинен надзору полиции.

Справки (А. Лаговский, Невский, А. Никольская, Ю. Соболева, О. Фетисова).

Лебедева, Аграфена Ивановна, дочь колл. советника. Привлекалась в 1874 г. в Москве по делу о пропаганде в империи (193). По выс. пов. 19 февр. 1876 г. освобождена от взыскания за недостатком улик.

Справки (Горенко, В. Лебедева).—Доклады 1876, I, 39 об.—Справ. листок.

Лебедева (урожденная Дубенская), Вера Дмитриевна, дворянка, жена титулярн. советника. Род. в Рязанск. губ. в 1845 (?) г. Проживая в 1874 г. в Москве, была знакома с Ол. Алексеевой, Саблиным, Кравчинским, Клеменцом и др. и принимала участие в собраниях, на которых обсуждались вопросы о пропаганде в народе. Арестована в 1874 г. и находилась в тюрьме в течение двух месяцев, после чего освобождена на поруки. Привлекалась к дознанию по делу о пропаганде в империи (193) по обзинению в присутствии на сходках и в передаче сестре своего мужа, Тат. Ив. Лебедевой, писем. По выс. пов. 12 авг. 1876 г. дело о ней разрешено в администр. порядке с учреждением за ней негласн. надзора. Свидетельница по процессу 193-х. В 1897—1902 г.г. находилась под надзором в Ялте. Потом жила в Москве; была членом Шлиссельб. ком-та. Умерла в Москве после 1920 г.

Сообщение И. И. Попова.—Справки (В. Лебедева, Н. Матвеева).—Доклады 1876, II, 210—211, 220.—Ведомости: по Петерб. градоначальству (1877); по Московск. ген.-губернаторству и губернии (1878—1879).—Справ. листок.—Дело Деп. полиции V, № 2475 (1882).

Стенограф. отчет, 468—473, 479—480, 624.—Госуд. преступления, III, 213 (193), 255 (232).

Лебедева, Надежда, дочь титул. сов. Род. ок. 1844 г. Вследствие обзинения ее в политич. неблагонадежности, по распоряжению петерб. ген.-губернатора выслана под гласн. надзор полиции в Пермск. губ. С 10 июня 1879 г. водворена в Кунгуре. Умерла 10 июля 1879 г.

Ведомость по Пермск. губ. (1879).

Лебедева, Татьяна Ивановна.

См. «восьмидесятые годы».

Лебединцев, Григорий Иванович—нелегальная фамилия, под которою проживал в

Самарской губ. волостн. писарем А-др Ив. Иванчин-Писарев (см.).

Список псевдонимов.

Лебединцева—нелегальная фамилия, под которою в 1877 г. проживали в Самарск. губ. М. П. Лешерн-фон-Герцфельдт (см.) и Евг. Н. Фигнер (см.).

Список псевдонимов.

Левандовская, Анна Фоминишна, жена дворянина, мать сестер Левандовских. Род. ок. 1811 (?) г. В 1879 г. по распоряжению одесск. ген.-губернатора выслана из Николаева вместе с мужем и двумя дочерьми в Архангельск. губ. под гласн. надзор, в виду допущения в своем доме собраний революционных деятелей. Водворена с 26 июня 1879 г. в Холмогорах, где находилась до сент. 1883 г. В 1884 г. жила в дер. Григорьевке (Одесск. у.); в 1890—91 г.г.—в Николаеве.

Ведомость по Арханг. губ. (1879).—Дело Деп. пол. V, № 2161 (1882).

Дж. Кеннан, Сибирь и ссылка, I, 189.

Левандовская (по мужу Белоконская), Валерия-Саломея Николаевна.

См. «восьмидесятые годы».

Левандовская, Елена Николаевна, дочь дворянина, аптекарск. помощника. Род. ок. 1861 г. Воспитанница женской гимназии в Николаеве. В 1879 г. по распоряжению одесск. ген.-губернатора выслана, вследствие политич. неблагонадежности, из Николаева вместе с отцом, матерью и сестрою в Архангельск. губ. под гласн. надзор полиции. С 26 июня 1879 г. водворена в Холмогорах, где находилась до 1883 г. Затем жила в Орле, где в 1889 г. была обыскана по делу об орловском революц. кружке (дело П. Г. Заичневского) в связи с арестом ее сестры Вал.-Сал. Н. Левандовской-Белоконской. В нач. 1890-х г.г. жила в Николаеве, потом в Курске и в Орле, где состояла под гласн. надзором.

Справка (Е. Левандовская).—Ведомость по Архангельск. губ. (1879).—Дело Деп. пол. V, № 2161 (1882). «Нар. Воля» 1 (1879) (Хроника преследований. Одесса) (Литература парт. «Нар. Воля», 66).—И. Белоконский, «Мин. Годы» 1908, IX, 293 сл. («Гороховое пальто»).—А. Дрезен, «Кат. и Сс.» 1927, II (31), 66 сл. (Матросы в революц. движении 70-х г.г.).

Левандовская, Леонарда Николаевна.

См. «восьмидесятые годы».

Левандовская (по мужу Лянды), Феликсия Николаевна, дочь дворянина. Род. в Подольск. губ. ок. 1853 г. Окончила гимназию в Херсоне, после чего в 1878 г. жила в Николаеве, давала уроки и работала в газ. «Новоросс. Телеграф». Близкая знакомая Сол. Виттенберга; одна из первых примкнула к революц. кружку, организованному им в 1878 г. в Николаеве с целью пропаганды среди матросов Черноморск. флота и подготовки покушения на Александра II. Арестована в Одессе в ноябре 1878 г. и содержалась в Одесск. тюрьме. Предана суду и 5 авг. 1879 г. Одесск. военно-окружн. судом по делу 28-ми (Лизогуб и др.) приговорена к лишен. всех прав состояния и к каторжн. работам на 15 лет. Согласно ходатайству суда каторжн. работы заменены по конфирмации одесск. ген.-губернатора ссылкой на поселение в отдаленнейшие места Сибири. В сред. авг. 1879 г. из Москвы отправлена

Ф. Н. Левандовская.

С фотогр. 1900-х г.г.

Из собр. Муз. «Каторга и Ссылка».

в Сибирь, где была поселена в дер. Жданове (Киренск. окр., Иркутск. губ.); потом жила в с. Тункэ (Иркутск. губ.). 25 ноября 1880 г. вышла замуж за Стан. Лянды. В 1887 г. жила в Киренске; с 1889 г. по 1906 г.—в Иркутске; была членом редакции газ. «Восточн. Обозрение», где вела иностранный отдел. В 1906 г. вместе с мужем выслана из Иркутска. Жила в Москве, где работала в газ. «Новь» и в журн. «Женское Дело». В 1919 г. переехала в Варшаву.

Сообщения М. М. Клевенского, И. И. Попова.—Справки (Ф. Лянды, А. Калюжный, Н. Кислякова, С. Левандовская, Н. Миролюбов, Россикова).—Справ. листок.—Дело Деп. пол. V, № 2161 (1882).—Бурцев, За сто лет, II, 100.—Бурцев, Календарь (Ук.).

Процесс 21-го, стр. 49.—И. Попов, Минувшее и пережитое, II (Ук.).—В. Серошевский, Против волны. М., 1929 (Ук.).—«Нар. Воля» I (1879) (Хроника преследований. Одесса) (Литература парт. «Нар. Воля», 66).—«Набат» № 4 (1881), 2—3 (Внутреннее обозрение).—«Свободн. Россия» № 1 (1889), 63 (Хроника борьбы с самодержавием).—А. Семенов, «Был.» XXXIV (1925), 63 сл. (Соломон Виттенберг).—А. Дрезен, «Кат. и Сс.» 1927, II (31), 63 сл. (Матросы в революц. движении 70-х г.г.).—И. Белоконский, «Кат. и Сс.» 1927, II (31), 149 (К истории полит. ссылки 80-х г.г.).

Левандовский, Николай, дворянин Подольск. губ., отец сестер Левандовских. Род. ок. 1806 (?) г. В 1879 г. по распоряжению одесск. ген.-губернатора выслан из Николаева вследствие политич. неблагонадежности (предоставление своего дома для собраний революционеров) в Арханг. губ. под гласн. надзор полиции. С 26 июня 1879 г. водворен в Холмогорах, где находился до сент. 1883 г. В 1884 г. жил в д. Григорьевке (Одесск. у.). Умер до 10 дек. 1890 г.

Справка (Черноярова).—Ведомость по Арханг. уб. (1879).—Дело Деп. пол. V, № 2161 (1882).

Дж. Кеннан, Сибирь и ссылка, I, 189.—«Нар. Воля», I (1879) (Хроника преследований. Одесса) (Литература парт. «Нар. Воля», 55).

Левандовский, Семен Степанович, сын дьячка Сквирск. у. (Киевск. губ.). Род. ок. 1854 г. В 1877 г. окончил духовн. сем-рию в Киеве и поступил в Новороссийск. ун-т. Находился в близких отношениях с Минаковым, Сав. Златопольским и др. Арестован в сред. авг. 1878 г. и привлечен к дознанию по обвинению в хранении запрещен. книг, найденных у него в большом количестве при обыске. Содержался в тюрьме с 14 по 23 авг. 1878 г., после чего освобожден на поруки. По выс. пов. 14 дек. 1878 г. дело о нем разрешено в администр. порядке, а сам он подвергнут тюремн. заключению в течение двух месяцев. По отбытии наказания, выслан по распоряжению одесск. ген.-губернатора 31 мая 1879 г. в Восточн. Сибирь под надзор полиции. Водворен в с. Тасееве (Канск. окр., Енисейск. губ.); затем жил в Красноярске. В окт. 1880 г. получил разрешение вернуться в Европ. Россию; 30 янв. 1881 г. выбыл в Киев. По постановлению Особ. совещания от 20 ноября 1881 г. оставлен под надзором на два года. В сент. 1881 г. получил разрешение окончить образование в Казанск. ун-те. После 1905 г. жил в Москве. Умер после 1914 г. в Сочи.

Сообщение И. И. Попова.—Справка (С. Левандовский).—Доклады 1878, III, 710—712.—Справ. листок. И. Белоконский, *Дань времени* (Ук.).—И. Белоконский, «Кат. и Сс.» 1927, II (31), 149 (К истории политич. ссылки 80-х г.г.).

Левашев, Александр Константинович, *дворянин, сын помещика.* Род. ок. 1851 г. в Вологодск. губ. В 1868 г. окончил Вологодск. гимназию и поступил в Петерб. ун-т, откуда в 1869 г. исключен за участие в студенческ. беспорядках. Арестован, заключен в Петроп. крепость и 30 марта 1869 г., по распоряжению шефа жандармов, выслан на родину, в Вологодск. губ. В 1871 г. снова поступил в Петерб. ун-т. В это же время сблизился с кружком М. Натансона и позже вошел в кружок «чайковцев». В 1873 г. вел пропаганду среди рабочих на Выборгск. стороне в Петербурге; бывал на собраниях у С. Синегуба за Невской заставой. С февр. по май 1875 г. жил вместе с Викт. Обнорским под фамилией петерб. кулеч. сына Николая Федоров. Столбова в дер. Фехтольме (Онежск. у., Арханг. губ.) и вел пропаганду среди крестьян. В окт. 1875 г. против него было возбуждено дознание по обвинению в противоправит. пропаганде; еще до производства дознания скрылся. По выс. пов. 22 июня 1876 г. дело о нем приостановлено до его разыскания. Перед от'ездом из дер. Фехтольмы женился под чужою фамилией на дочери крестьянина Василисе Сокольниковой; уехав, прислал ей известие о своей смерти. В Петербурге принял участие в освобождении П. А. Кропоткина из Николаевск. госпиталя и 30 июня 1876 г., в день побега, был кучером экипажа, на котором скрылся П. А. Кропоткин. В 1876 г. уехал добровольцем в Сербию. Вернувшись в Россию, поселился в своем имении в Вологодск. губ.

А. К. Левашев.

С фотогр. 1878 г.
Из собр. Библ-ки Коммун. Академии.

Арестован 14 янв. 1878 г. в Вологде и находился под стражей с 14 янв. по 8 мая 1878 г. По выс. пов. 23 июня 1878 г. дело о нем по обвинению в госуд. преступлении прекращено, а дело о женитьбе под чужим именем, как уголовное, передано архангельск. прокурору. С 30 мая 1878 г. подчинен гласн. надзору в Вологде. В 1902 г. служил земским начальником.

Нечаевск. дело (III Отделение).—Справки (Агапитов, Кравчинский, Ф. Лермонтов, П. Монаков, Назимов, О. Натансон, Томашевский, А. Эльснитц).—Доклады 1876, I, 155—158; 1878, II, 362—364.—Справ. *листок.*—*Ведомость по Волог.* губ. (1878).—Татищев, Револ. движение, гл. XI.—Бурцев, За сто лет, II, 77.—Био-библиограф. словарь, т. I, в. II, ст. 209—210.

Стенограф. отчет, 28. — Госуд. преступления, III, 13—14 (12—13), 25 (23), 38 (34), 40—41 (37).—М. Сажин, Воспоминания (Ук.).—Южно-русские союзы (Ук.).—Н. Чарушин, О далеком прошлом (Ук.).

П. Витязев, «Гол. Мин.» 1915, X, 115 сл. (П.Л. Лавров в воспоминаниях современников).—Н. И. Драго, Кат. и Сс.» VI (1923), 18 (Записки старого народника).—В. Перовский, «Кат. и Сс.» 1925, III (16), 14 (Мои воспоминания).—«Ист.-Рев. Сборник» III (1926) (Ук.). (В. Невский, В. П. Обнорский).—А. Корнилова-Моров, «Кат. и Сс.» 1926, I (22), 24 сл. (С. Перовская и основание кружка чайковцев).—А. Якимова, «Кат. и Сс.» 1927, VIII (37), 10 сл. (Большой процесс).

Левашева, крестьянка—нелегальн. фамилия, под которою жила в 1875 г. Мар. Павл. Лешерн-фон-Герцфельдт.

Список псевдонимов.

Левашовский, Станислав, прусск. подданный. Вследствие политическ. неблагонадежности выслан в 1876 г. за границу.

«Вперед» № 34 (1876), 331 (Секретн. документы по внутрен. политике русск. правительства).

Левенкинд, Натан, эмигрант. По ремеслу портной. Один из основателей в Лондоне в

мае 1876 г. «Общества еврейских социалистов», организованного А. Либерманом.

Б. Фрумкин, «Еврейск. Стар.» 1911, II—III, 241. (Из истории револ. движения среди евреев в 70-х г.г.).

Левенсон (урожд. Домбровская), Виктория Викторовна (Елена Дмитриевна).

См. «восьмидесятые годы».

Левенсон, Григорий Григорьевич, пот. почетн. гражданин, служащий Центр. зем. банка в Петербурге. Род. ок. 1852 г. Родственник Л. Мирского. Арестован в ночь на 20 марта 1879 г. и помещен в Дом предварит. заключения. Привлечен к дознанию по делу о покушении на Дрентельна и предан суду по обвинению в соучастии с Л. Мирским. Судился 15—17 ноября 1879 г. Петерб. военно-окружн. судом и был оправдан за недоказанностью обвинения.

Справка (С. Фрессер).—Бурцев, За сто лет, II, 101.—Хроника, 45.

«Земля и Воля» V (1879) (Наши домашние дела) (Революц. журналистика 70-х г.г., 461).—«Народн. Воля», I (1879) (Хроника преследований. Петербург) (Литература парт. «Народн. Воля», 62).—«Народн. Воля» II (1879) (Дело Мирского) (Там же, 141 сл.).

Левенсон (Левинсон), Яков Иванович. Род. в 1860 г. В 1879 г.—студент Мед.-Хир. ак-ии. Арестован в ночь на 24 марта 1879 г. в Петербурге при обыске на квартире студентов Залкинда и Яппа, в связи с розысками Л. Мирского. Помещен в Доме предварит. заключения, но скоро освобожден. Окончил ак-ию в 1883 г. со званием лекаря. В нач. 1900-х г.г. городской врач в Шавлях (Ковенск. губ.). В 1910-х г.г. врач дирекции петерб. театров.

Справки (Я. Левенсон, Залкинд, Яппа).—Медиц. список.—С. Венгеров, Список.

Левенталь, Ева. В 1875—1876 г.г. входила вместе с В. Серпинским, сестрами Каминер и др. в революц. кружок в Киеве, о чем в авг. 1876 г. донес участник кружка Гер. Лепесин. Обыскана и привлечена к дознанию.

Справки (Г. Лепесин, В. Серпинский).

Левенталь, Елеазар (Лейзер), сын учителя еврейск. школы. Род. в Могилеве. Товарищ П. Аксельрода. По окончании гимназии в Могилеве поступил в 1872 г. в Киевск. ун-т. В 1873 г. вошел в киевский револ. кружок, примкнувший к чайковцам и организованный Аксельродом и Гуревичем; вел пропаганду в артелях рабочих, изучал ремесла с целью пропаганды в народе. В конце мая—нач. июня 1874 г. помог Божко-Божинскому организовать революц. кружок в Чернигове. После ареста Лурье в окт. 1874 г. вместе с братом и П. Аксельродом бежал за границу. Жил в Женеве, был одним из редакторов журн. «Община» в 1878 г. Работал в Женеве на медиц. факультете и по окончании его занимал кафедру гистологии в Лозаннском ун-те. Отошел от революц. деятельности.

Справка (Е. Левенталь).—Б. Глинский, Револ. период, II, 15.

Стенограф. отчет, 322, 335—338, 343, 348—350.—Госуд. преступления, III, 19 (17), 111 (101), 113—114 (103), 117 (106), 136 (123—124).—В. Дебогорий-Мокриевич, Воспоминания, 112, 130.—Л. Дейч, Роль евреев в русск. револ. движении (Ук.).—П. Лавров, Народники-пропагандисты (Ук.).—П Аксельрод, Пережитое, 97, 109, 110, 115—116.—Н. Чарушин, О далеком прошлом (Ук.).

Старик [С. Ковалик], «Был.» 1906, XI, 33 сл. (Движение 70-х г.г. по Большому процессу).—Г. Гуревич, «Еврейск. Стар.» X (1918), 151 (Процесс еврейских социалистов в Берлине).—Э. Пекарский, «Кат. и Сс.» 1925, III (16), 103 (Отрывки из воспоминаний Л. Г. Левенталя).—А. Якимова, «Кат. и Сс.» 1927, VIII (37), 11 (Большой процесс).

Левенталь, Лев (Лейба) Григорьевич, сын мещанина Сувалкск. губ. Род. в 1856 г. в г.

Л. Г. Левенталь.

С фотогр. 1880 г.

Из собр. Библ-ки Коммун. Академии

Кальварии. По окончании гимназии поступил в Московск. ун-т; был на медицинск. и юридическ. факультетах. Принадлежал к общ-ву «Земля и Воля»; вел пропаганду среди учащейся молодежи; занимался доставкою нелегальн. литературы из Петербурга в Москву и сбором денег на революц. цели. В 1878 г. В. Обнорский предложил ему принять участие в организуемой в Москве тайной типографии. Арестован в Петербурге на Николаевск. вокзале с транспортом только что отпечатанного № 2 «Земли и Воли». С 11 янв. 1879 г. по 4 мая 1880 г. содержался в Петропавловск. крепости, после чего переведен в Дом предварит. заключения. Петербургск. военно-окружн. судом по делу об убийстве Мезенцова 14 мая 1880 г. признан виновным во вступлении в противоправит. сообщество и приговорен к лишен. всех прав состояния и к каторжн. работам в крепостях на десять лет; срок работы по конфирмации приговора сокращен до 6-ти лет. Во втор. половине 1880 г. содержался в Вышневолоцкой перес. тюрьме, после чего отправлен на Кару, куда прибыл в февр. 1881 г. В 1884 г. вышел на поселение; поселен в Баягантайск. улусе (Якутск. обл.), где пробыл до 1898 г.; принимал участие в экспедиции, снаряженной И. М. Сибиряковым.

Летом 1898 г. выехал в Европ. Россию. В нач. 1900-х г.г. жил в Полтаве и работал в земск. статистич. бюро. Умер в 1910 г. в Польше.

Сообщение И. И. Попова.—Справки (О. Закс, Д. Зейдер, Краснокутская, А. Ольхин).—Доклады 1880, II, 674—692.—Справ. листок.—Список 1879—1884 г.г., л.л. 2, 8.—Хроника, 126.—Больш. энциклопедия, XXI.

«Кат. и Сс.» 1925, III (16), 102—105 (Отрывок из воспоминаний Л. Г. Левенталя. Сообщил Э. К. Пекарский).

П. А. Моисеенко, Воспоминания, 43.—Л. Дейч, 16 лет в Сибири (Ук.).—Д. Клеменц, Из прошлого (Ук.).—М. Кротов, Якутская ссылка 70—80-х г.г. (Ук.).—Кара и другие тюрьмы, стр. 107 (С. Богданов, Смерть П. Г. Успенского); стр. 256 (И. Жук-Жуковский, Мартиролог Нерчинской каторги).—Труды секций Вост.-Сибирск. отдела Русск. Географ. общ-ва. Иркутск, 1926 (Ук.).

«Земля и Воля» III (1879) (Наши домашние дела) (Революц. журналистика 70-х г.г., 298).—В. И[охельсон], «Был.» 1907, IV, 256 (К событию 4 авг. 1878 г.).—Г. Осмоловский, «Мин. Годы» 1908, VII, 138 (Карийцы).—Вл. Иохельсон, «Был.» XIII (1918), 70 (Далекое и прошлое).—В. О. Левицкий, «Кат. и Сс.» III (1922), 170 (А. Д. Покотилов).—Ю. Стеклов, «Кат. и Сс.» VI (1923), 76 (Воспоминания о Якутской ссылке).—Н. Осипович, «Кат. и Сс.» 1924, II (9), 80 (Один из своих).

Левенталь, Нахман, сын еврейск. учителя в Могилеве, товарищ П. Б. Аксельрода, старший брат Лейз. Левенталя. Окончил в Могилеве гимназию и в 1872 г. приехал в Киев для поступления в ун-т. В конце 1872 г.—нач. 1873 г. вместе с братом Лейзером вошел в революц. кружок, организованный Аксельродом и Гуревичем, примкнувший потом к чайковцам. С весны 1874 г. участник киевской «коммуны». Обучался ремеслам с целью пропаганды в народе; вел пропаганду в Киеве среди артелей. После ареста Лурье вместе с братом и П. Аксельродом в окт. 1874 г. эмигрировал за границу. На почве личных неприятностей в 1876 г. покончил в Берлине жизнь самоубийством (отравился и бросился в реку).

Календарь «Народн. Воли», 152.—Б. Глинский, Революц. период, II, 15.

Госуд. преступления, III, 111 (101), 113 (103), 117 (106).—В. Дебогорий-Мокриевич, Воспоминания, 112, 130.—Л. Дейч, Роль евреев в русск. революц. движении (Ук.).—П. Лавров, Народники-пропагандисты (Ук.).—Н. Чарушин, О далеком прошлом (Ук.).—П. Аксельрод, Пережитое, 97, 109, 110, 115, 121, 124—125.—Н. Левенталь, Накануне хождения в народ. М., 1928.

Старик [С. Ковалик], «Был.» 1906, XI, 33 сл. (Движение 70-х г.г. по Большому процессу).—П. Гуревич, «Еврейск. Стар.» X (1918), 151 (Процесс еврейских социалистов в Берлине).—А. Якимова, «Кат. и Сс.» 1927, VIII (37), 11 (Большой процесс).—Н. Левенталь, «Кат. и Сс.» 1928, I (38), 123 сл. (С. Лурье).

Левин, студент Технологическ. ин-та. По агент. сведениям, находился в 1878 г. в числе активных участников студенческ. волнений этого года.

Справки (Капанидзе, Сундечич).

Левин, Зисель. В 1879 г. был воспитанником 1-й Киевской гимназии. Жил на квартире Ис. Левинского, которую посещали Гольденберг, Попко, Ел. Иохельсон. От последнего получал землевольческие издания, которые летом 1879 г. вместе с Ант. Добровольским распространял среди воспитанников гимназии. По его поручению Ант. Добровольский в целях распространения запрещ. изданий составил для Вл. Иохельсона, жившего в Киеве под фамилией Голдовского, список киевск. ремесленников. Исключен в 1879 г. из гимназии без права поступления и привлечен к дознанию.

Справки (Залесский, Мочунский, А. Подушка, Ребрик, Г. Славинский).—Список 1883 г., I, стр. 24.—Дело м-ва юстиции, II, № 9974 (1887).—«Нар. Воля» II (1879) (Хроника преследований) (Литература парт. «Нар. Воля», 133).

Левина (по мужу Матвеева), Берта (после крещения — Еера) Федоровна, могилевск. мещанка. Род. ок. 1855 г. В 1875 г.—слушательница женск. врачебн. курсов при Мед.-Хир. ак-ии в Петербурге. В 1875 г. обыскана и привлечена к дознанию по делу о пропаганде в империи (193) по обвинению в сношении с уличенными в пропаганде (Геронимус) и в имении запрещ. книг. По выс. пов. 19 февраля 1876 г. дело о ней разрешено в администр. порядке с подчинением особ. надзору полиции в Петербурге и с воспрещением всяких отлучек с места жительства. В 1876 г. ей было разрешено выехать в Герцоговину в качестве фельдшерицы. В 1878—1882 г.г. жила в Петербурге, где вышла замуж за преподавателя Матвеева. По постановлению Особ. совещания от 30 ноября 1882 г. освобождена от надзора.

Справки (Б. Матвеева, Геронимус, П. Петров).—Доклады 1876, I, 24 об.—Ведомость по Петерб. градоначальству (1876—1879).—Справ. листок.—Дело Деп. полиции V, № 3363 (1882).

Левинский, Исаак Яковлевич.

См. «восьмидесятые годы».

Левитский, состоял на военной службе. В 1878 г. проживал в с. Емельяновке вблизи Петербурга. Арестован 18 янв. 1879 г. в связи с пропагандой среди петербургских рабочих.

Справки (Степанов).

Левитский (Левицкий), Владимир Фавстович, сын священника Сквирск. у. (Киевск. губ.). Род. в 1855 г. Воспитывался в Подольск. духовн. сем-рии. Привлекался к дознанию, возникшему в июне 1876 г. в Подольске, по обвинению в знании и в недонесении о нахождении у товарищей запрещ. книг. По выс. пов. 24 февр. 1877 г. дело о нем разрешено в администр. порядке с учреждением негласн. надзора. По окончании сем-рии был студентом Новорссс. ун-та. В 1877—78 г.г. был лектором в одесск. кружке, устроенном лавристами. В марте 1877 г. задержан в Одессе при обыске в квартире студента Фомичева, но оставлен на свободе. Обыскан в дек. 1877 г. Арестован 18 ноября 1878 г. в связи с делом Арона Гобста; заключен в Одесск. тюрьму, но через несколько дней освобожден. Предназначался к администр. высылке из Одессы. Впоследствии—прив.-доц. Демидовск. лицея в Ярославле, профессор политич. экономии и статистики в Харьковск. ун-те.

Справка (В. Левитский).—Доклады 1877, I, 57—62.—Справ. листок.—С. Венгеров, Источники.—Его же, Список.—«Русск. Ведомости». Сборник, 102.

«Набат» 1878, 44 сл. (Корреспонденции).—А. Щехтер, «Кат. и Сс.» VI (1923), 46, 49 (Революционная Одесса 1870-х г.г.).

Левитский, Иван Андреевич, студент Мед.-Хир. ак-ии. Род. в 1857 г. В 1874 г. принимал участие в таганрогск. револ. круж-

ке, Павловского и Андреевой. Обыскан в окт. 1874 г. и привлечен к дознанию по делу о пропаганде в империи (193), по обвинению в знании о преступн. деятельности Павловского и Андреевой и в имении рукописей противоправит. содержания. По выс. пов. 19 февр. 1876 г. дело о нем разрешено в администр. порядке с учреждением особ. надзора полиции и с воспрещением отлучек с места жительства. Окончил ак-ию в 1880 г. со званием лекаря. В 1900-х. г.г.—врач в Новгороде.

Справки (А. Павловский, Комаров).—Доклады 1876, I, 24.—Справ. листок.—Медиц. список.—С. Венгеров, Источники.

М. Попов, «Был.» 1907, V, 279 (Из моего революц. прошлого).

Левитский, Павел, студент Петровск. Землед. ак-ии в Москве. Арестован в окт. 1874 г. и содержался в Москве под стражей. Привлечен к дознанию по делу о пропаганде в империи (193) за имение запрещенных книг, полученных им от петровца Дружинина. По выс. пов. 19 февр. 1876 г. дело о нем разрешено в администр. порядке с вменением в наказание предвар. содержания под стражей.

Справки (В. Дементьев, Дружинин).—Доклады 1876, I, 16.—Справ. листок.

Левицкие-Лознецкие, братья, воспитанники Одесск. реальн. уч-ща. По агентурн. сведениям, в 1875 г. вместе с Фалинским, Свирским, Щабельским и др. составили кружок для чтения и разбора запрещ. книг.

Справки (Фалинский, Свирский).

Левков, Ефим Львович.

См. «восьмидесятые годы».

Левкович, Осип Иванович, крестьянин Слуцкого у. (Минск. губ.), рабочий механич. завода Русск. общества в Петербурге. Род. ок. 1853 г. За пропаганду вместе с Ив. Иваницким среди рабочих выслан по соглашению м-ра вн. дел с III Отделением, из'ясненном в отношении м-ра вн. дел от 10 апр. 1879 г., из Петербурга в Волог. губ. Водворен с 28 апр. 1879 г. в Вел. Устюге. Умер там же в 1879 г.

Справки (Ив. Иваницкий, В. Юрцев).—Ведомость по Вологодск. губ. (1879).

Левченко, Никита Васильевич, бахмутский (евпаторийск.?) мещанин. Род. в 1858 г. в Севастополе в мещанск. семье. По ремеслу наборщик. С 1876 г. принимал участие в револ. движении в Киеве, Харькове и Одессе: печатание прокламаций. В 1878 г. был одним из организаторов побега из Киевск. тюрьмы Дейча, Стефановича и Бохановского. После ареста Давиденко увез из Одессы в Киев уцелевшие типографск. принадлежности, которые спрятал в с. Пирогово (под Киевом). Осенью 1879 г. ездил вместе с Костецким в Пирогово, где и был арестован. Судился с 14 по 26 июля 1880 г. Киевск. военно-окружн. судом (по делу М. Р. Попова) и приговорен к лишен. всех прав сост. и к каторжн. работам в рудниках на 15 лет. В янв. 1881 г. содержался в Иркутск. тюремн. замке. На Кару прибыл 21 февр. 1881 г. В нач. мая 1882 г. бежал, но вскоре был пойман. За побег прибавлено 10 лет каторги. 12 ноября 1889 г. вместе с другими заключенными принял яд в знак протеста против истязания Сигиды. В сент. 1890 г. переведен с Кары в Акатуй, а в ноябре 1891 г. выпущен в вольн. команду. По манифесту 1891 г. срок каторжн. работ сокращен на треть. В 1895 г. вышел на поселение и поселен в Якутск. области; в 1900 г. переехал в Иркутск, а в 1905 г. возвратился в Европ. Россию. Жил в Саратове; работал в партии социалистов-революционеров. Был членом Учредит. собрания. Умер летом 1921 г.

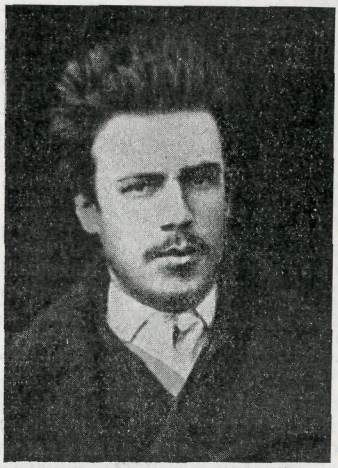

Н. В. Левченко.

С фотогр. 1879 г.
Из собр. Муз. «Каторга и Ссылка».

Справки (Бранднер, Диковский, В. Засулич, Зелинский, С. Златопольский, А. Клейф, В. Лепешинский, С. Львов, В. Малеванный, В. Позен, Н. Подревский, Я. Шульгин).—Список псевдонимов.— Свод указаний (Ук.) («Был.» 1907, VII, 146—150, 156).—Календарь «Нар. Воли», 160.—Обзор, III, 27.—Бурцев, За сто лет, II, 112.—Хроника, 31 («Был.» 1907, VI, 307. Поправки).—Больш. энциклопедия, XXI.

Кара и другие тюрьмы, 55 сл. (Н. Левченко, Побег с Кары).

Дж. Кеннан, Сибирь и ссылка, II, 218.—Л. Дейч, Четыре побега, 198.—Я. Стефанович, Дневник карийца, 37 сл.—Л. Дейч, 16 лет в Сибири (Ук.).—А. Прибылева-Корба, «Нар. Воля». Воспоминания, 133.—Кара и друг. тюрьмы, стр. 136 (А. Фомин, Карийская трагедия); стр. 256 (И. Жук-Жуковский, Мартиролог Нерчинской каторги).—М. Фроленко, Записки семидесятника (Ук.) (Как я был тюремным надзирателем).—Н. Чарушин, На Каре, 87, 95.

«Вольн. Слово» № 48 (1882), 5—6 (Зверства над политическ. ссыльными).—«Вольн. Слово» № 51 (1882), 4—5 (Вести о политическ. ссыльных).—«С родины на родину» I (1893), 7—8 (Хроника).—М. Попов, «Был.» 1906, II, 258 (Ипп. Мышкин).—«Был» 1906, VIII, 282, 283, 286 (Письмо г. Курицына и ответ на него редакции).—Н. Геккер, «Был.» 1906, IX, 72 (Политическая каторга на Каре).—Г. Осмоловский, «Мин. Годы» 1908, VII, 138 (Карийцы).—«О минувшем». Сборник (1908), 353 сл. (М Попов, Военный суд в Киеве в 1880 г.).—Н. Вишневский, «Гол. Мин.» 1914, VIII, 115 сл. (На Каре).—Ф. Кон, «Кат. и Сс.» III (1922), 6, 28, 37 (На Каре).—Ю. Стеклов, «Кат. и Сс.» VI (1923), 76, 78, 79 (Воспоминания о Якутской ссылке).—Ф. Давиденко, «Кат. и Сс.» 1924.

IV (11), 312 (Письмо в редакцию).—Катин-Ярцев, «Кат. и Сс.» 1925, III (16), 135—138, 143, 148 (В тюрьме и ссылке).—«Пути Револ.» II (1925), 224 (Письмо Ф. Я. Кона).—М. Чернавский, «Кат. и Сс.» 1926, VII—VIII (28—29), 119 сл. (Ипп. Мышкин).—С. Лившиц, «Кат. и Сс.» 1928, VI (43), 68 (Подпольные типографии 80-х г.г.).

Левченко, Павел Васильевич, евпат рийск. мещанин, брат Никиты Вас. Левченко. Род. в 1853 г. Окончил Севастопольск. ремеслен. уч-ще. Слесарь. В 1877 г. жил на одной квартире в Киеве с братом. Имел отношение к организации Чигиринск. дела. 5 сент. 1878 г. обыскан и привлечен к дознанию; скрылся. Дело о нем приостановлено впредь до разыскания. Арестован 21 авг. 1879 г. в Херсоне за подговор ключника местного тюремн. замка к передаче записки Россиковой. В сред. окт. 1880 г. находился в Мценской тюрьме для отправки в Сибирь в администр. порядке. В перв. пол. 1880-х г.г. жил в Минусинске. Умер в 1884 или 1885 г. в Красноярской тюрьме.

Справка (В. Засулич, Колесников).—Справ. листок.—Список псевдонимов.—Свод указаний (Ук.) («Был.» 1907, VII, 144—149).

«Голос» 1879, №№ 239, 243, 244 (Судебная хроника).—«Нар. Воля» XI—XII (1885) (Литература парт. «Нар. Воля», 726).—«Вестн. «Нар. Воли» V, 170 (Хроника).—Н. Виташевский, «Был.» 1907, IV, 174 (В Мценской «гостинице»).—В. Иллич-Свитыч, «Мин. Годы» 1908, V—VI, 440 (В эпоху «диктатуры сердца»).—И. Белоконский, «Кат. и Сс.» 1927, II (31), 150 (К истории политич. ссылки 80-х г.г.).

Левшина, Ольга Ивановна, дочь губ. секретаря. В 1874 г. работала наборщицей в типографии Мышкина в Москве. Свидетельница по процессу 193-х.

Стенограф. отчет, 498—500, 509, 512—514, 518. 521.

Левшиц, Исаак, мещанин. Род. ок. 1858 г. Привлекался к дознанию по подозрению в знании о преступной деятельности членов виленского револ. кружка и в получении от них запрещенных книг. По выс. пов. 18 ноября 1876 г. дело о нем прекращено в виду недостатка улик.

Доклады 1876, II, 351—359.—Справ. листок.

Легеня-Любовец, Дмитрий Григорьевич — см. Дм. Гр. Любовцев.

Легкая, Мария Ипполитовна (Ивановна) — фамилия по мужу М. И. Тихоцкой (см.).

Легкий, Евграф Григорьевич.

См. «восьмидесятые годы».

Ледванская, Надежда Ивановна, дочь надворн. советника. В 1878 г. жила в Орле. В окт. 1878 г. получила от Ив. Ив. Лаура из Петербурга нелегальн. брошюру «Смерть за смерть» с просьбою распространять ее между орловцами.

Справка (Н. Ледванская).—Справ. листок.

Ледовский, Филипп, крестьянин с. Мучкан (Борисоглебск. у., Тамбовск. губ.). В 1876 г. при производстве дознания по делу Зубриловых выяснено, что он получал от Зубриловых запрещ. книги.

Справки (Ф. Ледовский, Костин).—Справ. листок.

Лежава, Теймураз. В связи с производившимся дознанием в 1876 г. по делу о пропаганде в Тифлисск. и Кутаисск. губерниях, Ег. Иосселиани показал, что Лежава был одним из деятельных участников кавказск. револ. кружка в 1875 г. Привлечен к дознанию не был, в виду необнаружения его прямого участия в пропаганде.

Справка (Т. Лежава).

Лейбензон, Мария, мещанка. Обыскана в Киеве 12 авг. 1876 г. по подозрению в имении и в распространении запрещен. книг. В виду недостатка улик к дознанию не привлекалась.

Доклады 1878, I, 32—43.

Лейвин, Дмитрий Дмитриевич, сын колл. асессора, двоюродн. брат Р. А. Стеблин-Каменского. Учился в Полтавск. гимназии и в 1874 г. входил в гимназическ. кружок, организованный Стеблин-Каменским. В 1878 г. был студентом Киевск. ун-та; близкий знакомый А. Апостолова и Скидани. За участие в студенч. беспорядках 1878 г. обыскан в февр. 1878 г. и выслан в Полтаву под надзор полиции. В Полтаве принадлежал к местному революц. кружку. Был одним из устроителей панихиды-демонстрации 11 марта 1879 г. в Полтаве по умершим в вологодск. ссылке студентам Киевского ун-та Михалевиче и Подольском. Арестован в марте 1879 г. и в администр. порядке выслан в Тобольск. губ. С 5 июля 1879 г. водворен в Сургуте. Обращал на себя внимание обширною перепискою с лицами политически неблагонадежными. Выехал в Европ. Россию в 1883 г.

Справки (Андриевский, С. Геллер, Ф. Жарко, А. Лейвин, Лесевицкий, П. Михалевич, Н. Подольский).—Доклады 1879, II, 363.—Справ. листок.

«Нар. Воля» I (1879) (Корреспонденции. Из Полтавы) (Литература парт. «Нар. Воля», 50).—«Набат» № 4 (1881), 2—3 (Внутреннее обозрение).—Дм. Лейвин, «Кат. и Сс.» 1924, V (12), 282—286 (Памяти Р. А. Стеблин-Каменского).—И. Белоконский, «Кат. и Сс.» 1927, II (31), 149 (К истории политич. ссылки 80-х г.г.).

Лейвин, Михаил, студент Киевск. ун-та в 1878 г. По агентурн. сведениям, открыл в Киеве, по поручению кружка, библиотеку из тенденциозно подобранных цензурных книг преимущественно для семинаристов Киевской духовн. семинарии. Арестован в том же году.

Справка (М. Лейвин).—Свод указаний (Ук.) («Был.» VI, 138, 150).

Лелевский. Участник революц. кружка польск. молодежи в 1878 г. в Петербурге. Его адрес был отобран в февр. 1879 г. в Кракове при аресте Л. Страшевича.

Справки (Лелевский, К. Сосновский, Л. Страшевич).

Леман, Константин Павлович, дворянин, сын генерал-майора. Род. в 1838 г. в Динабурге. Окончил Морской корпус и Военно-Юридич. ак-ию. С 1860 г. по 1866 г. находился в кругосветном плавании, после чего вышел в отставку в чине капитана 2-го ранга. В 1870-х г.г.—присяжный поверенный при Петерб. окружн. суде. Один из защитников по процессу 193-х. 25 июля 1879 г. при производстве обыска у прис. пов. Бардовского в Петербурге пытался скрыть несколько землевольческих изданий. Арестован вместе с Бардовским и привлечен к дознанию, воз-

никшему 26 июля 1879 г., по обвинению в укрывательстве преступных изданий. Содержался под стражею с 25 июля по 10 авг. 1879 г. Во время производства выпущен из-под стражи под денежное поручительство. По выс. пов. 2 июля 1880 г. дело о нем разрешено в администр. порядке с вменением в наказание предварит. содержания под стражей.

Справка (К. Л е м а н).—Доклады 1880, III, 796—804.—Справ. листок.

«Народн. Воля» I (1879) (Хроника преследований. Петербург) (Литература парт. «Народн. Воля», 61).—С. Ч у д н о в с к и й, «Мин. Годы» 1908, V—VI, 353 (Из дальних лет).

Лембич, Витольд, воспитанник Псковск. реальн. уч-ща. В 1877 г. обратил на себя внимание гимназич. начальства чтением запрещ. книг («Полярная Звезда») и оскорбительными выражениями против правительства; книги получал от воспитанника учительск. семинарии Манского. Получил строгое внушение со стороны гимназическ. начальства.

Справки (В. Л е м б и ч, К о с т ы р е в).—Справ. листок.

Лемени—фамилия, под которою знали в 1874 г. в петерб. революц. кружках Моисея Р а б и н о в и ч а (см.).

Госуд. преступления, III, 46 (42).

Лемени-Македон, Павел Александрович, дворянин Тифлисск. губ., сын поручика.

П. А. Лемени-Македон.

С фотогр. 1874 г.

Из собр. Муз. «Каторга и Ссылка».

Род. в 1853 (1855?) г. Учился в Полтавск. воен. гимназии, потом в Константиновск. воен. уч-ще, из которого перешел в Строительное училище в Петербурге. В сент. 1873 г. поступил в Технологическ. ин-т; вышел из него в ноябре т. г. В конце 1873 г., познакомившись в Петербурге с Коваликом, примкнул к его кружку и по совету Ковалика работал, в целях пропаганды, простым рабочим на заводе Лаврова в Петербурге. Весною 1874 г. переехал в Москву, где сблизился с Войнаральским. В сред. мая 1874 г. отправлен последним в Саратов с фальшивым паспортом на имя крестьянина Яросл. губ. А-дра Серякова. В Саратове, поселившись в сапожной мастерской Пельконена, занимался фальцовкой запрещ. книг, отпечатанных в типографии Мышкина и перевезенных в Саратов. Арестован 31 мая 1874 г. в мастерской Пельконена; при аресте успел послать предупредительную телеграмму об арестах в Москву. Привлечен к дознанию по делу о пропаганде в империи (193). С 17 янв. 1875 г. заключен в Петропавл. крепость; переведен 21 июня 1875 г. в Николаевск. воен. госпиталь, где умер 21 авг. 1875 г.

Справки (П. Л е м е н и-М а к е д о н, А в е р к и е в а).—Список 1852—1879 г.г., л. 38 об.—Дело управления коменданта Петерб. крепости 1875, № 67, л. 185.—Список псевдонимов.—Календарь «Народн. Воли», 152.—Б. Г л и н с к и й, Революц. период, II, 12, 63.

Стенограф. отчет, 128, 608.—Госуд. преступления, III, 52 (47—48), 54 (49), 157 (143), 162 (147—148), 184—187 (167—170), 190 (173), 208 (190), 209 (190), 216 (196), 224 (204).—Л. З о т о в, Саратовск. охранка, 64.

С т а р и к [С. К о в а л и к], «Был.» 1906, X, 20; XII, 76 (Движение 70-х г.г. по Большому процессу).—А. Я к и м о в а, «Кат. и Сс.» 1927, VIII (37), 13 сл., 19 (Большой процесс).

Леминский, Каэтан, отст. чиновник. Род. в Киевск. губ. ок. 1820 г. По распоряжению киевск. ген.-губернатора от 5 авг. 1874 г., вследствие политич. неблагонадежности, подчинен секретн. надзору с 10 авг. 1874 г. в Киеве.

Ведомость по Киевск. губ. (1875—1879).

Ленгних, Александр, содержатель кегельбана в Варшаве. Род. ок. 1840 г. При производстве дознания в 1878 г. по делу Флор. Богдановича стало известно о хранении им тюков с книгами, полученных от Богдановича. Привлечен вместе с дворян. Кларком к дознанию, возникшему в Киеве в авг. 1878 г., по обвинению в распространении запрещ. книг в Киевск. губ. По выс. пов. 26 мая 1879 г. дело о нем за недостатком улик прекращено.

Справка (А. Л е н г н и х).—Доклады 1879, II, 327—345.—Справ. листок.

Ленковский. В 1874 г.—воспитанник Пензенск. гимназии; знакомый Каменьского. Предоставил свой адрес для переписки пропагандистов. Обыскан и арестован в 1874 г.

Справки (Л е н к о в с к и й, К а м е н ь с к и й).

Ленц (Ленци), Мария Владимировна, дочь полковника. Род. ок. 1853 г. Училась в Харьковск. гимназии, курса которой не окончила. В 1874 г. проживала в Николаеве, где давала уроки. Арестована 30 сент. 1874 г. на станц. Добрая, близ Николаева, за отсутствие письменного вида и за пропаганду. Привлечена к дознанию по делу о пропаганде в империи (193). По выс. пов. 19 февр. 1876 г. дело о ней прекращено за недостатком улик.

Справки (М. Л е н ц).—Доклады 1876, I, 40.—Справ. листок.

Ц. М а р т ы н о в с к а я, «Кат. и Сс.» 1928, VIII—IX (45—46), 84 (И. М. Ковальский и первое вооруженное сопротивление в Одессе).

Ленчевский, Иван (Ян) Людвигович, сын чиновника. Род. ок. 1858 г. в Ломжинск. губ. Учился в гимназии, из которой вышел из 3-го класса. Столярный подмастерье в Варшаве. В 1879 г. привлечен к дознанию по делу о пропаганде в Варшаве (дело 137-ми), по обвинению в посещении сходок и в хранении запрещен. брошюр, полученных им от Рогальского. Арестован, заключен в тюрьму, но скоро освобожден. По выс. пов. 2 апр. 1880 г. дело о нем разрешено в администр. порядке с заключением его в тюрьму на четыре месяца.

Справка (И. Ленчевский).—Доклады 1880, I, 64—135.—Справ. листок.

И. Волковичер, Начало социалистич. рабочего движения в Польше, I (Ук.).

Леонов, Алексей, крестьянин дер. Рыбловой (Серпуховск. у., Московск. губ.). Род. ок. 1837 г. По распоряжению московск. ген.-губернатора за участие в беспорядках, происшедших в 1879 г. в Серпухове на фабрике Ильиной, где он работал, подчинен гласн. надзору с 5 июля 1879 г.

Ведомость по Московск. ген.-губернаторству и губернии (1879).

Леонов, Иван, крестьянин д. Рождествена (Сычевск. у., Смоленск. губ.). Род. ок. 1837 г. Мастеровой (столяр) на фабрике Ганешина в Москве. Арестован и привлечен к дознанию по делу «Общ-ва друзей» Натансона-Хазова за имение запрещен. книг. Находился под стражей десять дней. По выс. пов. 29 ноября 1878 г. дело о нем прекращено.

Доклады 1878, III, 621—649.—Справ. листок.

«Ист.-Рев. Сборник» III (1926) (Ук.) (Э. Кольчук, Из истории пропаганды среди рабочих в Петербурге в 70-х г.г.).

Леонтович, Егор, бывш. воспитанник Черниговск. дух. сем-рии. В 1874 г.—студент Петровск. Землед. ак-ии в Москве. Арестован в т. г. в связи с делом о «библиотеке черниговск. гимназистов».

Справка (Тищенко).

Леонтович, Николай, бывш. воспитанник Черниговск. дух. сем-рии, товарищ Ег. Дм. Имшенецкого. В 1873 г.—студент Петровск. Земледельч. ак-ии в Москве. В 1873 г., приехав в Чернигов, вел пропаганду среди местных семинаристов. Весною 1874 г. вместе с Коваликом и Лукашевичем принимал участие в пропаганде среди студентов-петровцев. В мае 1874 г. прибыл в имение Прокудина, в с. Буровлево (Смоленск. губ.), с целью пропаганды среди крестьян. Арестован 28 дек. 1874 г. в Смоленской губ. и привлечен к дознанию по делу о пропаганде в империи (193). Находился в заключении в Москве, в Рогожск. части. Покончил жизнь самоубийством (зарезался) 3 марта 1875 г. в Московск. тюремн. замке.

Справки (Ег. Имшенецкий, А. Карлович, В. Прокудин, Ф. Пучковский, Аф. Старостова).—Доклады 1876, II, 206.—Справ. листок.—Календарь «Нар. Воли», 150.—Список 1883 г., III, стр. 23.—Бурцев, За сто лет, II, 84, 86.

Госуд. преступления, III, 162 (148).—В. Дебогорий-Мокриевич, Воспоминания, 174.

«Вперед» № 2 (1875), 43 (По документам внутрен. политики русск. правительства). — «Вперед» № 7 (1875), 198 (Что делается на родине?).—«Вперед» № 8 (1875), 231 сл. (Еще мученик).—«Вперед» № 9 (1875), 267 сл. (Из Москвы).

Леонтьев, помощн. присяжн. поверенного в Петербурге. Защитник по политическим процессам 1870—1880-х г.г. Арестован в пол. мая 1879 г. в Петербурге.

«Листок «Земли и Воли» VI (1879) (Хроника военного положения) (Революц. журналистика 70-х г.г., 494).—Спандони, «Был.» 1906, V, 15, 32 (Страничка из воспоминаний).—С. Чудновский, «Мин. Годы» 1908, V—VI, 353 (Из дальних лет).—Н. Головина, «Кат. и Сс.» VI (1923), 28 (Мои воспоминания).—Л. Фрейфельдт, «Кат. и Сс.» 1924, V (12), 269 (Светлой памяти С. М. Гинзбург).

Леонтьев (Леонтьев-Зуб), Арсений Афанасьевич. Род. в 1854 г. Учился в Вятск. земск. техническ. уч-ще. По агентурным сведениям, принимал участие в революц. ученич. кружке. В 1874—1875 г.г. был помощником наставника в школе в с. Три Ключа (Слободск. у., Вятск. губ.). Летом 1875 г. вел пропаганду среди крестьян. Был обыскан и арестован. По освобождении служил писарем в с. Дебессы (Сарапульск. у., Вятской губ.). Привлечен к дознанию и 5 мая 1877 г. предан суду особ. прис. Сената по обвинению в распространении преступных сочинений (процесс 193-х). 23 янв. 1878 г. признан невиновным.

Справка (Арс. Леонтьев). — Справ. листок.—Бурцев, За сто лет, II, 92.—Госуд. преступления, III, 256 (233), 266 (242), 320 (291), 330 (301).

Леонтьев, Владимир Феоктистович, кандидат прав Петерб. ун-та. Род. ок. 1852 г. в Петерб. губ. Будучи студентом Петерб. ун-та, работал корректором в типографии Главн. штаба. Вел переписку с лицами, состоявшими под надзором полиции (Ант. Урсын, Савваитов и др.), вследствие чего арестован 24 ноября 1878 г., но скоро освобожден. По распоряжению начальника Петерб. губ. жанд. управления от 30 дек. 1878 г. подчинен в Петербурге особ. надзору полиции. Освобожден от надзора 9 июля 1879 г.

Справка (В. Леонтьев).—Ведомость по Петерб. градоначальству (1878—1879).

Леонтьев, Григорий, рабочий столярной мастерской на Охте, в Петербурге. Руководил стачкой в 1872 г. Выслан на родину.

В. Невский, «Истор.-Маркс.» IV (1927), 133 (К вопросу о рабочем движении в 70-х г.г.).

Леонтьев, Михаил, отставн. рядовой. Род. в Новгородск. губ. ок. 1830 г. Как привлекавшийся к дознанию по государств. преступлению, по распоряжению начальника Петерб. губ. жанд. управления от 24 авг. 1879 г. подчинен надзору полиции в Петербурге. Выбыл в дер. Мартыновку 16 сент. 1879 г.

Ведомость по Петерб. градоначальству (1879).

Леонтьев (он же Подолосский), Тимофей, крестьянин дер. Юрьевки (Павлоградск. у., Екатеринославск. губ.). Обыскан в июне 1877 г. и привлечен к дознанию, вследствие подозрения в чтении запрещ. книг (дело Ал. Быдарина).

Справка (Т. Леонтьев).—Справ. листок.

Леонтьева (по мужу Хитрово), Надежда Николаевна, дворянка Курской губ.

Род. в 1855 г. Окончила Курск. женск. гимназию. Слушала лекции в Цюрихск. ун-те. В конце 1873 г. получала от Трудницкого запрещ. книги для кружка Жебуневых. Привлекалась в Харькове к дознанию по делу о пропаганде в империи (193). По выс. пов. 19 февр. 1876 г. дело о ней прекращено за недостатком улик.

Сообщение М. М. Клевенского.—Справка (П. Леонтьев).—Доклады 1876, I, 40 об.—Голицын, Десятая глава, 113.—Справ. листок.—Госуд. преступления, III, 138 (126).—К. Котов, Записки землевольца, 21.

Леонтьева, Софья Семеновна, крестьянка Самарск. губ., жена отст. рядового. Род. ок. 1844 г. Прачка. Привлечена к дознанию 21 сентября 1874 г. в Самаре по обвинению в знакомстве с пропагандистами (Войнаральским, Пономаревым, Дамаскиным и др.). Вследствие недостатка улик освобождена от ответственности.

Справка (С. Леонтьева).

Леонтьевский, Петр Михайлович, сын причетника Вельск. у. (Вологодск. губ.). Род. в 1853 г. Окончил Вологодскую духовн. сем-рию. В 1877 г.—студент Мед.-Хир. ак-ии. Привлечен в марте 1877 г. к дознанию в виду передачи своему товарищу Малиновскому, находившемуся в крепости, в книге газеты «Вперед». Дело о нем прекращено. В 1879 г. окончил Мед.-Хир. ак-ию со званием лекаря. В 1900-х г.г.—земск. врач в Вельске (Вологодск. губ.).

Справка (П. Леонтьевский).—Справ. листок.—Медиц. список.

Лепаво, студент Московск. ун-та. В 1871 г. вместе с студентами Дречем и Филипповичем принимал участие в организации артельной белошвейной мастерской в Москве.

Справка (Филиппович).

Лепесин, Герасим Петрович, крестьянин Богородицкого у. (Тульской губ.). Род. ок. 1860 г. В 1875 г., работая на сахарном заводе в Киеве, сблизился с киевск. пропагандистами и в авг. т. г. был ими отправлен в Тулу в помощь Злобину, ведшему пропаганду среди рабочих Оружейного завода. Вел пропаганду в Туле. В сент. т. г. при производстве обыска в Туле успел скрыться. Был вскоре арестован с фальшивым паспортом на имя Шелухина, но вторично скрылся. Явившись в Киев, был отправлен в Одессу к студ. Щербине. Летом 1876 г. вернулся в Киев, имел сношения с В. Серпинским, Евой Левенталь, сестрами Каминер и в авг. 1876 г. сообщил полиции о всем, что знал. Привлечен к дознанию, возникшему в авг. 1876 г. в Киеве, по обвинению в имении запрещ. книг. По выс. пов. 16 февр. 1878 г. дело о нем прекращено.

Справки (Г. Лепесин, Злобин, Серпинский).—Доклады 1878, 1, 34—43.—Справ. листок.

Южно-русские союзы (Ук.).—«Набат» № 10 (1876), 13 (Корреспонденции).

Лепешинская, Елена Васильевна, жена ст. сов. Род. в Одессе ок. 1840 г. В виду сношений за границей в 1870-х г.г. с лицами политич. неблагонадежными, по распоряжению III Отделения, подчинена негласн. надзору. В 1879 г., вследствие политич. неблагонадежности, подчинена особому надзору с 6 июля в Петербурге и в Одессе.

Справка (Е. Лепешинская).—Ведомость по Одесскому градоначальству (1879).

Лепешинский, Андрей, воспитанник Могилевск. приходск. уч-ща, потом—Могилевской гимназии. Арестованный в 1875 г. воспитанник той же гим-ии Шавердо показал, что Лепешинский стоял во главе ученического кружка «коммунистического характера»; вместе с несколькими товарищами по гимназии принимал участие в Герцеговинском восстании.

Справки (А. Лепешинский, Терлецкий).

Лепешинский, Василий Павлович, бывш. студент Мед.-Хир. ак-ии. Род. ок. 1856 г. В 1874 г. в Петербурге готовился итти в народ. В февр. 1875 г. примкнул к одесск. револ. кружку Чубарова (кличка: «Василек»); примыкал к «южным бунтарям». Принимал участие в освобождении из Киевск. тюрьмы Дейча, Стефановича и Боховского. В нач. 1879 г. приехал в Киев на с'езд революционеров, не состоявшийся вследствие ареста Вл. Дебогория-Мокриевича. Арестован в конце 1879 г. и в 1880 г. содержался в Одесск. тюрьме. В июле 1880 г. Одесск. военно-окружн. судом приговорен за попытку пропаганды к четырехмесячному тюремному заключению, сокращенному до двух недель, в виду его обширных показаний и подачи прошения о помиловании.

Справка (В. Лепешинский).—Справ. листок.—Свод указаний (Ук.).—Календарь «Нар. Воли», 142.—Бурцев, За сто лет, II, 104.—Хроника, 134.—Бурцев, Календарь (Ук.).

М. Фроленко, Записки семидесятника (Ук.).—Н. Бух, Воспоминания, 98 сл., 109 сл., 116, 118 сл., 126 сл., 194 сл.

«Нар. Воля» III (1880) (Корреспонденции. Из Одессы) (Литература парт. «Нар. Воля», 202).—М. Фроленко, «Кат. и Сс.» 1924, III (10), 241 (Из воспоминаний о В. Засулич).—А. Якимова, «Кат. и Сс.» 1927, II (31), 178 (Памяти М. А. Коленкиной-Богородской).

Лепнев, Григорий Григорьевич, из крестьян Воронежск. губ. Род. в 1854 г. Студентом Петерб. ун-та жил домашним учителем у тит. сов. Григ. Зубрилова. Обыскан 5 мая 1876 г. в связи с делом братьев Зубриловых.

Справки (Гр. Лепнев, Гр. Зубрилов).

Лермонтов (Лермонтов-Лебедев), Феофан Никандрович, из крестьян дер. Мишино (Зубовск. вол., Кадниковск. у., Вологодск. губ.). Род. ок. 1849 г. Учился в вологодск. уездн. уч-ще, потом—в вологодск. гимназии, из которой вышел, не окончив курса. Окончил педагогич. курсы в Вологде и в 1866 г. получил диплом на звание народн. учителя. В 1869 г. поступил в Технолог. ин-т в Петербурге, который не окончил за неимением гимназического аттестата. Летом 1873 г. был за границей, где познакомился с Бакуниным и Сажиным. По возвращении в Россию в том же году примкнул к петерб. кружку чайковцев, но скоро отошел от него и организовал свой кружок бакунистско-бунтарского направления; в него входили Каблиц, Ив. Чернышев и др. Осенью 1873 г. жил в Петербурге под фамилией Варудзина. Вел

пропаганду среди петерб. рабочих. В ноябре 1873 г. был вызван за границу Сажиным, куда поехал с М. Рабиновичем, для организации доставки нелегальн. книг в Россию через прусскую границу. Арестован 4 янв. 1874 г. в Петербурге на квартире Кокушкина и при аресте назвался слушателем Технологич. ин-та Вас. Матвеевичем Ивановым. Содержался в Доме предварит. заключения; с 20 ноября 1877 г. находился в Петропавл. крепости. Предан 5 мая 1877 г. суду особ. присутств. Сената по обвинению в составлении противозакон. сообщества, в участии в нем и в распространении преступн. сочинений (процесс 193-х). Удален из залы заседаний 29 окт. 1877 г. за отказ отвечать на вопросы суда. 23 янв. 1878 г. признан виновным во вступлении в противозакон. сообщество со знанием его целей и приговорен к лишению всех прав сост. и к ссылке на поселение в одно из отдаленнейших мест в Сибири, при чем суд ходатайствовал о замене назначенного наказания ссылкою на житье в одну из отдаленных губерний, кроме сибирских. По выс. пов. 11 мая 1878 г. ходатайство суда удовлетворено с лишением всех особ., лично и по состоян. присвоен. прав и преимуществ. 25 мая 1878 г., находясь в Петропавловск. крепости, подписал вместе с другими заявление «Товарищи по убеждениям» («Завещание»). По распоряжению м-ра внутр. дел предназначен к ссылке в Архангельск. губ. Сдан 5 июля 1878 г. Петерб. губ. правлению из Петропавл. крепости для отправления по назначению. По дороге в Архангельск. губ., из Шлиссельбурга, был возвращен вследствие болезни; помещен в Литовск. замке в Петербурге, где и умер от туберкулеза 11 дек. 1878 г.

Справки (Ф. Лермонтов, Барсуков, Сер. Жиркевич, К. Милоглазкин, Н. Монастырев, Е. Судзиловская).—Доклады 1878, I, 228—241.—Справ. листок.—Список 1852—1879 г.г., л. 47.—Список псевдонимов.—Календарь «Народн. Воли», 150.—Бурцев, За сто лет, II, 77, 82, 91, 97.—Больш. энциклопедия, XXI.—Б. Глинский, Револ. период, II, 11 сл., 53 сл.—Бурцев, Календарь (Ук.).

Стенограф. отчет, 117, 127—130, 136, 137.—Госуд. преступления, III, 40 (36—37), 52 (47), 144 (131), 263 (239), 265 (241), 312 (284), 321 (292), 326 (297), 329 (300), 332—333 (302—304).—В. Дебогорий-Мокриевич, Воспоминания, 108.—В. Богучарский, Активное народничество 70-х г.г. (Ук.).—Н. Морозов, Повести моей жизни, III, 211 сл.—Н. Ашешев, С. Перовская, 36 сл.—П. Столпянский, Революционный Петербург. У колыбели русской свободы. П., 1922.—О. Аптекман, Земля и Воля (Ук.).—П. Лавров, Народники-пропагандисты (Ук.).—М. П. Сажин, Воспоминания (Ук.).—Н. Чарушин, О далеком прошлом (Ук.).—П. Засодимский, Из воспоминаний, 209—210.—Ю. Стеклов, М. А. Бакунин (Ук.).—М. Фроленко, Записки семидесятника (Ук.).—В. Перовский, Воспоминания, 48 сл.—Л. Тихомиров, Воспоминания (Ук.).

«Община» VI—VII (1878), 1—2.—«Земля и Воля» III (1879) (Некрологическая заметка) (Револ. журналистика 70-х г.г., 242).—С. Синегуб, «Был.» 1906, X, 62, 63, 66 (Воспоминания чайковца).—Старик [С. Ковалик], «Был.» 1906, X, 18, 20; XII, 60, 62, 65 (Движение 70-х г.г. по Большому процессу).—А. Лукашевич, «Был.» 1907, III, 10 (В народ!).—«О минувшем». Сборник (1908), 240 сл. (М. Фроленко, Из далекого прошлого).—С. Чудновский, «Мин. Годы» 1908, V—VI, 373 (Из дальних лет).—П. Витязев, «Гол. Мин.» 1915, X, 115 сл. (П. Л. Лавров в воспоминаниях современников).—О. Аптекман, «Был.» XIX (1922), 125 сл. (Берви-Флеровский и чайковцы).—Иосиф Деникер, «Кат. и Сс.» 1924, IV (11), 27, 32, 35, 39 (Воспоминания).—«Красн. Арх.» VI (1924), 128 сл. (Из архива Л. Тихомирова).—Н. Чарушин, «Кат. и Сс.» 1925, II (15), 100 (Что было на собрании у проф. Таганцева?).—В. Перовский, «Кат. и Сс.» 1925, III (16), 12, 13 (Воспоминания).—А. Корнилова-Мороз, «Кат. и Сс.» 1926, I (22), 29 (С. Перовская и основание кружка чайковцев).—Е. Ковальская, «Кат. и Сс.» 1926, I (22), 34 (Из моих воспоминаний).—И. Попов, «Кат. и Сс.» 1926, IV (25), 220 (С. Ф. Ковалик).—А. Якимова, «Кат. и Сс.» 1927, VIII (37), 10 сл., 13 сл. (Большой процесс).

Лесгафт, Петр Францевич, известный анатом, д-р медицины. Род. 8 сент. 1837 г. в

П. Ф. Лесгафт.

С фотогр. 1880 г.

Из собр. Инст-та имени П. Ф. Лесгафта.

Петербурге. Сын ювелира. Был учеником в аптеке, из которой ушел. Поступил в один из старших классов немецкой школы (Annenschule) в Петербурге и по окончании ее в 1856 г. поступил в Медико-Хирург. ак-ию. Окончил ее в 1861 г. и оставлен при анатомическом кабинете в качестве прозектора и преподавателя анатомии. В 1865 г. получил степень д-ра медицины, а в 1868 г. (27 сент.) избран на кафедру нормальн. анатомии в Казанском ун-те. В окт. 1871 г. за помещение резкой статьи против ун-та и попечителя Казанск. учебн. округа уволен от должности профессора с запрещением впредь служить по м-ву народн. просвещения. Вернувшись в Петербург, устроился при Мед.-Хир. ак-ии; был подчинен негласн. надзору полиции. В окт. 1874 г. было разрешено вновь вступить на службу по м-ву нар. просвещения. С 1884 г. читал курс анатомии на естеств. факультете Петерб. ун-та (до 1897 г.), на Рождественск. курсах, а также у себя на дому. С 1893 г. работал по организации Биологическ. лаборатории, открытой на средства, полученные от И. Сибирякова. В 1896 г. получил разрешение на открытие Высших научных курсов

под названием курсов воспитательниц и руководительниц. Не раз был обыскан вследствие политической неблагонадежности. В 1901 г. за организацию протеста против избиения 4 марта т. г. полицией демонстрантов выслан из Петербурга и в течение года жил в Териоках, в Финляндии. В 1905 г. открыл Вольную высшую школу, закрытую в 1907 г. правительством. В окт. 1909 г. заболел воспалением легких и почек, был отправлен в Египет. Умер 28 ноября 1909 г. в Каире.

Справки (П. Лесгафт, Л. Стахевич).—С. Венгеров, Источники.—Его же, Список.—Нов. энц. словарь.

Памяти Петра Францевича Лесгафта. Под редакц. совета Петерб. Биологическ. лаборатории. П., 1912 (Среди статей и воспоминаний—воспоминания В. Н. Фигнер, Н. А. Морозова, М. Новорусского и друг.).—В. Н. Фигнер, Запечатленный труд (Собрание сочинений, I).—Памяти П. Фр. Лесгафта. Сборник. Изд. Мосздравотдела. 1924.—«Мин. Годы» 1908, XI, 181 (Воспоминания петербуржца о втор. пол. 80-х г.г.).

Лесевич, Владимир Викторович, философ-позитивист. Род. 15 янв. 1837 г. в дворянск. семье, в с. Денисовке (Лубенск. у., Полтавск. губ.). Учился в Киевск. гимназии и в Петерб. инженерн. уч-ще; по окончании последнего служил на военной службе и участвовал в Кавказск. походе. По возвращении с Кавказа поступил в академию Генер. штаба, которую окончил. Вышел в отставку с чином штабс-капитана в перв. пол. 1860-х г.г. Сначала занялся на родине устройством школы для крестьян; учительствовал сам; затем—учено-литературною деятельностью. В марте 1879 г. при производстве дознания в Петербурге о тайн. типографии выяснились его сношения с революц. деятелями и «близкое пособничество» Г. Лопатину, вследствие чего он был арестован в Петербурге в сред. марта 1879 г. и заключен в Литовск. замок. В виду отсутствия юридическ. данных (сведения о его участии в революц. деятельности были основаны на агентурн. данных) не мог быть привлечен к дознанию. Вследствие этого, по распоряжению времен. петерб. ген.-губернатора от 6 мая 1879 г. выслан в администр. порядке в Вост. Сибирь под надзор полиции. Выбыл из Петербурга 12 мая т. г.; 27 мая отправлен из Нижегородск. тюрьмы и в сент. т. г. водворен в Енисейске; в дек. 1880 г. переведен в Красноярск. Постановлением Особ. совещания от 19 дек. 1881 г. оставлен под надзором на четыре года. В 1881 г., согласно разрешению м-ра внутр. дел, получил разрешение переехать на жительство в Полтавск. губ., но по болезни до 8 июня 1882 г. оставался в Казани. Сотрудничал в «Вестн. Нар. Воли». В 1887 г. состоял под негласн. надзором в Тверск. губ. В 1883 г. получил разрешение на переезд в Петербург. В марте 1901 г. обыскан и арестован за подписание адреса по поводу избиения студентов на Казанск. площади; выслан из Петербурга. Умер 13 ноября 1905 г.

В. В. Лесевич.

С фотогр. 1880 г.
Из собр. Муз. «Каторга и Ссылка».

Справки (Вл. Лесевич, Лид. Лесевич, Б. Щимановский).—Дело Деп. полиции V, № 734 (1881).—Справ. листок.—Бурцев, За сто лет, II, 98.—Брокгауз-Ефрон, Словарь.—Больш. энциклопедия, XXI.—С. Венгеров, Источники.—Словарь Общ-ва любителей росс. словесности, 167.—Нов. энцикл. словарь.—«Русск. Ведомости». Сборник, 104.—Б. Глинский, Револ. период, II, 303.—С. Венгеров, Список.

В. Лесевич, Собрание сочинений, т. I (1915).—Некрологи: «Вестн. Евр.» 1905, XII, 879.—«Русск. Ведом.» 1905, № 302.—Г. Туманов, «Русск. Мысль» 1906, I, 147—151 (Один из последних шестидесятников. Из воспоминаний о В. В. Лесевиче).—«На славном посту». Сборник. П., 1906, стр. 153—156 (В. Лесевич, Страничка из воспоминаний).—Е. Ганейзер, «Гол. Мин.» 1914, VIII, 44—96 (В. В. Лесевич в письмах и воспоминаниях).

И. Белоконский, Дань времени (Ук.).—И. И. Попов, Минувшее и пережитое, II (Ук.).—М. П. Сажин, Воспоминания (Ук.).—Н. К. Бух, Воспоминания, 54 сл. «Листок «Земли и Воли» II—III (1879) (Хроника арестов) (Револ. журналистика 70-х г.г., 506).—Анненская, «Русск. Богатство» 1913, I—II (Воспоминания).—И. Белоконский, «Гол. Мин.» 1916, III, 83—84 (Отрывки из воспоминаний).—Ф. Покровский, «Был.» XIII (1918), 3 сл. (В. Г. Короленко под надзором полиции).—В. И. Сухомлин, «Кат. и Сс.» 1926, IV (25), 38 (Из эпохи упадка парт. «Народн. Воли»).—И. Белоконский, «Кат. и Сс.» 1927, II(31), 149 (К истории полит. ссылки 80-х г.г.).

Лесевицкий, Владимир Николаевич. В 1878 г.—студент Харьковск. ун-та; в т. г. за деятельное участие в студенческ. беспорядках исключен из ун-та и выслан под надзор полиции в Полтаву. Уклонился от присутствия на панихиде-демонстрации 11 марта 1879 г. в Полтаве по умершим студентам Михалевиче и Подольском. В том же году был студентом Дерптского ун-та. В июле 1880 г. получил разрешение снова поступить в Харьковск. ун-т и снова исключен в 1881 (?) г. за участие в беспорядках. Окончил Новоросс. ун-т. В 1880-х г.г. привлекался к дознанию по обвинению в политической неблагонадежности, выразившейся в знакомстве с государств. преступницей Мар. Калюжной.

Справки (В. Лесевицкий, Ф. Жарко).—Ведомость, IX, 23.

Лесеневич (Лесенивичева, Лесневич), Софья Александровна, дочь дворянина, владелица имения в Пирятинск. у. (Полтавск. губ.). Принимала участие в киевск. революц. кружках в сред. 1870-х г.г. В сент. 1878 г. в ее имении «Калиновый Мост» жили братья Драгневичи и Ф. Е. Зенченко с женою с целью приучиться к сельск. работам и затем принять участие в пропаганде среди крестьян.

Справки (С. Лесневич, А. и Ф. Зенченко).

Лессов, Роман Романович, дворянин, студент Варшавск. ун-та. Род. в 1857 г. Привлекался к дознанию, возникшему в 1879 г. в Варшаве, по делу о пропаганде (дело 137-ми) по обвинению в знании и в недонесении о действиях сообщества. По выс. пов. 2 апр. 1880 г. дело о нем разрешено в администр. порядке с подчинением гласн. надзору полиции.

Доклады 1880, I, 64—135.—Справ. листок.

Летов, Степан, крестьянин с. Стружкова (*Дмитровск. вол., Новоторжск. у.,* Тверск. губ.). Рабочий на фабрике Морозова в Твери. 26 дек. 1874 г. помог своему односельчанину Степ. П. Зарубаеву, приехавшему в Тверь из Петербурга с целью пропаганды, спрятать привезенные им запрещ. книги.

Справки (С. Летов, Ст. Зарубаев, Кирпичников).

Лехницкий, Виктор Аркадьевич, дворянин, сын колл. асессора, двоюродный брат Дм. Рогачева. Обыскан и арестован в Петербурге 20 дек. 1873 г. во время производства дознания по делу о распространении пропаганды в *Новоторжск.* у. Ярцевым, Рогачевым и др. При дознании указал на свое знакомство с Шишко, Кравчинским и Клеменцом. Освобожден из-под стражи 27 янв. 1874 г.

Справка (В. Лехницкий).
Стеногр. отчет, 92, 408.—Госуд. преступления III, 31 (28), 53 (48).

Леш, Августин Александрович, колл. советник, горн. инженер. Обыскан в Петербурге в ночь на 3 апр. 1879 г. в связи с покушением на Александра II А. К. Соловьева. Впоследствии смотритель Горного музея.

Справка (А. Леш).—Венгеров, Список.

Лешева, Варвара Александровна, крестьянка Баскаковск. вол.— нелегальная фамилия, под которою арестована 17 июня 1874 г. в Саратове С. А. Лешерн-фон-Герцфельдт (см.).

Госуд. преступления, III, 222 (202).—Л. Зотов, Саратовск. охранка, 82.

Лешерн-фон-Герцфельдт, Мария Павловна, жена инженера путей сообщения. Род. ок. 1847 г. Получила домашнее образование. В сред. 1870-х г.г. вместе с А. И. Иванчиным-Писаревым жила за границей в Швейцарии. Весною и летом 1877 г. жила в Самаре у Чепурновой. Входила в группу народников-землевольцев и принимала участие в землевольческом поселении. Вместе с Евг. Н. Фигнер поселилась в Бузулукск. у. (Самарск. губ.). Под фамилией Лебединцевой, выдавая себя за сестру А. И. Иванчина-Писарева, жила с ним в с. Страхове и работала счетоводом в сельском ссудо-сберегат. товариществе. 30 дек. 1877 г., по получении известия об аресте Чепурновой, скрылась из Страхова и в мае 1878 г. с паспортом Мар. Ив. Говоровой поселилась вместе с Иванчиным-Писаревым в Вольск. у. (Саратовск. губ.); жила в селах Булгакове и Болтах. 13 марта 1879 г. скрылась после того, как ее паспорт был потребован в прописку. Привлекалась по делу о 58-ми лицах за участие в преступном сообществе; по выс. пов. 8 июля 1881 г. дело по отношению к ней было приостановлено впредь до ее разыскания. В 1881 г. нелегально последовала за Иванчиным-Писаревым, высланным в Минусинск. Весною 1882 г. об'явила о себе добровольно властям; была арестована 26 мая 1882 г. и отправлена в Петербург, где была выдана на поруки мужу сестры своей А-дру Штанге. В виду расстроенного здоровья в 1882 г. жила в Сочи. В 1883 г. выслана под надзор полиции на три года в место, избранное ею для жительства. В 1884 г. жила в с. Луговском (Минусинск. округа).

М. П. Лешерн-фон-Герцфельдт.
С фотогр. 1882 г.
Из собр. Библ-ки Коммун. Академии.

Справки (М. П. Лешерн-фон-Герцфельдт, Богданович, А. Иванчин-Писарев, Николаевский).—*Дела Деп. полиции* V, №№ 2151 (1882), 2506 (1882).—Список псевдонимов.—Список 1886 г.—Справ. листок.

М. П. Лешерн-фон-Герцфельдт, «Был.» XVII (1921), 59—63 (Воспоминания о побеге П. А. Кропоткина).

Э. Серебряков, Очерки по истории «Земли и Воли», 17 сл.—А. Иванчин-Писарев, Из воспоминаний о хождении в народ. П., 1914.—То же. М. 1929 (Ук.).—В. Фигнер, Запечатленный труд, 90 сл., 92, 103 сл.—И. П. Белоконский, Дань времени (Ук.).

«Был.» 1906, XI, 254 (Из «Обзора» за 1882 г.).—А. Иванчин-Писарев, «Был.» 1907, X, 47 (Глеб Успенский и революционеры 70-х г.г.).—В. Фигнер, «Кат. и Сс.» VI (1923); 7 (Из воспоминаний о Н. И. Драго).—В. Фигнер, «Кат. и Сс.» 1924, II (9), 20 (Евг. Н. Фигнер).

Лешерн-фон-Герцфельдт, Софья Александровна, дочь ген.-майора, дворянка Новгородск. губ. Род. ок. 1842 г. Окончила ин-

С. А. Лешерн-фон-Герцфельдт.
С фотогр. 1890-х г.г.
Из собр. Муз. «Каторга и Ссылка».

ститут. В 1871 г. познакомилась с Ф. Н. Лермонтовым в Петербурге. В 1871 г. заведывала делами ссудо-сберегательн. товарищества в имении своей матери, в с. Меглецы (Боровичск. у.). В 1872 г. там же открыла школу для крестьян, учителем которой был Дм. Гамов, осужденный впоследствии по Долгушинскому делу. В 1873 г. школа ее была закрыта правительством, а ей самой запрещена педагогич. деятельность. До осени 1873 г. вела пропаганду среди крестьян. В конце 1873 г. поселилась в Петербурге и вошла в кружок Ф. Лермонтова. В мае 1874 г. с фальшивым паспортом на имя Варв. Лешевой отправилась в приволжск. губернии для пропаганды среди крестьян. В нач. июня т. г. была вместе с И. Троицким в Рыбинске, откуда приехала в Саратов и 17 июня 1874 г. была арестована в мастерской Пельконена. Содержалась сначала в Саратовск. тюремн. замке, откуда намеревалась бежать; затем переведена в Петербург. С 19 февр. 1875 г. содержалась в Петропавловск. крепости, а 20 янв. 1876 г. переведена в Дом предвар. заключения. Снова содержалась в Петропавл. крепости с 5 окт. 1876 г. и 12 окт. 1877 г. снова переведена в Дом предвар. заключения. Предана 5 мая 1877 г. суду особ. присутств. Сената по обвинению в составлении противозаконного сообщества и в участии в нем (процесс 193-х). За отказ отвечать на вопросы суда удалена 29 окт. 1878 г. из залы заседаний. 23 янв. 1878 г. признана виновной во вступлении в противозаконное сообщество со знанием о его преступных целях и приговорена к лишен. всех особ., лично и по сост. присв. прав и преимуществ и к ссылке на жительство в Тобольск. губ., при чем суд ходатайствовал о замене назначенного наказания высылкою на житье в одну из отдаленных губерний Европ. России. По выс. пов. 11 мая 1878 г. приговор суда утвержден условно, а на деле она подчинена надзору полиции на три года с мая т. г. в Петербурге. В авг. 1878 г. заявила о своем желании следовать в Арханг. губ. за своим женихом Феоф. Лермонтовым; отправка ее в Арханг. губ. не состоялась вследствие болезни, а потом смерти Лермонтова. Во втор. полов. 1878 г. скрылась из Петербурга, перешла на нелегальное положение и примкнула к кружку Вал. Осинского в Киеве. Арестована с Осинским 24 янв. 1879 г. в Киеве после вооруженного сопротивления под фамилией жены землемера Байковой. Судилась 6—7 мая 1879 г. Киевским военно-окружн. судом и 7 мая приговорена по делу В. Осинского к смертной казни, замененной по конфирмации 13 мая 1879 г. лишен. всех прав и бессрочными каторжн. работами в крепостях. Прибыла на Кару в нач. 1880 г.; в сент. 1890 г. выпущена в вольн. команду; по манифесту 1891 г. срок работ сокращен до 20-ти лет. По манифесту 1894 г. выпущена на поселение. Поселена в Селенгинске (Забайкальск. обл.), где умерла в 1898 г. от воспаления легких (по другим сведениям умерла в Верхнеудинске).

Справки (В. Дебогорий-Мокриевич, Животовская, Зелинский, Лермонтов, И. Присецкий, Прокопович, А. Сентянин, Д. Соловьев, Н. Судзиловский, Над. Юргенсон).—Доклады 1878, II, 228—241.—Ведомость по Петерб. градоначальству (1878).—Справ. листок.—Список 1852—1879 г.г., л.л. 40, 43 об.—Список псевдонимов.—Календарь «Народн. Воли», 155.—Бурцев, За сто лет, II, 82, 91, 99.—Хроника, 74, 79.—А. Корнилов, Обществ. движения, 207 сл.—Больш. энциклопедия, XXI.—Б. Глинский, Революц. период, II, 12, 291 сл.—Бурцев, Календарь (Ук.).

Первый женский календарь на 1907 г., стр. 348—351 (С. Иванова, С. А. Лешерн).—К. Брешковская, «Гол. Мин.» 1918, X—XII, 169 сл. (Из воспоминаний С. А. Лешерн-фон-Герцфельдт).

Стенограф. отчет, 118, 123—125, 131—132, 136, 138, 624.—Процесс социалистов, стр. 5 сл. Женева.—Госуд. преступления, III, 41—44 (38—40), 50—51 (46—47), 85—86 (78), 174—177 (159—161), 192 (174), 200 (182), 222—224 (202—204), 312 (285), 321 (292), 329 (309).—В. Дебогорий-Мокриевич, Воспоминания, 376 сл.—Я. Стефанович, Дневник карийца, 127 сл.—П. Засодимский, Из воспоминаний, 232—238. М., 1908.—Н. Ашешев, С. Перовская, 12.—Л. Зотов, Саратовская охранка, 64.—Л. Дейч, 16 лет в Сибири (Ук.).—О. Аптекман, Земля и Воля (Ук.).—П. Лавров, Народники-пропагандисты (Ук.).—А. В. Прибылев, В динамитной мастерской, 46.—А. П. Прибылева-Корба, «Народная Воля». Воспоминания, 94 сл.—Кара и другие тюрьмы, стр. 129 сл. (А. Фомин, Карийская трагедия); стр. 256 (И. Жук-Жуковский, Мартиролог Нерчинской каторги).—С. Цедербаум, Женщина в русск. револ. движении. Л., 1927, стр. 15, 21, 50—52.—В. Л. Перовский, Воспоминания, 41.—Н. Бух, Воспоминания, 58.—Н. Чарушин, На Каре, 56.—С. Синегуб, Записки чайковца. М., 1929 (Ук.).

«Листок «Земли и Воли» V (1879) (Киевские события) (Революц. журналистика 70-х г.г., 477—478).—«Нар. Воля» II (1879) (Биографическая заметка о В. Осинском) (Литература парт. «Нар. Воля», 111).—«Вольн. Слово» № 51 (1882), 5 (Вести о политическ. ссыльных).—О. Любатович, «Был.» 1906, V, 211, 212, 216 (Далекое и недавнее).—Г. Осмоловский, «Был.» 1906, VI,

60 сл. (Карийская трагедия).—«Был.» 1906, VII, 318 (Заметка о ст. Амфитеатрова в книге «Russen und Russland»).—«Был.» 1906, VIII, 118, 119 (К биографиям Желябова и Перовской).—Старик [С. Ф. Ковалик], «Был.» 1906, X, 19. (Движение 70-х г.г. по Большому процессу).—«Был.» 1907, VII, 154, 160 (Свод указаний).—«Был.» 1907, IX, 272—273 (Записка м-ра юстиции Палена).—М. Попов, «Мин. Годы» 1908, II, 175 (Из моего прошлого).—С. Чудновский, «Мин. Годы» 1908, V—VI, 373, 376 (Из дальних лет).—Г. Осмоловский, «Мин. Годы» 1908, VII, 123, 152 (Карийцы).—«Был.» II (1917), 176 сл.; III (1917), 166 сл. (Из автобиографии В. Н. Фигнер).—Н. Головина-Юргенсон, «Кат. и Сс.» 1924, I (8), 103 (Из моих воспоминаний).—П. Лавров, «Кат. и Сс.» 1925, I (14), 49, 79, 83 (Социалистическое движение в России).—В. Перовский, «Кат. и Сс.» 1925, III (16), 9 сл. (Мои воспоминания).—«Пути Револ.» II (1925), 224 (Письмо Ф. Я. Кона).—«Ист.-Рев. Сборник» II (1926) (Ук.) (Л. Дейч, Черный передел).—«Ист.-Рев. Сборник» II (1926) (Ук.) (Э. Корольчук, Из переписки В. И. Засулич).—А. Корнилова-Морос, «Кат. и Сс.» 1926, I (22), 10 сл. (С. Перовская и основание кружка чайковцев).—А. Якимова, «Кат. и Сс.» 1927, VIII (37), 13 сл. (Большой процесс).

Лещинский, домашний учитель. Обыскан в 1875 г. в Харькове; при обыске найдены запрещен. сочинения.

Справка (Шварц).

Ли, Николай—революционная кличка Николая Лопатина (см.).

М. Попов, «Гол. Мин.» 1919—1920 г.г., стр. 76 (К истории рабочего движения в конце 70-х г.г.).

Либерман, Арон. Род. ок. 1848 г. в Сувалках; обучался в ешиботе. В конце 1860-х г.г.

А. Либерман.

С фотогр. 1878 г.

Из собр. Музея Революции СССР.

переехал в Вильно, где вместе с Зунделевичем, воспитывался в раввинск. училище. В 1872 г. вошел в местный ученический кружок. Осенью 1874 г. вошел в сношения с берлинским еврейским социалист. кружком (Гуревич и др.). В 1875 г. служил управляющим виленского агентства «Двигатель». Обыскан 30 (?) июня 1875 г. и привлечен к дознанию по делу о виленском револ. кружке, но до ареста успел скрыться за границу. Жил в Лондоне, где вошел в кружок Лаврова; сотрудничал в газ. «Вперед» и принимал участие в печатании газеты в кач. наборщика, гравера и литографа. Составил прокламацию «К еврейской молодежи» (1876) и был организатором социалистич. движения среди еврейской молодежи и рабочих. В 1876 г. организовал первый еврейский рабочий социалистич. союз в Лондоне, открывшийся 20/8 мая 1876 г. и просуществовавший восемь месяцев. В конце 1876 г. переехал в Вену; принимал участие вместе с Л. Цукерманом в журнале «Гашахар» Смоленского. В мае 1877 г. в Вене, под псевдонимом Артура Фримана, выпустил первый номер первого социалистическ. еврейского органа в Германии «Гоэмес» («Правда»); журнал прекратился на третьем номере. Арестован в Вене в февр. 1878 г. за распространение революц. идей, как агент интернациональн. социально-революц. союза. Содержался несколько месяцев в тюрьме. Судился 14 ноября 1878 г. в Вене и был оправдан, так как суд признал, что его деятельность была направлена против России; но за проживание под чужой фамилией приговорен к нескольким неделям ареста и к высылке из Австрии. 17 янв. 1879 г. был доставлен на баварскую границу и 18 янв. т. г. арестован прусскою полицией. 26 апр. 1879 г. судился в Берлине за социалистическ. агитацию и был присужден к годичному тюремному заключению с зачетом 3-х месяцев предвар. содержания под стражей и к высылке из Пруссии. По отбытии наказания уехал в Лондон, а оттуда в Нью-Йорк, где застрелился в 1880 г. по причинам романического свойства.

Справки (Новахович, Ад. Очковский, Ромм, Эвенчик).—Дело м-ва юстиции II, № 9974 (1887).—Календарь «Народн. Воли», 152.—Список 1883 г., I, стр. 55—56.—Хроника, 330.

П. Лавров, Народники-пропагандисты (Ук.).—Н. Бухбиндер, История еврейск. рабоч. движения (Ук.).—Л. Тихомиров, Воспоминания (Ук.).

«Вперед» № 16 (1875), 506 (Из Вильно).—Г[уревич], «Был.» 1907, IX, 77—80 (Первый процесс «нигилистов» в Берлине).—«Пережитое». Сборник I (1908), 235—250, 259 (С. Цинберг, Первые социалистические органы в еврейской литературе).—Б. Фрумкин, «Еврейск. Стар.» 1911, II—III, 238—248; IV, 512—540 (Из истории революц. движения среди евреев в 70-х г.г.).—Вл. Иохельсон, «Был.» XIII (1918), 57 сл. (Далекое и прошлое).—Г. Гуревич, «Еврейск. Стар.» X (1918), 152, 157—159, 164—166, 169 (Процесс еврейских социалистов в Берлине).—«Ист.-Рев. Сборник» I (1924), 39, 42 сл., 51 сл. (Н. Бухбиндер, Из истории революцион. пропаганды среди евреев в России в 70-х г.г.).—П. Лавров, «Кат. и Сс.» 1925, I (14), 83 (Социалистическ. движение в России).—Н. Бухбиндер и Р. Кантор, «Кат. и Сс.» 1928, II (39), 38 (Неопубликованные письма П. Л. Лаврова).

Либерман, Борух (Борис) Васильевич.

См. «восьмидесятые годы».

Ливанов, Александр Иванович, сын священника. Род. ок. 1851 г. Студент Технолог. ин-та. Имел отношение к петербургск. кружку чайковцев. В нач. 1873 г. вышел из ин-та, не окончив его; ездил в Харьков для поступления в Харьк. ветерин. ин-т. Вместе с Никандр. Мощенко организовал студенческий кружок в Харькове. Не выдержав экзамена в ин-т, уехал в Петербург, где принимал деятельное участие в револ.

кружках. В конце 1873 г. уехал в Нижний, где вел револ. пропаганду среди учащейся молодежи и сорганизовал пропагандистский

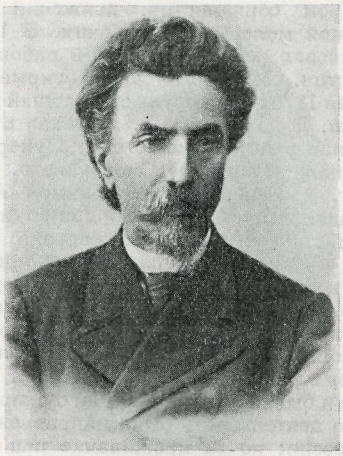

А. И. Ливанов.
С фотогр. 1874 г.
Из собр. Муз. «Каторга и Ссылка».

кружок (Грацианов, Серебровский и др.). Весною и летом 1874 г. к нему приезжали петербургск. и московские пропагандисты (Теплов, Аитов, Лукашевич, Усачев, Фомин и др.). Из Нижн.-Новгорода уехал в Самару, где также вел пропаганду. 1 июля 1874 г. в его квартире на Печорке (Н.-Новгород) был обыск, после чего был арестован и привлечен к дознанию по делу о пропаганде в империи (193). С 30 янв. 1875 г. по 20 янв. 1876 г. находился в Петропавл. крепости, после чего переведен в Дом предвар. заключения. Предан 5 мая 1877 г. суду особ. присутств. Сената по обвинению в составлении противозакон. сообщества, в участии в нем и в распространении преступных сочинений (процесс 193-х). Приговором 23 янв. 1878 г. признан виновным и приговорен к лишен. всех прав и каторжн. работам в крепостях на 9 лет, при чем суд ходатайствовал о замене каторжн. работ ссылкою на житье в Тобольск. губ. По выс. пов. 11 мая 1878 г. лишен всех особ., лично и по состоянию присвоен. прав и преимуществ и приговорен к ссылке на житье в Тобольск. губ. С 25 янв. 1878 г. из Дома предвар. заключения переведен в Петроп. крепость. 25 мая 1878 г. подписал вместе с другими осужденными по процессу 193-х заявление «Товарищи по убеждению» («Завещание»). 2 авг. 1878 г. передан из крепости Петерб. губ. правлению для отправления по назначению. Жил в Тюкалинске. В 1900—1901 г.г. находился под надзором в Самаре. Сотрудничал в провинциальных журналах. Умер в Самаре в 1909 г.

Сообщение М. М. Клевенского. — Справки (П. Александровский, Гадинский, Горностаева, И. Лукашевич, Н. Мощенков, М. Нефедов, В. Осипов, П. Серебровский, Н. Судзиловский, Цветков). — Доклады 1878, I, 228—241.—Справ. листок.—Список 1 2—1879 г.г., л.л. 39 об., 47 об.—Дела Деп. полиции V, №№ 2326 (1882), 3265, ч. I (1882).—Свод указаний (Ук.).—Бурцев, За сто лет, II, 91.—С. Венгеров, Список.—Бурцев, Календарь (Ук.).

Государ., преступления, III, 163 (148—149), 170 (155), 181 (164), 245—246 (223—224), 263 (240), 265 (241), 313 (285), 315 (287), 321 (292), 323 (294), 326 (297), 329 (300), 332—333 (302—304).—Н. Бух, Воспоминания, 40, 47.

«Община» VI—VII (1878), 1—2.—«Набат» IV (1881), 2—3 (Внутреннее обозрение).—А. Лукашевич, «Был.» 1907, III, 31 (В народ!).—С. Чудновский, «Мин. Годы» 1908, V—VI, 373, 376 (Из дальних лет).—«Красн. Арх.» V (1924), 139 сл., 159 (Письма участников процесса 193-х).—И. Белоконский, «Кат. и Сс.» 1927, II (31), 150 (К истории политич. ссылки 80-х г.г.).

Ливанов, Николай Александрович. Род. в 1851 г. Студентом Мед.-Хир. ак-ии имел отношение к кружку Долгушина и был им отправлен с поручениями в Тверь. Окончил академию со званием лекаря в 1875 г. В 1900-х—г.г. земск. врач в Балахне (Нижегородск. губ.).

Справка (Н. Ливанов).—Медиц. список.

Ливенцов, Иван Алексеевич (Александрович?), колл. регистратор. Род. ок. 1836 г. В 1858 г. вышел в отставку из военной службы с чином подпоручика (служил в Украинск. Егерск. полку). В 1869 г. служил смотрителем Острогожск. тюремн. замка, потом—становым приставом в Землянском и Бобровском уездах. Затем был сельским учителем. Привлечен к дознанию, возникшему в марте 1876 г., по обвинению в пропаганде в Новохоперском у. (Воронежск. губ.) и Хоперск. округе (Область войска Донского) (дело братьев Зубриловых). По выс. пов. 29 ноября 1878 г. дело о нем прекращено за недостатком улик.

Справка (И. Ливенцов).—Доклады 1878, II, 602—604.—Справ. листок.

Ливенцова, Елизавета Ивановна, дочь купца. В 1877 г. при обыске в Москве Евд. Ивановской и Игнатовой выяснилось ее деятельное участие в пропаганде в Москве в 1876 г. Скрылась от преследования.

Справки (Евд. Ивановская, Е. Ливенцова).

Ливицкий, Николай. В 1874 г.—студент Мед.-Хир. ак-ии. Проживая в Петербурге на квартире М. Павловской, был обыскан 8 окт. 1874 г.

Справки (Н. Ливицкий, М. Павловская).

Ливченко, Евстафий, бывш. волостн. писарь в Борзенском у. (Черниговск. губ.). Был заподозрен в полит. неблагонадежности в виду того, что в апр. и мае 1879 г. посещал квартиру земск. врача Я. Белого, где собирались политич. неблагонадежн. лица (Волкенштейн, Присецкая, Богомолец и др.).

Справки (Е. Ливченко, О. Присецкая).

Лившиц (Лифшиц), Исаак Лейбович, виленск. мещанин. Род. ок. 1856 г. Жил в Вильно, занимаясь частными уроками. В 1876 г. привлекался к дознанию по делу о виленск. революц. кружке по обвинению в знании о его преступн. деятельности и в не-

донесении. До решения дела подчинен надзору полиции. За недостатком улик освобожден от ответственности.

Справка (И. Лившиц).

«Ист.-Рев. Сборник» I (1924), 60 (Н. Бухбиндер, Из истории революц. пропаганды среди евреев в России в 70-х г.г.).

Лившиц, Фрейда, дочь мещанина. Род. ок. 1857 г. в Алешках (Таврическ. губ.). Училась в Херсонск. гимназии, но курса не окончила. В 1879 г. готовилась в Киеве для поступления на акушерск. курсы. Обыскана 14 сент. 1879 г. в виду подозрения в принадлежности ее к преступн. сообществу; подчинена надзору полиции. В декабре т. г. обнаружена ее принадлежность к кружку Чубарова, Эйтнер и др. 10 июля 1880 г. дознание о ней отправлено в Верх. распоряд. комиссию.

Справка (Ф. Лившиц).

Лидова (урожд. Лохова), дочь псковск. купца, вдова надворн. советника. Род. ок. 1847 г. В виду устройства на своей квартире в Пскове в 1871—1872 г.г. собраний молодежи, на которых читались запрещ. сочинения, подчинена секретному надзору. Жила в Петербурге и в 1875 г. поступила на педагогич. курсы.

Спправки (А. Лидова, Ив. Жабрицкий, Наперстков, Перепечин, Соколовский, Якушев).—Ведомость по Петерб. градоначальству (1875—1876).

Лизогуб, Дмитрий Андреевич, дворянин Черниговск. губ. Род. в 1850 (1845?) г. в

Д. А. Лизогуб.

С фотогр. 1877 г.
Из собр. Муз. «Каторга и Ссылка».

богатой украинск. помещичьей семье. Крупный землевладелец в Городненск. и Черниговск. у. (Черниговск. губ.). Учился в Екатериносл. гимназии, потом был на юридич. фак-те Петерб. ун-та, из которого вышел с 4-го курса. С 1865 г. по 1868 г. и с мая по август 1874 г. был за границей. Был в сношениях с редакцией журн. «Вперед». В 1874 г., по оговору Трудницкого, был привлечен к дознанию по делу о пропаганде в империи (193), по обвинению в принадлежности к кружку Жебуневых. Задержан осенью 1874 г. при возвращении из заграницы и отправлен в свое имение в Черниговск. губ. В конце 1874 г. примкнул к киевск. кружку, организованному Дейчем и Фесенко для пропаганды среди приверженцев рационалистических сект. По выс. пов. 19 февр. 1876 г. дело о нем разрешено в администр. порядке с учреждением за ним за принадлежность к кружку Жебуневых негласн. надзора полиции; подчинен надзору с 4 авг. 1876 г.; в сент. т. г. выбыл в Черниговск. губ. В 1876 г. о нем возникло новое дело о найденных в мае 1876 г. в его доме запрещен. книгах; за недостатком улик дело о нем прекращено. В 1877 г. привлекался к третьему дознанию, возникшему в окт. 1877 г. в Полтавск. губ. по делу о тайном обществе в Полтаве «Уния», по обвинению в распространении запрещ. изданий. По выс. пов. 6 апр. 1877 г. дело о нем разрешено в администр. порядке с учреждением гласн. надзора и с воспрещением всяких с места жительства отлучек. Ходатайство его в 1877 г. о выдаче ему заграничн. паспорта отклонено. В нач. 1877 г. был одним из членов-учредителей «Земли и Воли». В 1878 г. жил в Киеве и Одессе. В т. г., в виду непрекращавшихся сведений о его политическ. неблагонадежности, предназначен к высылке из Одессы в Архангельскую губ. Осенью 1878 г. привлечен к дознанию по делу Чубарова сначала в качестве свидетеля, а потом обвиняемого. Арестован в перв. пол. августа (в сент.?) 1878 г. и заключен в Одесск. тюрьму. Благодаря «чистосердечным показаниям» управляющего его имением Дриго и содержавшегося одновременно с ним в Одесск. тюрьме Фед. Курицына обвинялся в близких сношениях с госуд. преступниками Малинкою, Ковальским, Чубаровым, Осинским, в предоставлении на революцион. цели значительных денежных средств, в намерении подготовки восстания крестьян в больших размерах, чем было сделано Дейчем, Стефановичем и Бохановским (Чигиринское дело), в сочувствии и в подготовке террористических актов. Предан суду и Одесским военно-окружным судом 6 авг. 1879 г. признан одним из главных руководителей русской социально-революцион. партии и приговорен к смертной казни через повешение. Приговор приведен в исполнение 10 авг. 1879 г. в Одессе.

Справки (Д. Лизогуб, Дриго, Желтоновский, А. Жемчужников, К. Иванов, С. Лешерн-фон-Герцфельдт, Ольховский, Пащенко, Эд. Пекарский, Подмогильный, Спандони, Эдельштейн).—Доклады 1876, I, 28; II, 190—191; 1878, I, 174—185.—Ведомость по Петерб. градоначальству (1876—1877).—Справ. листок.—Свод указаний (Ук.) («Был.» 1907, VII, 162—165; VIII, 89, 98, 113).—Календарь «Нар. Воли», 147.—Бурцев, За сто

лет, II, 94, 100.—Хроника, 83.—Больш. энциклопедия, XXI.—Б. Глинский, Револ. период, II, 160, 269 сл.—М. Покровский, Русск. история, IV, 208.—Нов. энц. словарь.—В. Бурцев, Календарь (Ук.).

Степняк-Кравчинский, Собрание сочинений, II, 72 сл. (Подпольная Россия. Дм. Лизогуб).—Святой революции. М., 1917.—С. Ястремский, «Кат. и Сс.» 1924, IV (11), 252—256 (Лики отощедших. Дм. Лизогуб).—«Кат. и Сс.» 1929, IV (53), 95—103 (К биографии Д. А. Лизогуба. Записка В. В. Дриго.

Вл. Дебогорий-Мокриевич, Воспоминания, 323 сл.—Э. Серебряков, Очерки по истории «Земли и Воли», 39 сл.—Поливанов, Алексеевский равелин. М., 1906, стр. 171.—Процесс 16-ти, стр. 66 сл.—В. Богучарский, Активное народничество 70-х г.г. (Ук.).—В. Богучарский, Из истории политич. борьбы (Ук.).—Н. Морозов, Повести моей жизни, I, 157; II, 125; IV, 193 сл.—В. Фигнер, Запечатленный труд, 94,137.—Л. Дейч, Хождение в народ, 1, 51, 52, 54, 76 сл.—О. Аптекман, Земля и Воля (Ук.).—П. Лавров Народники-пропагандисты (Ук.).—А. П. Прибылева Корба и В. Н. Фигнер, Народоволец А. Д. Михайлов (Ук.).—Д. Заславский, А. И. Желябов. М.-Л., 1926. П. Моисеенко, Воспоминания, 11.—Н. Чарушин, О далеком прошлом, I—II (Ук.).—Черный передел, 8, 66.—А. П. Прибылева-Корба, «Народная Воля». Воспоминания, 65 сл.—Л. Тихомиров, Воспоминания (Ук.).—В. Левицкий, Партия «Нар. Воли», 52.—А. Жемчужников, В крепостной деревне. 1852—1855 г.г. М., 1927 (Ук.).

«Набат» III—V (1879), 24 (Письмо в редакцию).—«Народн. Воля» I (1879) (Хроника преследований. Одесса) (Литература парт. «Нар. Воля», 57).—«Нар. Воля» II (1879) (Передовая) (Там же, 84).—«Был.» 1906, II, 161, 169 (А. Д. Михайлов).—«Был.» 1906, VI, 255—256 (Отчет о процессе 20-ти народовольцев).—«Был.» 1906, VIII, 274—276, 278, 279, 281, 284 (Письмо Курицына и ответ редакции).—Р. Стеблин-Каменский, «Был.» 1907, V, 184, 187, 188, 193, 195 (Григ. Анф. Попко).—И. Майнов, «Мин. Годы» 1908, III, 190 (Саратовский семидесятник).—«Был.» II (1917), 179 сл. (Из автобиографии В. Н. Фигнер).—«Гол. Мин.» 1919, I—IV, 184 (Из дневников Е. Штакеншнейдер).—В. Бочкарев, «Кат. и Сс.» V (1923), 62 (Очерки революц. движения).—Ю. Стеклов, «Кат. и Сс.» VI (1923), 80 (Воспоминания о Якутской ссылке).—И. Жук-Жуковский, «Кат. и Сс.» 1924, I (8), 295—296 (Письмо в редакцию).—С. Лион, «Кат. и Сс.» 1924, VI (13), 10, 11, 15, 18, 20, 22 (От пропаганды к террору).—Е. Ковальская, «Кат. и Сс.» 1925, III (16), 258 (Как не надо писать примечания).—«Ист.-Рев. Сборник» II (1926) (Ук.) (Л. Дейч, Черный передел).—А. Дрезен, «Кат. и Сс.» 1927, II (31), 68 сл. (Матросы в революц. движении 70-х г.г.).—Г. Чернявская-Бохановская, «Кат. и Сс.» 1928, V (42), 63 (Автобиография).—С. Лившиц, «Кат. и Сс.» 1928, VI (43), 69 (Подпольные типографии 60—80-х г.г.).—С. Лион, «Кат. и Сс.» 1928, VIII—IX (45—46), 67, 71 (Первая вооруженная демонстрация).

Лилиенталь, Иван (Энно), крестьянин Курляндск. губ., рабочий на Патронном заводе в Петербурге. В 1874 г. проживал на квартире Петерсона. В 1873 г. посещал лекции, устраиваемые кружком чайковцев.

Справка (И. Лилиенталь).

М. Бортник, «Красн. Летопись» 1928, II (26), 184 (В 70-е и 80-е годы на Трубочном заводе).

Лимановский, Болеслав.

См. «восьмидесятые годы».

Лимановский, Иосиф, родом из Динабурга (Витебск. губ.). Окончил курс Цюрихск. политехнич. ак-ии. Служил в Варшавск. механич. мастерской. Арестован 27 мая 1877 г. в Лемберге, как «агент женевского социально-революционного комитета». При аресте отобрана переписка с Гиллером.

Справки (И. Лимановский, Броников-ский, Гиллер).

Лимонова (урожд. Пиотрашко), Люция Александровна, дочь врача, жена колл. асессора. Род. в 1859 г. в Пятигорске. Училась в Курской женск. гимназии. Слушательница Высших женск. курсов в Петербурге. Находилась в переписке с Адрианом Михайловым. В сент. 1879 г. привлечена к дознанию, производившемуся Петерб. губ. жанд. управлением и возникшему 8 февраля 1879 г.; содержалась под стражей с 19 по 29 сентября 1879 г.; освобождена под денежное поручительство. Дело о ней по соглашению м-ра юстиции с начальником Верх. распоряд. комиссии прекращено.

Справка (Л. Лимонова).—Справ. листок.

Лимпицкий, Александр Францевич. Род. ок. 1853 г. Привлекался к дознанию по обвинению в принадлежности к преступн. сообществу, образованному в Гдовск. у. (Петерб. губ.). По распоряжению петерб. ген.-губернатора подчинен секретн. надзору с 12 апр. 1878 г. по месту жительства—на мызе Дубрашкино (Полновск. вол., Гдовск. у.).

Ведомость по Петерб. губ. (1878—1879).

Линев—фамилия, под которою в 1880-х г.г. проживал в Лондоне Л. Б. Гольденберг-Гетройтман (см.).

Хроника, 327.

Линев, Александр Лонгинович.

См. «шестидесятые годы».

Линев, Иван Логгинович, дворянин Нижегородск. губ., сын помещика. Род. ок. 1842 г. В 1861 г. принимал участие в студенческ. волнениях в Петербурге и был исключен из ун-та. Учился в Горы-Горецком землед. институте. Окончил Виртембергскую сельско-хозяйств. ак-ию. Во втор. пол. 1860-х г.г. отправился с Мачтетом, Речицким и др. в Соединен. Штаты с намерением организовать коммуну. В 1876 г., приняв американское подданство, возвратился в Россию с паспортом на имя Дж. Филипса. Сойдясь с землевольцами (революц. кличка

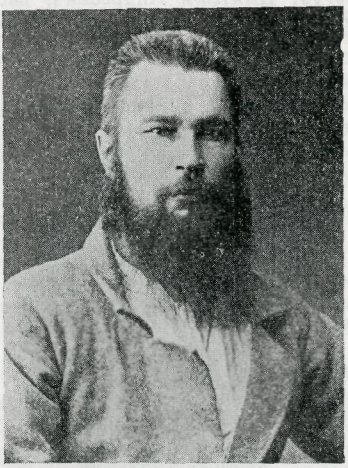

И. Л. Линев.

С фотогр. 1879 г.

Из собр. Музея Революции СССР.

ка: «Дядя Джон»), арендовал в селе Мостовке (Ардатовск. у., Нижегородск. губ.) ферму, где было основано землевольческое поселение. Арестован 7 июня 1877 г. и привлечен к дознанию по делу «Общ-ва друзей» Натансона-Хазова. По выс. пов. 29 ноября 1878 г. дело о нем разрешено в администр. порядке: не освобождая из-под стражи до окончания судебного о нем дела по обвинению в общем преступлении (проживание под чужим именем), выслать, в случае оправдания или прекращения дела, за границу, если он окажется иностранным подданным; в противном же случае выслать в одну из самых отдаленных местностей под строгий надзор полиции. 16 июня 1879 г. Нижегородск. окружн. судом приговорен за проживание под именем американского подданного (Дж. Филипса) к лишению всех ос., лично и по сост. присв. прав и преимуществ и к высылке на житье в Самарск. г[illegible] нимая же во внимание установленный дознанием по делу «Общ-ва друзей» факт проживания на ферме в с. Мостовка с целью пропаганды и его политическую неблагонадежность, по выс. пов. 9 авг. 1879 г. выслан вместо Самарской губ. в распоряжение ген.-губернатора Вост. Сибири. Водворен в Баргузине (Забайкальск. обл.), откуда 9 июня 1881 г. вместе с Н. С. Тютчевым, Е. Брешковской и Шамариным бежал. Через месяц вместе с ними был пойман и доставлен в Верхнеудинск. За побег выслан в Якутск. область на четыре года; водворен в 1881 г. в Батурусск. улусе. По истечении срока выехал в Иркутск, откуда отправлен в Самарск. губ. 188[illegible] равлен по этапу и в ноябре 1885 г. (в мае 188[illegible]6?) умер от болезни сердца на Кимильтейском этапе, в 150 верстах от Иркутска.

Справка (Баранников).—Доклады 1878, III, 21—649; 1879, III, 581—585.—Справ. листок.—Список псевдонимов.—Календарь «Нар. Воли», 159.— Бурцев, За сто лет, II, 108, 128.—Хроника, 203.

О. Аптекман, Земля и Воля (Ук.).—Черный передел, 77, 79.—Н. С. Тютчев, В ссылке и другие воспоминания, 30 сл.—М. Кротов, Якутск. ссылка 70—80-х г.г. (Ук.).—В Якутской неволе. Сборник, 81 (Н. Пиксанов, Вл. Гал. Короленко в Якутской ссылке).—В. Короленко, История моего современника, IV.

«Набат» IV (1881), 2—3 (Внутреннее обозрение).—«Вольн. Слово» № 43 (1882), 5 (Список 59-ти политич. ссыльных).—«Вестн. Нар. Воли» V, 169 (Хроника).—В. Фигнер, «Кат. и Сс.» VI (1923), 7 (Из воспоминаний о Н. И. Драго).—Я. Белый, «Кат. и Сс.» VI (1923), 109, 112, 115 (Воспоминания ссыльного 80-х г.г.).—Н. Тютчев, «Кат. и Сс.» 1924, II (9), 210—211 (Побеги из Сибири политических в 1890-х г.г.).—А. Прибылев, «Кат. и Сс.» 1924, II (4), 234 (Н. С. Тютчев). — «Ист.-Революц. Сборник» III (1926) (Ук.) (Э. Корольчук, Из истории пропаганды среди рабочих в Петербурге во втор. пол. 70-х г.г.).—«Красн.Арх.» XIV (1926), 166 (Автобиографич. заявление А. Квятковского).—И. Белоконский, «Кат. и Сс.» 1927, II (31), 150 (К истории политич. ссылки 1880-х г.г.).

Линенко, Илья Максимович, крестьянин с. Исаево (Каневск. у., Киевск. губ.), мельник. Род. ок. 1835 г. В 1876 г. вместе с несколькими односельчанами привлекался к дознанию по обвинению в хранении и распространении запрещ. книг; был подвергнут административн. взысканию. В виду получения сведений об участии его в революц. сходках в авг. 1879 г., по распоряжению киевск. ген.-губернатора подчинен особому надзору полиции.

Справка (И. Линенко).

Линицкий, Сергей Павлович.

См. «восьмидесятые годы».

Линский, студент в Петербурге. В ночь на 27 февр. 1879 г. обыскан вместе с Тарновским и Москальцевым, с которыми он жил.

«Земля и Воля» V (1879) (Наши домашние дела) (Революц. журналистика 70-х г.г., 457).

Лион, студент. Осенью 1878 г. жил в Берлине. Арестован осенью 1878 г. в Берлине вместе с Г. Гуревичем; вскоре освобожден и выслан из Пруссии.

Г. Гуревич, «Еврейск. Стар.» X (1918), 153, 155 (Процесс еврейск. социалистов в Берлине).

Лион, Евсей Евсеевич, мещанин. Род. в Минск. губ. ок. 1858 г. Окончил Харьковск. реальн. уч-ще; жил в Харькове, подготовляясь к поступлению в Технологическ. ин-т. Арестован 18 апр. 1877 г. в Харькове и привлечен к дознанию в виду близкого знакомства с товарищами по училищу Алексеем Овсянниковым и Янк. Рембро, по обвинению в распространении запрещен. книг среди железнодорожн. рабочих. При обыске найдены у него номера газ. «Вперед». Содержался под стражею с 18 апр. по 21 мая 1877 г.; по освобождении подчинен особ. надзору полиции. По выс. пов. 27 ноября 1877 г. дело о нем прекращено за недостатком улик.

Справка (Е. Лион).—Доклады 1877, II, 288—291. —Справ. листок.

Лион, Соломон Ефремович, сын кишиневск. купца. Род. ок. 1857 г. Студент Новоросс. ун-та. Во втор. пол. 1870-х г.г. принадлежал к революц. кружку учащейся молодежи в Кременчуге. В 1877 г. стоял во главе одесск. организации-группы лавристов (кличка: «Касьян»). Вел пропаганду среди одесск. рабочих вместе с Фомичевым и Попко, а также среди учащейся молодежи. Летом 1877 г. послан в деревню для пропаганды. Принимал участие в демонстрации 27 июля 1878 г. по поводу вынесения судом смертного приговора И. М. Ковальскому; был арестован в первой половине августа т. г. Содержался в Одесск. тюремн. замке. В 1879 г. привлечен к дознанию, благодаря оговору Ф. Курицына, по делу о революц. сообществе в Одессе (дело Чубарова и др.). По недостатку юридич. доказательств не был предан суду, а в администр. порядке, по постановлению одесск. ген.-губернатора, выслан 2 авг. 1879 г. в Вост. Сибирь. 6-го авг. т. г. из Одессы отправлен в Вышневолоцк. перес. тюрьму; 21 авг. т. г. отправлен из Москвы в Сибирь. 9 ноября т. г. участвовал в тюремном бунте в Красноярске. В 1880 г. водворен в Верхоянске (Якутск. обл.). По постановлению Особ. совещания срок надзора установлен в пять лет с 1881 г. В мае 1882 г. вместе с другими бежал из Верхоянска, надеясь пробраться к Северн. Ледовитому океану, но был задержан, возвращен в Верхоянск и за побег переведен в Средне-Колымск, где прожил

до июля 1886 г.; после чего возвратился в Европейск. Россию. Подавал прошение о помиловании. В 1920-х г.г. сотрудник журн. «Каторга и Ссылка».

Справки (С. Лион, Г. Попко).—Справ. листок.—Свод указаний (Ук.) («Был.» 1907, VII, 167).—Дело Деп. полиции V, № 2265 (1882).—Календарь «Нар. Воли», 160.—Список 1886 г.—Бурцев, За сто лет, II, 111.—С. Венгеров, Источники.

С. Лион, Революционеры за полярн. кругом. М., 1925.—С. Лион, Морской побег. М., 1926.—С. Лион, «Кат. и Сс.» 1924, V (12), 9—24; VI (13), 9—24 (От пропаганды к террору).—М. Фроленко, «Кат. и Сс.» 1924, V (12), 25—29 (Поправка).—«Кат. и Сс.» 1925, I (14), 292 (Поправка).—П. Ивановская, «Кат. и Сс.» 1925, V (18), 339—340 (Поправка).—С. Лион, «Кат. и Сс.» 1928, VIII—IX (45—46), 64 сл. (Первая вооруженная демонстрация).

Вацл. Серошевский, Побег.—В. Ногин, На полюсе холода, 155.—М. Кротов, Якутская ссылка 70—80-х г.г. (Ук.).—Н. С. Тютчев, В ссылке, 68.

«Нар. Воля» II (1879) (Хроника преследований) (Литература парт. «Нар. Воля», 135).—«Набат» IV (1881), 2—3 (Внутреннее обозрение).—«Общее Дело» № 65 (1885), 13—15 (Полярный плаватель и нигилисты).—Анаст. Щехтер, «Кат. и Сс.» VI (1923), 44—47, 50—52 (Революцион. Одесса 70-х г.г.).—Феохари, «Кат. и Сс.» 1924, I (8), 112 (Вооруженная демонстрация 1878 г.).—Н. С. Тютчев, «Кат. и Сс.» 1924, II (9), 208 (Побеги политических из Сибири в 1890-х г.г.).—Я. Белый, «Кат. и Сс.» 1925, I (14), 205, 216; II (15), 215; IV (17), 198, 207, 221 (Три года в Верхоянске).—Л. Залкинд, «Кат. и Сс.» 1926, III (24), 90. (Воспоминания народовольца).—Д. М., «Пути Революции» 1926, II—III (5—6), 35 (Две прокламации).—И. Белоконский, «Кат. и Сс.» 1927, II (31), 150 (К истории политич. ссылки 80-х г.г.).—Ц. Мартыновская, «Кат.» и Сс.» 1928, VIII—IX (45—46), 82 (И. М. Ковальский и первое вооруженное сопротивление в Одессе).

Липаев, Кирилл Васильевич, из крестьян Самарск. уезда. Род. ок. 1849 г. Учился в сельск. школе. Служил в Самаре писцом губернск. земск. управы. Привлечен к дознанию в 1874 г. по делу о пропаганде в империи (193), вследствие показания Бархатова о принадлежности его к тайному общ-ву, о посещении собраний, о знании о пропагандистск. деятельности Емельянова, Филадельфова и Белякова. Обязан подпиской о невыезде. По выс. пов. 19 февр. 1876 г. дело о нем прекращено за недостатком улик.

Справка (К. Липаев).—Доклады 1876, I, 40.—Справ. листок.

Липинский, Гавриил Алексеевич, сын дьячка. Род. в 1857 г. Окончив Казанск. дух. сем-рию, поступил в Новоросс. ун-т. В июне 1879 г. привлечен к дознанию, возникшему в Одессе 9 июня 1879 г. по делу о распространении запрещ. книг (дело Чижикова, Владыченко и др.), по обвинению в хранении запрещ. произведений и в способствовании к их сокрытию; признан виновным в недонесении. По распоряжению начальника Одесск. губ. жанд. управления до решения дела о нем подчинен с 16 июля 1879 г. особ. надзору полиции. По выс. пов. 4 июня 1880 г. дело о нем разрешено в администр. порядке с подчинением его, после двухнедельного одиночного заключения, гласному надзору на год без ограничения места жительства и не считая препятствием к продолжению университетского образования привлечение по политич. делу. С 1882 г. заведывал юридич. хроникой газеты «Новорос. Телеграф»; впоследствии—редактор газеты. Служил секретарем по студенч. делам Новоросс. ун-та. Умер в дек. 1900 г.

Справка (Г. Липинский).—Ведомость по Одесск. градоначальству (1879).—Доклады 1880, II, 551—562.—Справ. листок.—С. Венгеров, Источники.—Его же, Список.—Н. Лисовский, Библиография русск. периодич. печати (Ук.).

Липко, Иван, крестьянин Остроленкск. у. (Ломжинск. губ.). Уклоняясь от воинской повинности, бежал в 1877 г. за границу. При возвращении его в Россию был обыскан; при обыске найдены номера газеты «Друг Народа», издававшейся за границей.

Справка (И. Липко).

Липовский, Антон Иванович, из крестьян Каменец-Подольск. губ. Род. ок. 1847 г. Рядовой 60-го пех. Замосцкого гр. Коцебу полка. В сент. 1877 г. привлечен к дознанию по подозрению в ведении революц. пропаганды среди солдат (дело Гобста). Постановлением Одесск. военно-окружн. суда был оправдан в марте 1878 г.

Справка (А. Липовский).—Справ. листок.

Липовский, Николай, мещанин г. Николаева (Херсонск. губ.). Род. ок. 1847 г. Проживал в 1870-х г.г. в Петербурге. Как оказавшийся виновным в «сообществе с главными участниками и распространителями изданий вольной типографии», вместе с Н. Лошкаревым и братьями Короленко, по распоряжению петерб. ген.-губернатора от 10 мая 1879 г. выслан из Петербурга под гласный надзор в Олонецк. губ. С 24 мая 1879 г. водворен в Пудоже.

Ведомость по Олонецк. губ. (1879).

Ф. Покровский, «Был.» XIII (1918), 3 сл. (В.Г. Короленко под надзором полиции).

Липявко-Половенец, студент Мед.-Хир. акии. В 1873 г., вместе с Кириак. Милоглазкиным, Кржеминским, Ваховским и др., проживал в Петербурге в так наз. «таракановской коммуне». Обыскан вследствие политич. неблагонадежности.

Справки (Липявко-Половенец, К. Милоглазкин).

Лисанский (Лейба Осипович?), сын купца из Берославля (Херсонск. губ.). Род. ок. 1861 г. Окончил еврейск. уч-ще в Берославле и в 1877 г. жил в Николаеве, готовясь к поступлению в реальн. уч-ще в Одессе. В окт. 1877 г. обыскан, вследствие подозрения в расклеивании в Одессе и Николаеве подложных правительственных телеграмм, исходивших из сообщества, имевшего связь с Чигиринск. делом. При обыске найдены запрещ. произведения, вследствие чего был заключен в тюрьму в Николаеве.

Справки (Л. Лисанский, Лабинский).

Лисевицкий, студент Моск. ун-та. Уроженец Кубанской обл. Участвовал вместе с братом Памфамиром в кружке «петровцев», организованном в Москве в 1871 г. А. Ст. Пругавиным. В марте 1873 г. обнаружены его письма к Варл. Черкезову противоправительств. содержания. Содержался в Московск. перес. тюрьме. Выслан на родину под надзор полиции.

Доклады 1873 г.—Справ. листок.

О. Аптекман, «Револ. Прошлое» I (1923), 49 (Московские революц. кружки).

Лисевицкий, Памфамир. Уроженец Кубанской области. Слушатель Петровск. Землед. ак-ии. Принимал участие вместе с братом в кружке «петровцев», организованном в 1871 г. А. Ст. Пругавиным. По агент. сведениям, был одним из главных участников сходок кружка. По распоряжению III Отделения был выслан из Москвы и водворен на жительство в стан. Брюховецкой (Екатеринодарск. у.). В ноябре 1872 г. освобожден от надзора с дозволением свободного проживания.

Справка (П. Лисевицкий).

О. Аптекман, «Револ. Прошлое» I (1923), 49 (Московск. револ. кружки).

Лисенко, Лука, сын священника. Привлекался в 1874 г. к дознанию по делу о пропаганде в империи (193). По выс. пов. 19 февраля 1876 г. освобожден от взыскания за недостатком улик.

Доклады 1876, I, 40.—Справ. листок.

Лисецкий, Антонин, сын священника. Род. ок. 1857 г. Окончил Каменец-Подольск. дух. сем-рию. В 1876 г. проживал в с. Шутновцах (Каменец-Подольск. губ.) у свящ. Малиновского и вел пропаганду среди крестьян; распространял также среди семинаристов запрещ. произведения. Привлечен к дознанию, возникшему в июне 1876 г. в Каменец-Подольске, по обвинению в чтении и распространении запрещ. книг. Арестован и находился в одиночном заключении более семи месяцев. По выс. пов. 24 февр. 1877 г. дело о нем разрешено в администр. порядке с вменением ему в наказание предвар. содержания под стражей и с учреждением негласн. надзора полиции. В 1880 г. рукоположен в сан священника и по выс. пов. 15 сент. 1880 г. освобожден от надзора.

Справка (А. Лисецкий).—Доклады 1877, I, 54—62; 1880, IV, 1142—1144.—Справ. листок.

Б. Титлинов, Молодежь и революция, 34.

Лисецкий, Николай. В 1879 г. студент-медик 2-го курса Харьк. ун-та. С нач. 1879 г., по показанию Як. Кузнецова, принимал деятельн. участие в студенческ. беспорядках. Привлечен к дознанию и подчинен до окончания дела надзору полиции. Подозревался в распространении об'явлений по поводу убийства харьк. ген.-губернатора Кропоткина. Вследствие неблагоприятных отзывов начальства, арестован 29 ноября 1879 г. и заключен в Харьк. тюремн. замок. Вследствие ходатайства попечителя учебн. округа освобожден из-под ареста на поруки.

Справки (Н. Лисецкий, Невельштадт, А. Плюта).

Лисин, Михаил Петрович, екатеринбургский мещанин, бывш. ученик Уральск. горного уч-ща. Служил писцом в конторе нотариуса. Привлекался в 1874 г. к дознанию, возникшему в Екатеринбурге, по делу о пропаганде в империи (193). Обязан подпискою о невыезде. По выс. пов. 19 февр. 1876 г. освобожден от взыскания за недостатком улик.

Справка (М. Лисин).—Доклады 1876, I, 40.—Справ. листок.

Лисин, Николай Алексеевич, крестьянин Соломбальск. вол. (Арханг. губ. и у). Род. в 1852 г. Работал слесарем в мастерских Варшавск. жел. дороги. С зимы 1876 г. бывал на сходках, происходивших на квартире А. Карпова; потом жил на квартире Альторфа, предназначенной для сходок. Деятельный участник «Общ-ва друзей» Натансона-Хазова. Арестован в Петербурге 23 апр. 1877 г. и заключен под стражу. Привлечен к дознанию по делу «Общ-ва друзей». По выс. пов. 29 ноября 1878 г. дело о нем разрешено в администр. порядке с высылкою его под надзор в Восточн. Сибирь. В нач. января 1879 г. перевезен в Вышневолоцкую перес. тюрьму. Умер 9 марта 1879 г. в тюрьме.

Справки (Богоявленский, В. Зам, М. Маркович, П. Петерсон, А. Подлевский, И. Шмаков).—Доклады 1878, III, 621—649.—Справ. листок.—Календарь «Нар. Воли», 151.—Бурцев, За сто лет, II, 102.

«Земля и Воля» IV (1879) (Наши домашние дела) (Револ. журналистика 70-х г.г., 387).—В. Сидорацкий, «Вольн. Слово» № 39 (1882), 8 (Полицейский «надзор»).—«Ист.-Рев. Сборник» III (1926) (Ук.) (Э. Кольчук, Из истории революц. пропаганды среди рабочих Петербурга).

Лисовская, Анна, полька. В 1878—1879 г.г. слушательница фельдшерск. курсов в Киеве. По агентурн. сведениям, принадлежала к киевск. револ. кружку и сочувственно относилась к террористич. борьбе.

Справка (А. Лисовская).—Свод указаний (Ук.) («Был.» 1907, VIII, 122).

Лисовский, Александр Александрович, студент Технологич. ин-та в Петербурге, товарищ Ан. Ив. Сердюкова. В 1872 г. помогал С. В. Митрофанову, рабочему завода Макферсона, открыть сапожную артель в Петербурге. В 1872 г. привозил из-за границы запрещ. книги. В нач. 1873 г. вошел в петербургск. кружок чайковцев; вел пропаганду среди петерб. рабочих. Весною 1874 г. уехал в Москву, а потом—в Одессу вместе с В. Обнорским. В том же году уехал за границу и жил в Швейцарии; разыскан не был.

Справка (А. Сердюков).—Список 1883 г., I, стр. 53.—Бурцев, За сто лет, II, 84.

Стенограф. отчет, 25—26, 35.—Госуд. преступления, III, 12—14 (11—13), 38 (34), 40 (36).—В. Дебогорий-Мокриевич, Воспоминания, 173.—Н. Морозов, Повести моей жизни, II, 212.—Южно-русские союзы (Ук.).—Н. Чарушин, О далеком прошлом (Ук.).

«Вперед» № 2 (1875), 42 (Из документов по внутрен. политике русск. правительства).—М. Бортник, «Красн. Летопись» 1928, II (26), 180 сл. (В 70-е и 80-е г.г. на Трубочном заводе).—«Ист.-Рев. Сборник» III (1926) (Ук.) (В. Невский, В. П. Обнорский).

Лисовский, Викентий Карлович. Род. в Подольской губ. ок. 1856 г. Студент Киевск. ун-та. Как «признанный главным агитатором» студенческих волнений 1878 г., по распоряжению киевск. ген.-губернатора от 31 марта 1878 г. выслан под гласн. надзор в Вятск. губ. С 21 апр. 1878 г. водворен в Яранске. Обыскан в сент. 1878 г. вследствие переписки с лицами, находившимися под надзором полиции.

Справки (П. Михалевич, П. Пученюк).—Ведомость по Вятск. губ. (1878—1879).

Лисовский, Карл Карлович, дворянин Гайсинск. у. (Подольск. губ.). Род. в 1858 г. Окончил 2-ю одесск. гимназию. Студент

физ.-мат. фак-та Киевск. ун-та. Весною 1878 г. принимал деятельное участие в студенч. волнениях по поводу ареста студента Подольского. По решению университетск. суда исключен из ун-та с запрещением в течение трех лет поступать в высш. учебн. заведения. По распоряжению же киевск. ген.-губернатора от 31 марта 1878 г. выслан под гласн. надзор полиции в Вологодск. губ. С 15 апр. 1878 г. водворен в Вел. Устюге.

Справки (К. Лисовский, В. Воронцов).— Ведомость по Вологодск. губ. (1878—1879).

Листов, Юрий, отст. губ. секретарь, владелец в 1871 г. в Петербурге брошюровочного заведения. Находился в близких отношениях с госуд. преступником Н. П. Гончаровым, обвинявшимся в 1871 г. в написании и в издании прокламации «Виселица». По агент. сведениям, в брошюровочн. мастерской разрезывалась бумага для этой прокламации. Обыскан и арестован в мае 1871 г.; вскоре освобожден с обязательством о невыезде. Подчинен строгому негласн. надзору полиции.

Справки (Ю. Листов, Бобина, Е. Печаткин).

Литвиненко, Алексей Алексеевич, госуд. крестьянин, отст. унт.-офицер. Род. в 1841 г. Жил на хуторе Курлацком (Таганрогск. градоначальства). В 1879 г. подчинен особ. надзору полиции, вследствие подозрения в распространении им слухов с намерением возбудить сопротивление властям.

Справка (А. Литвиненко).—Справ. листок.

Литвинов, Александр. Род. в Черниговск. губ. В 1878 г. студент Киевск. ун-та. Весною 1878 г. принимал деятельное участие в студенч. беспорядках по поводу ареста студента Подольского. По решению университетск. суда исключен из ун-та без права поступления в течение трех лет. По распоряжению киевск. ген.-губернатора в марте 1878 г. выслан на родину. В дек. 1880 г. снова получил разрешение поступить в университет.

Справка (А. Литвинов).

Литвинов, Алексей Петрович.

См. «восьмидесятые годы».

Литвинов, Иван Павлович, из дворян Петерб. губ. Род. в 1838 г. Воспитывался в корпусе инженеров путей сообщения, откуда вышел из 2-го специальн. класса. В 1879 г. служил на Тамбовско-Саратовской жел. дороге. В авг. 1879 г. по распоряжению начальника Саратовск. жанд. управления подчинен негласн. надзору, вследствие политич. неблагонадежности.

Справка (И. Литвинов).

Литвинов, Иван Петрович, сын чиновника. Учился в Нежинск. лицее, а в 1875 г. был студентом юридич. фак-та Киевск. ун-та. Находился в близких отношениях с привлекавшимся по госуд. преступлению Б. Пласковицким, вследствие чего по распоряжению начальника Киевск. губ. жанд. управления подчинен секретному надзору.

Справки (И. Литвинов, Б. Пласковицкий).

Литвинов, Нил Яковлевич, плесский мещанин, конторщик ткацкой фабрики Зубкова в Иваново-Вознесенске. В авг. 1875 г. заподозрен в чтении запрещен. книг, полученных им от В. М. Забаева; книги он представил хозяину.

Справки (Н. Литвинов, В. Забаев).

Литвинова, Елизавета Федоровна, жена чиновника медиц. департамента. Род. в 1850 г. в Тульск. губ. В мае 1872 г. выехала в Цюрих, потом училась в Бернском ун-те, который окончила со степенью доктора. В сред. 1870-х г.г. находилась в сношениях с русскими эмигрантами, членами Интернационала. Впоследствии—математик, автор нескольких биографий.

Справка (Литвинова).—Голицын, Десятая глава, 114.—С. Венгеров, Список.—Его же, Источники.

Литинский, Николай Владиславович.

См. «восьмидесятые годы».

Литкевич, Петр Семенович, сын священника. Род. ок. 1857 г. Учился в Харьковск. дух. сем-рии. Был сельским учителем в с. Студенок (Изюмск. у., Харьковск. губ.). Арестован в апр. 1879 г. и заключен в Изюмск. тюрьму по подозрению в принадлежности к революц. партии.

Справка (П. Литкевич).

Литова, Мария Павловна, дочь купца. Род. в Киеве ок. 1852 г. В 1877 г.—слушательница женск. врачебн. курсов в Петербурге. Вследствие «крайней политич. неблагонадежности», по распоряжению III Отделения от 9 дек. 1875 г. подчинена негласн. надзору с 12 дек. 1875 г. В июне 1878 г. выбыла из Петербурга в Новочеркасск, откуда по той же причине выслана в Вологодск. губ. С 12 окт. 1878 г. водворена в Вологде, где потом служила в земск. больнице.

Справка (М. Литова).—Ведомости: по Петерб. градоначальству (1875—1878); по Вологодск. губ. (1878).

Литошенко, Василий Абрамович, дворянин Ворон. губ., сын врача. Род. в 1853 г. в Харьковск. губ. Окончил со званием действ. студента юридич. фак-т Петерб. ун-та и в 1878 г. поступил в Мед.-Хирургич. ак-ию. По агент. сведениям 1879 г., находился в близких отношениях вместе с Н. Липовским, братьями Короленко и др. с «главными революционными деятелями и принимал участие в распространении запрещ. изданий»; скрывал Плеханова и Шмемана. Арестован 14 марта 1879 г. после покушения на Дрентельна. За недостатком юридическ. улик не предан суду, а выслан в администр. порядке по распоряжению петерб. ген.-губернатора от 10 мая 1879 г. в Олонецк. губ. под гласн. надзор. С 21 мая 1879 г. водворен в Повенце, где вошел в тесный кружок ссыльных, во главе которого стоял П. Г. Заичневский. За вредное влияние на окружающих, по распоряжению м-ра внутр. дел от 24 июля 1879 г. переведен в Вятск. губ. и с 17 сент. т. г. водворен в Орлове. По постановлению Особ. совещания срок надзора продлен на два года с 20 янв. 1881 г.

Справки (В. Литошенко, Баканова, Выресов, Жонголович, П. Новиков Г. Плеханов, Симановский, Щуппе).—Ведомости: по Олонецк. губ. (1879); по Вятск. губ. (1879).

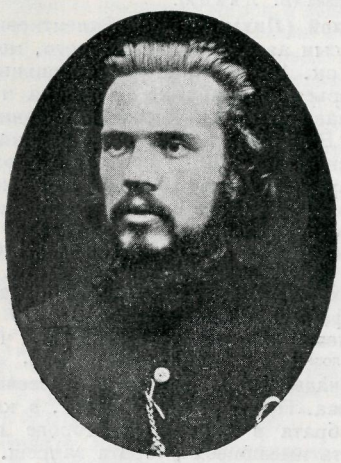

В. А. Литошенко.
С фотогр. 1879 г.
Из собр. Муз. «Каторга и Ссылка».

«Земля и Воля» V (1879) (*Наши домашние дела*) (Революц. журналистика 70-х г.г., 460).—«Листок «Земли и Воли» I—III (1879) (Хроника арестов) (Там же, 506).—Ф. Покровский, «Был.» XIII (1918), 3 (В. Короленко под надзором полиции).

Литошенко, Николай Абрамович, дворянин Воронежск. губ., сын врача. Студент

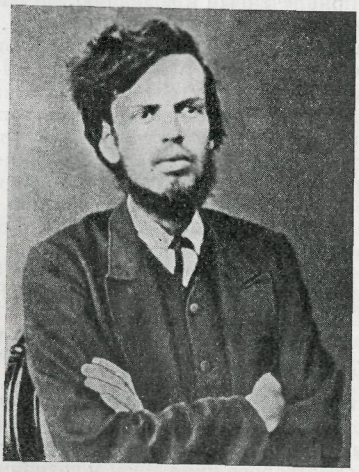

Н. А. Литошенко.
С фотогр. 1879 г.
Из собр. Библ-ки Коммун. Академии.

Технологич. ин-та. В 1874 г. снабжал запрещен. изданиями харьковск. кружки; летом 1874 г. вел среди крестьян пропаганду в Воронежск. губ. Арестован в Харькове в июле 1874 г. и привлечен к дознанию по делу о пропаганде в империи. С 9 сент. 1874 г. содержался в Петроп. крепости; 13 дек. 1875 г. переведен в Дом предвар. заключения. Предан 5 мая 1877 г. суду особ. прис. Сената по обвинению в составлении противозакон. сообщества и в участии в нем (процесс 193-х). 23 янв. 1878 г. признан невиновным. Выбыл в Воронеж. По распоряжению м-ра вн. дел выслан на родину под гласн. надзор полиции с воспрещением отлучек и с ограничением места жительства.

Справки (В. Литошенко, Родионовский, И. Солодохин, М. Спесивцев). — Справ. листок.—Список 1852—1879 г.г., л. 37 об.—Список 1883 г., I, стр. 55.—Бурцев, За сто лет, II, 92.

Стенограф. отчет, 190, 210—211, 213, 217, 263.—Госуд. преступления, III, 96—98 (88—89), 263 (240), 320 (291), 330 (301).—О. Аптекман, Земля и Воля (Ук.).—В. Перовский, Воспоминания, 54, 58.

И. Деникер, «Кат. и Сс.» 1924, IV (11), 31, 41 (Воспоминания).—В. Перовский, «Кат. и Сс.» 1925, III (16), 15, 17, 18 (Мои воспоминания).

Литошенко, Раиса Абрамовна, дворянка Воронежск. губ., дочь врача. В нач. 1870-х г.г. проживала в Петербурге и входила в револ. кружок (Владыкин, Перовский и др.).

Справки (Р. и В. Литошенко).

В. Перовский, «Кат. и Сс.» 1925, III (16), 16 (Мои воспоминания).

Литынский, Феодосий, сын священника. Род. ок. 1858 г. Воспитанник Каменец-Подольск. дух. сем-рии. Арестован в 1876 г. и привлечен к дознанию, возникшему в июне 1876 г. в Каменец-Подольске, по обвинению в чтении и взаимной передаче среди семинаристов запрещ. книг. В одиночном заключении находился более семи месяцев. По выс. пов. 24 февр. 1877 г. дело разрешено в администр. порядке с вменением в наказание предвар. содержания под стражей и с учреждением негласн. надзора полиции.

Доклады 1877, I, 57—62.—Справ. листок.

Б. Титлинов, Молодежь и революция, 24.

Лифеев, Владимир Егорович, служащий на приисках екатеринбургск. купца Щелкова. Обыскан в авг. 1879 г., в виду заявления конторщика Хомутова об имении Лифеевым и друг. землевольческой литературы.

Справки (Вл. Лифеев, Буньков).

Лихарева, Екатерина Федоровна. Летом 1877 г. жила в Ставрополе на Кавказе. Подозревалась в политическ. неблагонадежности, в виду ее близких отношений с привлекавшейся по государств. преступлению Екат. Городецкой.

Справка (Е. Лихарева).

Лихачев, Иван Яковлевич, сын священника Мещовского у. (Калужск. губ.). Род. ок. 1854 (1852?) г. Учился в Калужск. дух. сем-рии, откуда вышел из 4-го класса и поступил в Ярославск. Демидовск. лицей. В 1875 г. привлекался к дознанию по обвинению в имении у себя запрещ. изданий и в передаче их семинаристу Вл. Покровскому. Содержался под стражей, а после

переезда в Ярославль находился под надзором полиции. В 1876 г. примкнул к образовавшемуся в Ярославле революц. кружку Антушева; читал на собраниях кружка рефераты. В янв. 1877 г. обыскан, арестован и привлечен к дознанию по делу Антушева. По определению Сената от 21 марта 1879 г. дознание о нем прекращено с освобождением от ответственности и с подчинением гласн. надзору. В конце 1878 г.—нач. 1879 г., проживая в Ярославле, распространял запрещ. издания среди воспитанников фельдшерск. земской школы (Руссов, Нардов, Солярский и др.). Арестован 5 июня 1879 г. и привлечен к дознанию по обвинению в распространении запрещ. книг. Во время производства дознания выяснилась его близость к делу братьев Нардовых, производившемуся во Владимирск. губ. (с. Тейково, Шуйск. у.). В апр. 1880 г. предан суду и Московским военно-окружн. судом приговорен к лишен. всех прав состояния и к каторжн. работам на 5 лет; по конфирмации моск. ген.-губернатора каторжн. работы заменены ссылкою в отдаленнейшие места Сибири. Водворен в с. Тункинском (Иркутск. губ.). В перв. пол. 1880-х г.г. жил в дер. Муй (Якутск. обл.). Умер в Ярославле в 1906 г.

Сообщение Е. Д. Никитиной.—Справки (И. Лихачев, А. Нардов, В. Покровский, Руссов, В. Солярский, Д. Троицкий).—Доклады 1878, III, 653—662.—Справ. листок.—Календарь «Народн. Воли», 141.—Бурцев, За сто лет, II, 104.—Хроника, 136. И. Белоконский, «Кат. и Сс.» 1927, II (31), 150 (К истории политич. ссылки 1880-х г.г.).

Лихачев, Леонид Сергеевич, ярославск. мещанин. Род. в 1857 г. Окончил сельскую школу. Служил конторщиком на фабрике купца Каретникова в с. Тейкове (Шуйск. у., Владимирск. губ.). В 1874 г. привлекался к дознанию по делу о пропаганде в империи (193), по обвинению в близком знакомстве с привлекавшимся по госуд. преступлению Алекс. Комовым и в участии на собраниях, происходивших на квартире бывш. учителя Вл. Орлова. В виду отсутствия юридическ. доказательств дело о нем по выс. повел. 19 февр. 1876 г. прекращено, а сам он освобожден от ответственности.

Справка (Л. Лихачев).—Доклады 1876, I, 40.—Справ. листок.

Лихачев, Федор Иванович, отст. шт.-капитан. Проживал в имении жены своей Плехове (Черниг. губ.). Обыскан 19 июня 1879 г. и привлечен к дознанию по делу об образовании в Чернигове социалистич. общ-ва, в виду его близкого знакомства с земск. врачом Буличем.

Справка (Ф. Лихачев).—Свод указаний (Ук.) («Был.» 1907, VIII, 98).

Лихобабенко, Григорий, крестьянин слободы Никитовки (Валуйск. у., Воронежск. губ.). Волостной старшина. Привлечен к дознанию по делу о распространении в 1876 г. запрещ. книг в слоб. Никитовке письмоводителем Солодуновым, по обвинению в чтении запрещ. книг («История франц. крестьянина»).

Справки (Г. Лихобабенко, Т. Медведев.)

Лихой (Лихы), Валентий, австрийск. подданный. Вследствие политическ. неблагонадежности выслан в 1871 г. за границу с воспрещением в'езда в Россию навсегда.

Справка (В. Лихой).

Лихой (Лихы), Иван Валентиевич, поляк, сын австрийск. подданного, мещанин. Род. ок. 1857 г. Работал котельным подмастерьем на фабрике Лильпона и Рау в Варшаве. В 1878 г. посещал собрания рабочих в Варшаве, где велась пропаганда. Привлечен в дек. 1878 г. по делу о пропаганде в Варшаве (дело 137-ми). По выс. пов. 2 апр. 1880 г. дело о нем прекращено после строгого внушения.

Справка (И. Лихой).—Доклады 1880, I, 64—137.—Справ. листок.

Лихошерстов, Павел, дворянин—нелегальная фамилия, под которою в 1879 г. жил в Киеве Ив. Ник. Ивичевич (см.).

«Голос» 1879, № 165 (Судебная хроника).

Личадеев, брат Никол. Алексеевича Личадеева. При обыске в 1874 г. в квартире его брата в Нижнем-Новгороде пытался скрыть имевшиеся у брата запрещ. книги.

«Госуд» преступления III, 167 (152).

Личадеев, Николай Алексеевич, крестьянин с. Павлова (Горбатовск. у., Нижегородск. губ.), кустарь, выделывавший ножи и замки. Род. ок. 1850 г. Распропагандирован в 1874 г. Тепловым, который снабжал его запрещен. произведениями, взятыми у него при обыске. Находился в близких отношениях с Фаворским, Перчанкиным и др. Подозревался в распространении запрещенных книг среди крестьян. Обыскан и арестован в июле 1874 г. и привлечен к дознанию по делу о пропаганде в империи. Как привлеченный к дознанию, по распоряжению начальника Петербургск. губ. жанд. управления от 24 июня 1875 г. подчинен надзору полиции в Петербурге. Предан 5 мая 1877 г. суду особ. прис. Сената по обвинению в составлении противоправит. сообщества и в участии в нем (процесс 193-х). 23 янв. 1878 г. признан невиновным. По распоряжению м-ра внутр. дел выслан в 1878 г. в Нижегородск. губ. под гласн. надзор с воспрещением отлучек и с ограничением места жительства.

Справки (Н. Зернов, А. Овсяников, Г. Перчанкин, А. Петров, Н. Сорокин, Строев).—Ведомость по Петерб. градоначальству (1878).—Справ. листок.—Бурцев, За сто лет, II, 92.

Госуд. преступления, III, 166—167 (151—152), 263 (240), 320 (291), 330 (301).—«Красн. Арх.» XV (1926), 148 (К истории «хождения в народ»).

Личков, Леонид Семенович, студент Петровск. Землед. ак-ии. Род. в 1855 г. в Холмогорах (Арханг. губ.). В марте 1876 г. по доносу Растворова привлечен к дознанию, возникшему в Москве в февр. 1876 г., по обвинению в участии в противоправительств. общ-ве для пропаганды в народе; по словам Растворова, намеревался вести пропаганду в Арханг. губ., дал ему адреса пропагандистов и имел запрещ. книги. Подчинен секретн. надзору в Москве. По выс. пов. 17 июля 1877 г. дело о нем прекращено с от-

меною мер пресечения способов уклониться от следствия. В 1881 г., находясь под негласн. надзором, служил в Архангельске в штате канцелярии губернатора и исправлял должность секретаря миров. с'езда. Затем работал по статистике в Рязанск. и Саратовск. губ.; был секретарем Саратовск. губ. земск. управы. В сред. 1880-х г.г. уехал в Сибирь; вел вместе с Н. М. Астыревым и Е. А. Смирновым обследование землепользования в Иркутск. и Енисейск. губ. Сотрудничал в «Русских Ведомостях». Затем служил в Киевском поземельном банке и на Кавказе. Умер.

Сообщения М. М. Клевенского и И. И. Попова.—Справка (Л. Личков).—Доклады 1877, II, 177 — 185. — Справ. листок. — Брокгауз-Ефрон, Словарь, т. III доп.—«Русск. Ведомости». Сборник, 105.—Нов. энц. словарь.—С. Венгеров, Источники.

В. Анзимиров, Крамольники, 18, 95.—И. И. Попов, Минувшее и пережитое, II, 114, 123.—О. Аптекман, В. В. Берви-Флеровский, стр. 149. Л., 1925.—С. Мицкевич, «Кат. и Сс.» 1924, IV (11), 63, 64 (Московские революц. кружки втор. пол. 1870-х г.г.).—Е. Реброва-Харизоменова, «Кат. и Сс.» 1924, IV (11), 267 (С. А. Харизоменов).

Личкус, Розалия Соломоновна.

См. «восьмидесятые годы».

Личкус (по мужу **Кравчинская**), Фанни Марковна, дочь купца. В перв. пол. 1870-х г.г. была на медицинск. женских курсах в Петербурге. Задержана в марте 1877 г. при попытке проникнуть в заседание Сената во время разбора дела 50-ти с фальшивым билетом; подчинена негласному надзору полиции. Обыскана в ночь на 6 апр. 1879 г. в Петербурге. Эмигрировав за границу, вышла замуж за С. М. Кравчинского; после его смерти—издательница его сочинений.

Сообщение М. М. Клевенского.—Справка (К. Митюшин).—Список 1887 г., стр. 120—121; 1899 г., стр. 433—434.—Хроника, 330.

Н. Морозов, Повести моей жизни, III, 128.—Группа «Освобожд. Труда». Сборники, I—IV (Ук.).—М. Фроленко, Записки семидесятника (Ук.).—В. Фигнер, После Шлиссельбурга (Ук.).—Л. Тихомиров, Воспоминания (Ук.).—И. И. Попов, Минувшее и пережитое, I (Ук.).

О. Любатович, «Был.» 1906, V, 228 (Далекое и недавнее).—Н. Головина-Юргенсон, «Кат. и Сс.» VI (1923), 28 (Мои воспоминания).—Л. Федорченко, «Кат. и Сс.» VII (1923), 31 (Г. В. Плеханов).

Лишафаев (он же Шафаилов), Максим (Максимилиан), сын чиновника. Род. ок. 1854 г. в Воронежск. губ. В 1874 г.—студент Харьковск. ветерин. ин-та. На его квартире в 1874 г. происходили сходки револ. кружка, организован. в Харькове С. Ф. Ковальком. В 1875 г. посещал столярную мастерскую, устроенную в Харькове Г. Платоновым и П. Мануиловым. Был арестован и привлечен к дознанию по делу о пропаганде в империи (193) за посещение устроенной с преступною целью столярной мастерской. По распоряжению начальника Харьк. губ. жанд. управления подчинен негласному надзору с 11 сент. 1875 г. в Харькове. По выс. пов. 19 февр. 1876 г. дело о нем разрешено в администр. порядке с вменением в наказание предварительного содержания под стражей и с подчинением негласн. надзору полиции. В апр. 1876 г. выбыл в Воронеж.

Справки (Манюхин, Г. Платонов).—Ведомость по Харьковск. губ. (1875—1876).—Доклады 1876, I, 18 об.—Справ. листок.

Стенограф. отчет, 231, 237, 254, 255.—Госуд. преступления, III, 99—101 (90—92).—Л. Дейч, За полвека, II, 59 сл.

Лобанев-Лобанчук-Гудзь, Петр Федорович, мещанин Киевск. губ. Род. ок. 1853 г. Грамотный. В 1864 г. поступил учеником в мастерскую жестяных изделий в Киеве. С 1874 г. работал жестяником на Киевском вокзале Киево-Брестской жел. дороги. В 1878 г. переехал в Одессу, где служил жестяником на Одесск. вокзале. В конце 1878 г. возвратился в Киев, где примкнул к революц. кружку, имевшему назначение добывание денежн. средств для революционных целей и руководимому Ив. Басовым; был кассиром кружка. Принимал участие в доставке из-за границы и в распространении запрещ. книг; вел пропаганду среди киевских рабочих. Находился в близких отношениях с руководителем киевск. кружка украинофилов Волковым. Принимал участие в освобождении в Киеве Топчаевского, Ляхоцкого и Гордеева. Участвовал вместе с Голушко и Басовым 8 дек. 1878 г. в попытке ограбления почты на Житомирском шоссе. Участвовал в Одессе в демонстрации по поводу вынесения смертного приговора над И. М. Ковальским. В апр. 1879 г. вместе с Багряновским и Строгановым приехал в Житомир, подготовляя ограбление денежного ящика 125-го Курского пех. полка. После ареста его сообщников, Бильчанского и друг., скрылся. 22 июня 1879 г. отдано циркулярное распоряжение об его аресте. Проживал в Кременчуге, где достал паспорт на имя Чумакова; переехал в Александровск и служил на жел. дороге. Осенью 1879 г. уехал в Ростов-на-Дону и достал новый паспорт на имя казака Ив. Щербины. Под этою фамилией в февр. 1880 г. переехал в Харьков; жил вместе с студентами Бабуровым и Нечволодовым. Арестован 2 ноября 1880 г. в Харькове при обыске указанных студентов; при обыске найдены фальшивые паспорта, оружие и много запрещ. литературы. Признав принадлежность к социально-революционной партии, отказался назвать себя. Перевезен в Петербург, где открыл свою фамилию. Предан суду и 25 авг. 1881 г. Киевским военно-окружным судом приговорен к лишен. всех прав состояния и к каторжным работам в рудниках на 15 лет; при чем суд ходатайствовал, в виду его раскаяния и неразвитости, о замене 15-летн. каторжн. работ 6-летними на заводах. Ходатайство суда удовлетворено по конфирмации киевского ген.-губернатора. После суда подал заявление с отрицанием своего раскаяния. Отправлен из Киева 8 ноября 1881 г. в Сибирь. В июле 1882 г. прибыл в Томск, 11 авг. т. г.—в Тюмень; 13 авг. т. г. участвовал в беспорядках, произведенных политическ. арестантами в Тюменской тюрьме; в тот же день отправлен дальше. Каторжн. работы отбывал на Каре.

В 1885 г. выпущен на поселение; поселен в Баргузине (Забайкальск. области). Женился и вел свое хозяйство в дер. Максимовке (Забайк. обл.), где жил в 1910 г.

Справки (Лобанев-Лобанчук-Гудзь, Бабуров, П. Голушкин, Горский, Ф. Зенченко, Зундштрем, Лукия, Э. Пекарский, В. Покрамович, Разумов, Ç., Строганов).—Справ. листок.—Дела Деп. полиции V № 1821 (1882), № 3753, ч. I (1883).—Список псевдонимов.—Свод указаний Ук.) («Был.» 1907, VI, 130, 131, 142, 157, 158).—Список 1883 г., III, стр. 11.—Календарь «Народн. Воли», 142.—Хроника, 86, 92, 201.—Больш. энциклопедия, XXI.

Л. Дейч, 16 лет в Сибири (Ук.).—«Листок «Нар. Воли» I (1881) (Хроника арестов) (Литература парт. «Народн. Воля», 399).—«Вольн. Слово» № 43 (1882), 5 (Список 59-ти политич. ссыльных).—Г. Осмоловский, «Мин. Годы» 1908, VII, 138 (Карийцы).—Г. Крамаров, «Кат. и Сс.» IV (1922), 66 (Из ссылки на волю).—И. Белоконский, «Кат. и Сс.» 1927, II (30), 150 (К истории политическ. ссылки 80-х г. г.).

Лобанов, ученик Самарск. фельдшерск. школы. В 1874 г. жил в Самаре вместе с Земсковым, Пономаревым, Зубковым и принадлежал к самарск. револ. кружку.

Справки (Батрин, Городецкий, Земсков).

Лобанов, Порфирий Петрович, из обер-офицерских детей. Род. в Бугуруслане (Самарск. губ.) ок. 1848 г. Окончил Бугурусланск. уездн. уч-ще. Служил судебным приставом при Самарск. окружн. суде. В 1870-х г. г. вышел в отставку в чине титулярн. советника. Весною и летом 1877 г. жил в Самаре с М. П. Лешерн-фон-Герцфельдт, поддерживая связи с А. И. Иванчиным-Писаревым, Ю. Богдановичем и друг. землевольцами. Получил на свое имя телеграмму об аресте Чепурновой и предупредил пропагандистов. Близкие отношения с ними поддерживал и в 1879 г. Арестован 24 апр. 1879 г. и до 22 мая т. г. находился под стражей; по освобождении подчинен строгому надзору полиции. Привлеченный в окт. 1879 г. к дознанию по делу о 53-ми лицах, снова арестован и освобожден под поручительство. По выс. пов. 8 июля 1881 г. дело о нем разрешено в администр. порядке с освобождением его от ответственности. Продолжал состоять под надзором полиции.

Справки (П. Лобанов, Ю. Богданович, А. Иванчин-Писарев, Е. Лазарев, М. Лешерн-фон-Герцфельдт).—Справ. листок.

Лобанов, Хрисанф Николаевич, студент Мед.-Хир. ак-ии. Воспитывался в Иркутск. гимназии. В 1873 г. вместе с ним жил бывш. вольнослушатель Моск. технич. уч-ща Ив. Чернявский. Обыскан 9 марта 1873 г. и привлечен к дознанию в связи с делом о тайной студенческ. кассе в Москве. По выс. пов. 7 марта 1874 г. дело о нем прекращено. Окончил Мед.-Хир. ак-ию со званием лекаря. Впоследствии доктор медицины. Умер в октябре 1888 г.

Справка (Ив. Чернявский).—Доклады 1874 г.—Справ. листок.—Медиц. список.—С. Венгеров, Источники.—Его же, Список.

Лобанчук, Петр Федорович—см. П. Ф. Лобанев-Лобанчук-Гудзь.

Лобач-Жученко, Петр (Демьянович?), дворянин. Род. ок. 1859 г. Не окончил курса Полтавск. гимназии. Служил в Полтавской железно-дор. мастерской. Арестован 11 дек. 1876 г. в Кременчуге со связкою запрещен. книг, полученных от Джеджелей. Содержался в Полтавск. тюремн. замке. Привлечен к дознанию по обвинению в хранении запрещен. книг. По выс. пов. 4 сент. 1877 г. дело о нем прекращено.

Справка (П. Лобач-Жученко).—Доклады 1877, II, 250—251.—Справ. листок.

Лобковский, Иван Христофорович, сын дьякона. Род. в Херсонск. (Харьковск.?) губ. ок. 1853 (?) г. Был сельским учителем в м. Кантакузовке (Ананьевск. у., Херсонск. губ.). Принимал участие в революц. кружках в Харькове и Одессе; знаком с И. Ковальским, Желтоновским и др. Находился под негласн. надзором в Харькове с 19 авг. 1875 г. Арестован в сент. 1875 г. в Харькове. Привлеченный к дознанию, возникшему в июле 1875 г. в Херсонск. губ., по обвинению в принадлежности к противозакон. сообществу и в распространении запрещен. книг, дал откровенные показания. В окт. 1875 г. отправлен в Одессу в распоряжение местн. жанд. управления. По выс. пов. 10 марта 1877 г. дело о нем разрешено в администр. порядке с высылкою его под надзор полиции в одну из отдаленных губерний России. По распоряжению м-ра внутр. дел выслан в Архангельск. губ. С 10 июля 1877 г. водворен в Мезени, где находился и в 1880-х г.г.

Справки (Ф. Волховский, С. Линицкий, Охременко, Ф. Прозоровский, А. Селиванов, Н. Судзиловский, М. Супруненко, Чудновский, Шпаченко, Яхненко).—Доклады 1877, I, 81—86, 118.—Ведомости: по Харьк. губ. (1875); по Арханг. губ. (1877—79).—Справ. листок.—Список 1886 г.

Ц. Мартыновская, «Кат. и Сс.» 1928, VIII—IX (45—46), 85 сл., 93 (И. М. Ковальский и первое вооруженное сопротивление в Одессе).

Лобов, Александр Александрович, шт.-капитан артиллерии, из дворян Тамбовск. губ. Род. ок. 1843 г. Учился в Михайловск. артиллерийск. уч-ще в Петербурге, где был учеником П. Л. Лаврова, школьного товарища его отца. Близкий человек в семье П. Л. Лаврова. По окончании училища был в Горном инст-те. Прикомандирован к Окружной комиссии в Петербурге и числился младшим артиллер. приемщиком при Уральск. горн. заводах. В 1869 г. ездил за границу с целью ознакомления с горными заводами Саксонии и Силезии. Познакомившись за границей с эмигрантами, сошелся в Петербурге по возвращении с революц. деятелями (Гончаров, Натансон, Берви и др.). В конце 1872 г. снова уехал за границу; жил сначала в Вене, где слушал лекции по медицине, а потом в Париже и Цюрихе. На его имя русскими эмигрантами был куплен в Цюрихе дом, в котором помещалась столовая, библиотека, где происходили собрания, и т. п. По возвращении в Россию был арестован 11 окт. 1873 г. в Петербурге, в виду непрекращавшихся сношений с эмигрантами и в частности с П. Л. Лавровым. Заключен 12 окт. 1873 г. в Петропавловск. крепость, где содержался до 28 марта

1874 г. Привлечен к дознанию. В январе 1874 г. уволен со службы. В виду отсутствия достаточных юридическ. данных для предания суду, дело о нем по выс. пов. 21 февр. 1874 г. разрешено в администр. порядке с высылкою его из Петербурга и с подчинением негласн. надзору. Выслан в Воронеж. В 1874 г. привлекался к дознанию по делу о пропаганде в империи (193). В 1876 г. получил разрешение выехать в Сербию, где принял участие в сербо-турецкой войне. В 1880-х г.г. продолжал находиться под надзором. За принадлежность к «Общ-ву Красн. Креста «Народной Воли» по выс. пов. 5 окт. 1883 г. подчинен гласн. надзору на два года с ограничением места жительства.

Справка (Румянцев).—Доклады 1874 г.—Справ. листок.—Список 1852—1879 г.г., л. 36.—Голицын, Десятая глава, 115.—Обзоры, III, 81; VII, 68.

А. Тверитинов, Воспоминания, 10.—М. П. Сажин, Воспоминания (Ук.).—К. Котов, Записки землевольца, 21.—Старик [С. Ковалик], «Был.» 1906, X, 25 (Движение 70-х г.г. по Большому процессу).

Лобов, Иван Николаевич, саратовск. мещанин. Род. ок. 1857 г. В сред. 1870-х г.г. принадлежал в Саратове к револ. кружку, организованному Ширяевым. В конце 1876 г. известил участников кружка, живших вне Саратова, о происшедших арестах. Привлечен к дознанию, возникшему в янв. 1877 г. в Саратове, по обвинению в пропаганде. По выс. пов. 14 июня 1878 г. дело о нем прекращено.

Доклады 1878, II, 310—317.—Справ. листок.

[И. И. Майнов], Революц. кружки в Саратове, 19.—«Был.» (загр.) IV (1903), 9 (Из жизни саратовских кружков).

Лобойко, Эразм Владимирович, сын надворн. советника, смотрителя богоугодн. заведений в Херсоне. Род. ок. 1857 г. Учился в Херсонск. гимназии, из которой в 1874 г. перешел в Одесск. реальн. училище. Привлечен к дознанию в янв. 1876 г. по обвинению в распространении запрещенных книг (снабжал ими учительниц Ананьину и Архидьяконскую). По выс. пов. 28 авг. 1876 г. дело о нем разрешено в администр. порядке с подчинением его двухнедельному аресту и с отдачею потом под негласн. надзор полиции без воспрещения продолжения учения. Со 2 ноября 1876 г. подчинен надзору в Петербурге, куда он приехал, выйдя из 6-го класса реальн. училища, для поступления в Строительное уч-ще при м-ве внутр. дел. Для отбывания воинск. повинности поступил вольноопределяющимся в 86-й пех. Вильманстрандский полк, стоявший в Старой Руссе. Принимал участие в делах землевольч. типографии в 1878 г. Близкий человек к В. Д. Дубровину. Арестован 16 дек. 1878 г. в Старой Руссе вместе с Дубровиным и с 26 февр. 1879 г. заключен в Петропавл. крепость; освобожден из крепости по болезни с отдачею на поруки матери 13 дек. 1879 г. По делу Дубровина привлекался в качестве свидетеля, но должен быть предан суду за принадлежность к социально-революционному сообществу, раскрытому после убийства Мезенцова (дело Адриана Михайлова, Коленкиной и др.). По освобождении из крепости увезен матерью в Николаев; на пути умер от туберкулеза 16 дек. 1879 г. в Москве, в Басманном отделении больницы для чернорабочих.

Справка (Ивановский, Ст. Мальский, Я. Стефанович).—Доклады 1876, II, 231—234. 1880, II, 674—692.—Справ. листок.—Ведомость по Петерб. градоначальству (1876—1878).—Список 1879—1884 г.г., л. 2.

«Земля и Воля» III (1879) (Наши домашние дела) (Революц. журналистика 70-х г.г., 300). — «Ист.-Рев. Сборник» III (1926) (Ук.) (А. Санин, К ранней истории русского марксизма).

Ловейко, Михаил Иоакинфович, дворянин. Род. ок. 1857 г. в с. Алексеевском (Смоленск. у. и губ.). Окончил Смоленск. гимназию. В 1878 г. был студентом 2-го курса Мед.-Хир. ак-ии. Обыскан и арестован в виду устройства им, вместе с студентами Спижарным и Прокофьевым, 25 ноября 1878 г. в Петербурге собрания учащейся молодежи под видом студенческой вечеринки. При обыске найдена запрещ. литература и компрометирующая его переписка с В. Казас. По распоряж. м-ра внутр. дел от 2 апр. 1879 г. выслан из Петербурга в Вологодск. губ. под гласн. надзор полиции. С 8 февр. 1879 г. водворен в Кадникове, где вращался в обществе политич. ссыльных. Неоднократно ходатайствовал об освобождении его из-под надзора и о дозволении продолжения образования. В авг. 1880 г. получил разрешение продолжать образование в Казанск. ун-те. В 1883 г. находился под надзором и был студентом 3-го курса юридич. фак-та Казанск. ун-та.

Справки (М. Ловейко, В. Казас, Д. Прокофьев, И. Спижарный).—Ведомость по Вологодск. губ. (1879).—Дело Деп. полиции V, № 3830 (1883).

«Ист.-Рев. Сборник» III (1926) (Ук.). (А. А. Санин, К ранней истории русского марксизма).

Ловчинский, Иван, дворянин, обер-офицерск. сын. Род. ок. 1858 г. Привлекался к дознанию в февр 1876 г. в Павлограде (Екатеринославск. губ.) по делу о распространении книг революц. содержания. По выс. пов. 17 февр. 1877 г. дело о нем разрешено в администр. порядке с подчинением его трехмесячному тюремн. заключению, с учреждением затем надзора полиции и с ограничением места жительства.

Доклады 1877, I, 54—56.—Справ. листок.

Логвенов, Петр Иванович, потомств. дворянин, канцелярск. служитель. Род. в 1860 г. Окончил курс уездн. училища. Служил в контрольной палате в Твери; потом—писцом в конторе пароходства «Самолет» в Твери. Привлечен к дознанию, возникшему 26 июня 1879 г. в Твери, по обвинению в распространении стихотворения Ольхина «На смерть Мезенцова». По выс. пов. 30 апр. 1880 г. дело о нем, после строгого ему внушения, прекращено.

Доклады 1880, II, 409—412.—Справ. листок.

Логвинов, Михаил Павлович, колл. регистратор. В 1874 г. привлечен к дознанию по делу о пропаганде в империи (193) вследствие получения в Тамбовск. губ. от С. А.

Стопани запрещенных книг. Свидетель по процессу 193-х.

Госуд. преступления, III, 218 (198)

Логинов. Арестован в 1874 г. в Самарской губ. и привлечен к дознанию по делу о пропаганде в империи (193) в виду нахождения при обыске в его бумагах адреса Н. И. Сергеевой.

Справка (Н. Сергеева).

Логовенко, Иван Иванович. Род. ок. 1842 г. в м. Станишеве (Херсонск. губ. и у.). В 1878 г. был боцманматом 2-го Черноморск. флотск. экипажа. Состоял под следствием по обвинению в самовольной отлучке, в неисполнении приказаний командира и в возмущении команды. Дезертировал в авг. 1878 (?) г. со службы. До своего дезертирства был членом революц. кружка в Николаеве, организованного С. Виттенбергом, с которым познакомился во время содержания последнего под стражей на гауптвахте в Николаеве в 1877 г. Принимал участие в подготовке покушения на Александра II в Николаеве. По словам арестованного матроса Ключникова, принимал участие вместе с Свириденко, Морозовским и Коломийцевым в убийстве и ограблении содержателя харчевни Головкова. Арестован 16 авг. 1878 г. в Николаеве, на квартире Виттенберга, с паспортом на имя Василия Петрова. Предан суду и Одесск. военно-окружным судом 6 авг. 1879 г. признан виновным в принадлежности к социально-революционной партии, имевшей целью пропаганду среди матросов и подготовку покушения на Александра II. Приговорен к смертной казни через повешение. 11 авг. 1879 г. повешен вместе с С. Виттенбергом в Николаеве.

Справки (И. Логовенко, Зачной, А. Калюжный, Подмогильный, Сиволодский, И. Сильчевский, И. Щепанский).—Справ. листок.—Свод указаний (Ук.).—Календарь «Народн. Воли», 147.—Бурцев, За сто лет, II, 100.—Хроника, 83, 280.—Больш. энциклопедия, XXI.—Б. Глинский, Револ. период, II, 300.—В. Бурцев, Календарь (Ук.).

Э. Серебряков, Очерки по истории «Земли и Воли», 47 сл.—С. Степняк-Кравчинский, Собрание сочинений, II, 125 (Подпольная Россия).—В. Богучарский, Из истории политич. борьбы (Ук.).—Н. Ашешев, А. И. Желябов, 44.—О. Аптекман, Земля и Воля (Ук.).—В. Левицкий, Партия «Нар. Воли», 57.—Л. Тихомиров, Воспоминания (Ук.).

«Набат» № 3—5 (1879), 24 (Письмо в редакцию).—«Народн. Воля» I (1879) (Письмо С. Виттенберга) (Литература парт. «Нар. Воля», 11)—«Нар. Воля» II (1879) (Передовая) (Там же, 84).—Н. Виташевский, «Был.» 1906, II, 227 (Первое вооруженное сопротивление).—«Был.» 1906, VIII, 275, 276, 277, 278 (Письмо г. Курицына и ответ редакции).—А. Семенов, «Был.» XXXIV (1925), 65 сл. (С. Виттенберг).—А. Дрезен, «Кат. и Сс.» 1927, II (31), 62 сл. (Матросы в революц. движении 70-х г.г.).—И. Ювачев, «Морск. Сборник» 1927, X, 79—80 (Из воспоминаний старого моряка).—С. Лион, «Кат. и Сс.» 1928, VIII—IX (45—46), 71 (Первая вооруженная демонстрация).—М. Морейнис, «Кат. и Сс.» 1929, VII (56), 51, 54—60, 64—67 (С. Виттенберг и процесс 28-ми).

Лозинский, Александр, бывш. воспитанник Полтавск. гимназии. Обыскан 26 февр. 1879 г. вместе с Сегалем по подозрению в хранении революц. изданий.

Справка (Сегаль).

Лозинский, Александр Устинович.

См. «восьмидесятые годы».

Лозинский, Мелентий Платонович, сын священника. Род. ок. 1855 г. в с. Рачки (Брацлавск. у., Подольск. губ.). С 1866 г. по 1871 г. учился в Тульчинск. дух. сем-рии; с 1871 г. по 1876 г.—в Подольской дух. сем-рии. Вышел из 4-го класса семинарии с целью поступить в Новороссийск. ун-т. В 1876 г. служил добровольцем в сербских войсках во время сербо-турецкой войны. По призыву 1877 г. принят в воен. службу и служил в 46-м запасн. пехотн. батальоне, исполняя обязанности батальонного писаря. 4 июня 1879 г., находясь в окрестностях Гайсина (Полтавск. губ.), распространял среди крестьян воззвания на украинском языке. При обыске по этому делу у него найдена прокламация к солдатам. Арестован 14 июня 1879 г. и заключен в Каменец-Подольск. тюрьму. Во время препровождения в тюремн. замок, выхватив ружье у солдата, пытался 9 июля 1879 г. бежать, но был задержан. 15 янв. 1880 г. препровожден в Киев и по распоряжению киевск. ген.-губернатора предан суду. Киевск. военно-окружн. судом 23 февр. 1880 г. признан виновным в принадлежности к тайному противоправит. сообществу, в составлении и в распространении воззваний и в нападении на военный караул; приговорен к смертн. казни через повешение. Приговор приведен в исполнение 6 (5?) марта 1880 г. в Киеве.

Справка (М. Лозинский).—Справ. листок.—Календарь «Нар. Воли», 141.—Бурцев, За сто лет, II, 104.—Хроника, 130. — Больш. энциклопедия, XXI.—В. Бурцев, Календарь (Ук.).

М. Фроленко, Записки семидесятника (Ук.).—«Листок «Нар. Воли» I (1880) (Некрологич. известие) (Литература парт. «Нар. Воля», 225).

Лозицкий, Владимир Григорьевич, дворянин. Привлекался в 1876 г. к дознанию по делу о возникшем в Елизаветграде преступном сообществе по обвинению в доставлении члену сообщества В. Костюрину подложного вида на жительство на имя студента Киевск. ун-та Свириденко. По выс. пов. 26 июля 1876 г. дело о нем прекращено за недостатком улик.

Доклады 1878, II, 426—430.—Справ. листок.

Лозянов, Павел Тимофеевич, сын дьячка. Род. ок. 1857 г. в Днепровск. у. (Таврической губ.). Не окончил духовн. сем-рии; был вольнослушателем Новороссийск. ун-та. Принимал участие в киевск. револ. кружке в 1879 г. Арестован в Киеве в 1879 г. и 14—26 июля 1880 г. по делу М. Р. Попова и др. судился Киевск. военно-окружн. судом; приговорен к каторжн. работам в рудниках на 13 лет и 4 мес. В февр. 1881 г. прибыл на Кару, где отбывал каторжн. работы. В 1887 г. выпущен в вольную команду. В 1892 г. поселен в Якутск. области. Умер в 1903 г. в Якутске.

Справки (Н. Подревский, В. Позен, Райко).—Справ. листок.—Список псевдонимов.—Свод указаний (Ук.).—Обзор, III, 27.—Хроника, 128.—Больш. энциклопедия, XXI.

Я. Стефанович, Дневник карийца, 6 сл.—Л. Дейч, 16 лет в Сибири (Ук.).—Кара и другие тюрьмы, 257 (И. Жук-Жуковский, Мартиролог Нерчинской каторги).

«Вольн. Слово» № 48 (1882), 6 (Зверства над политич. заключенными).—Г. Осмоловский, «Был.» 1906, VI, 62, 64, 65, 72—74 (Карийская трагедия).—М. Попов, «Мин. Годы» 1908, II, 177 сл., 190 (Из моего прошлого).—

П. Т. Лозянов.
С фотогр. 1880 г.
Из собр. Муз. «Каторга и Ссылка».

Г. Осмоловский, «Мин. Годы» 1908, VII, 138 (Карийцы).—«О минувшем». Сборник (1908), стр. 3,51 сл. (М. Попов, *Военный суд в Киеве в 1880 г.*).—Н. Виташевский, «Гол. Мин.» 1914, VIII, 116 (На Каре).—Ю. Стеклов, «Кат. и Сс.» VI (1923), 76, 78 (Воспоминания о якутской ссылке).—В. Н. Катин-Ярцев, «Кат. и Сс.» 1925, III (16), 137—139 (В тюрьме и ссылке).

Лойко, Иван Маркович, из крестьян. Род. ок. 1856 г. Учился сначала в Острожск. гимназии, потом в Житомирской. В 1874—1875 г.г. участвовал в житомирск. революц. кружке, организованном Вольфсоном. По окончании гимназии поступил в Мед.-Хир. ак-ию, из которой в дек. 1876 г. перешел в Ново-Александрийск. ин-т сельск. хозяйства и лесоводства. В 1879 г. принимал деятельн. участие в революц. пропаганде в Варшаве; жил на одной квартире с Варынским. Арестован 17 февр. 1879 г. и привлечен к дознанию по делу о пропаганде (дело 137-ми). По выс. пов. 2 апр. 1880 г. дело разрешено в администр. порядке с высылкою его в Зап. Сибирь под надзор полиции. В 1881 г. находился в ссылке в Ишиме (Тобольск. губ.). В нач. 1882 г. выслан в Ялуторовск. Умер.

Доклады 1880, I, 64—135.—Справ. листок.—Дела Деп. полиции V, № 789 (1881), № 798 (1881), № 996 (1881).

Л. Дейч, За полвека, I, 74.—И. Волковичер, Начало социалистич. рабочего движения в русской Польше, I (Ук.).—Л. Лойко, От «Земли и Воли» к ВКП (б). Воспоминания. М., 1929.—И. Белоконский, Дань времени (Ук.).

«Листок «Нар. Воли» II (1880) (Хроника преследований) (Литература парт. «Нар. Воля», 258).—«Набат» IV (1884), 2—3 (Внутреннее обозрение).—И. Белоконский, «Кат. и Сс.» 1927, II (31), 149 (К истории политич. ссылки 80-х г.г.).

Лойко-Квашнина, Лидия Павловна.
См. «восьмидесятые годы».

Ломейер, Александр Карлович, сын чиновника. Привлечен к дознанию в Одессе по делу Южно-Российск. рабоч. союза Е. Заславского. Обязан подпискою о неотлучке. По постановлению особ. прис. Сената в февр. 1877 г. дело о нем прекращено.
Южно-русские союзы (Ук.).

Ломоносов, Петр Андреевич, сын священника слоб. Ореховка (Медведицк. окр., Земли в. Донского). Род. ок. 1856 г. в Области в. Донского. Учился в Саратовск. духовн. сем-рии; принимал участие в 1874 г. в местном ученическ. революц. кружке. Посещал сапожную мастерскую Пельконена в Саратове; получил на сохранение часть листов, отпечатан. в типографии Мышкина. После обыска в мастерской 31 мая 1874 г. успел скрыться и уехал в сред. июня т. г. в Николаевск, к врачу Кадьяну, под фамилией гимназиста Белкина. Д-р Кадьян устроил его сначала на хуторе, а после обыска 7 июля т. г. дал ему денег и помог скрыться. Арестован 15 июля 1874 г. в Хвалынске. Привлечен к дознанию по делу о пропаганде в империи и 5 мая 1877 г. предан суду особ. присутствия Сената по обвинению в участии в противоправит. сообществе (процесс 193-х). 23 янв. 1878 г. признан виновным во вступлении в противозакон. сообщество со знанием его преступн. целей и приговорен к ссылке на житье в отдаленные губернии, кроме сибирских, при чем суд ходатайствовал о вменении ему в наказание предвар. содержания под стражей.

П. А. Ломоносов.
С фотогр. 1878 г.
Из собр. Муз. «Каторга и Ссылка».

Принимал участие в демонстрации в Петербурге при похоронах Подлевского 24 февр. 1878 г. По выс. пов. 11 мая 1878 г. ходатайство суда удовлетворено; по распоряжению

же м-ра внутр. дел выслан на родину под надзор полиции с воспрещением отлучек и с ограничением места жительства. За участие в демонстрации при похоронах Подлевского подлежал высылке в Вологодск. губ., но не был разыскан.

Справка (Войнаральская).—Доклады 1878, I, 228—241.—Справ. листок.—Список 1883 г., I, стр. 54.—Бурцев, За сто лет, II, 91.

Стенограф. отчет, 483, 529—538, 568, 584—591, 603—605.—Госуд. преступления, III, 184—191 (168—174), 223 (203), 225 (205), 231—232 (210—211), 263 (239), 313 (285), 321 (293), 327 (298), 330 (301).—Л. Зотов, Саратовская охранка, 64.—Н. Бух, Воспоминания, 55.

Старик [С. Ковалик], «Был.» 1906, X, 29 (Движение 70-х г.г. по Большому процессу).—Саратовец [И. Майнов], «Мин. Годы» 1908, I, 270 (Саратовский семидесятник).—С. Чудновский, «Мин. Годы» 1908, V—VI, 373 (Из дальних лет).

Ломоносов, Яков Андреевич, сын священника слоб. Ореховки (Медведицкого окр., Земли в. Донского). Род. в 1852 г. в области в. Донского. Окончил Саратовск. дух. сем-рию и поступил в Мед.-Хир. ак-ию. В 1874 г. привлечен к дознанию по делу о пропаганде в империи (193), вследствие близких отношений с уличенными в пропаганде Воронцовым и Главдзевичем, участия в запрещ. сходках и знания о существовании преступного сообщества. По выс. пов. 19 февр. 1876 г. дело о нем разрешено в административн. порядке с подчинением его особому надзору полиции; подчинен надзору в Петербурге со 2 апр. 1876 г. В 1878 г. окончил ак-ию со званием лекаря. Был врачом в Камышине (Сарат. губ.). По выс. пов. 22 мая 1879 г., согласно его ходатайству, освобожден от надзора. Умер до 1900 г.

Справки (Иваницкая, Е. Пелопидов, Попов, К. Пругавина, Эйгоф).—Доклады 1876, I, 21; 1879, II, 315—317.—Справ. листок.—Ведомости: по Петерб. градоначальству (1876—1878); по Петерб. губ. (1877).—Медиц. список.

Госуд. преступления, III, 184 (168), 235 (214).—Л. Зотов, Саратовская охранка, 68.—Н. К. Бух, Воспоминания, 55, 178.—Старик [С. Ковалик], «Был.» 1906, X, 28 сл. (Движение 70-х г.г. по Большому процессу).

Лоначевский-Петруняка, Александр. В 1870-х г.г.—директор ремесленного уч-ща в Киеве. По агентурн. сведениям, состоял в совете общ-ва «Громада», помогал материально украинофильск. кружкам и вел пропаганду среди учащейся молодежи.

Дело Деп. полиции V, № 176 (1881).—Свод указаний (Ук.) («Был.» 1907, VI, 123, 135).

Лонгинов, Арсений. Род. ок. 1856 г. В 1874 г.—воспитанник Харьковск. дух. сем-рии. В апр. 1874 г. принимал участие в собраниях революц. кружка в Харькове, организованного С. Ф. Ковальком. Привлечен в 1874 г. к дознанию по делу о пропаганде в империи (193). По выс. пов. 19 февр. 1876 г. освобожден от взыскания по недостатку улик. Свидетель по процессу 193-х.

Доклады 1876, I, 40.—Справ. листок.

Стенограф. отчет, 252—257.—Госуд. преступления, III, 101—102 (92).

Лопарев, из крестьян Архангельск. губ. В 1878 г. в связи с обнаружением в г. Вытегре газеты «Начало» заподозрен в ее распространении.

Справка (В. Сотков).

Лопатин, Всеволод Александрович, колл. регистратор, дворянин, брат Германа А-др.

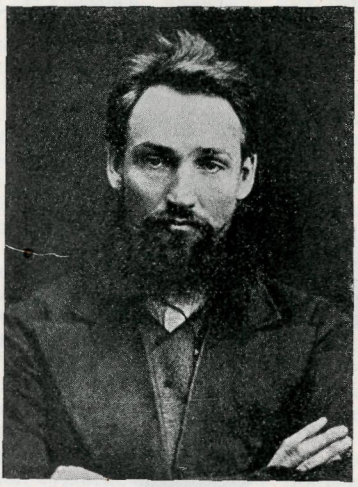

В. А. Лопатин.

С фотогр. 1878 г.
Из собр. Муз. «Каторга и Ссылка».

Лопатина. Род. в 1848 г. (в Нижнем-Новгороде?). Учился в Ставропольской, а потом в Тифлисской гимназиях; в 1866 г. поступил на медицинск. фак-т Моск. ун-та. Участник кружка самообразования, организованного Ф. Волховским; принимал участие в студенческих волнениях 1869 г. Арестован 16 апр. 1869 г.; в нач. мая исключен из ун-та, а в середине мая т. г. выслан на родину, в Ставропольск. губ., под надзор полиции; 5 ноября 1871 г. освобожден от надзора. В нач. 1870-х г.г. принадлежал к одесск. кружку чайковцев; был в близких отношениях с Ф. В. Волховским. Весною 1873 г. приехал в Киев, вошел в кружок Аксельрода, близкий к чайковцам, и вел пропаганду в артелях. Осенью 1874 г. был в Москве, предпринял освобождение Ф. В. Волховского из Московск. тюрьмы и был арестован 21 ноября 1874 г. при неудавшейся попытке его освобождения. Содержался в Доме предварит. заключения. Предан 5 мая 1877 г. суду особ. прис. Сената по обвинению в содействии в побеге Ф. Волховского (процесс 193-х). Удален из залы заседаний 10 ноября 1877 г. за отказ отвечать на вопросы суда. Приговором 23 янв. 1878 г. признан виновным и присужден к лишен. всех особ. прав и преимуществ и к ссылке на житье в одну из отдаленных губерний, кроме сибирских, с воспрещением отлучек в течение года и шести месяцев; при чем суд ходатайствовал о вменении ему в наказание предварительного содержания под стражей. По выс. пов. 11 мая 1878 г. ходатайство суда удовлетворено. Выбыл из Петербурга на Кавказ, в Ставрополь. По распоряжению же м-ра

внутр. дел от 30 июля 1878 г. выслан под гласн. надзор полиции в Вятск. губ. С 23 ноября 1878 г. водворен в Вятке. До 1896 г. был секретарем Саратовско-Астраханск. губ. акцизного управления. В марте 1896 г. выбыл из Саратова, где состоял под негласн. надзором, в Киевскую губ. В 1900-х г.г. проживал в Вильно, где служил на железной дороге. Умер после 1917 г.

Нечаевск. дело (III Отдел.).—Справки (Ек. Иванова, Ф. Лермонтов, М. Малиновская, С. Озеров, И. Смирнов).—Дело Деп. полиции V, № 3639 (1883).—Доклады 1878, I, 228—241.—Справ. листок.—Ведомость по Вятской губ. (1878—1879).—Список 1883 г., III, стр. 23.—Бурцев, За сто лет, II, 82, 91.—В. Бурцев, Календарь (Ук.).

Стенограф. отчет, 4, 374, 448—450.—Госуд. преступления, III, 2—3 (2), 258—259 (235—236), 266 (243), 319 (290), 325 (296), 327 (298), 330 (301).—Н. Морозов, Повести моей жизни, II, 132 сл.—Г. А. Лопатин. Автобиография (Ук.).—О. Аптекман, Земля и Воля (Ук.).—П. Аксельрод, Пережитое, 102.—В. Перовский, Воспоминания, 76.—Л. Тихомиров, Воспоминания (Ук.).

«Прав. Вестн.» 1871, №№ 156, 159, 160 (Судебный отчет).—С. Богданов, «Был.» 1906, XI, 108 (Пом. прис. поверенного Е. С. Семяновский).—С. Чудновский, «Мин. Годы» 1908, V—VI, 361, 373 (Из дальних лет).—Н. А. Морозов, «Гол. Мин.» 1913, XII, 160—161 (Повести моей жизни).—В. Лопатин, «Гол. Мин.» 1914, IV, 217—221 (Освобождение Ф.В. Волховского).—А. Успенская, «Был.» XVIII (1922), 27—28 (Воспоминания шестидесятницы).—О. Аптекман, «Был.» XIX (1922), 125 сл. (Флеровский-Берви и чайковцы).—И. М., «Кат. и Сс.» 1925, III (16), 223 (А. Л. Блек).—В. Перовский, «Кат. и Сс.» 1925, IV (17), 68 (Мои воспоминания).—А. Якимова, «Кат. и Сс.» 1927, VIII (37), 8 сл. (Большой процесс).

Лопатин, Герман Александрович.

См. «восьмидесятые годы».

Лопатин, Николай Константинович, дворянин. Род. в Вятск. губ. 10 сент. 1850 г. В 1868 г. окончил Вятскую гимназию и поступил в Мед.-Хир. ак-ию. Летом 1871 г. жил в Петербурге на общей квартире, хозяйкой которой была Ольга Шлейснер, вместе с Перовской, Натансоном, Чайковским и др. Входил в первоначальный кружок Натансона, организованный в 1871 г., из которого впоследствии образовался кружок чайковцев. Переехав в Киев, примкнул к киевск. кружку чайковцев. Был студентом медиц. фак-та Киевск. ун-та. Арестован в 1877 г. в Киеве в связи с делом Дейча и Стефановича; опознан, как лицо, приходившее на их конспиративную квартиру. По распоряжению киевского ген.-губернатора от 29 июля 1877 г., в виду политическ. неблагонадежности, подчинен в Киеве особому надзору полиции. В 1877 г. привлекался к дознанию, возникшему в окт. т. г. в Полтавск. губ., по обвинению в распространении запрещен. книг. По выс. пов. 6 апр. 1878 г. дело о нем прекращено за недостатком улик. Принимал деятельное участие в марте 1878 г. в студенческ. волнениях в Киеве и по выс. пов. 31 марта 1878 г. выслан из Киева под гласн. надзор полиции в Вологодск. губ. С 15 апр. 1878 г. водворен в Вел. Устюге. Согласно предложения м-ра внутр. дел от 17 июля 1879 г. переведен под надзор полиции в Казань. Окончил ун-т в 1880 г. со званием лекаря. В нач. 1900-х г.г.— военный врач в Кобрине (Гродненск. губ.). Умер в 1906 г. в Закавказье.

Справки (О. Натансон, Юрьев).—Доклады 1877, I, 174—185.—Справ. листок.—Ведомости: по Киевск. губ. (1877—1878); по Вологодск. губ. (1878—1879); по Казанск. губ. (1879).—Свод указаний (Ук.) («Был.» 1907, VI, 140, 141).—Бурцев, За сто лет, II, 77.—Медиц. список.—С. Венгеров. Список.—Его же, Источники.

О. Аптекман, Земля и Воля (Ук.).—Н. Чарушин, *О далеком прошлом* (Ук.).—В. Перовский, Воспоминания, 51.

«Голос» 1879, № 243 (Судебная хроника).—Ад. Бялобесский, «Был.» 1906, VIII, 202 (Из прошлого).—О. Аптекман, «Был.» XIX (1922), 125 сл. (Флеровский-Берви и кружок чайковцев).—«Ист.-Рев. Сборник» III (1926) (Ук.) (В. Невский, В. П. Обнорский).—А. Корнилова-Мороз, «Кат. и Сс.» 1926, I (22), 24 сл. (С. Перовская и основание кружка чайковцев).—А. Якимова, «Кат. и Сс.» 1927, VIII (37), 10 сл. (Большой процесс).

Лопатин, Николай Николаевич, дворянин, двоюродный брат Г. А. Лопатина. Род. в Смоленск. губ. ок. 1856 г. Во втор. пол. 1870-х г.г.—студент ветеринарного отделения Мед.-Хир. ак-ии. Весною 1878 г. поселился в рабочей артели фабрики Торнтона в Петербурге с целью пропаганды. Вместе с Плехановым и др. принимал участие в организации рабочих забастовок в феврале—марте 1878 г. В янв. 1878 г., по агентурным сведениям, приезжал в Москву для организации демонстрации учащихся. Арестован и по выс. пов. 12 апр. 1878 г. за противоправит. пропаганду выслан из Петербурга в административ. порядке под гласн. надзор полиции в Архангельск. губ. Водворен с 26 апр. 1878 г. в Шенкурске. По другим сведениям, привезенный в мае 1878 г. в Холмогоры, бежал, но вскоре был пойман. Проживая под надзором в Шенкурске, был привлечен к дознанию, возникшему 17 авг. 1878 г., по обвинению в устройстве вместе с другими ссыльными 11 авг. т. г. «иллюминации» по поводу убийства Мезенцова. По выс. пов. 29 ноября 1878 г. дело о нем разрешено в административ. порядке с высылкою его в Вост. Сибирь. По распоряжению м-ра внутр. дел от 5 янв. 1879 г. отправлен из Шенкурска в Сибирь; водворен в Балаганске (Иркутск. губ.); затем переведен в Верхоленск (Иркутск. губ.); за отказ от присяги в 1881 г. должен быть отправлен в Якутск. область. Бежал 15 дек. 1881 г. из Верхоленска и скрылся за границу. В 1800-х г.г. проживал в Женеве. В 1888 г. подал прошение о помиловании и получил разрешение вернуться в Россию.

Справки (Буланов, Гр. Мачтет, Г. Перчанкин, В. Петров, С. Скорбный, П. Соковнин).—Дело Деп. полиции V, № 1939 (1882).—Доклады 1878, III, 615—620.—Справ. листок.—Ведомость по Архангельск. губ. (1878—1879).—Календарь «Нар. Воли», 157, 159.—Список 1883 г., I, стр. 54.—Обзор, III, 37.—Бурцев, За сто лет, II, 95, 109.—Хроника, 29, 203.—В. Бурцев, Календарь (Ук.).

Н. Лопатин, «Der Socialdemokrat» (Цирюх) 1882, № 32 (Статья о ссылке и побеге) («Вольн. Слово» № 43 (1882), 5).

В. Короленко, *История моего современника*, II, 118 сл.—Л. Тихомиров, Воспоминания (Ук.).

«Набат» 1878, стр. 27 сл. (Отчет).—«Община» VI—VII (1878), 16 (Из Петербурга).—«Начало» II (1878) (Разные известия) (Революц. журналистика 1870-х г.г., стр. 64).—«Набат» IV (1881), 2—3 (Внутреннее обозрение).—«Вольн. Слово» № 43 (1882), 5 (Список 59-ти полигич. ссыльных).—

«Был.» (загр.), 57(Хроника револ. борьбы).—Н. Васильев, «Мир Бож.» 1906, VII, 70, 73 сл. (В 70-е годы).—М. Попов, «Был.» 1907, V, 300, 301 (Из моего революцион. прошлого).—М. Р. Попов, «Гол. Мин.» 1919—1920 г.г., стр. 76 сл. (К истории рабочего движения в конце 70-х г.г.).—Группа «Освобождение Труда». Сборник I (Ук.) (Л. Дейч, Письма П. Б. Аксельрода). — И. Белоконский, «Кат. и Сс.» 1927, II (31), 150 (К истории политич. ссылки 80-х г.г.).

Лордкипанидзе, Антон, князь. Род. ок. 1847 г. Содержал в Кутаисе библиотеку. Принадлежал к революц. кружку, образованному в 1875 г. на Кавказе. Привлечен к дознанию, возникшему в окт. 1876 г., по делу о революц. пропаганде в Тифлисск. и Кутаисск. губ., по обвинению в знании о существовании революцион. кружка и в недонесении. По выс. пов. 26 июля 1878 г. дело о нем разрещено в администр. порядке с заключением в тюрьму в течение месяца.

Справки (Н. Кипиани, В. Лособеридзе).—Доклады 1878, II, 398—410.—Справ. листок.

Лордкипанидзе, Елена, участница революц. кружка на Кавказе, основанного в 1875 г.

Справка (Н. Кипиани).

Лорич, Кузьма, рабочий в Терновской экономии (Таврич. губ.) у землевладельца Куликовского. В июне 1875 г. при обыске отобрана у него брошюра «О мученике Николае», полученная им от крестьянина Наума Посошенко. В сент. 1875 г. дело о нем по выс. пов. прекращено.

Справка (К. Лорич).

Лосев, крестьянин. В 1870 г. состоял рабочим при химической лаборатории Земледельческ. ин-та в Петербурге. Арестован в окт. 1870 г. за устройство 4 окт. 1870 г. собрания, на котором присутствовали студенты и проф. Энгельгардт и Лачинов.

Справка (Лосев).

Лосев, Григорий, бывш. студент Технологическ. ин-та в Петербурге. Принадлежал к кружку долгушинцев, но по делу их не привлекался. Привлечен к дознанию по делу о распространении воззваний, производившемуся в 1874 г. в Петербурге.

Справка (Г. Лосев).

Лосев, Николай Дмитриевич, сын священника с. Карцево-Покровского (Ливенск. у., Орловской губ.). В 1877 г. проживал в Петербурге. Подозревался в политическ. неблагонадежности, в виду близкого его знакомства с Ек. Соловьевой.

Справка (Н. Лосев).

Лоскутова, Мария Николаевна—девичья фамилия М. Н. Михайловой (см.).

Справка (М. Михайлова).

Лособеридзе (Лосаберидзе), Василий. Проживал в Кутаисе и, по показаниям Ег. Иосселиани, был одним из главных деятелей революц. кружка, основанного в 1875 г. Не привлекался к дознанию по делу о революц. пропаганде в Тифлисск. и Кутаисск. губ., в виду отсутствия прямых доказательств его виновности.

Справка (В. Лособеридзе).

Лособеридзе (Лосаберидзе), Виссарион Васильевич, сын священника. Род. ок. 1851 г. Воспитывался в учительск. сем-рии в Тифлисе. Служил в Кутаисе в библиотеке Лордкипанидзе конторщиком; потом служил в Кутаисск. поземельн. банке. Принадлежал к революц. кружку, организованному на Кавказе в 1875 г.; участник кутаисского кружка. Был в сношениях с Г. Здановичем. По словам Ег. Иосселиани, распространял запрещ. книги. Привлечен к дознанию, возникшему в окт. 1876 г., по делу о революц. пропаганде в Тифлисск. и Кутаисск. губ., по обвинению в знании о революц. кавказск. кружке и в недонесении о нем. По выс. пов. 26 июля 1878 г. дело о нем разрещено в администр. порядке с заключением его в тюрьму в течение месяца.

Справки (В. Лособеридзе, Г. Зданович).—Доклады 1878, II, 398—410.—Справ. листок.

Лотоцкий, Леон, студент Киевск. ун-та. Был заподозрен в 1878 г. в политич. неблагонадежности, в виду рекомендации его Иос. Лимановским Гиллеру.

Справки (Л. Лотоцкий, И. Лимановский).

Лохвицкий (Василий?), студент юридич. фак-та Московск. ун-та. Вследствие политическ. неблагонадежности арестован в Москве 16 марта 1879 г.; освобожден 24 марта т. г. с учреждением негласн. надзора.

Справка (Лохвицкий).

Лохматов—конспиративная кличка в Твери в 1874 г. А. И. Комова (см.).

Госуд. преступления, III, 85 (78).

Лошкарев, Николай Александрович. Род. в Олонецк. губ. Студент Мед.-Хир. ак-ии. В 1877 г. работал кузнецом в кузнице Н. Богдановича в с. Воронино (Торопецк. у., Псковск. губ.). Арестован в Петербурге 4 марта (в ночь на 25 февр.?) 1879 г. Содержался в Литовском замке. В авг. 1879 г. в администр. порядке выслан в Восточн. Сибирь. Жил в Красноярске; в марте 1882 г. переведен в Минусинск; в конце 1880-х г.г. жил под надзором вместе с Вл. Г. Короленко, на сестре которого был женат, в Нижнем-Новгороде.

Справки (Эр. Жеребцов, А. Масютин, Е. Михаэлис, П. Петерсон, В. Шлейснер).—Справ. листок.—Дело Деп. полиции V, № 2288 (1882).—Обзор, IV, 85.

И. Белоконский, Дань времени (Ук.).—В. Короленко, История моего современника, II, 140 сл.—В. Короленко, Письма, I (Ук.).—С. Елпатьевский, Воспоминания, 229.

«Листок «Земли и Воли» I (1879) (Февральские аресты в Петербурге) (Револ. журналистика 70-х г.г., 396).—«Нар. Воля» I (1879) (Хроника преследований) (Литература парт. «Нар. Воля», 62).—«Набат» IV (1881), 2—3 (Внутреннее обозрение).— Ф. Покровский, «Был.» XIII (1918), 3 сл. (В. Г. Короленко под надзором полиции).—П. Лупов, «Север» (Вологда) I (1923), 3—4 (Ссылка В. Короленко в Вятск. край).—И. Белоконский, Кат. и Сс.» 1927, II (31), 140 (К истории политич. ссылки 80-х г.г.).

Лощенова, Евдокия, дочь есаула Уральск. казачьего войска. В нач. 1870-х г.г. слушала лекции в Цюрихск. ун-те и, по агентурн. сведениям, принимала деятельное участие в делах русск. эмиграции.

Справка (Е. Лощенова).

Лощилин, Петр Иосифович, дворянин. Род. ок. 1845 г. За сношения с Зубриловыми привлечен к дознанию, возникшему в марте 1876 г., по обвинению в пропаганде в Ново-

хоперск. у. (Воронежск. губ.) и Хоперском окр. (Обл. в. Донского). По выс. пов. 29 ноября 1878 г. дело о нем прекращено за недостатком улик.

Доклады 1878, II, 602—614.—Справ. листок.

Лощинина, учительница женской гимназии в Владикавказе. В 1878 г. принадлежала в Петербурге к революц. кружку «владикавказцев». Распространяла запрещенные издания, получая их от студента-технолога П. Головченко.

Справки (Лощинина, Буняков).

Лубенец, Тимофей Григорьевич, из мещан. Род. 21 февр. 1855 г. Сельский учитель в 1870-х г.г. в с. Вороньки (Козелецкого у., Черниговской губ.). В 1876 г. привлечен к дознанию по обвинению в распространении запрещ. книг; по выс. пов. дело о нем прекращено. Впоследствии—составитель книг для начального обучения; директор начальных училищ Киевск. губ.

Справка (Т. Лубенец).—С. Венгеров, Источники.—Его же, Список.

Лубинский, граф, студент Института путей сообщения. Заподозрен в политич. неблагонадежности, в виду близких его отношений в 1874 г. к крестьянину Копейкину, имевшему запрещен. книги.

Справка (Лубинский).

Луданов, Николай, причетник. По агентурн. сведениям, в апр.-мае 1879 г. посещал часто квартиру земск. врача Борзенск. у. (Черниговск. губ.) Як. Белого, у которого собирались неблагонадежные в политич. отношении лица.

Справка (Е. Ливченко).

Лудмер, Софья Севастьяновна, мещанка. Род. ок. 1859 г. Была арестована, находилась под стражей в течение 18-ти дней и привлекалась в 1877 г. по делу «Общ-ва друзей» Натансона-Хазова. По выс. пов. 29 ноября 1878 г. дело о ней прекращено.

Доклады 1878, III, 621—649.—Справ. листок.

Лудмер, Яков Севастьянович, мещанин. Род. ок. 1858 г. Привлечен в 1877 г. к дознанию по делу «Общ-ва друзей» Натансона-Хазова. По выс. пов. 29 ноября 1878 г. дело о нем прекращено.

Доклады 1878, III, 621—649.—Справ. листок.

Луканин, Андрей Никифорович, сын священника Пермской губ. Род. ок. 1856 г. Окончил Пермск. дух. семинарию и в 1876 г. поступил в Петровск. Земледельческ. ак-ию в Москве; курса не окончил за неимением средств. В мае 1877 г., проживая на одной квартире с Иуст. Жейцем, был обыскан и привлечен к допросу в связи с делом об «Общ-ве друзей». В 1879 г. был учителем Насауск. сельск. училища (Пермск. у.); был арестован в июне 1879 г. и заключен в Пермск. тюремн. замок по обвинению в чтении и в распространении среди пермских семинаристов запрещен. книг. Дознание о нем было закончено 9 июля 1880 г.

Справки (А. Луканин, Курбатов).

Лукашевич, священник; проживал в мест. Подволочиск (Волынск. губ.). Из дознания об Ильясевиче и Холодкевиче, производившегося в 1874 г., выяснилось его близкое отношение к лицам, занимавшимся тайным перевозом в Россию из-за границы запрещ. книг.

Справки (Лукашевич).

Лукашевич, Александр Осипович, сын австр. подданного. Род. в 1855 г. в экономии

А. О. Лукашевич.

С фотогр. 1878 г.

Из собр. Библ-ки Коммун. Академии.

Кассаля, в Софиевке (Таврич. губ., Днепровск. у.). В 1865 г. поступил в Херсонскую гимназию; вышел в 1872 г. из седьмого класса по болезни. В 1873 г. поступил в Технологич. ин-т в Петербурге; исключен в июне 1874 г. по определению совета за неявку к экзамену. С 1871 г. принадлежал к херсонск. революц. кружку, руководимому Андр. Франжоли; к лету 1873 г. кружок был связан через Ф. Волховского с чайковцами. Летом 1873 г. приехал в Петербург; сблизился с петербургск. кружком чайковцев и в февр. 1874 г. был принят в него членом. Вместе с Вл. Богомоловым и кружком «артиллеристов» (Нефедов, Теплов, Усачев, Аитов) принимал участие с осени 1873 г. в устройстве в Петербурге двух мастерских: столярно-слесарной и потом кузнечной, в которых работал, готовясь итти в народ. 7 марта 1874 г. вместе с Д. А. Аитовым, один из первых, ушел для пропаганды в народ; был во Владимирск. губ. с подложным паспортом. Был в Москве, сошелся с Фроленко; вошел в сношения с московск. революц. кружками; работал в сапожной мастерской Войнаральского; вел пропаганду среди студентов Петровск. Землед. ак-ии. Из Москвы отправился пешком в Нижний-Новгород; вошел в сношения с нижегородск. пропаг. кружком. Поселился в с. Павлове

(Горбатовск. у., Нижегородск. губ.) под фамилией крестьянина А-дра Петр. Коркина; работал сначала у Личадеева, а потом в мае-июне т. г.—в плотничьей артели Данилова. В июле 1874 г. снова был в Нижнем, откуда в августе т. г. с паспортом на имя Петра Ивановича Введенского уехал в Москву; работал в Москве вместе с кружком «кавказцев». В феврале 1875 года принимал участие в выработке устава «Всероссийской социально-революционной организации». В феврале 1875 года поступил в Москве чернорабочим на котельный завод Дангауэра; был известен под фамилией иркутск. мещанина Ст. Иванова. Жил на одной квартире с Сем. Агаповым по паспорту крестьянина Петра Ст. Мудрова. Арестован в Москве, в доме Корсак, 4 апр. 1875 г. С 8 июля 1875 г содержался в Петропавловск. крепости; 19 янв. 1876 г. переведен в Дом предвар. заключения, где находился до 3 ноября 1876 г., после чего переведен опять в Петропавл. крепость. Предан 30 ноября 1876 г. суду особ. прис. Сената по обвинению в составлении противозакон. сообщества, имевшего целью изменение порядка госуд. управления, в участии в нем и в распространении преступных сочинений (процесс 50-ти). Переведен из крепости 15 февр. 1877 г. в Дом предвар. заключения. 14 марта 1877 г. признан виновным в составлении в 1875 г. в Москве противозакон. сообщества и приговорен к лищ. всех прав состояния и к ссылке в отдаленные места Сибири. После суда не был отправлен, так как был еще ранее привлечен к дознанию по делу о пропаганде в империи (193). Предан 5 мая 1877 г. снова суду особ. прис. Сената по обвинению в составлении противозаконн. сообщества и в участии в нем (процесс193-х). 25 ноября 1877 г. удален из залы заседаний за отказ отвечать на вопросы суда. 23 янв. 1878 г. признан виновным во вступлении в противозаконное сообщество со знанием его преступных целей; по совокупности преступлений суд ходатайствовал о ссылке его на житье в Тобольск. губ. С 25 янв. 1878 г. снова заключен в Петроп. крепость. По выс. пов. 11 мая 1878 г. лищен всех прав состояния и присужден к ссылке на поселение в отдаленнейшие места Сибири. 25 мая 1878 г. вместе с другими заключенными подписал заявление «Товарищи по убеждениям» («Завещание»). 18 июля 1878 г. передан из крепости Петерб. губ. правлению для отправления по назначению Поселен в с. Тунка (Иркутск. губ.). В 1880 г. арестован за укрывательство Волошенко, Березнюка и Попко; предан суду и Иркутск. уездн. судом приговорен к семи годам каторжн. работ на заводах. Прибыл на Кару 16 окт. 1880 г. В 1885 г. выпущен на поселение в Минусинск; в 1890-х г.г. получил разрешение вернуться в Европ. Россию. В 1907 г. написал свои воспоминания.

Справки (Дьяков, Житков, Лукашевич, К. Милоглазкин, Нефедов, Г. Перчанкин, Ф. Петров).—Доклады 1878, II, 228—241.—Справ. листок.—Список 1852—1879 г.г., л.л. 41, 44 об., 47.—Список псевдонимов. — Бурцев, За сто лет, II, 84, 85, 89, 91, 103.—Больш. энциклопедия, XXI.—Б. Глинский, Революц. период, II, 12, 72 сл. В. Бурцев, Календарь (Ук.).—В. Невский, Очерки, I (Ук.).

А. О. Лукашевич, «Был.» 1907, III, 1—45 (В народ! Из воспоминаний семидесятника).—«Красн. Архив» XV (1926), 118—149) (К истории «хождения в народ» Нечто из попыточной практики. А. О. Лукашевича).

Стенограф. отчет, 11, 32, 453.—Госуд. преступления, II, 159 (130), 161 (131—132), 217—218 (177—178), 398 (324), 400 (325); III, 61 (55), 65 (59), 66 (60), 84 (77), 147 (134), 157 (143), 159 (145), 161—164 (147—150), 168—170(152—155), 263 (240), 313 (285), 323 (291), 327 (298), 329—330 (300), 332—333 (302—304).—Памяти Л. Э. Шишко, 6 сл. (Ф. Волховский, Л. Э. Шишко).—В. Дебогорий-Мокриевич, Воспоминания, 174.—В. Богучарский, Активное народничество (Ук.).—Н. Морозов, Повести моей жизни, I, 70 сл.; II, 112 сл.—Н. Ашешев, С. Перовская, 43.—Л. Дейч, 16 лет в Сибири (Ук.).—О. Аптекман, Земля и Воля (Ук.).—П. Лавров, Народники-пропагандисты (Ук.).— Н. Чарушин, О далеком прошлом (Ук.).

«Вперед» № 2 (1875), 43 (Из документов внутр. политики русск. правительства).—«Община» VI—VII (1878), 1—2.—Старик [С. Ковалик], «Был.» 1906, X, 27 (Движение 70-х г.г. по Большому процессу).—М. Попов, «Был.» 1907, V, 293 (Из моего революцион. прошлого).—И. Мануччаров, «Был.» 1907, VIII, 31 сл. (Из Шлиссельбурга на Сахалин).—И. Джабадари, «Был.» 1907, X, 168, 169, 174, 181 (Процесс 50-ти).—С. Чудновский, «Мин. Годы» 1908, V—VI, 173, 176 (Из дальних лет).—Г. Осмоловский, «Мин. Годы» 1908, VII, 138, 158, 159, 169 (Карийцы).— О. Аптекман, «Был.» XXVI (1924) (Д. Рогачев).—С. Ястремский, «Канд. Звон» I (1925), 8 (Кара).—Я. Зильберштейн, «Канд. Звон» II (1925), 121 (Тюремные рукописные журналы).—«Истор.-Маркс.» IV (1927), 243 (Отзыв о кн. Чарушина).—В. Фигнер, «Кат. и Сс.» 1927, IV (33), 12 сл. (Процесс 50-ти).—А. Якимова, «Кат. и Сс.» 1927, VIII (37), 12 (Большой процесс).

Лукашевич, Иван, дворянин. В 1878 г. служил в Острогожск. почтовой конторе. Подозревался в сношениях с одесскими пропагандистами.

Справка (И. Лукашевич).

Лукашевич, Иван Федорович—нелегальная фамилия, под которой жил в 1874 г. С. Ф. Ковалик (см.).

Госуд. преступления, III, 52 (48), 98 (89), 177 (161), 186 (169).

Лукашевич (по мужу Осипова), Клеопатра Аркадьевна, дворянка, дочь надворн. советника, акцизного чиновника. Род. ок. 1858 г. в Бессарабск. обл. Окончила Самарск. женск. гимназию. В 1873 г. была слушательницей женск. курсов при Мед.-Хир. ак-ии в Петербурге. Во втор. пол. 1873 г. была участницей кружка «оренбуржцев», организованного Голоущевым; посещала квартиру Карповой, где собирался кружок «самарцев». Готовилась быть сельск. учительницей. Весною 1874 г. уехала в Самару к родителям; вошла в апр. 1874 г. в местный революц. кружок и вышла замуж (фиктивн. брак) за Вл. Осипова. Летом 1874 г. уехала в Вятск. губ. с целью пропаганды; принимала участие в крестьянск. работах и вела пропаганду. Арестована 30 авг. 1874 г. под фамилией Марии Михайловой в с. Ивановке (Орловск. у., Вятск. губ.) в квартире сел. учительницы Клавд. Кувшинской. Заключена в Московск. тюрьму, откуда освобождена в ноябре 1875 г. по ходатайству отца, в виду обнаружения у ней признаков умопомешательства. Была привлечена к дознанию по делу о пропаганде в империи (193), но в

виду болезни не была предана суду. Дело о ней разрешено по выс. пов. в администр. порядке с подчинением с 8 окт. 1879 г. гласному надзору. По постановлению Особ. совещания 12 дек. 1881 г. оставлена под надзором еще на два года с 9 сент. 1881 г. В 1883 г. жила в Самаре. С 9 сент. 1883 г. подчинена негласному надзору. 20 апр. 1887 г. покончила жизнь самоубийством вместе с двумя малолетними детьми посредством угара.

Справки (Лукашевич, Е. Карпова, К. Кувшинская, И. Малков, Эдемова).—Справ. листок.—Дело Деп. полиции V, № 825 (1881).—Больш. энциклопедия, XXI.

Старик [С. Ковалик], «Был.» 1907, I, 114—116 Одна из жертв движения 70-х г.г. Памяти К. А. Лукашевич).

Госуд. преступления, III, 66—68 (60—62), 70 (64), 74—76 (67—69), 81 (74), 235 (214), 237 (215), 238 (216), 257 (234).—Н. Бух, Воспоминания, 55, 97, 148.

«Вперед» № 27 (1876), 79 сл. (Из Самары).—«Община» VIII—IX (1878), 8 (Бетти Каминская).—Старик [С. Ковалик], «Был.» 1906, X, 29 (Движение 70-х г.г. по Большому процессу).—А. Якимова, «Кат. и Сс.» 1927, VIII (37), 13 сл. (Большой процесс).

Лукашевич, Степан Фаддеевич. Род. ок. 1849 г. В 1870-х г.г.—студент Мед.-Хир. ак-ии. Подозревался в участии в противоправительствен. пропаганде. В июне 1878 г. отправился в Болгарию в качестве фельдшера. Окончил ак-ию в 1879 г. со званием лекаря. В 1890-х г.г.—военный врач в Пензе.

Справка (С. Лукашевич).—Медиц. список.—С. Венгеров, Источники.—Его же, Список.

Лукин, Алексей, осташковский мещанин. В 1876 г. работал в кузнице Н. Богдановича в с. Воронине (Торопецк. у., Псковск. губ.) вместе с А. Соловьевым с целью пропаганды среди крестьян.

Справки (А. Лукин, М. Северов).

Лукин, Гавриил, крестьянин Гдовск. у. (Петерб. губ.). Род. ок. 1849 г. Служил в Аракчеевск. казармах сторожем, потом на заводах Сэмянникова и Штиглица. Обыскан 19 апр. 1877 г. в связи с дознанием о тайн. типографии Кузнецова; при обыске найдены чертежи типографск. станка. Арестован и сознался в близком знакомстве с Павл. Молчановым, принесшим ему чертежи.

Справка (Г. Лукин).

Лукин, Николай. В авг. 1878 г. проживал в Петербурге вместе с шт.-кап. Емельяновым и Т. Лебедевой. Обыскан в ночь на 5 авг. 1878 г.; при обыске найден принадлежавший ему литографский камень.

Справки (Н. Лукин, Ег. Емельянов).

Лукин, Степан, крестьянин дер. Захарьино (Вышневолоцк. у., Твер. губ.). В 1871 г. служил на клеэночной фабрике Шеерера под Петербургом. Был в близких отношениях с Н. Гончаровым и, по агентурн. сведениям, был одним из участников по изданию воззвания «Висэлица». Обыскан в июне 1871 г. и арестован; через месяц освобожден из-под стражи.

Справка (С. Лукин).

Лукин, Яков, крестьянин дер. Мишуткиной (Кесовской вол., Кашинск. у., Тверск. губ.). Род. ок 1849 г. Рабочий Ново-Бумагопрядильной мануфактуры. Арестован 18 янв. 1879 г. за участие в забастовке и привлечен к дознанию.

Справка (Я. Лукин).—Справ. листок.

Лукия (?), крестьянка. По агентурн. сведениям, принадлежала в 1876 г. к украинофильск. социалист. кружку в Киеве; была знакома с Беренштамом, Волковым, Комаровскою; распространяла в Киеве запрещен. книги. Содержала в Киеве дешевую кухмистерскую (на Жилянской, а потом—на Васильевской улицах), где часто была и пропагандисты. Вместе с Лобаневым-Гудзем принимала непосредственное участие в освобождении из-под стражи в Киеве Топчаевского, Ляхоцкого и Гордеева. В конце 1878 г. скрылась из Киева.

Справки (Залесский, Н. Иванова, Лукия).—Свод указаний (Ук.) («Был.» 1907, VI, 133, 137).

Луковский, Никодим, студент Технологич. ин-та в Петербурге. В нач. 1870-х г.г. привлекался к дознанию по делу о распространении «Азбуки социальн. наук» Берви-Флеровского.

Справка (Н. Луковский).

Лукомский. В 1874 г. разыскивался в связи с делом о распространении в Ярославле революц. книг.

Справка (В. Померанцев).

Лукьяненко, Андрей Трофимович, казак Золотоношск. уезда. Род. ок. 1850 г. Выдержал экзамен на звание сельск. учителя. Привлекался к дознанию, возникшему в марте 1877 г., по обвинению в написании письма революц. содержания. По выс. пов. 6 дек. 1878 г. дело о нем прекращено.

Доклады 1878, III, 663—667.—Справ. листок.

Лукьяненко, Николай, дворянин. В 1874 г. привлекался к дознанию по делу о пропаганде в империи (193). По выс. пов. 19 февр. 1876 г. освобожден от взыскания за недостатком улик.

Доклады 1876, I, 39 об.—Справ. листок.

Лукьянов, член сиротского суда в Одессе. В 1879 г., по распоряжению одесск. ген.-губернатора, вследствие политическ. неблагонадежности, выслан из Одессы.

«Нар. Воля» I (1879) (Хроника преследований. Одесса) (Литература парт. «Нар. Воля», 55).

Лукьянов, кондуктор Орловско-Грязской жел. дороги. В янв. 1877 г., в связи с арестом Сорокина, заподозрен в участии в пропаганде.

Справка (Сорокин).

Лукьянов (Лукоянов), Артемий Ефимович, дворянин—нелегальная фамилия, под которою задержан в июне 1880 г. в Колывани (Томск. губ.) Ник. Ник. Емельянов (см.).

Справка (Н. Емельянов).

Лукьянович, Антон, сельск. учитель в местн. Разнополье (Одесск. у.). По агентурн. сведениям, принадлежал в 1877 г. к кременчугскому украинофильскому кружку.

Свод указаний (Ук.).—Справ. листок.

Лурий (Лури, Лурьи), Александр Григорьевич, (виленский?) мещанин. Род. в 1857 г. в Николаеве (Херсонск. губ.).

Учился в Николаевской гимназии, из которой удален из 4-го класса за шалости. (Служил приказчиком?). Рабочий-переплетчик.

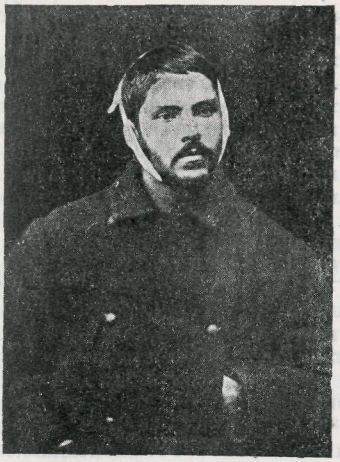

А. Г. Лурий.

С фотогр. 1878 г.
Из собр. Муз. «Каторга и Ссылка».

Жил в Николаеве на одной квартире с Зайднером; был близко знаком с Виттенбергом, Логовенко и др. Входил в николаевский революц. кружок, подготовлявший покушение на Александра II; предоставлял свою квартиру для устройства собраний, на которых бывали распропагандированные матросы. Арестован 6 авг. 1878 г. и заключен в Одесск. тюрьму. Предан суду и 5 авг. 1879 г. Одесским военно-окружным судом по делу Чубарова и др. (процесс 28-ми) приговорен к лишен. всех прав состояния и к ссылке в каторжн. работы на 10 лет. По ходатайству суда срок каторжных работ по конфирмации сокращен до четырех (шести?) лет. Отправлен 21 авг. 1879 г. из Москвы в Сибирь; 8 марта 1880 г. доставлен на Кару. В окт. 1883 г. выпущен на поселение. Поселен в Мегинском улусе (Якутск. обл.); в 1888 г. переведен в Верхне-Кангалласский улус; с 1889 г. жил в Мегинском и Зап.-Кангалласк. улусе. В сред. 1892 г. получил разрешение жить в Якутске, а потом переведен в Иркутск, где проживал до смерти. Находился на службе в конторе Громовых. Был близок к партии соц.-революционеров. Умер 15 ноября 1924 г.

Сообщение И. И. Попова.—Справки (А. Лурий, Давиденко, Зачной, А. Калюжный, Подмогильный).—Свод указаний (Ук.).—Бурцев, За сто лет, II, 100.—Хроника, 81.—Больш. энциклопедия, XXI.

«Кат. и Сс.» 1925, IV (17), 225 (А. Гр. Лурий).

Я. Стефанович, Дневник карийца, 44 сл.—И. И. Попов, Минувшее и пережитое, I—II (Ук.).—Л. Дейч, 16 лет в Сибири (Ук.).—М. Кротов, Якутская ссылка 70—80-х г.г. (Ук.).—Кара и другие тюрьмы, 256 (И. Жук-Жуковский, Мартиролог Нерчинской каторги).

Г. Осмоловский, «Мин. Годы» 1908, VII, 138 (Карийцы).—Виленский-Сибиряков, «Кат. и Сс.» VII (1923), 131 (Последнее поколение Якутской ссылки).—С. Ковалик, «Кат. и Сс.» 1924, IV (11), 169 (Революционеры-народники в каторге и ссылке).—А. Семенов, «Был.» XXXIV (1925), 65 (Соломон Виттенберг).—А. Дрезен, «Кат. и Сс.» 1927, II (31), 63 сл. (Матросы в революц. движении 70-х г.г.).—М. Морейнис, «Кат. и Сс.» 1929, VII (56), 52—59 (С. Виттенберг и процесс 28-ми).

Лурье, Александр, ученик Кременчугск. реальн. училища. По агентурным сведениям, принадлежал в 1878 г. к кременчугск. революц. кружку, находившемуся в связи с общ-вом «Земля и Воля».

Справка (А. Лурье).—Свод указаний (Ук.).

Лурье, Семен Григорьевич, сын купца. Род. ок. 1854 г. Учился в Нежинской гим-

С. Г. Лурье.

С фотогр. 1880-х г.г.
Из собр. Муз. «Каторга и Ссылка».

назии, а потом во 2-ой Киевской, которую окончил в 1872 г. с медалью. Поступил в Киевск. ун-т на медицинск. фак-т. В конце 1872 г. вошел в революц. кружок, организованный в Киеве П. Аксельродом; принимал деятельное участие в нем; был секретарем кружка; вел пропаганду среди артелей плотников и каменщиков. Весною 1873 г. кружок примкнул к чайковцам. По предложению Чарушина, принял участие в организации доставления запрещен. книг в Россию и летом 1873 г. ездил с этой целью за границу. В 1874 г. принимал участие в делах «киевской коммуны» (кружок Е. Брешковской). Арестован 17 авг. 1874 г. в Киеве и привлечен к дознанию по делу о пропаганде в империи (193). Находился в заключении в Киевск. тюремн. замке. Будучи доставлен из тюрьмы в Киевск. жандармское управление, бежал 1 янв. 1876 г. с помощью Л. Г. Дейча и скрылся за границу. В 1877 г. проживал в Бухаресте под фамилией Ольшевского. В 1880-х г.г. окончил медицинск.

образование в университете в Генуе, где получил место врача при психиатрической клинике; сотрудничал в итальянских научных журналах. Умер в Кларане от туберкулеза в апр. 1890 г.

Справки (Аф. Михалевич, С. Лаврова).—Календарь «Народн. Воли», 156.—Список 1883 г., I, стр. 54—55; 1899 г., стр. 437—438.—Бурцев, За сто лет, II, 86.—Хроника, 330.

Н. Левенталь, «Кат. и Сс.» 1928, I (38), 123 сл. (Семен Лурье).

Стенограф. отчет, 360—361, 453.—Госуд. преступления, III, 19 (17), 113 (103), 119 (108), 130 (119), 132 (120), 137 (125), 142 (129), 144—146 (131—133).—В. Дебогорий-Мокриевич, Воспоминания, 158.—Л. Дейч, Четыре побега, 131 сл.—Л. Дейч, За полвека, I, 24, 34.—Л. Дейч, 16 лет в Сибири (Ук.).—Н. Чарушин, О далеком прошлом (Ук.).—Л. Дейч, Роль евреев в русск. революц. движении (Ук.).—П. Аксельрод, Пережитое, 48—49, 68, 76—77, 93, 94, 96—97, 101, 109, 110, 115, 122, 124.—П. Лавров, Народники-пропагандисты (Ук.).

«Вперед» № 34 (1876), 331 (Секретные документы по внутренней политике правительства).—«Набат» IV (1876), 9 (Корреспонденции. Киев).—Старик [С. Ковалик], «Был.» 1906, XI, 33 сл.; XII, 60 (Движение 70-х г.г. по Большому процессу).—Г. Гуревич, «Еврейск. Стар.» X (1918), 151 (Процесс еврейских социалистов в Берлине).—Л. Дейч, «Гол. Мин.» 1919, V—XII, 32 (Почему я стал революционером).—В. В., «Пути Революции» 1926, II—III (5—6), 42 (Дела давно минувших дней).—А. Якимова, «Кат. и Сс.» 1927, VII (37), 4 (Большой процесс).

Лутковская-Бондырева (урожд. Каразина), Мария Николаевна, жена колл. секретаря. Род. в 1855 г. В 1870-х г.г.—студентка медиц. курсов в Петербурге. Принимала участие в февр. 1878 г. в похоронах-демонстрации Подлевского. Была в близком знакомстве с Н. С. Тютчевыми В. А. Бондыревым; для освобождения последнего в мае 1878 г. приезжала в Пинегу. Подозревалась в распространении отчетов о судебн. заседаниях по процессу 193-х. Была арестована в 1879 г. за участие в пропаганде. В 1885 г. получила звание женщины-врача. Умерла 29 авг. 1900 г. в Москве.

Справки (М. Лутковская, В. Бондырев, З. Воскресенская, Ральцевич).—Медиц. список.—С. Венгеров, Список.

«Народн. Воля» III (1880) (Хроника преследований) (Литература парт. «Народн. Воля», 216).

Лутковский, Николай, дворянин—нелегальная фамилия, под которой проживал в Киеве в 1877—1878 г.г. Иос. Як. Давиденко (см.).

«Голос» 1879, № 244 (Судебная хроника).

Лутохин, воспитанник Морского уч-ща в Петербурге. В 1871 г. организовал в уч-ще революц. кружок. Исключен из уч-ща; привлечен в 1871 г. к дознанию и в административн. порядке выслан под надзор полиции в Вологодскую губ. От надзора освобожден в 1878 г.

Э. Серебряков, «Был.» 1907, II, 171—173, 180 (Революционеры во флоте).—«Кат. и Сс.» 1924, III (10), 230 (Эсп. Ал. Серебряков).—Р. Кантор, «Кат. и Сс.» 1925, V (18), 216, 229 (К истории военной организации «Народной Воли»).

Лутохин, Николай (Александр?), дворянин, студент Технологич. ин-та в Петербурге. В 1871 г. организовал в Петербурге тайное общ-во, ставившее целью улучшение быта рабочего класса путем устройства предприятий на артельных началах; среди членов был Н. Е. Суханов. Привлечен к дознанию. По выс. пов. 15 июня 1872 г. дело о нем прекращено. Потом служил на Саратово-Козловской жел. дороге.

Справки (Зенченко, В. Махаев, Вл. Мейер, Пажон-де-Монсе, С. Пашковский, Разумовский, Н. Суханов).—Справ. листок.

Луцаков, Иван, крестьянин дер. Сутыри (Васильсурск. у., Нижегор. губ.). Род. ок. 1840 г. Работал слесарем на заводе Плотникова в Саратове. Привлечен к дознанию, возникшему в янв. 1877 г. в Саратове, по обвинению в принадлежности к революц. кружку П. Ширяева и в распространении запрещен. книг. По выс пов. 14 июня 1878 г. дело о нем разрешено в административном порядке с подчинением гласн. надзору полиции без ограничения места жительства.

Справки (Берг, Благовещенский, В. Карпов, Ив. Малов).—Доклады 1878, II, 310—317.—Справ. листок.

Луценко (Лущенко?), Дмитрий Кузьмич, казак. Род. ок. 1843 г. в Полтавск. губ. Вследствие обвинения его в государств. преступлении выслан под гласный надзор из Полтавск. губ. в Вятскую. Прибыл в Вятку 18 февр. 1877 г. С 17 апр. 1877 г. водворен в Нолинске.

Ведомость по Вятск. губ. (1877—1879).—Список по Вятской губ.—Справ. листок.

Луцкая (урожд. Паскевич), Лидия Ивановна.

См. «восьмидесятые годы».

Луцкий, Владимир Владимирович.

См. «восьмидесятые годы».

Лучинский, Михаил Осипович, киевск. мещанин. Род. 17 окт. 1856 г. Учился в 1-й Киевск. гимназии, но курса не кончил, выйдя из 6-го класса. Во второй пол. 1875 г. был учителем детей помещика Ник. Кандыбы; жил в дер. Куриловке (Конотопск. у., Черниговск. губ.). Под видом обучения грамоте, вместе с братом ученика, гимназистом П. Кандыбою, вел пропаганду среди крестьян; получив в янв. 1876 г. из Киева запрещ. книги, распространял их среди крестьян. Арестован в марте 1876 г. и привлечен к дознанию, возникшему в марте 1876 г. в Конотопск. у., вместе с Г. Шеффером, Як Стефановичем и друг., по обвинению в распространении запрещен. книг. При дознании чистосердечно во всем сознался. Предан суду. Киевскою соедин. палатою 8 июля 1879 г. признан виновным и приговорен к лишению всех прав состояния и к ссылке на поселение в места Сибири не столь отдаленные. Но принимая во внимание его несовершеннолетие в момент совершения преступления и чистосердечное признание, суд ходатайствовал о смягчении ему наказания до пятимесячного заключения в тюрьме. По рассмотрении 29 янв. и 15 февр. 1880 г. его дела в Сенате, Сенат подтвердил приговор Киевской соедин. палаты. По выс. пов. 15 сент. 1880 г. назначенное наказание заменено шестимесячным тюремн. заключением без всякого ограничения прав.

Справки (М. Лучинский, П. Кандыба, В. Невский, И. Петрункевич).—Доклады 1878, I, 218—219; 1880, IV, 1145—1148.—Справ. листок.—Бурцев, За сто лет, II, 101.—Хроника, 93.

«Голос» 1879, №№ 239, 245, 248, 249 (Судебная хроника).

Лучшев, Анатолий Епенетович, студ. медиц. фак-та Московск. ун-та. Род. в 1849 г. В нач. 1870-х г.г.—участник студенческой нелегальной кассы, организованной студентами-сибиряками. Находился в близких отношениях с привлекавшимися в 1874 г. по делу о пропаганде в империи (193) Нафан. Скворцовым, Ольгою и Апполинарией Преображенскими Окончил курс в 1875 г. со званием лекаря. В 1900-х г.г.—земский врач в Калуге.

Справка (А. Лучшев).—Медиц. список.

Лушев, Яков Васильевич, крестьянин Холмогорск. у. (Архангельск. губ.). Арестован в 1875 г. в связи с делом В. Сидорацкого и обязан подпискою о невыезде.

«Вперед» № 45 (1876), 692 сл. (Дело В. П. Сидорацкого).

Лущенко, Евфросинья, жена Ст. Дм. Лущенко. Род. ок. 1853 г. В конце 1877 г. прибыла к своему мужу в Шенкурск; по предложению м-ра вн. дел от 16 марта 1879 г. подчинена гласному надзору.

Ведомость по Архангельск. губ. (1879).

Лущенко, Дмитрий Кузьмич—см. Дм. К. Луценко.

Лущенко, Степан Дмитриевич, одесск. мещанин. Род. в Херсонск. губ. ок. 1838 г. Работал на фабрике Бланшарда в Одессе. Участник местного рабочего кружка, входившего в состав Южно-Российского раб. союза; кассир последнего. Вел пропаганду среди рабочих. Арестован 30 дек. 1875 г. и содержался под стражей при Херсонском полицейск. управлении. Предан суду по делу Южно-Росс. союза, организованного Е. О. Заславским. Особ. присутств. Сената 27 мая 1877 г. признан виновным в участии в противозакон. сообществе и приговорен к лишению всех особых прав и преим. и к отдаче в исправит. арестантск. отделение на два года. Подал прощение о смягчении наказания и по выс. пов. 28 авг. 1877 г. лишен всех ос. прав и преимуществ с подчинением особ. надзору полиции на четыре года. Выслан под гласный надзор в Архангельск. губ. и с 23 окт. 1877 г. водворен в Кеми; потом переведен в Шенкурск. В 1880 г. хлопотал об освобождении от надзора. По выс. пов. 2 окт. 1880 г. освобожден от надзора с разрешением свободного проживания в других местностях России.

Справки (Е. Заславский, Г. Перчанкин).—Доклады 1877, II, 216—218; 1880, IV, 1198—1201.—Ведомость по Архангельск. губ. (1877—1878).—Справ. листок.—Бурцев, За сто лет, II, 90.—Б. Глинский, Револ. период, II, 97.—В. Невский, Очерки, I (Ук.).

Госуд. преступления, II, 415 сл.—М. П. Сквери, Первая рабочая социалистич. организация в Одессе, 20 сл., 37, 41 сл., 66.—Южно-русские союзы (Ук.).—П. Лавров, Народники-пропагандисты (Ук.).—К. Котов, Записки землевольца, 108, 122.—Южно-Российск. союз рабочих. Сборник под ред. Н. М. Осиповича. Гиз. Украины, 1927.

«Набат» X (1876), 13 (Нам пишут).—«Набат» III—IV (1877), 19 (Южно-русск. раб. союз).—М. Сквери, «Кат. и Сс.» V (1923), 19, 21 (Южно-русск. раб. союз).—П. Владыченко, «Кат. и Сс.» 1924, I (14), 247 (М. П. Сквери).—Н. Осипович, «Кандальный Звон» I (1925), 137 (М. П. Сквери).

Лыков, Василий, воспитанник Самарск. гим-ии. Привлекался в 1874 г. к дознанию по делу о пропаганде в империи (193). По выс. пов. 19 февр. 1876 г. освобожден от взыскания за недостатком улик.

Доклады 1876, I, 40.—Справ. листок.

Лычков, Александр, купец. Род. в Киевск. губ. ок. 1839 г. За намерение, вопреки правилам, устроить студенческ. библиотеку и кассу, по выс. пов. подчинен секретн. надзору с 23 авг. 1876 г. по месту жительства—в Киеве.

Ведомость по Киевск. губ. (1876—1879).

Лышкевич, Феликс, рабочий локомотивного цеха. Род. ок. 1850 г. За участие в беспорядках, происшедших 10 апр. 1875 г. на заводе Русск. Общ-ва на Шлиссельбургск. тракте в Петербурге, подчинен гласному надзору с 25 июля 1875 г.—по месту работы, на льнопрядильной фабрике бар. Штиглица близ Нарвы. В дек. т. г. получил разрешение вернуться в Петербург.

Ведомость по Петерб. губ. (1875).

Львов, товарищ В. А. Стаховского. Вместе с ним вел пропаганду в 1873 г. среди рабочих на Шлиссельбургск. тракте в Петербурге.

Справка (В. Стаховский).

Львов, Дмитрий Васильевич.

См. «восьмидесятые годы».

Львов, Исаак Константинович. Род. ок. 1850 г. Был студентом Харьк. ун-та, из которого перешел в Петербургский; вышел из последнего в 1872 г. и перевелся в Московск. ун-т. Участник моск. отделения кружка чайковцев. Вместе с Цакни намеревался организовать книжную торговлю и библиотеки в Одессе, Харькове, Симферополе. За принадлежность к кружку и за сношения эмигрантами привлечен к дознанию. С кон-

И. К. Львов.

С фотогр. 1874 г.

Из собр. Муз. «Каторга и Ссылка».

ца 1873 г. принимал деятельное участие в московск. пропагандистских кружках: бывал на собраниях, происходивших на квартире Олимп. Алексеевой; работал в мастерской Войнаральского, где был арестован в апр. 1874 г., но вскоре освобожден. Весною 1874 г. вел пропаганду в имении Потапово (Ярославск. губ.) у А. И. Иванчина-Писарева, проживая под фамилией Ивана Кузьмина. Арестован в 1874 г. и привлечен к новому дознанию по делу о пропаганде в империи (193). Содержался с 26 янв. 1875 г. в Петропавл. крепости. Заболев туберкулезом, переведен 13 марта 1875 г. в Николаевск. воен. госпиталь, где умер 4 июня 1875 г. Дознание о нем по обвинению в принадлежности к револ. кружку (моск. чайковцы) разрешено в административн. порядке. По выс. пов. 28 авг. 1875 г. предназначен к высылке из Москвы.

Справки (Войнаральская, А. Иванчин-Писарев, С. Кравчинский, В. Лебедева, П. Мартино, Агр. Миролюбова, П. Писарева, Розенштейн, И. Стенюшкин, Цакни).—Доклады 1875 г.—Справ. листок.—Список 1852—1879 г.г., л. 39.—Дело управления коменданта Петерб. крепости (1875), № 67, л. 25.—Список псевдонимов.—Список 1883 г, III, стр. 23.—Календарь «Народн. Воли», 150.—Бурцев, За сто лет, II, 86.

Стенограф. отчет, 461, 466, 468, 469, 475.—Госуд. преступления, III, 158 (144), 161—162 (147), 173 (158), 213 (193).—[Л. Тихомиров], В подполье, 80 сл.—Н. Морозов, Повести моей жизни, I, 108.—П. Лавров, Народники-пропагандисты (Ук.).—Л. Тихомиров, Воспоминания (Ук.).

«Вперед» № 4 (1875), 107 сл. (Даниловское дело).—«Вперед» № 13 (1875), 399 (Из Петербурга); № 16 (1875), 497 сл. (Из Петербурга).—О. Аптекман, «Русск. Прошлое» II (1923), 89—103 (Московские чайковцы).

Львов, Наум Кеселевич, сын кременчугск. купца. Род. ок. 1856 г. в Симферополе. Окончил Симферопольскую гимназию. Был студентом Технологическ. ин-та в Петербурге. За участие в студенч. беспорядках исключен в 1874 г. из инст-та и выслан на родину, в Симферополь. Через девять месяцев получил разрешение проживать повсеместно, кроме столиц. Поступил в Киевский ун-т. За участие в студенческих беспорядках в Киевском ун-те в марте 1878 г. по поводу ареста студента Подольского и др. был арестован. По решению университетского суда исключен из ун-та на три года. По распоряжению киевск. ген.-губернатора от 31 марта 1878 г., как «признанный главный агитатор» студенч. волнений, выслан под гласн. надзор полиции в Архангельск. губ. С 12 мая 1878 г. водворен в Пинеге. В 1880 г. освобожден от гласн. надзора с разрешением продолжать образование, но только не в Киевск. ун-те. В окт. 1880 г. выехал в Симферополь, где был подчинен негласн. надзору. Был замечен в сношениях с политически неблагонадежными лицами (Коковский, Поддубенский, Лаговский), а также подозревался в распространении в Таврич. губ. революцион. воззваний. В связи с последним был обыскан в мае 1881 г. В конце сент. 1881 г. под предлогом поступить в Новоросс. ун-т уехал в Одессу, откуда в том же году эмигрировал за границу. Жил в Вене, потом в Париже, где умер в 1889 г.

Справки (Н. Львов, А. Лаговский, С. Л'ьвов).—Ведомость по Архангельск. губ. (1878—1879).—Список 1883 г., I, стр. 111; 1887 г., стр. 126—127.—Календарь «Народн. Воли», 158.—Бурцев, За сто лет, II, 101, 135.

«Народн. Воля» VI (1881) (Ялта) (Литература парт. «Нар. Воля», 452).—«С родины на родину» I (1893), 6 (Хроника).—«Был.» (загр.) XIII (1916), 45 (Бессудное заточение).

Львов, Соломон (Семен) Кеселевич, сын кременчугск. купца, брат Н. К. Львова. Род. ок. 1858 г. в Таврической губ. Окончил Симферопольск. гимназию. Студент медиц. факультета Киевск. ун-та. За участие в студенческ. беспорядках в марте 1878 г. в Киевск. ун-те по поводу ареста студ. Подольского исключен из ун-та на три года по постановлению университетск. суда. По распоряжению киевского ген.-губернатора выслан в марте 1878 г. под гласн. надзор на три года в Олонецк. губ. С 6 мая 1878 г. водворен в Повенце (Петрозаводске?). В сент. т. г. зачислен вольноопределяющимся в 51-й пехотн. Литовский полк на должность военного фельдшера. Выехал из Петрозаводска 4 окт. 1878 г. в Симферополь на место службы. В Симферополе имел отношение к револ. кружку (кличка: «Соломончик»). Пробыв вольноопределяющимся около года, в окт. 1879 г. скрылся за границу и поселился в Париже.

Справка (С. Львов).—Ведомость по Олонецк. губ. (1878).—Свод указаний (Ук.).—Список 1887 г., стр. 127.—Хроника, 95, 330.

Любавский, Федор Михайлович, дворянин, землевладелец. Род. в Саратовск. (?) губ. ок. 1856 (в 1854?) г. Не окончил курса гимназии. В нач. 1870-х г.г. приехал в Москву для поступления в ун-т. В марте 1873 г. выехал на Кавказ через Одессу, где познакомился с Фел. В. Волховским; через него в июне 1873 г. познакомился с участниками петерб. кружка чайковцев: Грибоедовым, Сердюковым, Чайковским. Последний уговорил его пожертвовать деньги на издание революц. книг. Выехал в Москву и, познакомившись с Л. Тихомировым, примкнул к московск. отделению кружка чайковцев. Арестован в конце сент. 1873 г. и привлечен к дознанию; при допросах давал откровенные показания. Предан 5 мая 1877 г. суду особ. присутствия Сената по обвинению в составлении и в распространении запрещ. книг (процесс 193-х). Признан 23 янв. 1878 г. виновным в имении книг преступного содержания и приговорен к тюремному заключению на пять дней, при чем суд ходатайствовал о вменении ему в наказание предварит. содержания под стражей. По выс. пов. 11 мая 1878 г. ходатайство суда удовлетворено. Жил в Москве и, по агентурн. сведениям, входил в нач. 1879 г. в центральн. кружок, представлявший собою нечто в роде распорядительного ком-та по пропаганде. В нач. 1879 г. на его квартире останавливался В. Обнорский. Арестован в связи с делом об убийстве Рейнштейна. По распоряжению

м-ра внутр. дел от 23 июня 1879 г. подчинен гласному надзору в Москве.

Справки (Анзимиров, Я. Ефрон, Д. Зейдер, А. Маков, А. Сердюков, Я. Серпинский).—Доклады 1875 г.; 1878, I, 228—241.—Справ. листок.—Ведомость по Московск. ген.-губернаторству и Московск. губ. (1879).—Бурцев, За сто лет, II, 91.

Стенограф. отчет, 31, 34, 64—69, 71—72, 114.—Госуд. преступления, III, 15 (13), 21—24 (19—22), 34 (31),(40 (36), 263 (240), 265 (241), 318 (290), 324 (295—296), 327 298), 330 (300).—В. Анзимиров, Крамольники, 69.—П. Лавров, Народники-пропагандисты (Ук.).—Н. Чарушин, О далеком прошлом, I—II (Ук.).—Л. Тихомиров, Воспоминания (Ук.).

С. Синегуб, «Был.» 1906, IX, 113 (Воспоминания чайковца).—Старик [С. Ковалик], «Был.» 1906, XII, 59 (Движение 70-х г.г. по Большому процессу).—С. Чудновский, «Мин. Годы» 1908, V—VI, 374 (Из дальних лет).—С. Мицкевич, «Кат. и Сс.» 1924, IV (11), 38, 61, 62 (Московские революц. кружки втор. пол. 70-х г.г.).

Любатович (по мужу Осташкина), Вера Спиридоновна, дочь коллежск. асессора,

В. С. Любатович.

С фотогр. 1875 г.
Из собр. Муз. «Каторга и Ссылка».

отст. инженера Московск. Межевого инст-та, владельца кирпичного завода в Москве. Род. 26 июля 1855 г. в Москве. В 1868 г. поступила во 2-ю Московск. женск. гимназию, из которой вышла 16 лет, в 1871 г., не окончив курса по причине от'езда за границу. В мае 1871 г. выехала за границу вместе с сестрою Ольгою Сп. Любатович, и, по ее настоянию, поступила на медиц. фак-т Цюрихского ун-та. Принимала участие в делах русск. эмиграции; входила в кружок «Фричей»; в 1873 г. работала в качестве наборщицы в наборной журн. «Вперед». Жила в Цюрихе, в Париже; была вместе с сестрою в Черногории. По возвращении в Россию арестована 16 окт. 1874 г. на станц. Вержболово по подозрению в провозе писем от эмигрантов. Содержалась в Черниговск. тюрьме и в нач. 1875 г. была освобождена под поручительство отца. Привлечена к дознанию по делу о пропаганде в империи (193), но по выс. пов. 19 февр. 1876 г. освобождена от взыскания за недостатком улик. В февр. 1875 г. принимала участие в выработке устава «Всероссийской социально-революц. организации». Принимала участие в моск. революц. кружке (кличка: «Волченок»); летом 1875 г. входила в центральн. кружок, вела сношения с провинцией и с арестованными. Арестована 10 (12?) авг. 1875 г. в Москве на квартире Гамкрелидзе; при аресте оказала сопротивление. Предана 30 ноября 1876 г. суду особ. прис. Сената по обвинению в составлении преступного сообщества, в участии в нем, в распространении среди рабочих в Москве запрещ. книг и в сопротивлении при аресте (процесс 50-ти). 14 марта 1877 г. признана виновной и приговорена к лишен. всех прав сост. и к ссылке в каторжн. работы на заводах на 6 лет. По рассмотрении Сенатом ее кассацион. жалобы признана 7 мая 1877 г. виновной в составлении противозакон. сообщества, в покушении на распространение злоумышл. сочинений и в сопротивлении распоряжениям должностного лица и приговорена к лишению всех прав сост. и к ссылке на поселение в менее отдаленные места Сибири. По выс. пов. 14 авг. 1877 г. лишена прав. В 1877 г. выслана в Тару (Тобольск. губ.), где в 1880 г. вышла замуж за гос. прест. В. А. Осташкина. В 1881 г. за вредное влияние на крестьян и «дерзкое неповиновение» местным властям, переведена вместе с мужем в Карчинскую вол. (Красноярск. округа). В 1882 г. переведена в Минусинск; потом жила в Енисейске. По возвращении в Европ. Россию жила в 1890-х г.г. в Орле, потом в Москве, где умерла 19 дек. 1907 г.

Справки (А. Гамкрелидзе, Жилко, Г. Зданович, О. Любатович, Л. Стахевич, Хоржевская, Цицианов).—Статистич. ведомости (Архив м-ва юстиции).—Доклады 1876, I, 40 об.; 1877, II, 186—197.—Голицын, Десятая глава, 122.—Список 1883 г., III, стр. 22.—Бурцев, За сто лет, II, 90.—Больш. энциклопедия, XXI.—Б. Глинский, Революц. период, II, 69 сл.

N., «Мин. Годы» 1908, I, 286—287 (В. С. Любатович).

С. Ил. Бардина, 10 сл.—Госуд. преступления, II, 160 (131), 168 (137), 187—188 (153—154), 196—197 (160—161), 208 (170), 217—219 (177—178), 398—399 (324—325).—А. Ульяновский, Женщины в процессе 50-ти, стр. 15 сл., 73.—А. Тверитинов, Воспоминания, 11.—В. Богучарский, Активноенародничество (Ук.).—И. Белоконский, Дань времени (Ук.)—Ст. Бржозовский, Зарево. Гиз. 1923 («Кат. и Сс.» VII (1923), 298).—П. Лавров, Народники-пропагандисты (Ук.).—К. Котов, Записки землевольца, 20.—И. И. Майнов, П. Алексеев, 12 сл.

«Набат» № 4 (1881), 2—3 (Внутреннее обозрение).—«Вольн. Слово» № 61—62 (1883), 8—9 (С. Бардина).—О. Любатович, «Был.» 1906, VI, 141 (Далекое и недавнее).—А. Лукашевич, «Был.» 1907, III, 37, 38 (В народ!).—И. Джабадари, «Был.» 1907, IX, 180, 182, 191; X, 169 сл., 175, 176 (Процесс 50-ти).—С. Чудновский, «Мин. Годы» 1908, VII, 176 (Из дальних лет).—И. Белоконский, «Мин. Годы» 1908, IX, 293 («Гороховое пальто»).—О. Буланова-Трубникова, «Был.» XXIV (1924), 88 (Странички воспоминаний).—И. Белоконский, «Кат. и Сс.» 1927, II (31), 150 (К истории политич. ссылки 80-х г.г.).—В. Н. Фигнер, «Кат. и Сс.» 1927, IV (33), 13 сл. (Процесс 50-ти).—«Красн. Арх.» XX (1927), 188 сл. (Письма Г. Ф. Здановича),

Любатович, Ольга Спиридоновна.
См. «восьмидесятые годы».

Любимов, Александр Александрович, сын священника Соликамского у. (Пермск. губ.). Род. в 1856 г. Учился в Пермской дух. семинарии. В 1879 г. был студентом 2-го курса медиц. фак-та Московск. ун-та. В 1879 г. привлечен к дознанию за передачу брату своему Илье Любимову, находившемуся в ссылке в Киренске, посылки с революц. изданиями. Дознание возникло в Тобольске 15 июня 1879 г. и в 1881 г. прекращено. При обыске у него в июне 1879 г. в Москве в связи с этим делом найдена переписка с лицами, привлекавшимися по делу о пропаганде в Москве и в Вологодск. губ. (Балмашевым, Эдемским, Ардасеновым). Арестован и содержался с 26 июня 1879 г. в Москве в Арбатском частн. доме. В ноябре 1879 г., вследствие полученных негласным путем сведений о сношениях его со студентом Лазаревского института Поддьяковым, были произведены обыски у Поддьякова и в камере Любимова; при обыске найдена шифрованная переписка, о содержании которой Л-в дал уклончивые об'яснения. Привлечен к дознанию, возникшему в Москве 10 ноября 1879 г. По выс. пов. 14 мая 1880 г. второе дело о нем разрешено в административн. порядке с высылкою его под надзор полиции в одну из губерний Западн. Сибири, если по делу, производящемуся в Тобольске, не последует более тяжелого наказания. В июне 1880 г. должен быть переведен в Вышневолоцкую тюрьму для отправки в Сибирь, но вследствие обнаружения душевного расстройства (мания преследования), выразившегося в нападении 30 июня т. г. на смотрителя тюремн. замка и в попытке покончить жизнь самоубийством (разрезал руку осколком стекла), переведен 11 июля 1880 г. в Преображенскую больницу в Москве; 13 янв. 1881 г. после освидетельствования оставлен еще на четыре месяца в больнице. В виду раскаяния и плохого состояния здоровья, по выс. пов. 29 июля 1881 г. было удовлетворено его ходатайство о замене высылки в Зап. Сибирь водворением на родину под надзор полиции на три года.

Справки (А. Любимов, Незабудкина, В. Поддьяков, А. Серебренников, И. Смирнов, П. Соколов).—Доклады 1880, II, 445—450.—Справ. листок.

«Нар. Воля» I (1879) (Хроника преследований) (Литература парт. «Нар. Воля», 66).

Любимов, Борис, студент Петерб. ун-та. Обыскан в окт. 1874 г. и привлечен к дознанию по делу о пропаганде в империи (193).

Справка (Бровкович).

Любимов, Иван, рабочий Патронного завода в Петербурге. В 1873 г. посещал лекции, устраиваемые на Вас. Острове чайковцами; участник об'единенной кассы, основанной в апр. 1873 г.

Справка (П. Петерсон).—М. Бортник, «Красн. Летоп.» 1928, II (26), 184, 186 (В 70-е и 80-е годы на Трубочном заводе).

Любимов, Иван Николаевич, дворянин, сын чиновника. Род. ок. 1844(?) г. Студент Петерб. ун-та. Обыскан 5 окт. 1874 г. в Петербурге вместе с проживавшим с ним П. И. Покровским; при обыске найдены запрещен. книги. Привлечен по делу о пропаганде в империи (193) за имение запрещ. книг и вследствие крайней неблагонадежности. По выс. пов. 19 февр. 1876 г. дело о нем разрешено в административн. порядке с высылкою его под надзор полиции с места его жительства. По распоряжению м-ра внутренних дел от 4 авг. 1876 г. выслан в Новгородск. губ. С 22 авг. 1876 г. водворен в Новгороде.

Справки (Бобкова, Богословский, Маслова, А-дра Можарова, П. Покровский).—Доклады 1876, I, 13.—Справ. листок.—Ведомость по Новгородск. губ. (1877—1878).

Любимов, Илья Александрович, сын священника Соликамск. у. (Пермск. губ.). Учитель Кыновского заводск. уч-ща (Кунгурск. у.). Привлечен к дознанию, возникшему в ноябре 1876 г. в Кунгурск. у., по обвинению в преступн. пропаганде среди рабочих Кыновск. завода. Дознание производилось прокурором Казанск. суд. палаты. По выс. пов. 21 июля 1877 г. дело о нем направлено на рассмотрение особ. прис. Сената. Приговорен 4 мая 1878 г. к лишению всех прав сост. и к ссылке на поселение в Сибирь. Сослан в Киренск (Иркутск. губ.). В 1879 г. привлечен к новому дознанию, возникшему в Тобольске 15 июня 1879 г. в связи с отправлением его братом Ал-дром Любимовым посылки с запрещен. изданиями. В 1881 г. дело это было прекращено. В дек. 1880 г. подозревался в покушении на убийство вдовы чиновн. Анны Маминской, совершенном 26 ноября 1880 г. вместе с полит. ссыльным Н. Обручниковым. В 1884 г. по постановлению особ. совещания из'ят от действия манифеста 15 мая 1883 г.

Справки (А. Любимов, А. Шишов).—Доклады 1877, II, 212—213, 214—215.—Справ. листок.—Дела Деп. полиции V, № 1537, ч. I (1882); № 2493 (1882).—Бурцев, *За сто лет*, II, 96.

«Начало» II (1878) (Корреспонденции) (Революц. журналистика 70-х г.г., 63).—«Начало» IV (1878) (Корреспонденции) (Там же, 109).—«Община» VI—VII (1878), 17 (Из Петербурга).—«Набат» № 4 (1881), 2—3 (Внутреннее обозрение).

Любицкий, Алексей (Александр?) Степанович, сын священника в Саратове, сельск. учитель в Саратовск. губ. В 1875 г. привлечен к дознанию по обвинению в имении у себя книг преступного содержания, полученных им от Н. Поморцева. По выс. пов. 26 мая 1876 г. дело о нем разрешено в административном порядке с подчинением двухнедельн. аресту за недонесение об имении у других лиц запрещен. книг.

Справки (Волконский, Поморцев, Сергиевский).—Доклады 1876, I, 133—137; 1877, I, 44.—Справ. листок.

Любов, Николай Петрович, дворянин, сын казначея в Шенкурске. Род. в 1857 г. в Архангельск. губ. В 1875 г. окончил Архангельскую гимназию и поступил в Петровск. Земледельч. ак-ию в Москве; вышел из нее в 1878 г., не окончив курса. В 1877 г. принимал участие в студенч.

кружках. В 1879 г. входил в землевольческое поселение в Тамбовск. губ.; служил волостным писарем. Арестован 28 окт. 1879 г. и привлечен к дознанию по обвинению в принадлежности к преступн. сообществу. Выслан на родину в Архангельск. губ. на три года с воспрещением отлучек и педагогическ. деятельности. Жил в Шенкурске.

Справки (Гладышев, Ермолаев).—Справ. листок.—Свод указаний (Ук.) («Был.» 1907, VIII, 101, 102). В. Анзимиров, Крамольники, 18, 95.—К. Котов, Записки землевольца, 115.—Л. Гартман, «Был.» (загр.) III (1903), 185 сл. (Из воспоминаний).—«Красн. Арх.» XIX (1926), 166 (К истории «Земли и Воли»).

Любовец, Дмитрий Григорьевич—см. Дм. Гр. Любовцев.

Любовцев (Легеня-Любовец), Дмитрий Григорьевич, дворянин. Род. ок. 1854 г. в

Д. Г. Любовцев.
С фотогр. 1875 г.
Из собр. Муз. «Каторга и Ссылка».

с. Чеплиевке (Кролевецкого у., Черниговск. губ.). Учился в гим-ии в Новгород-Северске, где был товарищем А. Д. Михайлова и А. И. Баранникова; входил в местный кружок саморазвития. По окончании гимназии поступил в Технологич. ин-т (Мед.-Хир. ак-ию?) в Петербурге. Арестован в Петербурге 11 февр. 1876 г. в виду обнаружения распространения на его родине летом 1875 г. запрещ. книг. При обыске найден саквояж с запрещен. литературой. Находился в Доме предварительн. заключения. Предан суду; особ. присутств. Сената 2 мая 1878 г. признан виновным в злоумышленном распространении книг преступн. содержания и приговорен к лишен. всех прав состояния и к ссылке на поселение в отдаленнейшие места Сибири. Намеревался убить председателя суда в том случае, если бы вынесенные приговоры были слишком суровы. По выс. пов. 14 июня 1878 г. лишен прав. В нач. янв. 1879 г. находился в Баргузине (Забайк. обл.), где давал частные уроки. По выс. пов. 5 июля 1884 г., «в виду выраженного им раскаяния и безукоризненного поведения», перечислен в разряд сосланных на житье в Томскую губ. В 1886 г. просил разрешения возвратиться на родину в Черниговск. губ., что и было разрешено выс. пов. 31 мая 1886 г. Разрешением не воспользовался и продолжал жить в Сибири: в Баргузине, в Томске, а с 1888 г. в Иркутске, где служил в конторе Громовых; в 1902 г. переехал в Москву. В нач. 1900-х г.г. примкнул к партии социал.-революционеров; способствовал организации Сибирск. союза. После 1917 г. переехал на родину, где и умер в с. Чеплиевке 13 ноября 1920 г.

Справки (В. Киндяк, А. Ольхин, П. Метельский, Руденко, Д. Сильчевский).—Досклады 1878, II, 309; 1886, II, 467—468.—Справ. листок.—Бурцев, За сто лет, II, 87.

Н. Тютчев, «Кат. и Сс.» 1924, III (10), 239—240 (Лики отошедших. Дм. Гр. Любовцев).

Н. Тютчев, В ссылке, 25 сл. 93 сл.—Д. Клеменц, Из прошлого (Ук.).—И. И. Попов, Минувшее и пережитое, II (Ук.).—А. Прибылева-Корба и В. Н. Фигнер, Народоволец А. Д. Михайлов (Ук.).

«Начало» II (1878) (Корреспонденции) (Революц. журналистика 1870-х г.г., 63).—«Начало» IV (1878) (Корреспонденции) (Там же, 109).—«Община» VI—VII (1878), 17 (Из Петербурга).—«Набат» № 4 (1881), 2—3 (Внутреннее обозрение).—«Свободн. Россия» II (1889), 19 (Хроника борьбы с самодержавием).—«Был.» 1906, II, 160 (А. Д. Михайлов).—С. Ковалик, «Кат. и Сс.» 1924, IV (11), 169 (Революционеры-народники в каторге и ссылке).—И. Белоконский, «Кат. и Сс.» 1927, II (31), 150 (К истории политич. ссылки 1880-х гг.).

Любомиров, Иван Иванович, холмский втор. гильдии купеч. сын. Род. в Псковск. губ. ок. 1855 г. Вследствие политич. неблагонадежности, по распоряжению петерб. ген.-губернатора от 6 сент. 1879 г., подчинен в Петербурге надзору полиции с 19 сент. т. г. В том же году выбыл в Холм.

Ведомость по Петерб. градоначальству (1879).

Любченко, Василий и Акулина, муж и жена. В 1876 г. проживали вместе с И. Ф. Савченко в Киеве. Допрошены в том же году по делу последнего, вследствие устройства тайных собраний на их квартире.

Справка (И. Савченко).

Люминарский, Павел Лаврентьевич. Род. в Курск. губ. в 1849 г. В конце 1870-х г.г.—студент Харьк. ветерин. инст-та. Вследствие подозрения в принадлежности к лицам, замешанным в пропаганде, по распоряжению харьковск. ген.-губернатора подчинен негласн. надзору в Харькове с 22 сент. 1879 г. В 1882 г. получил звание ветеринара. В нач. 1900-х г.г. уездн. ветеринарный врач в Полоцке (Витебск. губ.).

Ведомость по Харьковск. губ. (1879).—Медиц. список.

Люно, француз. Арестован летом 1879 г. в Одессе и выслан в Сибирь. Водворен в Верхоянске, где принял православие. В 1883 г. вместе с В. Серошевским, С. Лионом и др. пытался бежать, но был вместе с другими пойман. Во время побега сыграл роль предателя.

В. Серошевский, Побег.—В. Ногин, На полюсе холода, 155.—С. Лион, Морской побег.—В. Серошевский, Против волны, 215.

Люцернов, Александр Михайлович, сын священника Новгор. губ. Род. ок. 1855 г. Воспитывался в Вологодск. дух. сем-рии; по окончании ее был студентом Петровск. Землед. ак-ии в Москве (в 1879 г.—студент 4-го курса). Находился в 1878 г. под негласн. надзором, в виду подозрения в участии его в революц. кружке. Привлечен к дознанию, возникшему в Москве в янв. 1879 г. по делу об образовании центральн. распорядительн. кружка. Арестован 7 марта 1879 г. после убийства Рейнштейна по подозрению в участии в нем. Дело о нем разрешено в административн. порядке и, по соглашению шефа жандармов с м-ром внутр. дел, по предписанию последнего от 19 июня 1879 г. выслан из Москвы под гласн. надзор в Вологодск. губ. С 26 июня 1879 г. водворен в Вельске. В марте 1881 г. подавал прошение о разрешении поступить в Петровск. Землед. ак-ию, в виду освобождения его в февр. 1881 г. от надзора.

Справки (А. Люцернов, С. Малышев, А. Пругавин).—Ведомость по Вологодск. губ. (1879).

В. Анзимиров, Крамольники, 18, 69, 94, 173.—«Листок «Земли и Воли» II—III (1879) (Хроника арестов) (Революц. журналистика 1870-х г.г., 504).—«Нар. Воля» I (1879) (Хроника преследований. Петербург) (Литература парт. «Нар. Воля», 66).—«Народн. Воля» II (1879) (Хроника преследований) (Там же, 136).—С. Мицкевич, «Кат. и Сс.» 1924, IV (11), 62, 64, 67, 70, 72, 77 (Московск. революц. кружки вт. пол. 70-х г.г.).

Лямм, Михаил, бывш. студент Харьковск. ветерин. ин-та. Род. ок. 1857 г. в Грайворонск. у. (Курск. губ.). За участие в беспорядках, бывших в институте 9 ноября 1878 г., по распоряжению м-ра внутр. дел подчинен в Старобельске, куда он выслан из Харькова, гласн. надзору на год с 28 дек. 1878 г. В апр. 1879 г. переехал в Ахтырск. у. (Харьк. губ.); в 1881 г. проживал под надзором в Сумах (Харьк. губ.).

Справки (Д. Сильчевский, А. Щербаков).—Ведомость по Харьковск. губ. (1878—1879).

Лянды (Ландо), Станислав Адамович, еврей, сын варшавск. мещанина. Род. в Варшаве в 1855 г. По окончании пяти классов 5-й Варшавск. гимназии, поступил в Варшавск. ветеринарн. уч-ще; курса не окончил (в 1878 г.—был на третьем курсе) вследствие ареста. В 1878 г. вошел в варшавск. революц. кружок, который вел пропаганду среди рабочих. Жил вместе с Длусским; устраивал на своей квартире собрания; был кассиром кружка. Арестован в августе 1878 г. и привлечен к дознанию по делу о пропаганде в Варшаве (дело 137-ми). Находился в заключении в X-м павильоне Александровской цитадели в Варшаве. Принял участие 30 июня 1879 г. в беспорядках, происшедших в цитадели по поводу убийства часовым заключенного Бейта, и вместе с Серошевским, сотоварищем его по камере, оказал караулу вооруженное сопротивление. Согласно выс. пов. предан военно-окружному суду по обвинению в вооруженном сопротивлении караулу. Варшавским военно-окружн. судом 10 июля 1879 г. признан виновным и приговорен к лишен. всех прав сост. и к каторжным работам в рудниках на 12 лет; по конфирмации приговора ген.-губернатором каторжные работы заме-

С. А. Лянды.

С фотогр. 1880-х г.г.
Из собр. Музея Революции СССР.

нены ссылкою в отдаленные места Сибири. Дело же его по обвинению в участии в пропаганде по выс. пов. 2 апр. 1880 г. прекращено, вследствие назначения более тяжелого наказания. В авг. 1879 г. отправлен из Варшавы в Вышневолоцкую тюрьму для отсылки в Сибирь. Водворен в дер. Жданово (Петропавловск. вол., Киренск. округа); в 1880 г. женился на Фаликсе Ник. Левандовской. Затем был переведен в Киренск (Иркутск. губ.). В 1889 г. переехал в Иркутск, где поступил на службу в контору Громовых. Был членом редакции газеты «Восточн. Обозрение» и журнала «Сибирск. Сборник». В 1905 г. принимал деятельное участие в революц. движении; был арестован и выслан из Иркутска вместе с женою по распоряжению ген.-губернатора. После 1905 г. жил в Москве; работал в журн. «Новь», «Женское дело» и др. Умер в Петербурге 12 дек. 1915 г.

Сообщение И. И. Попова.—Справка (Ст. Лянды).—Доклады 1880, I, 64—135.—Справ. листок.—Календарь «Народн. Воли», 140.—Бурцев, За сто лет, II, 94, 100.—Хроника, 88.—Больш. энциклопедия, XXI.—В. Бурцев, Календарь (Ук.).

Некрологи: «Сибирск. Жизнь» 1915, № 279.—«Истор. Вестн.» 1916, II, 621.

Очерки по истории социалист. движения в Польше, 20, 28.—И. Волковичер, Начало социалистич. рабочего движения в русск. Польше, I (Ук.).—Д. Клеменц, Из прошлого (Ук.).—И. И. Попов, Минувшее и пережитое, II (Ук.).—Ф. Кон, Сорок лет, 4 сл.—В. Серошевский, Против волны. М., 1929 (Ук.).—И. Белоконский, Дань времени (Ук.).

«Земля и Воля» I (1878) (Корреспонденции) (Революц. журналистика 70-х г.г., 164).—«Набат» IV (1881), 2—3 (Внутреннее обозрение).—«Был.» 1906, VII, 282, 286 (К истории отношений партии «Народн. Воля» и партии

«Пролетариат»).—Ю. Стеклов, «Кат. и Сс.» VI (1923), 75 (Воспоминания о якутской ссылке).—С. Ковалик, «Кат. и Сс.» 1924, IV (11), 169, 170 (Революционеры-народники в каторге и ссылке).—И. Белоконский, «Кат. и Сс.» 1927, II (31), 150 (К истории политич. ссылки 80-х г.г.).

Лянды, Фэликса Николаевна—фамилия по мужу Ф. Н. Левандовской (см.).

Ляпунов, рабочий на заводе бр. Ждановых в Петербурге. Распропагандирован чайковцами Синегубом и Стаховским. Летом 1872 г. отправился с целью пропаганды в свою деревню.

А. Файнштейн, Марк Малиновский, 9.—С. Синегуб, Записки чайковца. М., 1929, стр. 16—17.

Ляскоронский, Андрей Петрович, сын священника. Род. ок. 1854 г. в Черниговск. губ. Учился в Черниговск. гимназии, курса которой не окончил. В мае 1874 г. вошел в революц. кружок, организованный в Чернигове Божко-Божинским. Арестован в 1875 г. и привлечен к дознанию по делу о пропаганде в империи (193), за участие в сборищах и за знакомство с пропагандистами. По выс. пов. 19 февр. 1876 г. дело о нем разрешено в административн. порядке с вменением в наказание предварительн. содержания под стражей и с подчинением негласн. надзору полиции. В 1878 г. проживал на одной квартире с Н. Емельяновым. Был свидетелем по процессу 193-х. Вторично привлечен к дознанию, возникшему в сент. 1878 г. в Москве. Арестован, в виду обнаруженной «подозрительной» его переписки со Стокозом. С 7 по 22 окт. 1878 г. содержался под стражею. Обыскан в ночь на 14 окт. 1879 г. По выс. пов. 9 мая 1879 г. дело о нем прекращено.

Справки (Н. Емельянов, Ег. Имшенецкий, Тищенко, Теремец).—Доклады 1876, I, 19; 1879, I, 240.—251.—Справ. листок.—Ведомость по Петерб. градоначальству (1878—1879).

Стенограф. отчет, 338—342, 345—347, 360.—Госуд. преступления III, 137 (124).—«Народ. Воля» II (1879) (Хроника преследований) (Литература парт. «Народн. Воля», 137).

Ляхницкий, Юлий, воспитанник Черниговск. духовн. семинарии. В 1874 г. принимал участие в черниговск. кружке, организованном Ег. Дм. Имшенецким.

Справка (Е. Имшенецкий).

Ляхович, ученик VI класса Полтавск. гимназии. Участвовал 11 марта 1879 г. в панихиде-демонстрации в Полтаве по студентам Киевск. ун-та Подольском и Михалевиче.

Справка (Женжурист).

Ляхович, Митрофан Яковлевич, сын священника. Род. ок. 1843 г. Служил кочегаром на пароходе «Лазарев» Русск. общ-ва пароходства и торговли. Был оговорен Платоном Тисельским в принадлежности к Южно-Российск. союзу рабочих, организованному в Одессе Е. О. Заславским, в доставке из-за границы революц. изданий и в распространении их среди рабочих в Одессе. Арестован 29 дек. 1875 г. и привлечен к дознанию по делу союза. Содержался под стражею в Одессе, в помещении Киевск. гостиницы. Предан суду особ. прис. Сената, которым 27 мая 1877 г. признан виновным в том, что, состоя членом противозаконного сообщества, принимал участие в провозе из-за границы и в распространении запрещ. книг, и приговорен к лишен. всех прав состояния и к ссылке в каторжн. работы на заводах на пять лет, при чем суд ходатайствовал о замене каторжн. работ ссылкою на поселение в менее отдаленные места Сибири. Согласно ходатайству суда и поданному прошению о смягчении наказания, по выс. пов. 28 авг. 1877 г. лишен всех прав сост. и сослан на поселение в места Сибири, менее отдаленные. В янв. 1878 г. водворен в Березове (Тобольск. губ.). В ноябре 1879 г. переведен в Енисейск. губ. и водворен в Кежемск. волости; в февр. 1882 г. по крайне расстроенному здоровью переведен в Енисейск.

Справка (М. Ляхович).—Доклады 1877, II, 216—218.—Справ. листок.—Бурцев, За сто лет, II, 90.—Глинский, Революц. период, II, 97.—В. Невский, Очерки, I (Ук.).

Госуд. преступления, II, 415 сл.—Южно-русские союзы (Ук.).—М. Сквери, Первая рабочая социалистич. организация в Одессе, 42, 60, 66.—П. Лавров, Народники-пропагандисты (Ук.).

«Набат» III—VI (1877), 19 (Южно-русск. рабочий союз).—М. Сквери, «Кат. и Сс.» V (1923), 19—21, 25 (Южно-Российск. рабочий союз).—И. П. Белоконский, «Кат. и Сс.» 1927, II (31), 150 (К истории политич. ссылки 80-х г.г.).

Ляхоцкий, Антон Григорьевич (Михайлович?), сын священника Киевск. епархии, отставн. коллежск. регистратор. Род. в 1854 г. в селе Ведиборе (Радомысльск. у., Киевск. губ.). Образование получил в Киевск.-Подольск. дух. уч-ще и через год по окончании курса поступил на службу в Киевск. угол. палату. Арестован в Киеве 22 мая 1876 г. вместе с Гордеевым с чемоданом, наполненным запрещен. произведениями. Привлечен к дознанию. Содержался в Старокиевск. полицейск. участке и в ночь на 25 окт. 1876 г. бежал вместе с Топчаевским и Гордеевым при помощи Лобанева-Гудзя. По выс. пов. 28 июня 1878 г. дело о нем приостановлено до его поимки или явки. Жил в Австрии, во Львове; арестован по делу Франко, Павлика и др.; приговорен к месячному тюремн. заключению. Выслан из Австрии и жил в Женеве, где заведывал украинскою типографией «Громады» (революц. кличка: «Кузьма»). В 1880-х г.г. состоял наборщиком «Вестника Народн. Воли». В 1900-х г.г. проживал в Женеве.

Справки (Лукия, П. Метельский, К. Михалевич, М. Стефанович, Топчаевский).—Доклады 1878, I, 121—134; II, 358—361; 1879, III, 648.—Справ. листок.—Список 1883 г., I, стр. 55; 1895 г., стр. 317—318.—Свод указаний (Ук.) («Был.» 1907, V, 186; VI, 124, 131, 158).

Л. Федорченко (Чаров), «Кат. и Сс.» VII (1923), 29 (Г. В. Плеханов).—Р. Кантор, «Кат. и Сс.» 1924, IV (11), 222, 226, 230 (Общество пособия политическ. изгнанникам из России 1877 г.).—Л. Федорченко (Чаров), «Кат. и Сс.» 1925, I (14), 232, 233 (В швейцарской эмиграции).

Лященко, Игнатий, «вольный матрос». Привлекался к дознанию по делу о революц. пропаганде в империи (193). По выс. пов. 19 февр. 1876 г. освобожден от взыскания за недостатком улик.

Доклады 1876, I, 40.—Справ. листок.

Лященко, Петр, мещанин. Род. ок. 1840 г. Привлечен к дознанию, возникшему в июле 1876 г. в Киевск. губ., по обвинению в распространении запрещен. книг. По выс. пов. 9 окт. 1878 г. за имение запрещенных книг подвергнут аресту на три недели.

Справки (К. Пененжко, Цымбаленко).—Доклады 1878, II, 491—497.—Справ. листок.

Ляшковский, студент. По агент. сведениям, состоял в 1878 г. в революц. кружке, организованном М. М. Серебряковым, и распространял среди рабочих нелегальн. газету «Начало».

Справка (М. Серебряков).

Библиотека Музея
Инв. №
Каталог

24749
IV
554.803
2-2
32
Бг Т3(2)
Д-399
Р

Цена 5 руб.

ИЗДАТЕЛЬСТВО ПОЛИТКАТОРЖАН:
1. МОСКВА, 34, Лопухинский пер., 5, тел. 3-64-73.
2. МОСКВА, центр, Петровка, 7, магазин „МАЯК“.

ВСЕСОЮЗНОЕ ОБЩЕСТВО ПОЛИТИЧЕСКИХ КАТОРЖАН И ССЫЛЬНО-ПОСЕЛЕНЦЕВ

ДЕЯТЕЛИ РЕВОЛЮЦИОННОГО ДВИЖЕНИЯ В РОССИИ

БИО-БИБЛИОГРАФИЧЕСКИЙ СЛОВАРЬ

ОТ ПРЕДШЕСТВЕННИКОВ ДЕКАБРИСТОВ ДО ПАДЕНИЯ ЦАРИЗМА

ТОМ II ВЫПУСК 2

МОСКВА
1930