ВРЕМЕННИКЪ

ИНСТИТУТА СТАВРОПИГІЙСКОГО

съ

МѢСЯЦОСЛОВОМЪ

на годъ

1879

(имѣющій 365 дней).

Годъ изданія шестнадцятый.

Д. зъ О. Вѣнцковскій.

ЛЬВОВЪ.
Изъ типографіи Ставропигійского Института
подъ управленіемъ Ст. Гуковского.

В. Г. Вар

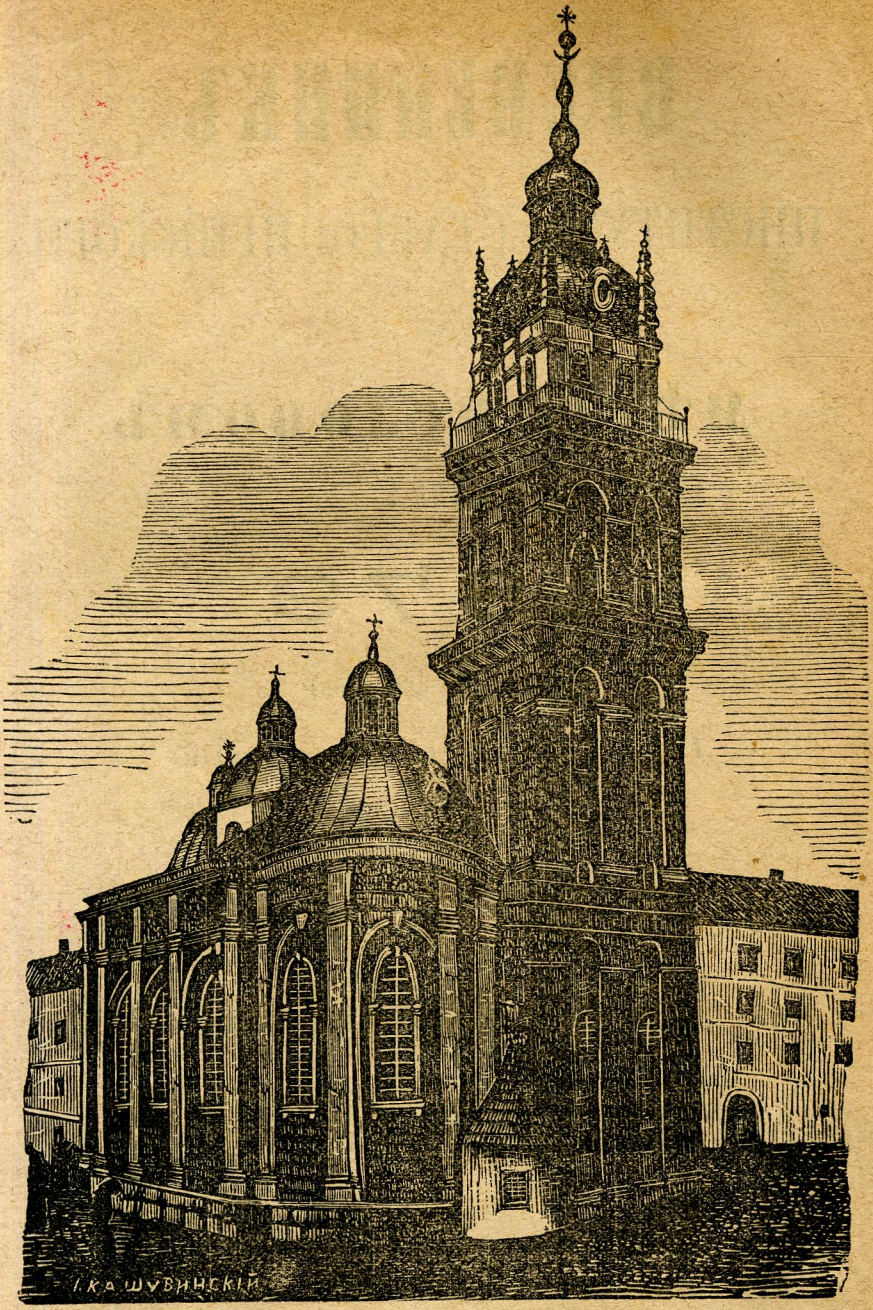

Церковь Успенія Пр. Богородицы во Львовѣ.

Львівська державна
наукова бібліотека
№ А-18260

III
Д-18245/1879
рк. 40118

Всемірная лѣтопись.

Отъ сотворенія міра по византійской гражданской эрѣ (5508 предъ рожд. Христовымъ . . .	7387
— сотворенія міра по лат. численію	5862
— потопа міра (2296 предъ рожд. Христовымъ) . .	4272
— начала эры Авраама (1. Окт. 2015 предъ р. Христ.)	3894
— разоренія города Трои (1184 г. предъ р. Хр.) .	3063
— созданія храма Іерусалимского (Мая 1015 предъ р. Х.)	2894
— начала эры олимпіадъ (3. годъ 664. олимпіады) .	2655
— созданія города Рима (24. Апр. 753 предъ р. Х.) .	2632
— Юліанского исправленія мѣсяцослова астрономомъ Сосигеномъ (45 г. предъ рожд. Хр.) . . .	1924
— начала общой христіанской или Діонизійской эры (отъ р. Хр. I. Января I. г.)	**1879**
— смерти, воскресенія и вознесенія Христового . .	1846
— разоренія города Іерусалима Римлянами . .	1801
— начала эры Индиктіоновъ (313 по р. Хр.) . .	1566
— первого вселенского собора въ Никеи (19. Іюня 325 по рождествѣ Христ.).	1554
— начала переселенія народовъ (374 по р. Хр.) . .	1504
— паденія западноримской имперіи (по 1230 годахъ существованія ея, 477 по р. Хр.)	1402
— начала эры Геджра (бѣгства Магомета изъ Мекки въ Медину (16. Іюля 622 по р. Хр.) . . .	1295/96
— возстановленія западноримской имперіи Карломъ В. (800 по р. Хр.)	1078
— раздѣленія церквей западной и восточной (870) .	1009
— изобрѣтенія бумаги (паперу)	780
— избранія Рудольфа графа Габсбургского въ нѣмецкіи императоры (24. Сентября 1273)	606

Отъ начала господствованія Дома Габсбурговъ въ Австріи (1282) 597
— изобрѣтенія музыкальныхъ нотъ 557
— изобрѣтенія стрѣльного пороху 533
— Флорентійского Собора (1439) 440
— изобрѣтенія типографского искусства . . . 439
— паденія восточно-римской имперіи, (29. Мая 1453. г.) 426
— открытія Америки (11. Октября 1492) . . . 387
— начала реформаціи Лютра (1517) 362
— введенія тютюну въ Европѣ (1560) . . . 319
— введенія Григоріанского мѣсяцослова (папою Григоріемъ XIII. 15. Окт. 1582. года) 297
— первого изобрѣтенія паровыхъ махинъ . . . 179
— изобрѣтенія телеграфа электрического (1753) . . 126
— изобрѣтенія литографіи (1796) 83
— вступленія папы Льва XIII. на престолъ (1878. г.) . 2

Русская лѣтопись.

Отъ введенія славянской азбуки св. Кирилломъ философомъ (862) 1017
— призванія Варяго-Руссовъ Новгородцами и основанія ними русского государства (862) съ династіею князей изъ дома Рюрикова 1017
— составленія перевода священного писанія на славянскій языкъ св. Кирилломъ и Меѳодіемъ (870—890) . 989
— крещенія Великой княгини Ольги въ Цареградѣ, совершившогося 958. года 922
— крещенія св. Владиміра (Василія) въ Херсонѣ, и потомъ Руси (980 года) 891
— написанія „Русской Правды“ (1028 г.) . . . 851
— роздѣленія Руси по смерти Ярослава Владиміровича на удѣльныи княжества 825
— учрежденія Галицкой Епископіи (около 1150) . . 739
— первого нашествія Татаръ на Русь (1224) . . 655

Отъ разоренія городовъ Кіева, Галича и др. татарскимъ ханомъ Батыемъ (1240) 639
— покоренія Великой Руси Монголами (1243) . . 636
— первой вспоминки о городѣ Львовѣ въ русскихъ лѣтописахъ (1259), укрѣпленномъ княземъ Даниломъ послѣ 1241 года, но разоренномъ 1261 г. . 620
— учрежденія Галицкой Митрополіи около 1300 г. . 579
— кончины послѣдняго Галицко-русского князя Георгія II. Андрѣевича (около 1336 г.) 543
— первого занятія Галицкого княжества королемъ польскимъ Казиміромъ В. (1340) 539
— занятія Галицко-русской земли между Карпатами и рѣками Серетомъ и Прутомъ Румунами подъ предводительствомъ воеводы Драгоша (1352 г.) . . 527
— основанія архіепископіи латинской въ Галичѣ (1375) 504
— основанія епископіи латинской въ Перемышлѣ (1376) 503
— побѣды надъ Татарами Вел. кн. Димитріемъ Ивановичемъ Донскимъ на Куликовомъ поли 1380 г., въ память чего Димитріева Суббота 499
— первого соединенія Литовской Руси съ Польщею (1386. Февр. 17.) 493
— окончательного покоренія Галицкой Руси подъ владѣніе Польщи польскою королевою Ядвигою 1387 г. . 492
— уничтоженія Галицкой Епископіи и учрежденія румунской Митрополіи въ Сучавѣ около 1409 г. . . 480
— перенесенія латинской архіепископіи изъ Галича во Львовъ (1414) 465
— роздѣленія русской Митрополіи на южную и сѣверную В. К. Литовскимъ Витовтомъ 1415 464
— низверженія татарского ига сѣверною Руссью (1480 7. Ноября) 399
— напечатанія I-ой слав. книги кирилицею (Часословъ) 1491. въ Краковѣ 388
— учрежденія русской Епископіи во Львовѣ королемъ Сигисмундомъ I. 1539 г. 340
— заведенія первой церковно-славянской типографіи во Львовѣ 1573 г. 306
— затвержденія Цареградскимъ патріархомъ Іереміемъ устава школы братства Успенской церкви во Львовѣ,

и возведенія послѣдней въ достоинство Ставропигіи Антіохійскимъ патр. Іоакимомъ въ 1586 г. . . 293
Отъ послѣдняго соединенія Литовской Руси съ Польщею 1569 на Люблинскомъ соймѣ 310
— начала церковной уніи на Руси (1596, Октября 8.) . 283
— начала козацкой войны, занятія Украины и осады города Львова гетманомъ Богданомъ Хмельницкимъ . 231
— первого присоединенія Малой Руси къ Россіи 1654 Января 8. 225
— приступленія къ уніи Львовского епископа Іосифа Шумлянского въ Варшавѣ 179
— начала книгопечатанія гражданскою азбукою (1706) 173
— присоединенія Бѣлой Руси къ Россіи (1772. Іюля 25.) 107
— **присоединенія Галиціи къ Австрійской Имперіи . 107**
— присоединенія Буковины къ Австріи . . . 102
— уничтоженія тѣлесного подданства импер. Іосифомъ II. 97
— уничтоженія послѣдняго русского греко-неунитского монастыря въ Скитѣ близь Манявы, повѣта Богородчанского въ Галиціи 94
— присоединенія къ Россіи Волыни, Подолья и Минской области, 1792. Марта 27. 86
— **возстановленія Галицкой Митрополіи во Львовѣ 1807 г. 72**
— присоединенія Варшавского княжества подъ именемъ царства польского къ Россіи, области же Тернопольской, занятой 1809. года Россіею, снова къ Галичинѣ 70
— основанія университета во Львовѣ императоромъ Францомъ I. 62
— **уничтоженія панщины** императоромъ Фердинандомъ I. 1848 г., 3 (15) Мая 31
— **вступленія на австрійскій тронъ императора Францъ-Іосифа I.** 31
— основанія литературного общества „Галицко-русская Матица“ во Львовѣ 31
— положенія угольного каменя подъ зданіе института „Народный Домъ“ во Львовѣ 28
— рожденія Архикнязя **Рудольфа**, наслѣдника австрійско-угорского трона 21
— открытія первого Галиційского краевого Сойма во Львовѣ (1861. Апрѣля 15.) 1

Отъ кончины бл. пам. Галицкого Митрополита Григорія Яхимовича (1863. г. Апрѣля 29.) 16
— данной Конкордіи римскимъ престоломъ, управильняющой отношенія обрядовъ греческого и латинского другъ къ другу 15
— потвержденія русскихъ Капитулъ въ Галиціи престоломъ Римскимъ 15
— именованія Митрополитомъ Галицкимъ Впреосв. Іосифа Сембратовича 10
— вторичного завязанія общества „Русская Рада во Львовѣ (18. Апрѣля 1870) 9
— введенія безпосредственныхъ выборовъ въ Думу державную 6

ЦЕРКОВНОЕ И ГРАЖД. ЛѢТОЧИСЛЕНІЕ.

У насъ существуе двоякое лѣточисленье: а) *церковное* и б) *гражданское.*

Церковное лѣточисленіе начинае годы отъ дня 1. Сентября, якъ было принято на первомъ вселенскомъ Соборѣ въ Никеи 325 г., и отъ дня 1. Марта, въ которомъ, якъ полагаютъ, былъ сотворенъ міръ и воплотился Богъ-Слово. — Для того пасхальныи обчисленія: круги солнечныи и лунныи и вруцѣлѣта начинаются отъ мѣсяца Марта, церковныи же службы неподвижнымъ праздникамъ и Святымъ отъ первого дня мѣсяца Сентября, т. е. отъ начала нового индикта. — На Руси уважали до 1343 г. Мартъ первымъ мѣсяцемъ и въ гражданскомъ численію, но отъ того года начали числити гражданскіи лѣта отъ мѣсяца Сентября.

Гражданское лѣточисленіе начинае новый годъ первымъ днемъ Януарія. Въ Россіи оно введено въ 1700 году, по указу Петра В. для согласія съ общепринятымъ въ Европѣ численіемъ годовъ.

Уставный указатель греч. церкви на годъ 1879.

Вруцѣлѣто (буква означающая дни недѣльныи) отъ 1 (13) Марта з҃.
Ключъ граничный пасхаліи I.
Индиктъ 7.
Епакта 3.

Основаніе 18.
Кругъ солнца 23.
Кругъ луны 15.
Мясницъ 6 недѣль, потомъ слѣдуетъ тыждень сыропустный.
Тріодь начинается 21 Януарія (2 Февр.).
Мясопустъ великій 4 (16) Февруарія.
Сыропустъ 11 (23) Февруарія.
Евдокіи въ Четвертокъ 3. недѣли великого поста.
40 Мучениковъ въ Пятокъ 4. недѣли поста.
Алексія въ Субботу 5. недѣли поста.
Благовѣщеніе въ Недѣлю цвѣтную.
Пасха 1 (13) Апрѣлія.
Георгія въ Понедѣльникъ 4. недѣли по Пасцѣ.
Преполовиніе 25. Апрѣлія (7. Мая).
Вознесеніе Христово 10. (22) Мая.
Сошествіе св. Духа 20. Мая (1 Іюня).
Петровъ мясопустъ 27. Мая (8. Іюня).
Петрова поста 4 недѣли и 4 дни.
Св. Петра и Павла въ Пятокъ.

Посты.

1. Постъ въ навечеріе Богоявленія 5. (17.) Января.
2. Постъ великій отъ 11. (23.) Февр. до свѣтл. Воскресенія.
3. Постъ Петровъ, отъ 1. Недѣли по Сошеств. св. Духа до св. Апостоловъ Петра и Павла, т. е. отъ 28. Мая (9. Іюня до 29. Іюня (11. Іюля).
4. Постъ передъ Успеніемъ пресв. Богородицы, отъ 1. (13.) до 15. (27.) Августа.
5. Въ день Усѣкновенія честн. главы св. Іоанна Крестителя 29. Августа (10.) Сентября.
6. Въ день Воздвиженія честн. Креста, 14. (26.) Сентября.
7. Постъ передъ Рождествомъ Хр., начинается отъ 15. (27.) Ноября.
8. Середы и Пятки, съ изъятіемъ седмицъ загальныхъ.

Въ Седмицу отъ сыропустного Понедѣльника до сыропустной Недѣли включно, позволено ѣсти только съ набѣломъ, и то также въ Середу и Пятокъ.

Седмицы загальныи,

въ которыхъ во всѣ дни и въ Середу и Пятокъ можна ѣсти мясныи стравы.

1. Отъ дня Рождества Христового до навечерія Богоявленія.
2. Межи Недѣлями о мытари и фарисеи и блудного сына.

3. Отъ Воскресенія Хр. до Недѣли Ѳоминой.
4. Межи Недѣлею Сошествія св. Духа и Нед. всѣхъ Святыхъ.

Дни, въ которыи церковь святая восточная запрещаетъ отправляти веселья и забавы съ музыкою.

1. Всѣ постныи Середы и Пятки.
2. Въ постъ передъ Рождествомъ Христовымъ, начавши отъ 15. (27.) Ноября, и въ часѣ мясницъ до Богоявленія т. е. до 6. (18.) Января.
3. Отъ Понедѣльника сырного черезъ весь постъ великій и седмицу свѣтлую до Ѳоминой Недѣли.
4. Въ Петровомъ постѣ, начавши отъ Понедѣльника по первой Недѣли по Сошествіи св. Духа до св. АА. Петра и Павла.
5. Въ двунедѣльномъ постѣ передъ Успеніемъ пресв. Богородицы, начавши отъ 1. (13.) Августа.
6. Въ день Усѣкновенія ч. главы Іоанна Крестителя, 29. Августа (10. Сентября).
7. Въ день Воздвиженія ч. Креста 14. (26.) Сентября.

Памятныи дни.

1. Дня 3. (15) Мая народное торжество въ память **знесенія панщины.**
2. Дня 6. (18.) Августа торжество **рожденія Его Величества Цѣсаря Францъ-Іосифа I.**

Поминальныи дни о усопшихъ Императорского Дома.

1. Дня 25. Января (9. Февр.) за усопшую цѣсареву Каролину Августу.
2. Дня 18. Февраля (1. Марта) за усопшого цѣсаря Франца I.
3. Дня 31. Марта (12. Апрѣля) за усопшую цѣсареву Марію Ѳересу.
4. Дня 17. (29.) Іюня за усопшого цѣсаря Фердинанда I.

Уставный указатель по григоріанскому (лат.) мѣсяцослову.

Золотое число	18
Епакта т. е. старость луны въ день нов. года . . .	VII
Кругъ солнца	12

Индиктъ (римское число) 7
Буква недѣльная . . . . . Е
Межи Рождествомъ а Попелцемъ есть 63 дня или 9 недѣль.
Початокъ великого поста дня 26. л. Февр.

Недѣля старозапустная	9. лат. Февраля.
Попелецъ	26. Феврвля.
Великдень	13. Апрѣля.
Крестныи дни	19. 20. и 21. Мая.
Вознесеніе	22. Мая.
Сошествіе св. Духа	1. Іюня.
Недѣля св. Тройцы	8. „
Божое тѣло	12 „
Свято имени Маріи	14. Сентября.
Освященіе храма	19. Октября.
Недѣля 1. Адвента	30. Ноября.

Астрономичныи поры года.

Весна начинается дня 9. (21.) Марта о 12. часѣ 52. минутѣ по полунощи, когда вступитъ солнце въ знамя **барана.** (Весенное ровноденствіе). — **Лѣто** дня 9. (21.) Іюня, о 8. часѣ 19. мин. вечеромъ, когда вступитъ солнце въ знамя **рака.** (Найдолшій день).— **Осень** дня 11. (23.) Сентября, о 10. часѣ 39. мин. рано, когда солнце вступитъ въ знамя **ваги.** (Осенное ровноденствіе). — **Зима** дня 10. (22.) Дек. о 5. часѣ 53. мин. рано, когда вступитъ солнце въ знамя **козла.** (Найкоротшій день.)

Въ нашемъ климатѣ есть зима долша; начинается скорше а позднѣйше кончится.

Господствующій планетъ въ 1879. г.

Господствующій планетъ въ 1879. г. есть **Меркурій.** Между всѣми планетами Меркурій найбольше приближенъ къ солнцу. Его середнее отдаленіе отъ солица выноситъ близко 8 милліоновъ географическихъ миль. Солнечное свѣтло на немъ есть 7 разъ яснѣйше якъ на земли, а затѣмъ и лучи солнечныи для жителей Меркурія суть 7 разъ теплѣйши якъ у насъ. Его движеніе вокругъ солнца есть найскоршое изъ всѣхъ планетовъ. Въ одной секундѣ пролѣтае онъ больше якъ 6 миль, когда земля въ томъ времени убѣгае лишь 4 мили. Свое движеніе наоколо солнца онъ совер-

шаетъ въ 87 дняхъ, 23 часахъ, 15 минутахъ и 44 секундахъ, отже приблизительно въ нашомъ одномъ четвертьрочію. Наоколо своей оси обертается Меркурій въ 24 годинахъ, 5 минутахъ и 30 секундахъ. Объемъ его имѣетъ 1910 миль, поперечникъ 649 миль географическихъ, поверхность 1,172.900 миль квадратовыхъ. Сей планетъ есть найменьшій между всѣми осми большими планетами; отъ нашой земли онъ отдаленъ на 13,115.480 миль и 25 разъ меньшій отъ нея. Меркурій будетъ господствующимъ планетомъ также въ годахъ 1886, 1893, 1900, 1907, 1914, 1921, 1928, и т. д.

Якій будетъ 1879 годъ?

(по предсказаніямъ Дра Кнауера).

Годы, въ которыхъ господствуетъ планетъ Меркурій, бываютъ вообще сухіи и больше холодныи якъ теплыи и рѣдко когда дуже урожайныи.

Весна. Мартъ въ другой половинѣ теплый, Апрѣль мокрый, холодный и съ частыми вѣтрами; и Май имѣетъ много мокрыхъ и студеныхъ дней а часами и ночныи морозы.

Лѣто. Досыть сухое, но не всегда теплое; въ нѣкоторыхъ сторонахъ бываетъ много дожджу.

Осень. На початку часто перепадаетъ дождь, по уплывѣ же первой половины Октября начинаются ясныи но студеныи дни.

Зима. Зима начинается острою студенью и богатымъ снѣгомъ и держитъ до Февраля; иногда однако зима есть лагодна, мокра и бурна.

Ярыи плоды удаются довольно хорошо, особенно ячмень. Овесъ, сочевицю и горохъ треба сѣяти на поля не дуже сухіи и не дуже мокрыи. Ленъ и конопли удаются добре.

Озимое сбожье. По теплой и сухой осени бываютъ пшениця и жито хороши, если только время цвѣту не нанесетъ имъ шкоды.

Овощи. Въ нѣкоторыхъ сторонахъ овощей будетъ много, въ иныхъ же дуже мало.

Тучи бываютъ лишь дуже рѣдко. Мышей и слимаковъ будетъ много.

Затмѣнія солнца и луны въ 1879. г.

Въ семъ году будутъ два затмѣнія солнца и одно затмѣніе луны, съ которыхъ у насъ будетъ видимо только затмѣніе луны.

I. Обручковатое затмѣніе солнца дня 22. Января. Начало затмѣнія на земли вообще о 10. часѣ 35. мин. передъ полуднемъ, конецъ о 4. ч. 22. мин. вечеромъ. Тое затмѣніе будетъ видимо въ

южной Америцѣ, южной и восточной Африцѣ и въ южно-западной Азіи.

II. Обручковатое затмѣніе солнца дня 19. Іюля. Початокъ затмѣнія на земли о 7. ч. 46. мин. рано, конецъ о 1. ч. 34. м. по полудни. — Будетъ видимо почти въ цѣлой Африцѣ, въ южно-западной Азіи и въ южной Европѣ.

III. Частковое затмѣніе луны дня 28. Декабря. Початокъ затмѣнія на земли о 5. ч. 3. м. вечеромъ, конецъ о 6. ч. 40. м. вечеромъ. Тое затмѣніе будетъ незначительное, ибо лишь шестая часть кружка лунного будетъ затемнена. Оно будетъ видимо въ Европѣ, Африцѣ, Азіи, Австраліи и въ сѣверо-западной части сѣверной Америки.

Когда надѣятися доброго года?

Добрый, урожайный годъ наступае, когда зима есть студена и суха, когда озимыи засѣвы въ свое время будутъ покрыты снѣгомъ, который потомъ не черезъ дождженыи зливы зостане сполоканый, но стопится отъ лучей солнечныхъ; когда весна завитае съ теплымъ дождженъ и легкимъ вѣтромъ, и не надто спозднится; когда лѣто дуже теплое съ перепадаючимъ отъ времени до времени дождженъ, и наконецъ, когда осень умѣренно холодна и больше суха якъ мокра.

Противно, когда зима мокра и лагодна; весна мокра, студена и поздна къ тому еще съ приморозками и мраками; лѣто холодное и мокрое; осень слотлива и съ сильными вѣтрами: тогды всяка жатва буде скупа и худа.

Народныи примѣты о погодѣ.

Солнце рано блѣдое — на дождь; чистое и яркое — на погоду; червонявое — на вѣтеръ. Если оно при всходѣ большое якъ звычайно — надѣятися дожджу; то само, если наоколо него есть бѣлый кругъ. — Коли при всходѣ солнца лучи его червонявы или долги, или коли оно окружено червонявыми облаками, наступлятъ сильныи вѣтры. — Коли солнечныи лучи мѣстцями зеленоваты, или блѣдавыи или чорнявыи, буде скоро дождь. — Дождь будетъ также, если за темную хмару зайде солнце при горизонтѣ; если же при заходѣ солнца стане близко него темная хмара, или если оно за такую хмару заходитъ, то въ ту ночь или наступаючого поранка буде дождь.

Мѣсяцъ блѣдый — на дождь; чистый и яркій — на хорошую погоду; червонявый или румяный — на вѣтеръ; мутный — на дождь. — Если по трехъ дняхъ отъ новомѣсячія роги мѣсяца ту-

пыи — то до конца той четверти буде слотливо. — Если роги мѣсяца пятого дня остры — надѣятися вѣтра. Кругъ около мѣсяца заповѣдае дождь и вѣтеръ.

Звѣзды. Если на чистомъ небѣ малыхъ звѣздъ не видно, наступитъ буря; звѣзды мутныи — на дождь. Коли при звѣздахъ мутныхъ показуются огненныи хвосты, то ожидай сильныхъ вѣтровъ и много дожджу. Если звѣзды лѣтомъ выдаются якъ бы стрѣляли своимъ свѣтломъ, наступитъ громовая туча.

Изъясненіе знаковъ и сокращеній въ Мѣсяцословѣ.

Торжественныи свята означены червоною краскою.

†	значитъ	Свято церковное.	Ап.	значитъ	Апостолъ.
Н.	„	Недѣля.	Еп.	„	Епископъ.
П.	„	Понедѣльникъ.	Мч.	„	Мученикъ.
В.	„	Вторникъ.	Свмч.	„	Священномуч.
Р.	„	Середа.	Прп.	„	Преподобный.
Ч.	„	Четвергъ.	Прор.	„	Пророкъ.
Т.	„	Патница.	Исп.	„	Исповѣдникъ
С.	„	Суббота.	Кн.	„	Князь, Княгиня.

Цифры, поставлены при именахъ Святыхъ, означаютъ годъ смерти тѣхже или годъ того событія, которого память обходится.

Примѣчаніе.

Патріархъ	значитъ	начальный еп. большой церк. области.
Святитель	„	Епископъ или Архіепископъ.
Мученикъ	„	пострадавшій житье за вѣру Христову.
Священномученикъ	„	мученикъ Епископъ.
Исповѣдникъ	„	терпѣвшій гоненіе за вѣру Христову.
Преподобный	„	святый изъ монаховъ.
Праведный	„	мірянинъ просіявшій святостію жизни.
Начертаный	„	наклеймованый за вѣру Христову во время гоненій.

Януарій, Сѣчень, Januarius.

Юліянскій Мѣсяцословъ.		Григор. Мѣсяцословъ.	
1	П. Обрѣзаніе Госп., Василія Вел. 379	13	Гилярія
2	В. Сильвестра папы Р. 335.	14	Феликса
3	Р. Малахіи пророка, 400 предъ Христомъ	15	Павла пуст., Тересы
4	Ч. 70 Апостоловъ, Ѳеоктиста	16	Маркила
5	Т. Навечеріе Богоявл., Ѳеопемпта. (Постъ)	17	Антонія
6	С. Богоявленіе Господне	18	Присци
7	Н. По просвѣщ. и 31. † Іоанна Крестителя	19	по 3 ц. Им Іис., Ферд.
8	П. Георгія преп., Емиліана	20	Фабіана и Себастіана
9	В. Поліевкта муч., Евстратія	21	Агнеты
10	Р. Григорія Нисск. 494., Дометіана	22	Винкентія
11	Ч. † Ѳеодосія Великаго, 529	23	Іоанна
12	Т. Татіанны муч., Евпраксіи	24	Тимоѳея
13	С. Ермила, Стратоника, Петра муч.	25	Павла обращеніе
14	Н. 32. Прп. Отцевъ въ Синаи и Раиѳѣ избіен.	26	3. по 3. цар. Поликар.
15	П. Павла Ѳив., Іоанна кущн. 465	27	Іоанна
16	В. † Поклон. веригамъ св. Петра	28	Кароля Великого
17	Р. † Антонія Великаго, 356	29	Франца Салез.
18	Ч. † Аѳанасія и Кирилла, Маркіана	30	Мартины
19	Т. Макарія Егип. 390 Ефросиніи	31	Петра Нол.
20	С. Евѳимія Великаго, 473	1	**Февраль**. Игнатія
21	Н. О мытари Максима, 662. Евгенія	2	4. по 3. цар. Маріи Гр.
22	П. Тимоѳея ап., Анастазія, Мануила	3	Власія
23	В. Климента еп. анкирск., Павлина	4	Вероники
24	Р. Ксеніи преп. Вавилы, Тимоѳея	5	Агаты, Павла
25	Ч. † Григорія Богослова 291	6	Дороты
26	Т. Ксенофонта, Аркадія, Симеона	7	Ромуальда
27	С. Іоанна Златоустаго перен. мощей	8	Іоанна
28	Н. О блуднôмъ сынѣ. Ефрема Сѵрина 378	9	Старозап. Аполоніи
29	П. Игнатія Богоносца, Романа	10	Схоластики
30	В. Трехъ Святителей, Ипполита	11	Евфрозины
31	Р. Кѵра и Іоанна, Евдокіи, Виктора	12	Евлаліи, Іордана

Загальниця

Перемѣны луны и состояніе воздуха. (Дни по лат. мѣсяцослову).

Полнолуніе дня 8. о 12 часѣ 33 мин. въ полудне. — Мрачно и студено, часто снѣгъ

Послѣдня четверть дня 15. о 12 ч. 28 м. въ полудне. — Студень и вѣтеръ, по временамъ ясно.

Новолуніе дня 22. о 1. часѣ 16 м. по полудни. — Проникающа студень при мрачномъ воздусѣ.

Первая четверть дня 30. о 1. часѣ 10 м. по полудни. — Часто снѣгъ и такожь вѣтеръ

Полнолуніе дня 7 Февр. о 2. часѣ 7 мин. рано. — Съ початку морозъ, потомъ лагодно.

По 100-лѣтнему мѣсяцослову:

Съ початку постоянный морозъ; 8. снѣгъ; отъ 9. снова морозъ до 15; потомъ студень зменшаесь, и бывае часто мокрый снѣгъ.

День и мѣсяцъ	Предметъ	Приходъ	Росходъ	Примѣчаніе
18/30	Января 1 визитовали школу сов. Мандельбуръ.			

День и мѣсяцъ	Предметъ	Приходъ		Росходъ		Примѣчаніе

Февруарій, Лютый, Februarius.

Юліянскій Мѣсяцословъ.			Григор. Мѣсяцословъ.	
1	Ч.	Трифона мученика	13	Катарины
2	Т.	Срѣтеніе Господне	14	Валентина
3	С.	Симеона и Анны пророч. (Пом. усопш.)	15	Фавстина
4	Н.	Мясопустная. Ісидора преп. 449.	16	Предзапустн. Юліанны
5	П.	Агаѳіи муч., Ѳеодуліи	17	Сабина
6	В.	Вукола преп., Іуліана муч.	18	Констанціи
7	Р.	Парѳенія преп.	19	Конрада
8	Ч.	Ѳеодора страт., Захар. пр. 520 пр. Хр.	20	Елевтера
9	Т.	Никифора муч. Маркелла	21	Елеоноры
10	С.	Харалампія, Порфирія, Павлы	22	Петра каѳедр.
11	Н.	Сыропустная. Власія свм., Ѳеодоры цар.	23	Запустная. Романа
12	П.	Мелетія Антіох. 381. (Начало поста).	24	Матѳея
13	В.	Мартиніана преп., Зои, Фотиніи	25	Вальбурги
14	Р.	Авксентія, Кирилла учит. Славянъ 869.	26	† Попелецъ. Алексан.
15	Ч.	Онисима апост., Евсевія	27	Леандра
16	Т.	Памфила муч., Валента, Порфирія	28	Романа
17	С.	Ѳеодора Тирона 306, Маріянны	1	Мартъ. Альбина
18	Н.	1. Поста. Льва папы 461., Виктора	2	1. поста. Симплиція
19	П.	Архиппа, Филимона	3	Кунигунды
20	В.	Льва катанск., Агаѳона	4	Казиміра
21	Р.	Тимоѳея преп., Евстаѳія	5	Виргилія. † Кватемб.
22	Ч.	Св. мучениковъ въ Евгеніи	6	Фридрика
23	Т.	Поликарпа свмуч.	7	Ѳомы изъ Акв.
24	С.	† Перв. и втор. Обр. главы Іоанна Крест.	8	Іоанна Бож.
25	Н.	2. Поста. Тарасія архіеп. Царегр. 806.	9	2. поста. Кирил. и Мет.
26	П.	Порфирія еп., Севастіана	10	40 мучениковъ
27	В.	Прокопія прп., Ѳалалея	11	Константина
28	Р.	Василія преп., Марины, Киры, Нестора	12	Григорія

Масляниця

Перемѣны луны и состояніе воздуха. (Дни по лат. мѣсяцослову).

Послѣдня четверть дня 13. о 8 ч. 19 мин. вечеромъ. — Снѣжныи метели и велика студѣнь.

Новолуніе дня 21. о 5. ч. 28 мин. рано. — Оттепель, часто снѣгъ и дождь.

Первая четверть дня 1. Марта о 9. часъ 24 м. рано. — По части ясно, ночами морозъ.

Полнолуніе дня 8 о 2. часъ 35 м. вечер. — Перемѣнно, часто снѣгъ.

По 100-лѣтнему мѣсяцослову.

На початку мрачно, 5. хорошо, потомъ непріятно; отъ 9. до 12. великіи морозы; отъ 14 теплѣе; отъ 27. вѣтры и снѣгъ.

Мартъ, Марецъ, Martius.

Юліянскій Мѣсяцословъ.			Григор. Мѣсяцословъ.	
1	Ч.	Евдокіи мч. (Начало церк. мартов. года)	13	Росины
2	Т.	Θеодота свмч., Агатона	14	Матильды
3	С.	Евтропія, Зинона	15	Лонгина
4	Н.	3. поста, крест Герасима, Павла, Іуліанны	16	3. поста. Гериберта
5	П.	Конона муч., Евлогія	17	Гертруды
6	В.	42 муч., Θеодора, Θеофила и др.	18	Эдуарда
7	Р.	Василія, Ефрема, Евгенія (Средопостье)	19	Іосифа
8	Ч.	Θеофилакта прп.	20	Никиты
9	Т.	† 40 Мучениковъ севастійскихъ	21	Венедикта
10	С.	Кондрата, Кипріана, Діонисія	22	Октавіана
11	Н.	4. поста. Софронія патр., Елимаха муч.	23	4. поста. Викторина
12	П.	Θеофана, Григорія Двоеслова 604.	24	Гавріила
13	В.	Никифора, Савина	25	Благовѣщеніе
14	Р.	Венедикта преп. 549. (Поклоны)	26	Емануила
15	Ч.	Агапія, Александра муч.	27	Руперта
16	Т.	Савина, Трофима муч.	28	Гунтрама
17	С.	† Алексія человѣка Божія 411.	29	Кирилла
18	Н.	5. поста. Кирилла Іерус. 387., Александры	30	Чорная. Квирина
19	П.	Хрисанеа муч., Клавдіи	31	Бальбины
20	В.	Іоанна преп., Сергія	1	**Апрѣль.** Гугона
21	Р.	Іакова исповѣдника	2	Франциска
22	Ч.	Василія, Исаакія	3	Рихарда
23	Т.	Никона свмч., Лидіи муч.	4	Амброзія, Исидора
24	С.	Лазарева. Артемія, Захарія	5	Винкентія
25	Н.	Цвѣтная. Благовѣщеніе пресв. Богород.	6	Цвѣтная. Целестина
26	П.	† Гавріила Архангела	7	Германа
27	В.	Матроны муч., Мануила	8	Діонизія
28	Р.	Стефана преп., Иларіона преп.	9	Димитрія
29	Ч.	Марка, Кирилла.	10	Зеленый Ч. Езехіила
30	Т.	Великій Пятокъ. Іоанна Лѣствичн. 606	11	В. Пятокъ. Льва папы
31	С.	Инатія свмч., Аполлонія	12	Юлія

Перемѣны луны и состояніе воздуха. (Дни по лат. мѣсяцослову).

☾ Послѣдня четверть дня 15. о 5. ч. 6 мин. рано. — Умѣренна студень, ночами морозы.

● Новолуніе дня 22. о 10. ч. 30 м. вечеромъ. — Студеный вѣтръ сѣверный, при конци пріятно.

☽ Первая четверть дня 31. о 2. часѣ 30 м. рано. — Мрачно и холодно.

○ Полнолуніе дня 6. о 11. часѣ 50 мин. вечеромъ. — Перемѣнно, часто дождь, но дни досыть теплыи.

По 100-лѣтнему мѣсяцослову.

Мартъ до 22. большою частію студеный; 22. теплый дождь; 26. выпогоджуеся и настае теплое время; 31. студено.

День и мѣсяцъ	Предметъ	Приходъ	Росходъ	Примѣчаніе
	Въ мартѣ подали есть ся о лѣтнуе			
	при реалѣ во Львовѣ Ярославого.			

День и мѣсацъ	Предметъ	Приходъ	Росходъ	Примѣчаніе

Апрѣлій, Цвѣтень, Aprilis.

Юліянскій Мѣсяцословъ.		Григор. Мѣсяцословъ.	
1	Н. Воскресеніе Христово	13	Воскресеніе Христово
2	П. Свѣтлый Понедѣльникъ Тита преп.	14	Великій Понедѣльникъ
3	В. Свѣтлый Вторникъ. Никиты исп.	15	Анастазіи
4	Р. Іосифа пѣснописца	16	Турибія
5	Ч. Платона, Ѳеодоры преп.	17	Рудольфа
6	Т. Евтихія патр. 582.	18	Аполонія
7	С. Георгія преп., Руфина муч.	19	Кресцентіи
8	Н. 2. Ѳомина. Иродіона, Агава, Руфа	20	1. Бѣлая. Сулпиція
9	П. Евпсихія муч., Вадима муч.	21	Анзельма
10	В. Терентія муч., Максима	22	Сотера
11	Р. Антипы свмч.	23	Адальберта
12	Ч. Василія преп., Аѳанасіи, Мины	24	Георгія
13	Т. Артемона свмч.	25	Марка Евангелиста
14	С. Мартина папы 655.	26	Клета
15	Н. 3. Мѵроносицъ. Аристарха, Трофима ап.	27	2. по Воскр. Анастазія
16	П. Агапіи, Хіоніи, Ирины	28	Виталиса
17	В. Симеона муч.	29	Петра м.
18	Р. Іоанна преп.	30	Катарины
19	Ч. Іоанна ветхопещер., Христофора муч.	1	Май. Филиппа, Якова
20	Т. Ѳеодора преп., Анастасія	2	Сигисмунда
21	С. Іаннуарія свмч.	3	Обрѣт. честн. Креста
22	Н. 4. о разслабленномъ. Ѳеодора Сикеота	4	3. по Воскр. Флоріана
23	П. † Георгія вмуч., 303. Александры	5	Пія V. папы
24	В. Саввы муч. Елисавеѳы преп.	6	Іоанна
25	Р. † Марка Евангелиста 68. (Преполовеніе)	7	Станислава
26	Ч. Василія Амасійск., Глафиры преп.	8	Михаила
27	Т. Симеона сродн. Господня	9	Григорія
28	С. Іасона, Сосипатра	10	Антонія
29	Н. 5. о Самарянинѣ. 9 мученик. въ Кизицѣ	11	4. по Воскр. Мамерта
30	П. Іакова Зевед. апост., Доната	12	Панкратія

Перемѣны луны и состояніе воздуха. (Дни по лат. мѣсяцослову).

☾ Послѣдняя четверть дня 13. о 3. ч. 45 мин. вечеромъ. — Холодно, часами дождь и снѣгъ.

● Новолуніе дня 21. о 3. часѣ 31 м. вечеромъ. — Ясно, ночи и поранки студены; при конци пріятно.

☽ Первая четверть дня 29. о 3. часѣ 52 мин. вечеромъ. — Дни хорошіи.

○ Полнолуніе дня 6. Мая о 7. часѣ 47 мин. рано. — Большою частію хмарно и студено.

По 100-лѣтнему мѣсяцослову:

Цвѣтень сухій и зимный до 17.; отъ 25. до конца тепло.

Май. Травень. Majus.

Юліянскій Мѣсяцословъ.			Григор. Мѣсяцословъ.		
1	В.	Іереміи прор.	13		Сервація
2	Р.	† Аѳанасія, Бориса и Глѣба мощ. 1072.	14		Бонифація
3	Ч.	Тимоѳея и Мавры, Ѳеодосія печ. 1074.	15		Софіи
4	Т.	Пелагіи муч. Еразма	16		Іоанна Непом.
5	С.	Ірины вмуч.	17		Увальда
6	Н.	6 о слѣпорожденномъ. Іова многострад.	18	5. по Воскр.	Венантія
7	П.	† Знаменіе Креста Господня	19	Целестина	Крестныи дни
8	В.	† Іоанна Еванг., Арсенія Вел.	20	Вернарда	
9	Р.	† Николая перенесеніе мощей 1087.	21	Феликса	
10	Ч.	Вознесеніе. Симеона Зилота	22	Вознесеніе.	Юліи
11	Т.	Мокія, Меѳодія 889., Кирилла 869.	23	Дезидерія	
12	С.	Епифанія, Германа патр.	24	Іоанны	
13	Н.	7 св. Отцевъ. Гликеріи муч.	25	6. по Воскр.	Урбана
14	П.	Исидора муч., Максима	26	Филиппа	
15	В.	Пахомія Вел. 349.	27	Магдалины	
16	Р.	Ѳеодора освященнаго	28	Вильгельма	
17	Ч.	Андроника апост., Юніи муч.	29	Максимиліяна	
18	Т.	Ѳеодота муч., Юліи, Клавдіи	30	Феликса	
19	С.	Патрикія свмч., Акакія (Помин. усопш.)	31	Ангелы	
20	Н.	Сошествіе святаго Духа	1	Юній.	Сош. св. Духа
21	П.	Пресв. Тройцы. † Констант. и Елены 327	2	Понед. зел.,	Св. Эрасма
22	В.	Василиска муч.	3	Клотильды	
23	Р.	Михаила преп.	4	Квирина. † Кватемб.	
24	Ч.	Симеона, Мелетія муч.	5	Бонифатія	
25	Т.	3. обрѣтеніе главы Іоанна Крестителя	6	Норберта	
26	С.	Карпа апостола	7	Люкреціи	
27	Н.	1. Всѣхъ Святыхъ. Ѳерапонта (Мясопустъ)	8	Св. Тройцы.	Медарда
28	П.	Никиты исповѣдника	9	Прима	
29	В.	Ѳеодосіи муч.	10	Маргариты	
30	Р.	Ісаакія далматскаго 383	11	Варнавы	
31	Ч.	Пресв. Евхаристіи, Ермія апостола	12	Божое Тѣло	

Перемѣны луны и состояніе воздуха. (Дни по лат. мѣсяцослову).

☾ Послѣдня четверть дня 13. о 4 ч. 11. мин. рано. — Перемѣнно и досыть тепло.

● Новолуніе дня 21. о 7. часѣ 26 м. рано. — Холодно и часами малый дождь.

☽ Первая четверть дня 29 о 1. часѣ 12 м. рано. — Тепло, часами дождь и громы.

○ Полнолуніе дня 4. о 3 часѣ 11 м вечеромъ. — Дни хорошіи, поранки часто мрачныи.

По 100-лѣтному мѣсяцослову:

До 6. хорошая погода, потомъ сурово и вѣтеръ: отъ 8. до 18. сухо и дуже тепло. Межи 25. и 29. теплыи дожджи.

День и мѣсяцъ	Предметъ	Приходъ	Росходъ	Примѣчаніе
	Едвардъ Чернавъ, ч. м. староста Дрогоц. Дубій, род. въ Хлумецъ Коло Будвайсъ 1823, вступилъ въ службу 1847, старостою отъ 1867 † 17/5 погреб. 19/5, 10 лат. 24 руск. свящ. и былъ мѣстнымъ для школъ народн. и середнихъ. Былъ то мужъ праведный.			

День и мѣсацъ	Предметъ	Приходъ		Росходъ		Примѣчаніе

Юній, Червень, Junius.

	Юліянскій Мѣсяцословъ.		Григор. Мѣсяцословъ.
1	Т. Іустина философа 163., Харитона	13	Антонія изъ Падвы
2	С. Никифора исповѣдн.	14	Василія
3	Н. 2. Лукилліана, Клавдія	15	2. Вита
4	П. Митрофана архіепископа 325	16	Бенона
5	В. Дороѳея свмч., Маркіана	17	Адольфа
6	Р. Висаріона, Илларіона, Ѳеклы, Сусанны	18	Марцеля
7	Ч. Ѳеодота муч., Киріякіи	19	Гервасія и Протасія
8	Т. Ѳеодора стратилата перенесеніе мощей	20	Сердца Іисусова
9	С. Кѵрилла Александрійскаго 444.	21	Алойза
10	Н. 3. Тимоѳея свмч., Александры, Антонины	22	3. Павлина
11	П. Варѳоломея и Варнавы апост.	23	Сидонія
12	В. † Онуфрія Вел., Петра Аѳонскаго	24	Іоанна Крестителя
13	Р. Акилины муч.	25	Проспера
14	Ч. Елисея прор. 893 предъ Христомъ	26	Іоанна и Павла
15	Т. Амоса прор. 784 предъ Христомъ	27	Владислава
16	С. Тихона преп.	28	Льва II. папы
17	Н. 4. Мануила муч.	29	4. Петра и Павла
18	П. Леонтія, Ипатія муч.	30	Луцины
19	В. Юды апост. брата Господня	1	**Юлій.** Теобальда
20	Р. Меѳодія Патарск. 275.	2	Посѣщеніе Маріи Д
21	Ч. Іуліана муч , Терентія муч.	3	Геліодора
22	Т. Евсевія, Галактіона, Зинона	4	Удалрика
23	С. Агрипины муч.	5	Домиція, Кирилла
24	Н. 5. Рождество св. Іоанна Крестителя	6	5. Исаіи пророка
25	П. Февроніи муч.	7	Вилибальда
26	В. Давида Селунск , Іоанна готск.	8	Іоанна изъ Дукли
27	Р. Сампсона преп., Севира	9	Анатоліи
28	Ч. Кѵра и Іоанна безсребр.	10	Амаліи
29	Т. Петра и Павла Апост.	11	Пія I. папы
30	С. † Соборъ св. 12 Апостоловъ	12	Генрика

Перемѣны луны и состояніе воздуха. (Дни по лат. мѣсяцослову).

☾ Послѣдня четверть дня 11. о 6. ч. 32 мин. вечеромъ. — Часто вѣтеръ съ уливнымъ дождемъ, мѣстцями градъ.

● Новолуніе дня 19. о 9. часѣ 55 м. вечеромъ. — Воздухъ большою частію теплый и сухій.

☽ Первая четверть дня 27. о 7. часѣ 32 мин. рано — Горячо и парно, часто также туча.

○ Полнолуніе дня 3. о 11. часѣ 13 м. вечеромъ. — Перемѣнно и часто дождь.

По 100-лѣтнему мѣсяцослову:

Початокъ Юнія хорошій, отъ 9. и 11. дождь, потомъ мрачно, особенно поранками до 13., потомъ частыи дождии до 23.; отъ 24. до конца хорошо.

Юлій, Липецъ, Julius.

Юліянскій Мѣсяцословъ.			Григор. Мѣсяцословъ.	
1	Н.	6. Космы и Даміяна муч. 284.	13	6. Маргареты
2	П.	† Положеніе ризы пресв. Богородицы	14	Бонавентуры
3	В.	Іакинѳа, Мокія, Анатолія	15	Раздѣленіе Апост.
4	Р.	Андрея Критск. 771., Лукіи, Кириллы	16	Фавста
5	Ч.	Аѳанасія Аѳонскаго	17	Алексія
6	Т.	Лукіи муч., Лукіана	18	Фридерика
7	С.	Ѳомы прор., Акакія муч.	19	Винкентія, Авреліи
8	Н.	7. Прокопія великомученика	20	7. Иліи пророка
9	П.	Панкратія свмуч., Кирилла муч.	21	Пракседы
10	В.	45 муч. въ Никополіи, Антонія печ.	22	Маріи Магдалины
11	Р.	Евѳиміи, Ольги кн. 969.	23	Аполлинарія
12	Ч.	Прокла, Иларія	24	Кристины
13	Т.	† Соборъ архангела Гавріила	25	Якова апостола
14	С.	Акилы апостола, Іуста мученика	26	Анны
15	Н.	8. Кирика и Іулитты, Владиміра кн. 1015	27	8. Панталеона
16	П.	Аѳиногена мученика	28	Виктора
17	В.	Марины вмч.	29	Марѳы
18	Р.	Іакинѳа, Емиліана мученика	30	Абдона
19	Ч.	Макрины, Дія	31	Игнатія Лоіоли
20	Т.	† Иліи пророка 896. предъ Хрістомъ	1	**Августъ.** Петра
21	С.	Симеона юрод., Іезекіила	2	Порціункулы
22	Н.	9 Маріи Магдалины	3	9. Стефана
23	П.	Трофима и Ѳеофила муч.	4	Доминика
24	В.	† Бориса и Глѣба 1015, Христины	5	Маріи Снѣжной
25	Р.	† Успеніе св. Анны, Евпраксіи	6	Преображеніе Іис. Хр.
26	Ч.	Ермолая свмч.	7	Каетана
27	Т.	† Пантелеимона вмч.	8	Киріака
28	С.	Прохора, Никанора, Тимона, Пармена	9	Романа
29	Н.	10. Калиника муч. Ѳеодотіи	10	10. Лаврентія
30	П.	Силы и Силуана апост.	11	Сузанны
31	В.	Евдокима, Іулитты муч.	12	Кляры

Перемѣны луны и состояніе воздуха. (Дни по лат. мѣсяцослову).

☾ Послѣдня четверть дня 11. о 10 ч. 30 мин. рано. — Горячо и парно.

● Новолуніе дня 19. о 10. часѣ 42 мин. рано. — Дождь часто съ громами.

☽ Первая четверть дня 26. о 12. часѣ 11 мин. въ полудне. — Горячіи дни, при конци дождь.

○ Полнолуніе дня 2. Августа о 8. ч. 48 мин. рано. — На початку часто малый дождь.

По 100-лѣтному мѣсяцослову:

Съ початку Юлія велика спека, отъ 5. часто дождь до 21., потомъ хороша погода до конца.

День и мѣсяцъ	Предметъ	Приходъ	Росходъ	Примѣчаніе
	Въ лѣтцю (20-23) Лѣсъ есть въ Бродахъ			
	Въ первой половинѣ августа случился есть три войску.			

Септемврій, Вересень, September.

Юліянскій Мѣсяцословъ.			Григор. Мѣсяцословъ.	
1	С.	Начало Индикта, Симеона столпн. 459.	13	Матерна
2		15. Маманта мученика, Ѳеодота	14	15. Им. Маріи, Воздв.
3	П.	Анѳима, Ѳеоктиста, Василиссы	15	Никомеда
4	В.	Вавилы свмч., Мойсея пророка	16	Людмилы
5	Р.	Захаріи и Елисавѳы (убіеніе кн. Глѣба)	17	Ламберта, † Кватемб.
6	Ч.	Чудо св. Михаила въ Хонахъ	18	Ѳомы
7	Т.	Созонта мученика	19	Януарія
8	С.	Рождество пресвятыя Богородицы	20	Евстахія
9		16. Іоакима и Анны, Северіана	21	16. Матѳея Еванг.
10	П.	Минодоры, Митродоры, Нимфодоры	22	Маврикія мученика
11	В.	Ѳеодоры преп.	23	Теклы
12	Р.	Автонома священномученика	24	Руперта
13	Ч.	Корнилія муч., Обновл. храма Воскр.	25	Клеофа мученика
14	Т.	Воздвиженіе честнаго Креста. (Постъ)	26	Кипріана и Юстины
15	С.	Никиты великомученика, Филоѳея преп.	27	Космы и Даміана
16	Н.	17. Евѳиміи великомученика, Людмилы	28	17. Вячеслава короля
17	П.	Софіи, Вѣры, Надежды и Любви	29	Михаила Архангела
18	В.	Евменія преп., Аріадны мученицы	30	Гіеронима
19	Р.	Трофима, Саватія мученика	1	**Октоврій.** Ремигія
20	Ч.	Евстаѳія мученика	2	Леодегара
21	Т.	Кодрата апостола, Ипатія	3	Кандида
22	С.	Фоки, Іоны пророка	4	Франциска Сер.
23	Н.	18. † Зачатіе Іоанна Предтечи	5	18. Рожанца, Авреліи
24	П.	Ѳеклы первомученицы	6	Брунона
25	В.	Евфросиніи преп., Пафнутія мученика	7	Юстины
26	Р.	† Преставленіе аност. Іоанна Богослова	8	Бригитты
27	Ч.	Каллистрата мученика	9	Діонизія
28	Т.	Харитона, Варуха пророка, Вячеслава	10	Франциска
29	С.	Киріака преподобнаго	12	Германа
30	Н.	19. Григорія Армен. свмч. 325.	13	19. Максимиліана еп.

Перемѣны луны и состояніе воздуха. (Дни по лат. мѣсяцослову).

🌑 Новолуніе дня 16. о 7. часѣ 32 м. рано. — По большой части ясно и дуже пріятно.

🌓 Первая четверть дня 22. о 10. часѣ 54 м. вечеромъ. — Лагодно, однако часто мрачно.

🌕 Полнолуніе дня 30. о 10. часъ 53 мин. рано. — Перемѣнно, часто вѣтеръ и дождь.

🌗 Послѣдня четверть дня 8 о 3. часѣ 29. мин. вечеромъ. — На початку дождь, потомъ пріятно.

По 100-лѣтнему мѣсяцослову:

Съ початку до 4. хорошо и тепло, однако также короткій но сильный дождь, потомъ пріятная осенная погода до 20.: 30. дождь.

День и мѣсяцъ	Предметъ	Приходъ	Росходъ	Примѣчаніе

День и мѣсацъ	Предметъ	Приходъ	Росходъ	Примѣчаніе

Октоврій, Жолтень, October.

Юліянскій Мѣсяцословъ.			Григор. Мѣсяцословъ.
1	П.	† Покровъ пресв. Богородицы, Ананіи	13 Эдварда
2	В.	Кипріана свмч., Юстины муч.	14 Каликста
3	Р.	Діонисія Ареоп., Елевѳерія	15 Тересы
4	Ч.	Іероѳея свмч.	16 Галла
5	Т.	Харитины муч.	17 Гедвиги
6	С.	† Ѳомы апостола	18 Луки
7	Н. 20.	Сергія и Вакха муч.	19 20. Освящ. хр., Петра
8	П.	Пелагіи и Таисіи	20 Фелициана
9	В.	† Якова апостола, Авраама	21 Урсули
10	Р.	Евлампія и Евлампіи, Ѳеофила	22 Кордули
11	Ч.	Филиппа апост., Ѳеофана преп.	23 Іоанна Капистр.
12	Т.	Прова, Тараха и Андроника муч.	24 Рафаила Арханг.
13	С.	Карпа, Папилы муч.	25 Хрисанта
14	Н. 21.	† Параскевы прп., Назарія, Протасія	26 21. Аманда
15	П.	Евѳимія преп., Лукіана муч., Савина	27 Сабины
16	В.	Лонгина Сотника	28 Симеона и Юды
17	Р.	Осіи прор. 822 предъ Христомъ	29 Наркисса
18	Ч.	† Луки апостола	30 Клявдія
19	Т.	Іоила прор. 800 предъ Хр., Клеопатры	31 Вольфганга
20	С.	Артемія муч.	1 **Ноемврій.** Всѣхъ Свят.
21	Н. 22.	Иларіона Вел. 342	2 22. Юстина
22	П.	Аверкія равноапост., Гликеріи	3 † День задушный
23	В.	† Якова брата Господня	4 Кароля Бором.
24	Р.	Ареѳы муч	5 Эмерика
25	Ч.	Маркіана, Мартирія муч.	6 Леонарда
26	Т.	Димитрія Великомученика 306.	7 Энгельберта
27	С.	Нестора муч.	8 Северина
28	Н. 23.	† Параскевы муч., Терентія, Неонилы	9 23. Ѳеодора
29	П.	Анастазіи муч., Аврамія	10 Андрея
30	В.	Зиновія, Зиновіи, Евтропіи муч.	11 Мартина еписк.
31	Р.	Стахія, Наркисса апост.	12 Куниберта

Перемѣны луны и состоякіе воздуха. (Дни по лат. мѣсяцослову).

🌑 Новолуніе дня 15. о 4. часѣ 45 м. вечеромъ. — Часто густыи мраки при лагодномъ воздусѣ.

☽ Первая четверть дня 22. о 7. часѣ 54 мин. рано. — Дни хорошіи, ночами приморозки, ранками мрака.

🌕 Полнолуніе дня 30. о 3. часѣ 45 м. рано. — Вѣтры, часто дождь.

☾ Послѣдня четверть дня 7. о 7. часѣ 31 мин. рано. — Большою частію мрачно и непріятно.

По 100-лѣтнему мѣсяцослову:

Съ початку дождь до 13.; дня 14. еще мрачно; 15. и 16. хорошо, потомъ дождь до 24.; потомъ снова погода; отъ 29. до конца мрачно и студено.

Ноемврій, Листопадъ, November.

Юліянскій Мѣсяцословъ.			Григор. Мѣсяцословъ.	
1	Ч.	† Космы и Даміана безсребр.	13	Станислава Костки
2	Т.	Акиндина свмч.	14	Серапіона
3	С.	Акепсима, Іосифа, Аиѳала муч.	15	Леопольда
4	Н.	**24.** Іоанникія преп., Никандра свмч.	16	**24.** Отмара
5	П.	Галактіона, Епистимы муч.	17	Григорія
6	В.	Павла испов., Александры, Клавдіи	18	Евгенія
7	Р.	Іерона и друг. муч.	19	Елисаветы
8	Ч.	**Михаила Архистратига**	20	Феликса
9	Т.	Онисифора и Порфирія муч.	21	Воведеніе пр. Богород.
10	С.	Ераста, Олимпа, Ореста	22	Цециліи
11	Н.	**25.** Мины, Виктора, Стефаниды муч.	23	**25.** Климента
12	П.	Іоанна милост., Нила	24	Іоанна
13	В.	† Іоанна Златоустаго 407	25	Катарины
14	Р.	† Филиппа апост. (Начало поста)	26	Конрада
15	Ч.	Гурія, Самона, Авива.	27	Виргилія
16	Т.	† Матѳея апост.	28	Состена
17	С.	Григорія Неокесарійскаго 266	29	Сатурнина
18	Н.	**26** Платона и Романа муч.	30	**1. Адв.** Андрея апост.
19	П.	Авдія нрор, Варлаама муч.	1	**Декемврій.** Елигія
20	В.	Григорія Декапол., Прокла патр.	2	Бибіана
21	Р.	**Входъ въ Храмъ пресв. Богородицы**	3	Франциска Ксавер.
22	Ч.	Филимона апост., Кикиліи муч.	4	Варвары
23	Т.	Амфилохія и Григорія	5	Савы
24	С.	† Екатерины вмч., Меркурія, Августы	6	Николая
25	Н.	**27.** Климента папы, 100. Петра алекс.	7	**2. Адв.** Амврозія
26	П.	Алипія, Якова преп.	8	**Непор. Зач. Д. Маріи**
27	В.	Якова Персянина, Романа	9	Леокадіи
28	Р.	Стефана новаго, Иринарха и друг.	10	Юдиты
29	Ч.	Парамона, Филумена и друг. муч.	11	Дамазія
30	Т.	† Андрея первозван., Фрументія	12	Максенція

Перемѣны луны и состояніе воздуха. (Дни по лат. мѣсяцослову).

🌑 Новолуніе дня 14. о 2. часѣ 14 м. рано. — По части ясно и въ день досыть лагодно.

☽ Первая четверть дня 20. о 8. часѣ 31 мин. вечеромъ. — Морозъ, часами также дождь и снѣгъ.

🌕 Полнолуніе дня 28. о 10. часѣ 33 мин. вечеромъ. — Мрачно и проникаючое зимно.

☾ Послѣдня четверть дня 6. о 9. часѣ 19. минутѣ вечеромъ. — Мрачно и зимно, часами прояснюеся.

По 100-лѣтнему мѣсяцослову:

Початокъ Ноемврія хорошій; 5. и 6. сильный вѣтеръ, 7. и 8. дождь, потомъ хорошо до 16.; 17 мрачно и проникаючо студено до 28., потомъ дождь и снѣгъ до конца.

День и мѣсяцъ	Предметъ	Приходъ	Росходъ	Примѣчаніе

День и мѣсацъ	Предметъ	Приходъ	Росходъ	Примѣчаніе

Декемврій, Студень, December.

Юліянскій Мѣсяцословъ.		Григор. Мѣсяцословъ.	
1	С. Наума прор. Ананіи, Филарета	13	Луціи
2	Н. 28. Аввакума прор.	14	3. Адв. Іоанна, Спирид.
3	П. Софонія прор., 640 предъ Хрістомъ	15	Игнатія
4	В. † Варвары вмч., Іоанна Дамаскина 780	16	Аделайды
5	Р. Саввы освящ. 522., Анастасія муч.	17	Лазаря. † Кватемберъ
6	Ч. Николая архіеп. Чудотворца 341.	18	Граціяна
7	Т. Амвросія Медіолан. 397	19	Немизія
8	С. Патапія преп.	20	Либерата
9	Н. 29. Непорочное Зачатіе пресв. Дѣвы Маріи	21	4. Адвента. Ѳомы
10	П. Мины, Ермогена, Евграфа муч.	22	Димитрія
11	В. Даніила преп.	23	Викторіи
12	Р. Спиридона, Александра свмч.	24	† Адама и Евы
13	Ч. Евстратія, Евгенія, Ореста, Лукіи	25	Рождество Хрістово
14	Т. Ѳирса, Филимона, Аполлонія	26	Стефана муч.
15	С. Елевѳерія свмч.	27	Іоанна Еванг.
16	Н. Праотецъ. Аггеа прор., Ѳеофаніи, Марины	28	по Рожд., Младенцевъ
17	П. Даніила прор. 600 предъ Хрістомъ	29	Ѳомы
18	В. Севастіана, Клавдія	30	Давида
19	Р. Вонифатія муч.	31	Сильвестра
20	Ч. Игнатія Богоносца, 106	1	Январь. Новый г. 1880
21	Т. Іуліаніи муч.	2	Макарія
22	С. Анастасіи вмч., Ѳеодотіи	3	Геновефы
23	Н. Св. Отецъ. Десяти муч. въ Критѣ, Геласія	4	2. по Рожд. Тита
24	П. Навечеріе Рождества, Евгеніи	5	Телесфора
25	В. Рождество Хрістово	6	Трехъ царей
26	Р. Соборъ пресв. Богородицы, Іосифа обр.	7	Валентина
27	Ч. Стефана первомуч., Ѳеодора испов.	8	Северина
28	Т. Св. муч. дву тму (20.000) въ Никомидіи	9	Юліяна
29	С. 14.000 младенцевъ Виѳлеемск., Маркелла	10	Павла пуст.
30	Н. По Рождествѣ. Анисіи, Ѳеодоры	11	1. по 3 цар. Алойза
31	П. Меланіи преп.	12	Гонораты

Перемѣны луны и состояніе воздуха. (Дни по лат. мѣсяцослову).

🌑 Новолуніе дня 3. о 12. часѣ въ полудне. — Непріятныи студеныи дни, часто вѣтеръ.

☽ Первая четверть дня 20. о 12. часѣ 51 мин. въ полудне — Оттепель и часто дождь.

🌕 Полнолуніе дня 28. о 5. часѣ 51 м. вечеромъ. — Мрачно, часто снѣгъ и вѣтеръ.

☾ Послѣдня четверть дня 7. Января о 4. часѣ 12 мин. вечеромъ. — Снѣгъ, потомъ морозъ.

По 100-лѣтнему мѣсяцослову:

Дня 1. ясно, потомъ до 15. бурно; отъ 16. до 20. морозъ; потомъ до 29. мрачно и снѣгъ, почемъ наступае велика студень.

Еврейскій Мѣсяцословъ.

День, мѣсяцъ и годъ по лат. численію		По евр. численію		Свята и посты
1879		**5639**		
25.	Януарія	1	Шебатъ	
24.	Февруарія	1	Адаръ	
2.	Марта	7	„	Смерть Мойсея, постъ
6.	„	11	„	Постъ Естири
9.	„	14	„	Пуримъ или Гамана
10.	„	15	„	Шушанъ Пуримъ
25.	„	1	Низанъ	
7.	Апрѣля	14	„	Навечеріе Пасхи
8.	„	15	„	Первое свято Пасхи
9.	„	16	„	Второе „ „
14.	„	21	„	Седмое „ „
15.	„	22	„	Конецъ святъ „
24.	„	1	Іаръ	
7.	Мая	14	„	Пасагъ шени
11.	„	18	„	Лягъ-Беомеръ (свято школьное)
23.	„	1	Сиванъ	
28.	„	6	„	Первое зеленое свято
29.	„	7	„	Второе „ „
22.	Юнія	1	Тамузъ	
8.	Юлія	17	„	Завоеваніе Іерус. храма, постъ
21.	„	1	Абъ	
29.	„	9	„	Разореніе Іерус. храма, постъ
4.	Августа	15	„	День радости
20	„	1	Элюль	
		5640		
18.	Септемврія	1	Тишри	Первое свято новаго года (5640)
19.	„	2	„	Второе „ „ „
21.	„	4	„	Постъ Гедальягъ
27.	„	10	„	Свято примиренія, Судный день
2.	Октоврія	15	„	Первое свято Кучокъ
3.	„	16	„	Второе „ „
8.	„	21	„	Пальмовое свято
9.	„	22	„	Конецъ Кучокъ
10	„	23	„	Радость изъ Закона
18.	„	1	Мархешванъ	
16.	Ноемврія	1	Кислевъ	
10.	Декемврія	25	„	Освященіе храма
16.	„	1	Тебетъ	
25.	„	10	„	Облога Іерусалима, постъ

День и мѣсяцъ	Предметъ	Приходъ	Росходъ	Примѣчаніе

День и мѣсацъ	Предметъ	Приходъ		Росходъ		Примѣчаніе

Табелля

указующая время восхода и захода солнця.

Дни по русск. мѣс.	Януарій		Февруарій		Мартъ		Апрѣлій		Май		Юній		Дни по лат. мѣсяц.
	восх.	зах.	восх.	зах.	восх.	зах.	восх.	зах.	восх.	зах.	восх.	зах.	
	ч. м.	ч. м.	ч. м.	ч. м.	ч. м.	ч. м.	ч. м.	ч. м.	ч. м.	ч. м.	ч. м	ч. м.	
1	7 55	4 25	7 18	5 12	6 26	5 55	5 24	6 39	4 30	7 24	4 2	7 56	13
2	7 54	4 26	7 17	5 13	6 24	5 56	5 22	6 41	4 29	7 25	4 2	7 57	14
3	7 53	4 27	7 15	5 15	6 23	5 57	5 20	6 42	4 28	7 27	4 1	7 58	15
4	7 52	4 29	7 13	5 16	6 21	5 58	5 18	6 44	4 27	7 28	4 —	7 59	16
5	7 52	4 30	7 12	5 18	6 19	5 59	5 16	6 45	4 26	7 29	3 59	8 —	17
6	7 51	4 31	7 10	5 20	6 17	6 —	5 15	6 46	4 25	7 30	3 59	8 1	18
7	7 50	4 33	7 8	5 22	6 15	6 1	5 14	6 47	4 24	7 32	3 58	8 2	19
8	7 49	4 34	7 6	5 23	6 13	6 3	5 12	6 48	4 23	7 33	3 57	8 2	20
9	7 49	4 35	7 5	5 24	6 11	6 4	5 10	6 49	4 22	7 33	3 58	8 2	21
10	7 48	4 37	7 3	5 26	6 8	6 5	5 8	6 51	4 21	7 34	3 58	8 1	22
11	7 47	4 39	7 2	5 28	6 6	6 7	5 7	6 52	4 20	7 35	3 59	7 59	23
12	7 46	4 40	7 1	5 30	6 4	6 9	5 3	6 54	4 19	7 36	4 —	7 58	24
13	7 45	4 42	6 59	5 31	6 1	6 11	4 59	6 56	4 18	7 38	4 2	7 58	25
14	7 44	4 44	6 56	5 33	5 59	6 13	4 57	6 59	4 17	7 39	4 4	7 58	26
15	7 43	4 46	6 54	5 34	5 56	6 15	4 56	7 1	4 16	7 40	4 7	7 57	27
16	7 42	4 47	6 53	5 35	5 54	6 16	4 54	7 2	4 15	7 41	4 8	7 57	28
17	7 41	4 48	6 51	5 36	5 52	6 18	4 52	7 3	4 14	7 42	4 8	7 57	29
18	7 40	4 49	6 49	5 38	5 50	6 20	4 51	7 4	4 13	7 43	4 9	7 57	30
19	7 39	4 50	6 47	5 40	5 48	6 21	4 49	7 6	4 12	7 44	4 10	7 56	31
20	7 37	4 52	6 45	5 42	5 46	6 23	4 47	7 8	4 11	7 45	4 11	7 56	1
21	7 35	4 54	6 42	5 44	5 44	6 25	4 45	7 9	4 10	7 46	4 12	7 56	2
22	7 33	4 56	6 40	5 45	5 42	6 27	4 43	7 11	4 9	7 47	4 12	7 56	3
23	7 32	4 57	6 38	5 47	5 40	6 28	4 42	7 13	4 8	7 47	4 13	7 55	4
24	7 31	4 59	6 36	5 48	5 39	6 29	4 40	7 14	4 8	7 48	4 14	7 54	5
25	7 30	5 1	6 34	5 50	5 37	6 30	4 38	7 15	4 8	7 49	4 14	7 53	6
26	7 28	5 3	6 32	5 51	5 35	6 31	4 37	7 17	4 7	7 50	4 15	7 53	7
27	7 26	5 4	6 30	5 53	5 33	6 33	4 35	7 19	4 7	7 50	4 16	7 53	8
28	7 25	5 7	6 28	5 54	5 31	6 34	4 33	7 20	4 6	7 51	4 16	7 52	9
29	7 23	5 9			5 29	6 35	4 32	7 21	4 5	7 52	4 17	7 51	10
30	7 22	5 11			5 28	6 36	4 31	7 22	4 4	7 53	4 18	7 50	11
31	7 20	5 12			5 26	6 38			4 2	7 54			12

Табелля

указующая время восхода и захода солнця.

Дни по русск. мѣс.	Юлій		Августъ		Септемврій		Октоврій		Ноемврій		Декемврій		Дни по лат. мѣсяц.
	восх.	зах.	восх.	зах.	восх.	зах.	восх.	зах.	восх.	зах.	восх.	зах.	
	ч. м.	ч. м.	ч. м.	ч. м.	ч. м.	ч. м.	ч. м.	ч. м.	ч. м.	ч. м.	ч. м.	ч. м.	
1	4 19	7 49	4 58	7 8	5 41	6 10	6 22	5 8	7 12	4 17	7 49	3 59	13
2	4 20	7 48	4 59	7 6	5 42	6 8	6 23	5 6	7 13	4 16	7 50	3 59	14
3	4 21	7 47	5 1	7 4	5 44	6 6	6 25	5 4	7 15	4 15	7 52	3 59	15
4	4 22	7 46	5 3	7 3	5 45	6 4	6 27	5 2	7 16	4 14	7 54	3 58	16
5	4 23	7 45	5 4	7 1	5 46	6 2	6 28	5 —	7 18	4 13	7 56	3 58	17
6	3 24	7 44	5 5	6 59	5 48	5 59	6 30	4 59	7 19	4 12	7 56	3 58	18
7	4 25	7 43	5 6	6 58	5 49	5 57	6 31	4 57	7 20	4 11	7 56	3 58	19
8	4 26	7 42	5 7	6 56	5 50	5 56	6 32	4 56	7 22	4 10	7 58	3 57	20
9	4 27	7 41	5 9	6 54	5 52	5 54	6 33	4 53	7 24	4 10	7 59	3 56	21
10	4 28	7 40	5 11	6 52	5 53	5 52	6 35	4 51	7 25	4 9	8 1	3 57	22
11	4 29	7 39	5 12	6 50	5 54	5 49	6 36	4 49	7 26	4 8	8 —	3 58	23
12	4 30	7 38	5 13	6 48	5 56	5 47	6 38	4 47	7 27	4 8	8 —	4 —	24
13	4 31	7 37	5 15	6 46	5 57	5 46	6 40	4 46	7 28	4 7	7 59	4 2	25
14	4 32	7 36	5 16	6 44	5 58	5 43	6 41	4 44	7 29	4 5	7 59	4 3	26
15	4 34	7 35	5 17	6 42	6 —	5 41	5 43	4 42	7 31	4 5	7 58	4 4	27
16	4 35	7 34	5 19	6 40	6 1	5 39	6 45	4 40	7 32	4 4	7 58	4 5	28
17	4 37	7 33	5 21	6 39	6 3	5 37	6 47	4 38	7 33	4 4	7 58	4 7	29
18	4 39	7 32	5 22	6 38	6 4	5 35	6 50	4 37	7 34	4 3	7 58	4 8	30
19	4 40	7 31	5 23	6 37	6 5	5 33	6 51	4 35	7 35	4 2	7 58	4 8	31
20	4 41	7 30	5 23	6 35	6 6	5 30	6 52	4 35	7 37	4 1	7 58	4 10	1
21	4 43	7 29	5 25	6 33	6 8	5 28	6 54	4 33	7 38	4 1	7 58	4 11	2
22	4 45	7 28	5 27	6 31	6 9	5 26	6 56	4 30	7 39	4 —	7 58	4 12	3
23	4 46	7 26	5 28	6 29	6 11	5 24	6 58	4 29	7 40	4 —	7 58	4 13	4
24	4 47	7 25	5 29	6 27	6 13	5 22	7 —	4 28	7 41	4 —	7 58	4 14	5
25	4 48	7 24	5 31	6 25	6 15	5 20	7 1	4 26	7 42	4 —	7 58	4 16	6
26	4 50	7 22	5 32	6 22	6 16	5 18	7 3	4 25	7 44	3 59	7 58	4 17	7
27	4 52	7 20	5 34	6 20	6 17	5 16	7 5	4 24	7 45	3 57	7 57	4 18	8
28	4 53	7 18	5 35	6 18	6 18	5 14	7 6	4 22	7 46	3 58	7 56	4 19	9
29	4 54	7 15	5 36	6 16	6 19	5 12	7 7	4 21	7 47	3 59	7 55	4 20	10
30	4 55	7 13	5 38	6 14	6 20	5 10	7 9	4 20	7 48	3 59	7 54	4 22	11
31	4 57	7 9	5 40	6 12			7 10	4 18			7 54	4 23	12

Часть информаціймная.

Извлеченіе изъ церковнаго Устава на 1879. годъ.

Брꙋцѣ лѣто ѕ҃., ѿ перваго же дня Марта з҃.

Януарій.

1. (лат. 13.) Понедѣльникъ. ✠ Обрѣзаніе Господне и память св. Василія Великаго. Гражданскій новый годъ. — *Всенощное, Утреня, Часы* по оуказанію Минеи или Трефологіона. На *Утрени* Євангеліе отъ Іоанна зач. 36. — *Литургія св. Василія В.* По входѣ тропарь Обрѣзанію и Василію, Слава: кондакъ Василію, И нынѣ: кондакъ Обрѣзанію. — Прокименъ, Апостолъ и Євангеліе Недѣли предъ Богоявленіемъ, Обрѣзанію и Василію (Ап. зач. 228, 254 и 318. Єв. отъ Марка зач. 1. Лꙋки зач. 6. и Лꙋки зач. 24.). Вмѣсто „Достойно:“ „О тебѣ радꙋется:“ — Причастенъ „Хвалите:“ и „Въ память вѣчнꙋю:“ — Тогоже дня *въ вечеръ* на Вечерни на „Господи воззвахъ:“ стихиры предпразденствꙋ Просвѣщенія 3, и Святителю Сїлвестрꙋ изъ Минеи или Общины 3, Слава: И нынѣ: предпразденствꙋ. На Стиховнѣ стихиры предпразденствꙋ. По „Нынѣ отпꙋщаеши“ и по Трисвятомъ тропарь Сїлвестрꙋ, Слава: И нынѣ: предпразденствꙋ.

5. (17.) Пятокъ. Навечеріе Богоявленія (Щедрый вечеръ). Постъ. — *Часы царскіи. Вечерня* совокꙋпно съ *Литургіею св. Василія Великаго.* По обыкновенномъ (103) ѱалмѣ и ектеніи великой поемъ сейчасъ „Господи воззвахъ“ и ставимъ стиховъ 8, поюще стихиры праздника 4 по дважды. Входъ съ Євангеліемъ; по „Свѣте тихій:“ прокименъ дня и паремїи по порядкꙋ съ тропарями и стихами ихъ, якъ писано въ Трефологіонѣ. По паремїяхъ ектенія малая съ возгласомъ „Яко святъ еси:“ Трисвятое, потомъ про-

кименъ: „Господь просвѣщеніе:“ Апостолъ къ Коріндѧномъ зачало 143, „Братіе, свободь сый отъ всѣхъ:“ Евангеліе отъ Лѹки зач. 9. — Ектенія: „Рцѣмъ вси:“ и проч. св. Литѹргіи. Емѣсто „Достойно:“ „О тебѣ радѹетсѧ:“ причастенъ: Хвалите: — По заамвонной молитвѣ исходимъ на освѧщеніе воды, поюще: Гласъ Господень на водахъ: и совершаетсѧ *освященіе воды*, ꙗкъ оуказано въ Трефологіонѣ или въ Требницѣ. — По освѧщеніи Іерей кропитъ всѣхъ освѧщенною водою, и входѧще въ церковь, поемъ стихирѹ: Слава: И нынѣ: гласъ ѕ̃. „Воспоимъ вѣрніи:“ поемъ: Бѹди имѧ Гдне благословенно: и проч. по Отпѹстѣ же посредѣ церкви поетсѧ троп. „Во Іордани:“ Слава: И нынѣ: кондакъ „Ꙗвилсѧ еси:“

6. (18.) Сѹббота. ☨ Богоѧвленіе (Крещеніе Господне). По полѹнощи *Повечеріе великое*, на которомъ по первомъ Трисвѧтомъ поемъ тропарь праздникѹ: „Во Іордани:“ — по второмъ Трисвѧтомъ кондакъ: „Ꙗвилсѧ еси:“ по „Слава во вышнихъ:“ Литіѧ, ꙗкоже писано въ Трефологіонѣ. — На *Утрени* Евангеліе Марка зачало 2. Емѣсто „Молитвъ ради:“ Слава: „Всѧческаѧ днесь“ и проч. — *Литургія Златоустова* (порлѹ). Антифоны праздника. Емѣсто Трисвѧтаго поемъ: Елицы во Христа: Апостолъ къ Тітѹ зачало 302. Евангеліе Матѳеѧ зач. 6. — За „Достойно:“ поемъ Іармосъ девѧтой пѣсни праздника съ припѣвомъ. По Литѹргіи крестный ходъ на освѧщеніе воды.

7. (19.) Недѣлѧ по Просвѣщеніи и 31. по Сошествіи св. Дѹха. † Соборъ св. Іоанна Крестителѧ. — Гласъ ѕ̃. — На *великой Вечерни:* Блаженъ мѹжъ: На Господи воззвахъ: стихиры воскр. 3, Богоѧвленіѧ 4 писанныѧ на самый праздникъ и Предтечи 3. Слава: Предтечи, И нынѣ: догматъ гласа. Входъ, прокименъ днѧ. (Ꙗще бѹдетъ Литіѧ, поемъ на Литіи стих. Богоѧвленіѧ литійныи, Слава: праздника: „Господи исполнити хотѧ:“ И нынѣ: „Днесь тварь просвѣщаетсѧ;“ если же есть храмъ Предтечи, на Литіи беремъ также стихиры Предтечи, Слава: Предтечи, И нынѣ: праздника.). — На стиховнѣ стихиры воскресны, Слава: Предтечи, И нынѣ: праздника. — На *Утрени* на Богъ Господь: троп. воскресенъ дважды, Слава: Предтечи, И нынѣ: праздника; по кадїсмахъ сѣдалны воскресны, съ ихъ Богородичными; по Непорочныхъ „Ангелскій соборъ:“ Ѵпакой, Степенна и Прокименъ гласа. Евангеліе воскресное д̃. — (Где есть храмъ Предтечи, поетсѧ Полѵелей и Сѣдаленъ храма. Евангеліе

и стихира храма). — Канонъ воскресенъ съ Ірмосомъ на 4, праздника оба на 6, и Предтечи на 4. Катавасіѧ праздника. — По ѓ. пѣсни, Кондакъ и Ікосъ праздн. Сѣдаленъ Предтечи дважды, Слава: И нынѣ: праздника; по ѕ. пѣсни Кондакъ и Ікосъ Предтечи; на ѯ. пѣсни „Честнѣйшꙋю," свѣтиленъ воскр. Слава: Предтечи, И нынѣ: праздника. На хвалитехъ стих. воскресны 4 и праздника 4 со стихами праздничными писанными на стиховнѣ вечерни, потомъ самогласнꙋ стихирꙋ Предтечи положеннꙋю на Славѣ на Хвалитехъ, съ стихомъ: „Возвеселитсѧ Праведникъ." Слава: стихира еванг. И нынѣ: Преблагословенна еси: по Славословіи тропарь воскресенъ. — На *Литургіи* на входѣ припѣвъ: „Спаси насъ Сыне Божій, въ Іорданѣ крестивыйсѧ:" по Входѣ тропарь воскресенъ, праздника и Предтечи, Слава: конд. Предтечи, И нынѣ: праздника. Апостолъ и Евангеліе недѣли по Просвѣщеніи, недѣли 31. по Сош. св. Дꙋха и Предтечи. (Ап. къ Ефес. зач. 224, зач. 208 и 42. — Ев. Матѳ. зач. 8, Лꙋки 93 и Іоанна зач. 3. — Вмѣсто „Достойно есть:" припѣвъ праздника съ Ірмосомъ ѯ. пѣсни. Причастенъ праздника и „Во памѧть вѣчнꙋю:"

13. (25.) Сꙋббота по Просвѣщеніи. — На *Литургіи* прокименъ, аллилꙋіа и причастенъ праздника. Апостолъ къ Ефес. зач. 233, Евангеліе Матѳ. зач. 7.

14. (26.) Недѣлѧ 32. по Сошествіи св. Дꙋха и отданіе праздника Богоѧвленіѧ. — Гласъ ѕ. — На *великой Вечерни* на Господи воззвахъ стихиры Октоиха 4 и праздника 6 положеныхъ на самый праздникъ, Слава: праздника, И нынѣ: догматъ гласа. Стиховны стих. воскресны: по „Нынѣ отпꙋщаеши" троп. воскресенъ, Слава: И нынѣ: праздника. — На *Утрени* на Богъ Господь: троп. воскр. дважды, Слава: И нынѣ: праздника. По кад. Сѣдалны воскресны съ Богородичными ихъ; по Непорочныхъ Ангелскій соборъ: Ѵпакои гласа и проч. Евангеліе воскр. і. Канонъ воскр. съ Ірм. на 4, Богород. на 2 и праздника оба на 8. Катавасіѧ праздника. — По ѓ. пѣсни Кондакъ, Ікосъ и Ѵпакои праздника; по ѕ. п. Кондакъ и Ікосъ воскр., по ѯ. пѣсни „Честнѣйшꙋю:" Свѣтиленъ воскр., Слава: И нынѣ: праздника. На хвалитехъ стихиры воскр. 4 и праздника съ наславнымъ 4 съ припѣвами ихъ, Слава: стихира Ев. И нынѣ: Преблагословенна еси: По Славословіи троп. воскресенъ. — На *Литургіи* по входѣ тропарь воскресенъ и праздника, Слава: конд. воскр. И нынѣ: праздника. Апостолъ къ Тімодею зач. 285. Еванг. Лꙋки зач. 94.

За „Достойно" Ірмосъ д҃. пѣсни праздн. съ припѣвомъ. Причастенъ праздника и „Хвалите:"

Слѹжба Преподобныхъ Отцевъ поется въ 13. (25.) день.

Примѣчаніе. По отданіи праздника Богоявленія поется на Оутреняхъ недѣльныхъ Полиелей даже до Недѣли сыропѹстныя.

21. (2. Февраріа.) Недѣля о Мытари и Фарисеи. (Отъ сего дня начинается *Тріодь.)* — Гласъ й. — Въ Сѹбботѹ на *великой Вечерни* на Господи воззвахъ: стихиры воскресны 3, восточны 4 и Тріоди 3 съ литійною, Слава: Тріоди, И нынѣ: догматъ гласа. На стиховнѣ стихиры воскресны: Слава: Тріоди, И нынѣ: Богородиченъ тамже. — На *Утрени* на Б. Г. тропарь воскресенъ 2, Слава: И нынѣ: Богородиченъ его. По кадісмахъ сѣдалны воскресны съ Богородичными ихъ; Полиелей съ припѣвомъ болгарскимъ „Ангелскій соборъ:" и проч. гласа. — Евангеліе воскресное аі. — Воскресеніе Христово: по 50. ѱалмѣ: Слава: Покаяніа отверзи ми двери: И нынѣ: На спасенія стези: потомъ припѣвъ „Помилѹй мя Боже:" и стихира: Множество содѣяныхъ: изъ Тріоди. (Сіи стихиры поются до 5. Недѣли св. поста.) — Канонъ воскресенъ съ Ірмосомъ на 4, крестовоскресенъ на 2, Богородиченъ на 2, и Тріоди на 6. Катавасіа „Отверзѹ оуста моа." По г҃. пѣсни Кондакъ и Ікосъ воскресенъ, и Сѣдаленъ Тріоди, Слава: И нынѣ: Богородич. тамже. По д҃. пѣсни Кондакъ и Ікосъ Тріоди. На д҃. пѣсни „Честнѣйшѹю:" Свѣтиленъ воскресенъ, Слава: Тріоди, И нынѣ: Богородиченъ тамже. На хвалитехъ стіхиры воскресны 4, и Тріоди 4 „Непомолимся фарисейски: и Фарисей тщеславіемъ:" (зъ Вечерни) и 2 писаныхъ на Хвалитехъ. Слава: Тріоди, И нынѣ: Преблагословенна еси: По Славословіи тропарь воскресенъ. — По отпѹстѣ: Слава: И нынѣ: стихира евангелская. — На *Литургіи* по входѣ тропарь воскресенъ, Слава: кондакъ Тріоди, И нынѣ: кондакъ храма Богородицы, где же не есть храмъ Богородиченъ, тамъ „Застѹпнице Христіанъ:" Апостолъ къ Тімодею зач. 296. Еванг. Лѹки зач. 89. —

Примѣчаніе 1. Слѹжба малыхъ Святыхъ, припадающихъ на Недѣлю мытаревѹ, блѹднаго, мясопѹстнѹю и сыропѹстнѹю, поется въ предъидѹщій Пятокъ на Повечеріи; слѹжба же великомѹ Святомѹ или Святомѹ храмовомѹ не перелагается на иный день, но поется въ сіи Недѣли по оуказанію Тріоди.

Примѣчаніе 2. Отъ сей Недѣли начавши ажь до Недѣли всѣхъ Святыхъ оутреннія стихиры евангелскія съ „Слава: И нынѣ:" поются по Отпѹстѣ Оутрени. — Въ теченіи сего времени чтемъ въ Сѹбботы на Литѹргіи Апостолъ и Евангеліе напередъ рядѹ и потомъ Святомѹ.

Примѣчаніе 3. Во всю сію Седмицѹ нѣтъ поста. (Загальница).

28. (9.) Недѣлѧ о блꙋдномъ сынѣ. — Гласъ ѧ҃. — Въ Сꙋбботꙋ на *великой Вечерни* на Гдⷭ҇и воззвахъ: стихиры воскресны 3, восточны 4 и Тріоди 3 съ литійною. Слава: Тріоди, И нынѣ: догматъ гласа. На Стиховнѣ стихиры воскресны, Слава: Тріоди, И нынѣ: Богородиченъ тамже. По „Нынѣ отпꙋщаеши:" тропарь воскр., Слава: И нынѣ: Богородиченъ его. — На *Утрени* на Б. Г. тропарь воскресенъ 2, Слава: И нынѣ: Богородиченъ его. По Кад. Сѣдалны Октоиха. Полиелей и „На рѣкахъ вавилонскихъ:" Слава: И нынѣ: Аллилꙋіа ѣ҃., Ангелскій соборъ: (Припѣвы болгарскіи оставлѧютсѧ), Ѵпакои, Степенна гласа. Прокименъ воскресенъ, Евангеліе воскресное ѧ҃. — Воскресеніе Христово: по 50. ѱалмѣ стихиры ꙗкъ въ мимошедшꙋю Недѣлю. — Канонъ воскресенъ съ Ірмосомъ на 4, крестовоскресенъ безъ Ірмоса на 2, Богородиченъ на 2, и Тріоди безъ Ірмоса на 6. Катавасіѧ Тріоди. По ѣ. пѣсни Кондакъ и Ікосъ воскр. и сѣдаленъ Тріоди, Слава: И нынѣ: Богородиченъ тамже; по ѕ҃. пѣсни Кондакъ и Ікосъ Тріоди, прочее по оуказанію Тріоди. — На *Литургіи* тропарь воскресенъ, Слава: кондакъ Тріоди, И нынѣ: Застꙋпнице Христіанъ: или кондакъ храма Богородична. Апостолъ къ Кор. зач. 135. Еванг. Лꙋки зач. 79. Причастенъ „Хвалите:" и „Чашꙋ спасеніѧ:"

30. (11.) Вторникъ. ✠ Св. трехъ Свѧтителей. Слꙋжба всѧ по Минеи или Трефологіонꙋ. На Литіи стихира храма одна, потомъ стихиры Свѧтителѧмъ. — На *Утрени* Евангеліе Іоанна зач. 36. — На *Литургіи* тропарь Свѧтителѧмъ, Слава: кондакъ Свѧтителѧмъ, И нынѣ: Застꙋпнице Христіанъ: где же храмъ Христовъ или Богородицы, кондакъ храма. — Апостолъ къ Евр. зач. 334. Евангеліе Матѳеѧ зач. 11.

Февруарій.

1. (13.) Четвергъ. Предпразденство Срѣтеніѧ Господнѧ.

2. (14.) Пѧтокъ. ✠ Срѣтеніе Господне. — *Всенощное* и *Утреня* по Минеи или Трефологіонꙋ. Евангеліе на *Утрени* Лꙋки зач. 8. — На *Литургіи* по Входѣ стихъ праздника, посемъ тропарь, Слава: И нынѣ: кондакъ праздника. Апостолъ зачало 316. Евангеліе Лꙋки зач. 7. — Вмѣсто „Достойно" Ірмосъ д҃. пѣсни съ припѣвомъ праздника.

3. (15.) **Сѹббота мѧсопѹстнаѧ.** Въ сей день совершаемъ памѧть всѣхъ отъ вѣка *усопшихъ* православныхъ Хрїстїанъ. — *Вечерня и Утреня* по оуказанїю въ Трїоди. Попразденствѹ слѹжбѹ оставлѧемъ. На *Литургіи* Апостолъ и Євангелїє днѧ и за оупокой.

Такимъ образомъ ꙗкъ сего днѧ совершаетсѧ слѹжба о оусопшихъ также въ 2. 3 и 4. Сѹбботѹ великаго поста, и въ Сѹбботѹ предъ Сошествїемъ св. Дѹха.

4. (16.) **Недѣлѧ мѧсопѹстнаѧ и Попразденство Срѣтенїѧ.** — Гласъ в҃. — Въ Сѹбботѹ на *великой Вечерни* на „Господи воззвахъ:“ стих. Октоиха 3, Трїоди 4 и праздника 3. Слава: Трїоди, И нынѣ: Догматъ гласа. На Стиховнѣ стихиры воскр., Слава: Трїоди, И нынѣ: праздника. По „Нынѣ отпѹщаеши:“ тропарь воскресенъ, Слава: И нынѣ: праздника. — На *Утрени* по Б. Г. троп. воскр. 2, Слава: И нынѣ: праздника, проч. ꙗкъ въ мимошедшѹю Недѣлю. — Євангелїє воскр. г҃. — Канонъ воскр. на 4, Трїоди на 6 и праздника на 4. Катавасїѧ Трїоди. По г҃. п. Конд. и Їкосъ праздника, Слава: Сѣд. Трїоди, И нынѣ: праздника; по ѕ҃. п. Конд. и Їкосъ Трїоди; на д҃. пѣсни „Честнѣйшѹю“ Свѣтиленъ воскр., Слава: Трїоди, И нынѣ: праздника, На хвалитехъ стихиры воскресны 4, праздн. 4 и Трїоди „Данїилъ пророкъ:“ съ стихомъ „Воскресни Господи Боже мой.“ Слава: Трїоди, И нынѣ: Преблагословенна еси: По Славословїи троп. воскресенъ. — На *Литургіи* по Входѣ тропарь воскресенъ и праздника, Слава: кондакъ Трїоди, И нынѣ: праздника. Прокименъ гл. г҃. „Велїй Господь нашъ.“ Апост. къ Кор. зач. 140. Матѳеѧ зачало 106. — Въ *вечерѣ* на Господи воззвахъ: стихиры праздника 3 и Свѧтаго 3, Слава: И нынѣ: праздника. — На Стиховнѣ самогласенъ Трїоди дне 2, и мѹченичень, Слава: И нынѣ: праздника.

Примѣчанїє 1. Отъ сей Недѣли Стиховны вечернїи и оутреннїи Октоиха оставлѧютсѧ, а поютсѧ стихиры Трїоди до Сѹбботы 6. недѣли поста.

Примѣчанїє 2. Во всю седмицѹ сырнѹю Церковь разрѣшаетъ на млечныи ꙗствїа и на ꙗйца, не исключаючи Среды и Пѧтка.

Примѣчанїє 3. По оуставѹ греческомѹ въ Середѹ и Пѧтокъ сырныѧ седмицы не бываетъ Литѹргїа кромѣ великого праздника. (Типикъ Перемышльскїй 1870 сторона 198.).

6. (18.) **Вторникъ сырный.** Сегоднѧ отдаетсѧ въ семъ годѹ праздникъ Срѣтенїѧ Господнѧ, вмѣсто днѧ 9. (21.) т. є. въ Пѧтокъ сырный.

10. (22.) **Сѹббота сырнаѧ.** Памѧть всѣхъ преподобныхъ отцевъ и женъ просїѧвшихъ въ подвизѣ постномъ. — Слѹжба по

оуказанїю Трїоди. На *Литургіи* Апостолъ и Євангеліє дня и Отцевъ. Причастенъ: Радѹйтеся Праведнїи:

11. (23.) Недѣля сыропѹстная. — Гласъ ѣ. — *Вечерня и Утреня*, якъ оуказано въ Недѣлю о блѹдномъ. Еванг. воскр. ѣ. — Воскр. Христово: Ѱаломъ 50. Стихиры покаянныи, якъ оуказано въ Недѣлю Мытареві. На ѯ. пѣсни „Честнѣйшѹю:" Свѣтилен воскресенъ, Слава: въ Трїоди, И нынѣ: тамже. На Хвалитехъ стихиры воскресны 5 и Трїоди 3, Слава: въ Трїоди: И нынѣ: Преблагословенна еси: — По Славословїи тропарь воскресенъ, ектенїи, Отпѹстъ и стихира евангелская. На *Литургіи* священникъ освящаетъ особыя Агнцы и сохраняетъ ихъ въ Кивотѣ для Преждеосвященныхъ Литѹргїй послѣдѹющои Середы и Пятка. — Апостолъ къ Римл. зач. 112. Еванг. Матѳ. зач. 17. — На *Вечерни* на „Господи воззвахъ:" ставимъ стиховъ 10, и беремъ изъ Октоиха 4 стихиры покаянны гласа, изъ которыхъ двѣ писаны въ вечеръ на стиховныхъ а двѣ въ Понедѣльникъ на оутреннихъ стиховныхъ, (такъ само берется и въ послѣдѹющїи Недѣли ажь до 5. Недѣли поста включно), потомъ изъ Трїоди 3 и Святаго 3: Слава: И нынѣ: Богородиченъ по гласѹ Святаго. — Входъ съ кадильницею, (въ багряномъ фелонѣ). По „Свѣте тихїй:" Прокименъ великїй: „Не отврати лица:" — Сподоби Господи: и метанїя 3. — Исполнимъ вечернїя: На Стиховныхъ стихиры дне въ Трїоди: „Возсїя благодать:" съ припѣвами обычными, и мѹченичень, Слава: И нынѣ: „Ангелстїи чины:" — По Нынѣ отпѹщаеши: Трисвятое и по Отче нашъ: Яко твое есть царство: — Тропари съ поклонами: Богородице Дѣво: Слава: Крестителю Христовъ: И нынѣ: Молите о насъ: Потомъ: Подъ твою милость: (безъ поклона). Господи помилѹй м҃. Господи благослови. Їерей: Сый благословенъ, Ликъ: Аминь. Їерей: Небесный Цр҃ю: — Посемъ Ликъ: Господи помилѹй 3, Слава: И нынѣ: Честнѣйшѹю Херѹвїмъ: Именемъ Господнимъ: Їерей: За молитвы св. Отецъ: Ликъ: Аминь. Їерей: Господи и Владыко живота: (съ поклонами.) — Слава тебѣ Христе Боже, оупованїе наше: и Отпѹстъ. (Симъ образомъ совершается Вечерня во вся Недѣли великаго поста включно съ Недѣлею цвѣтною).

Примѣчанїе. Отъ сей Недѣли до отданїя праздника Воздвиженїя честнаго Креста Полелей на Оутрени въ Недѣли не поется, изъявши слѹчай, если припадетъ праздникъ Господскїй, Богородиченъ или великаго Святаго.

16. (28.) Пятокъ. На Преждеосвященной на „Господи воззвахъ:" поемъ Стихиры самогласны дня 2, мѹченичны 4 Окто-

иха радового гласа, и св. Θеодора 4 Тріоди, Слава: Святаго Тріоди, И нынѣ: Догматъ сходящаго ѣ. гласа. — Входъ съ кадиломъ безъ Євангелія. Прочее зри въ Тріоди.

Примѣчаніе. Преждеосвященная совершается во всѣ Середы и Пятки великопостны, и въ Понедѣльникъ, Вторникъ и Середꙋ страстной седмицы.

17. (1. Марта) Сꙋббота 1. великаго поста. Память чꙋдеснаго сохраненія Христіанъ св. великомꙋченникомъ Θеодоромъ Тирономъ отъ оскверненія поста за временъ отстꙋпника отъ христіанства и гонителя Христіанъ императора Юліана, 362 года. — Слꙋжба по оуказанію Тріоди. На *Литургіи* Апостолъ и Євангеліе дня и Святаго.

Примѣчаніе. Послѣдованіе Минеи малыхъ Святыхъ, припадающихъ въ Сꙋбботы и Недѣли св. Четыредесятницы, поется на Повечеріяхъ, или когда настоятель церкви изволитъ.

18. (2.) Недѣля 1. поста. Воспоминаніе возстановленія почитанія св. иконъ по побѣжденіи иконоборцевъ. — Гласъ д̃. — Слꙋжба по оуказанію Тріоди. На *Утрени* Євангеліе воскр. д̃. — *Литургія св. Василія В.* По входѣ тропарь воскр., потомъ „Пречистомꙋ Образꙋ:“ Слава: И нынѣ: кондакъ Тріоди „Неописанное слово:“ — Апостолъ къ Євр. зач. 329. Еванг. Іоанна зач. 5. — За Достойно: „О тебѣ радꙋется:“ Причастенъ: Хвалите: дрꙋгій: Радꙋйтеся праведніи: — На *Вечерни* послѣдованіе въ Тріоди; впрочемъ зри оуказъ Вечерни въ Недѣлю сыропꙋстнꙋю.

Примѣчаніе. Отъ Понедѣльника вторыя седмицы поста поются на Повечеріяхъ съ канонами Богородичными также каноны Минеи Святыхъ, припадающихъ въ дни отъ Лазаревой Сꙋбботы до Недѣли Θоминой.

23. (7.) Пятокъ 2. недѣли поста. — На преждеосвященной на „Господи воззвахъ“ Тріоди самогл. 2, Октоиха мꙋченичны 4 и Предтечи 4. Слава: Предтечи, И нынѣ: Догматъ сходящого д̃. гласа. Входъ. Прокименъ, Чтенія дня и Чтенія Предтечи 3. Да исправится молитва моя: и проч. Преждеосвященной.

24. (8.) Сꙋббота 2. недѣли поста. † Первое и второе обрѣтеніе главы св. Іоанна Крестителя. — На *Утрени* слꙋжба только Предтечи. — На *Литургіи* Апостолъ и Євангеліе дня и Предтечи.

25. (9.) Недѣля 2. поста. — Гласъ е̃. — Слꙋжба по оуказанію Тріоди. На *Утрени* Євангеліе воскресное е̃. — По Славословіи тропарь воскресенъ, ектеніи обычны и по Отпꙋстѣ стихира евангелская. На *Литургіи св. Василія Вел.* Апостолъ къ Євр. зач. 304. Євангеліе Марка зач. 7.

Мартъ.

1. (13.) Четвергъ 3. недѣли поста. Отъ сего дня начинается врѣцѣ лѣто (недѣльная бѹква) з҃.

4. (16.) Недѣля 3. поста, крестопоклонная. — Гласъ ѕ҃. — Въ Сѹбботѹ на *великой Вечерни* на Господи воззвахъ: Стихиры Октоиха 6 и Тріоди 4, прочее зри Тріодь. — На *Утрени* по „Богъ Господь:“ тропарь воскресенъ дважды, Слава: Спаси Господи: И нынѣ: Гаврїилѹ вѣщавшѹ. По кад. сѣдалны воскресны, Непорочны, Ангелскїй соборъ: степенна и прокименъ гласа. — Євангелїе воскресное ѕ҃. — Воскресенїе Хрїстово: Покаянїя отверзи ми: — На Хвалитехъ Стихиры воскресны 4, и Креста 3 на 4. Егдаже начнѹтъ пѣти Славословїе, Їерей одѣянъ во вси священническїи одежды кадитъ св. Престолъ и лежащїй на немъ Крестъ, оумаеный благовоннымъ василькомъ; потомъ поднявши Крестъ съ Дискосомъ на главѹ свою, идетъ съ нимъ окрестъ Престола, (предъ нимъ же идѹтъ съ свѣщами и съ кадильницею), выходитъ сѣверными дверми и стаетъ предъ царскими вратами. Когдаже скончится пѣти Славословїе и Трисвятое, возглашаетъ: Премѹдрость прости! Ликъ: Спаси Гдⷭ҇и г҃. Священникъ же идетъ къ оуготованномѹ среди церкви столѹ, и положивши на немъ Крестъ кадитъ его отъ всѣхъ четырехъ странъ. — Когдаже окончено бѹдетъ кажденїе и пѣнїе тропаря, Їерей трикратно покланяется Крестѹ поючи: Крестѹ твоемѹ покланяемся: г҃; и по поклоненїи цѣлѹетъ Крестъ; тоже самое творятъ потомъ и вси вѣрныи, ликъ же поетъ стихиры: „Прїидите вѣрнїи:“ — Посемъ ектенїи: Помилѹй насъ Боже: Исполнимъ оутреннїя: Отпѹстъ и стихира евангелская. — *Литургія* св. Василїя Вел. — По входѣ тропарь воскресенъ и Креста, Слава: И нынѣ: кондакъ Креста. Вмѣсто Трисвятаго поемъ „Крестѹ твоемѹ:“ и проч. Апостолъ къ Євр. зач. 311. Євангелїе Марка зач. 37. — Причастенъ: Знаменася на насъ.

7. (19.) Середа 4. недѣли поста (Средопостье). Отъ сего дня на Преждеосвященныхъ прилагается ектенїя о готовящихся ко св. крещенїю: „Елицы ко просвѣщенїю:“ до Середы страстной включно.

9. (21.) Пятокъ 4. недѣли поста, и † св. м҃. мѹчениковъ.

Передъ начатїемъ Преждеосвященныя Слѹжбы Їерей околченъ во всѣ священническїи одежды выходитъ царскими вратами съ кадильницею къ столѹ, где положенъ

честный Крестъ, и поклонившися ему со вѣрными, цѣлуетъ его; ликъ же поетъ: Пріидите вѣрніи: Посемъ Іерей покадивши Крестъ, относитъ его въ св. Олтарь; ликъ же во время сего поетъ: Спаси Господи: и Возносыйся на Крестъ: — На Преждеосвященной, на Гди воззвахъ: Тріоди самогласенъ дне дважды, также мученичень и подобны Тріоди 3 и Святыхъ 4. Слава: Святымъ, И нынѣ: Богород. первый ѕ. гласа. Входъ съ Ев. Прокименъ и Чтенія дне, потомъ Мученикамъ 3. По „Да исправится" поклоны 3. Прокименъ и Апостолъ зач. 331. Евангеліе Матѳ. зач. 80. Рцѣмъ вси: и проч. Преждеосвященной.

11. (23.) Недѣля 4. поста — Гласъ ѕ. — *Вечерня и Утреня* по указанію въ Тріоди. — Евангеліе воскресно ѕ. — На *Литургіи* св. Василія В. по Входѣ тропарь воскресенъ, Слава: Конд. Тріоди, И нынѣ: „Заступнице:" или храма Богородична. Апостолъ, къ Евр. 314, Евангеліе Марка зач. 40.

14. (26.) Середа 5. недѣли поста. — Вечеромъ поется *Утреня* Четверга 5. недѣли поста съ покаяннымъ канономъ великимъ, составленнымъ преп. Андреемъ Критскимъ, и съ *поклонами*. Въ томъ канонѣ указаны всѣ событія ветхаго и новаго Завѣта, въ которыхъ особенно объявилися значеніе и сила грѣха и также значеніе и сила жизни праведной. Передъ нами вся священная исторія въ головныхъ своихъ представителяхъ благочестія и нечестія, покаянія и обращенія къ Богу и неразкаянности въ грѣхахъ: словомъ, въ томъ канонѣ собрано все, що только можетъ возбудити человѣка къ покаянію, смиренію и молитвѣ. Для того Церковь св. установила пѣніе его въ то время, когда начинается великодная исповѣдь, щобы вѣрныи чада свои приготовити къ достойному отправленію св. Тайны покаянія и св. Причащенія. Начало обычное, трисвятое, по Отче нашъ: Господи помилуй ѿ. Пріидите поклонимся ѿ и Псалмы 19. и 20. — По шестипсалміи и по ектеніи великой — Аллилуія и Тройчны гласа — Сѣдаленъ Октоиха, Слава: И нынѣ: Богородичень. Псаломъ 50. Ектенія „Спаси Боже люди твоя:" и возгласъ „Милостію:" И начинаемъ великій Канонъ, писанъ въ Тріоди. — Славословіе малое. Исполнимъ утреннія: По Стиховнѣ: Благо есть: дважды, трисвятое, по Отче нашъ: тропарь: „Въ церкви стояще:" Господи помилуй, 40. „Сый благословенъ" и прочая съ поклонами, и проч. якъ въ Молитвословѣ.

17. (29.) Суббота 5. недѣли поста. Похвала пресв. Богородицы въ память чудеснаго спасенія вѣрныхъ и града Константинополя отъ нашествія невѣрныхъ Перзовъ и Скитовъ въ 627 г. — Служба по Тріоди. Въ той Службѣ прославляемъ пресв. Дѣву яко послужившую великой тайнѣ воплощенія Сына Божія, и яко покровительницу и заступницу рода христіанского.

18. (30.) Недѣлѧ 5. поста. — Гласъ ѝ. — *Вечерня и Утреня* по Тріоди съ Октоихомъ. Евангеліе утрен. ѝ. На *Литургіи* Апост. къ Евр. зач 321. Еванг. Марка зач. 47.

Примѣчаніе. Съ тою Недѣлею кончится рядъ Гласовъ и утреннихъ Евангелій даже до Недѣли всѣхъ Святыхъ.

21. (2. Апрѣлѧ). Середа 6. недѣли поста. Въ завтрашній день берется службѧ предпразденствꙋ Благовѣщеніѧ, припадающомꙋ въ сꙋбботꙋ Лазаревꙋ; длѧ того днесь на *Вечерни* на „Господи воззвахъ“ поется: стихиры Тріоди на 6 и предпразденствꙋ на 4. Слава: И нынѣ: предпразденствꙋ. Входъ, Прокименъ и Чтеніѧ днѧ и проч. Преждеосвѧщенныхъ.

23. (4.) Пѧтокъ 6. недѣли поста. На Вечерни на „Господи воззвахъ:“ Стихиры на 10, изъ *Тріоди цвѣтной*, которѧ отъ днесь начинается, дальше Преждеосвѧщеннѧ ꙗкъ обычно.

(Отъ сего днѧ всѧ службѧ поется изъ Тріоди до Понедѣльника Ѳоминого, изъѧвши сего года Недѣлю Цвѣтнꙋю, въ которꙋю припадаетъ Благовѣщеніе. О службѣ Святымъ, приключающимсѧ въ тіи дни, зри примѣчаніе къ уставꙋ первой недѣли поста).

24. (5.) Сꙋббота 6. недѣли поста. Памѧть воскресеніѧ праведнаго Лазарѧ. Слꙋжба по Тріоди. На *Литургіи* Златоꙋстовой вмѣсто Достойно: Ірмосъ „Чистꙋю славно:“

25. (6.) Недѣлѧ цвѣтоноснаѧ. ✠ Благовѣщеніе пресв. Богородицы. Въ сꙋбботꙋ на *малой Вечерни* стихиры ваій на 4, Слава: И нынѣ: Благовѣщенію. На Стиховнѣ Благовѣщ. самогласны великой Вечерни съ припѣвами ихъ, Слава: И нынѣ: ваій. По Нынѣ отпꙋщаеши: троп. Благовѣщ., Слава: И нынѣ: Общее воскресеніе: — На *великой Вечерни* Блаженъ мꙋжъ: На Господи воззв. стихиры Праздника 3 на 6, и ваій на 4, Слава: ваій „Днесь благодать,“ И нынѣ: Благовѣщенію „Посланъ бысть.“ Входъ, Прокименъ днѧ, Чтеніѧ Благовѣщеніѧ 5 и ваій 3. На Литіи стих. Благовѣщ. 3 и ваій, Слава: ваій: И нынѣ: Благовѣщеніѧ „Благовѣствꙋетъ Гавріилъ.“ На Стиховнѣ стих. ваій, Слава: ваій. И нынѣ: Благовѣщеніѧ. На благословеніи хлѣбовъ тропарь Благовѣщеніѧ дважды и Цвѣтоносію 1. — На *Утрени* на Богъ Господь: троп. Благовѣщ. 2, Слава: И нынѣ: „Общее воскресеніе:“ — По 1. кадисмѣ Сѣдаленъ ваій, Слава: И нынѣ: Благовѣщенію; такъ само и по 2. кадисмѣ. Полиелей и Величаніе Благовѣщ. и сѣдалны тогоже праздника. Степенна перв. антифонъ д. гласа. Прокименъ и Евангеліе ваій (гдеже есть храмъ

Благовѣщенїѧ, берется Прокименъ и Еванг. семꙋ празднику). По Евангелїи сейчасъ ѱаломъ 50. (Воскресенїе Христово: оставляется.) *Благословеніе вaїй.* Вмѣсто „Молитвами Богородицы" поется: Слава: Днесь Хрїстосъ: И нынѣ: тойже; помилꙋй мѧ Боже: и стихира „Днесь благодать." Канонъ Благовѣщенїѧ и ваїй. Катавасїѧ обохъ каноновъ. По ѓ. п. ваїй Кондакъ, Їкосъ и Сѣдаленъ, Слава: И нынѣ: Благовѣщенїѧ; по ѕ. п. Кондакъ и Їкосъ Благовѣщенїѧ. На ѯ. п. припѣвъ Благов., припѣвъ ваїй: Слава тебѣ Боже нашъ: на сходѣ же припѣвъ Благовѣщ. съ Їрмосомъ „Ꙗко одꙋшевленномꙋ:" потомъ ваїй. Свѧтъ Г. Б. нашъ на гл. а. Свѣтиленъ Благовѣщенїѧ дважды. — На хвалитехъ стих. Благовѣщенїѧ 3 и ваїй 3, Слава: Благовѣщенїѧ. „Да веселѧтсѧ:" И нынѣ: ваїй „Прежде шести днїй:" По Славословїи великомъ троп. „Общее воскресенїе," Слава: И нынѣ: троп. Благовѣщенїѧ. Передъ Литꙋргїею крестный ходъ. — На *Литургіи Златоустовой* по Входѣ стихъ: Благовѣстите день отъ дне: Тропарь Благовѣщенїѧ и ваїй „Общее воскресенїе:" Слава: кондакъ ваїй „На престолѣ на небеси:" И нынѣ: Взбранной воеводѣ: Прокименъ ваїй и Благов. — Апостолъ. къ Евр. зач. 306 и къ Филип. зач. 247. Евангелїе Лꙋк. зач. 3 и Їоанна зач. 41. За „Достойно:" Їрмосъ ваїй „Богъ Господь и ꙗвисѧ намъ:" где же храмъ Благовѣщенїѧ, поемъ Благов.: Їрмосъ ѯ. пѣсни „Ꙗко одꙋшевленномꙋ:" съ припѣвомъ. Причастенъ Благовѣщенїѧ и ваїй.

Отданїе праздн. Благовѣщенїѧ въ дни страстной седмицы не бываетъ, но стихиры и канонъ попразденства и Ѧрхангела берꙋтсѧ на Повечерїи въ днѧхъ 6. недѣли.

26. (7.) Понедѣльникъ великїй. Въ Недѣлю *въ вечеръ* на Господи воззвахъ: стихиры на 6, по оуказанїю Трїоди. Входъ. Прокименъ днѧ. Сподоби Господи: Метанїѧ 3. — Исполнимъ вечернїѧ: и проч. ꙗкъ на Вечернѧхъ постныхъ. На *Утрени* по шестипсалмїи поемъ: Аллилꙋїа. Тропарь: Се женихъ: 3; по кад. Сѣдалны Трїоди. — Евангелїе Матѳеѧ зачало 84. Ѱаломъ 50. и проч. — *Часы* по оуказанїю Трїоди. *Литургія Преждеосвященныхъ.* Входъ съ Евангелїемъ. Свѣте тихїй: Прокименъ и Чтенїѧ. — Да исправитсѧ: и 3 поклоны. Посемъ Їерей: „О еже сподобитисѧ намъ:"*) и чтетъ Евангелїе днѧ: по Евангелїи же: Рцѣмъ вси: и прочее Литꙋргїи. — (Повечерїе великое съ поклонами).

---

*) Типикъ Перем. 1870. стор. 231.

Примѣчаніе. По семꙋ ѹставꙋ поемъ всю Слꙋжбꙋ и во Вторникъ великій.

28. (9.) Середа великаѧ. *Утреня* и *Часы* по Тріоди, на *Преждеосвященной* входъ съ Євангеліемъ и проч. ꙗкъ въ Понедѣльникъ. — (Повечеріе малое).

29. (10.) Великій Четвергъ. Воспоминаніе ѹстановленіѧ отъ Господа свѧтѣйшей Тайны Євхаристіи. *Утреня* по ѹказанію Тріоди. Євангеліе Матѳ. зач. 108. По 50. ѱалмѣ не глаголетсѧ ектеніѧ „Спаси Боже:" но сейчасъ поетсѧ канонъ. — *Литургія св. Василія В.* съ *Вечернею.* Входъ съ Євангеліемъ. Апостолъ къ Кор. зач. 149, Євангеліе Матѳ. зач. 107. — Вмѣсто херꙋвімской пѣсни поемъ: Вечери твоеѧ тайныѧ: тоеже поемъ такожде вмѣсто Причастника и вмѣсто „Да исполнѧтсѧ:" Вмѣсто: О тебѣ радꙋетсѧ: Ірмосъ ѕ. гласа: „Странствіѧ владычнѧ:"

(Въ Архіерейскихъ церквахъ по заамвонной молитвѣ совершаетсѧ ѹмовеніе ногъ по чинꙋ писаномꙋ въ Тріоди.

Тогожеднѧ въ *вечеръ* поетсѧ *Утреня* великаго Пѧтка или послѣдованіе св. страстей Христовыхъ. — По 10. Євангеліи „Славословіе," поемъ ектеніѧ: Исполнимъ ѹтреннїѧ: по 12. Євангеліи „Благо есть:" — Трисвѧтое и по Отче нашъ: тропарь „Искꙋпилъ ны еси:" Ектеніѧ: Помилꙋй насъ Боже: но возгласѣ еѧ: Премꙋдрость! *Ликъ:* Честнѣйшꙋю: и Отпꙋстъ.

30. (11.) Великій Пѧтокъ. Воспоминаніе осꙋжденіѧ, распѧтіѧ и погребенія Інсꙋса Христа. — *Часы царскіи;* на тѣхъ къ Євангеліѧмъ Ієрей глаголетъ только: Премꙋдрость, прости ѹслышимъ: — *Литургія не отправляется.* — По полꙋдни на *Вечерни* входъ съ Євангеліемъ. По „Свѣте тихій:" прокименъ Тріоди, посемъ чтеніе и вторый прокименъ, также 2. и 3. чтеніе, проким. Апостола, Апост. къ Кор. зач. 125. Євангеліе Матѳ. зач. 110. Посемъ „Рцѣмъ вси:" Сподоби Господи: „Исполнимъ вечернїѧ:" Когда же начнꙋтъ пѣти стиховны, Ієрей облекается во всѧ свѧщ. одежды, потомъ кадитъ св. Престолъ и бываетъ изношеніе Плащаницы, ꙗкъ ѹказано въ Литꙋргиконѣ.

31. (12.) Великаѧ Сꙋббота. *Утреня* великаѧ по Тріоди. На Славословіи входъ съ Євангеліемъ, которое свѧщенникъ полагаетъ на Плащаницы; по Славословіи и Трисвѧтомъ стихира: „Пріидите ѹблажимъ:" посемъ Ієрей: Воньмимъ, миръ всѣмъ: и проч. ꙗкъ въ Тріоди. — *Литургія Василія Великаго* съ *Вечернею.* На Господи воззвахъ: стиховъ 8. Входъ съ Євангеліемъ. По „Свѣте тихій:" (не глаголетсѧ Прокименъ, но сейчасъ:) „Пре-

мꙋдрость!" и начинаются Чтенія (всѣхъ 15.) съ стихами и съ припѣвомъ. По Чтеніяхъ ектенія малая. Возгласъ: Яко святъ еси: Вмѣсто Трисвятаго „Елицы:" — Прокименъ, Апостолъ къ Римл. зач. 91. По Апостолѣ же вмѣсто „Аллилꙋіа," поется на гласъ з҃. „Воскресни Боже, сꙋди земли, ꙗко ты наслѣдиши во всѣхъ ꙗзыцѣхъ. Іерей же и Діаконы, если сꙋть, снимаютъ съ себе ризы червоныя или чорныя и одѣваются въ бѣлыя. Посемъ Евангеліе Матдея зачало 115. — Вмѣсто херꙋвімской пѣсни поется: Да молчитъ: — Вмѣсто „Достойно:" Не рыдай мене мати: — По Отпꙋстѣ бываетъ благословеніе хлѣбовъ и вина ꙗкъ на всенощномъ. Посемъ чтецъ начинаетъ Дѣяніе св. Апостоловъ.

Около 4. часа ночи (по теперѣшнемꙋ численію 10. ч. въ ночи) бываетъ *Надгробное:* Благословенъ Богъ нашъ: Трисвятое, по Отче нашъ: Господи помилꙋй ві. Слава: И нынѣ: Пріидите поклонимся: г҃. Ѱаломъ 50. Канонъ великой Сꙋбботы на погребеніе Господа, и плачъ Богородицы, писанъ въ Тріоди. По канонѣ Трисвятое и по Отче нашъ: тропарь „Егда снишелъ еси:" — Ектенія: Помилꙋй насъ Боже: и пр. ꙗкъ на Полꙋнощницы недѣльной.

Апрѣлій.

1. (13.) Недѣля Пасхи (Великдень). По полꙋнощи торжественный *Обходъ* вокрꙋгъ Церкви во воспоминаніе хожденія Мироносицъ и Оучениковъ къ гробꙋ Господню. (Іерей одѣянъ въ вси свящ. свѣтлыи одежды). *Утреня* свѣтлаго Воскресенія, ꙗкъ въ Тріоди и также на початкꙋ Литꙋргикона. Въ началѣ канона Іерей кадитъ всю церковь потомъ даетъ всѣмъ вѣрнымъ цѣловати св. Крестъ; по Отпꙋстѣ Іерей подносячи св. Крестъ глаголетъ 3, „Христосъ воскресе!" вѣрныи же отвѣщаютъ: „Воистинꙋ воскресе." — *Литургія* Златоꙋстова (по ранꙋ). По „Благословенно Царство:" Христосъ воскресе: г҃. Антифоны Пасцѣ. Вмѣсто Трисвятаго „Елицы:" — Апостолъ Дѣян. зач. 1. — Евангеліе Іоанна зач. 1. (о Божествѣ Спасителя нашего); чтеніе Еванг. раздѣляется на 12. частей, и по каждой части оударяютъ во звоны. Гдѣ возможно, читается Еванг. на разныхъ ꙗзыкахъ. — За „Достойно:" Ангелъ вопіяше: и Свѣтися, свѣтися: — На „Со страхомъ Божіимъ:" „Спаси Боже:" и „Всегда и нынѣ:" поемъ: Христосъ воскресе: тоже само и вмѣсто „Бꙋди имя Господне:" —

По заамвонной молитвѣ *благословеніе Артоса.* — На „Премудрость!“ Лик: Свѣтися, свѣтися: — По Слава тебѣ Христе Боже: Лик: Христосъ воскресе: Господи помилуй 3, благослови. (По Часословамъ: Почаевскому и Львовскому 1837. стор. 327. въ свѣтлую седмицу вмѣсто „Слава тебѣ Христе Боже:“ Іерей возглашаетъ: Христосъ воскресе изъ мертвыхъ, смертію смерть поправъ. Лик: И сущымъ во гробѣхъ животъ даровавъ. Господи помилуй 3 благослови.) — Отпустъ съ Крестомъ, — и посемъ возвышаючи Крестъ, глаголетъ: Христосъ воскресе: 3, Вѣрныи же отвѣщаютъ! „Воистину воскресе!“ — На *Вечерни* Іерей оболченъ во всѣ свящ. ризы, начинаетъ: Благословенъ Богъ нашъ: и проч. послѣдованіе все въ Тріоди. — Входъ съ Евангеліемъ. По Прокименѣ великомъ Іерей: „О еже сподобитися намъ:“ и чтетъ Евангеліе Іоанна зач. 65., посемъ Ектенія: Рцѣмъ вси: и проч. по Тріоди.

Примѣчаніе 1. Брата царскіи и покочныи въ Иконостасѣ отъ Утрени свѣтл. Воскресенія въ продолженіи всей свѣтлой седмицы не затворяются, во воспоминаніе того, що Господь воскресеніемъ своимъ отворилъ намъ двери небеснаго Царствія; затворяются же первѣе по Литургіи въ свѣтлую Субботу.

Примѣчаніе 2. На Утрени и на Вечернахъ Іерей одѣвается во всѣ священническіи ризы якъ на Литургіи. Всѣ три Антифоны Пасцѣ, и „Елицы во Христа:“ поемъ черезъ всю свѣтлую седмицу. — Чинъ погребенія іереевъ, мірянъ и младенцевъ есть тотъ самый во всю седмицу.

Примѣчаніе 3. „Царю небесный:“ на всѣхъ службахъ церковныхъ не глаголется ажь до Сошествія св. Духа.

Примѣчаніе 4. Въ Середу и Пятокъ свѣтлый разрѣшеніе на мясо.

2. (14.) **Понедѣльникъ свѣтлый.** *Утреня:* Іерей покадивши Олтарь начинаетъ: Слава святѣй: посемъ: Христ. воскр. Ѣ. и пр. якъ вчерашняго дня. На канонѣ ектенія малая бываетъ только по Ѣ. Ѕ. и Ѯ. пѣсни. — На *Литургіи* все якъ въ Недѣлю Пасхи. Апостолъ Дѣян. зач. 2. Евангеліе Іоанна зач. 2. (не читается по статіямъ якъ вчера.) — На *Вечерни* входъ съ кадильницею безъ Евангелія; по Прокименѣ великомъ дня, ектенія: Рцѣмъ вси: и проч. якъ вчерашняго дня.

Примѣчаніе. Въ сей день бываетъ крестный ходъ (процесія) внѣ Церкви съ пѣніемъ Молебна, якъ указано въ Тріоди.

3. (15.) **Вторникъ свѣтлый.** *Утреня, Литургія и Вечерня* якъ въ Понедѣльникъ. — На Литургіи Апостолъ Дѣян. зач. 4. Еванг. Луки зач. 113.

8. (20.) **Недѣлѧ Антипасхи** (Ѳомина или 2. по Пасцѣ). На *великой Вечерни* Благословенъ Богъ нашъ: Христосъ воскресе: 3, Свѧтый Боже: и проч. по кад. обычной „Блаженъ мꙋжъ:“ на „Господи воззвахъ:“ стиховъ 10. и прч. въ Тріоди. На благосл. хлѣбовъ троп. Недѣли Ѳом. 3. — На *Утрени* Полѥлей, Величаніе и сѣдаленъ Нед. Ѳом. Степенна 1. антиф. д҃. гласа. Прокименъ Нед. Ѳом. Евангеліе Матѳ. зач. 116. Воскресеніе Христово: 3, ѱаломъ 50. и проч. ꙗкъ оуказано въ Тріоди. — На *Литургіи* по „Благословенно царство:“ Христосъ воскресе: 3, посемъ ектеніѧ великаѧ. Апостолъ Дѣѧніи зач. 14. Евангеліе зач. 65. — Вмѣсто „Достойно:“ Ангелъ вопіѧше:“ и „Свѣтисѧ:“ — На „Со страхомъ Божіимъ:“*) „Спаси Боже: и вмѣсто „Да исполнѧтсѧ:“ и „Бꙋди имѧ Господне:“ поемъ „Христосъ воскресе:“ до отданіѧ праздн. воскресеніѧ включно. — На „Слава тебѣ Христе Боже, оупованіе наше:“ Ликъ: Христосъ воскресе и проч. 1, Господи помилꙋй 3, благослови. — По Отпꙋстѣ раздаетсѧ *Артосъ*. — На *Вечерни* по „Благословенъ Богъ нашъ:“ Христосъ воскресе: г҃. Свѧтый Боже: и проч. ꙗкъ на обычныхъ Вечернѧхъ. На Господи воззвахъ: стихиры изъ Тріоди 3 и Свѧтаго 3; Слава: И нынѣ: Тріоди. Входъ. Прокименъ великій. Стиховна въ Тріоди. — По „Нынѣ отпꙋщаеши:“ Трисвѧтое, по Отче нашъ: тропарь Свѧтаго, Слава: И нынѣ: Тріоди; и Отпꙋстъ великій.

Примѣчаніе 1. Таковымъ образомъ отправлѧетсѧ Вечернѧ во всѣ Недѣли Пѧтдесѧтницы, кромѣ Входа, великаго Прокимена и великаго Отпꙋста.

Примѣчаніе 2. Отъ днесь поемъ Слꙋжбы также и рѧдовымъ Свѧтымъ.

15. (27.) **Недѣлѧ 3. по Пасцѣ, Мѵроносицъ.** — Гласъ в҃. Въ Сꙋбботꙋ на *великой Вечерни* „Блаженъ Мꙋжъ:“ на Господи воззвахъ: ставимъ стиховъ 10 (воскресны 4 и Мѵроносицъ съ литійными на 6). Входъ. На Стиховнѣ стихира одна Тріоди, потомъ стихиры Пасцѣ: „Да воскреснетъ Богъ:“ Слава: Мѵроносицъ „Тебе одѣющагосѧ:“ И нынѣ: Воскресеніѧ день: По „Нынѣ отпꙋщаеши:“ Тропарь: Егда снишелъ еси: Слава: Благообразный: И нынѣ: Мѵроносицамъ женамъ: — *Утреня* по оуказанію Тріоди. Іерей: Слава свѧтѣй: посемъ „Христосъ воскресе:“ г҃. и сейчасъ: „Слава во вышнихъ Богꙋ:“ Господи оустнѣ мои отверзеши: и

---

*) Такъ по Типикꙋ Перемышльскомꙋ, 1870, стор. 251. и по здѣшнемꙋ общемꙋ обычаю, нѣкоторыи же ставлѧютъ пѣти отъ сей Недѣли на „Со страхомъ Божіимъ:“ Благословенъ грѧдый: прочее же ꙗкъ высше.

проч. (Такимъ образомъ начинаемъ Оутреню даже до отданїа праздника Пасхи.) Євангелїє оутрени. ѓ. (Марка зач. 71.) — Воскресенїє Хрїстово: 3, ѱаломъ 50. и проч. Канонъ Пасхи, Богородицы и Мироносицъ, Катавасїа Пасцѣ: Воскресенїа день: (На д҃. пѣсни „Честнѣйшую:“ не поемъ до самаго отданїа Пасхи, но „Ангелъ вопїаше:“ и „Свѣтися:“ — На *Литургіи* по входѣ тропарь: Єгда снишелъ еси: Благообразный Їосифъ: Слава: конд. Мироносицамъ: И нынѣ: Яще въ гробъ: Апостолъ Дѣян. зач. 16. Євангелїє Марка зач. 69. Причастенъ: Тѣло Хрїстово: и Хвалите Господа: — Сего дня *въ вечеръ*, якъ оуказано въ Трїоди и въ Недѣлю Ѳоминѹ. — По „Нынѣ отпѹщаеши:“ Тропарь „Благообразный Їосифъ:“ Слава: Свѧтаго (св. Мѹченицамъ), И нынѣ: Мироносицамъ.

22. (4. Маѧ) Недѣлѧ 4. по Пасцѣ, о Разслабленномъ. — Гласъ ѓ. *Вечерня* и *Утреня* по оуказанїю въ Недѣлю Мироносицъ. Євангелїє оутрен. Лѹки зач. 112. На *Литургіи* Апостолъ Дѣянїй зач. 16. Євангелїє Марка зач. 69.

23. (5.) Понедѣльникъ 4. недѣли по Пасцѣ. † Св. великомѹченика Георгїа. — Въ Недѣлю на *Вечерни* „Блаженъ мѹжъ:“ стихиръ 8. (Трїоди на рѧдѹ 3 и Георгїю 5), Слава: Георгїю, И нынѣ: Трїоди. Входъ. Прокименъ дне, Чтенїа Георгїю. На Стиховнѣ стихиры и Слава: Георгїю, И нынѣ: Трїоди. По Нынѣ отпѹщаеши: Да веселѧтсѧ: Слава: Георг. и Нынѣ: Богородич. воскр. Прочаѧ слѹжба по оуказанїю въ Трефологїонѣ.

25. (7.) Середа 4. недѣли по Пасцѣ, преполовенїє Пѧтдесѧтницы, † св. Євангелиста Марка. — Слѹжба по оуказанїю Трїоди.

29. (11.) Недѣлѧ 5. по Пасцѣ, о Самарѧнынѝ. — Гласъ д҃. Слѹжба по Трїоди и якъ высше въ Недѣлю Мироносицъ. — На *Утрени* Єв. воскр. з҃. — На *Литургіи* Апостолъ Дѣянїй зач. 28. Євангелїє Їоанна зач. 12.

Май.

6. (18.) Недѣлѧ 6. по Пасцѣ, о Слѣпорожденномъ. — Гласъ є҃. — Слѹжба поетсѧ якъ оуказано высше въ Недѣлю Мироносицъ. — На *Утрени* Євангелїє воскр. и҃. Їоанна зач. 64. — На *Литургіи* Апостолъ Дѣянїй зач. 38. Євангелїє Їоанна зач. 34.

8. (20.) Вторникъ 6. недѣли по Пасцѣ. † Св. Їоанна Богослова. Слѹжба Трїоди и Минеи по оуказанїю Минеи или Трефологїона.

Львівська державна наукова бібліотека № Д-18260

9. (21.) Середа 6. недѣли, отданіе праздника Пасхи и перенесеніе мощей св. Николаѧ. Слѹжба поетсѧ по оуказанію въ Тріоди или Трефологіонѣ: „Яще слѹчитсѧ св. Апостола Іоанна Богослова во отданіе пасхи, въ Средѹ предъ Вознесеніемъ. — На *Литургіи* по входѣ тропарь воскр. и Свѧтаго, Слава: конд. Свѧтаго, И нынѣ: Пасхи. Прокименъ и Аллилѹіа Пасхи и Св., Апостолъ и Евангеліе днѧ и Свѧтаго. Причастенъ: Тѣло Христово: и „Во памѧть вѣчнѹю:"

10. (22.) Четвергъ 6. недѣли. ✠ Вознесеніе Господне. *Всенощное*, *Утреня* и проч. по оуказанію Тріоди. На *великой Вечерни* „Блаженъ мѹжъ:" не поетсѧ. На *Утрени* Еванг. Марка зач. 71. — На *Литургіи* Апост. Дѣян. зач. 1. — Еванг. Лѹки зач. 114. за Достойно: припѣвъ съ Ірмосомъ д҃. пѣсни. — По полѹдни *Вечерня* съ Входомъ, Прокименъ великій: Богъ нашъ: По Нынѣ отпѹщаеши: троп. Свѧтомѹ, Слава: И нынѣ: Вознесенію.

Примѣчаніе. На всѣхъ слѹжбахъ „Царю небесный:" еще не глаголемъ до Недѣли св. Пѧтдесѧтницы, но по началѣ обычномъ сейчасъ глаголемъ Трисвѧтое.

13. (25.) Недѣлѧ 7. по Пасцѣ св. Отцевъ бывшихъ на первомъ Соборѣ въ Никеи, и попразденство Вознесеніѧ. — Гласъ ѕ҃. — *Вечерня великая* и *Утреня* по оуказанію Тріоди. — Евангеліе воскр. і҃. Воскресеніе Христово: ѱаломъ 50. и проч. Канонъ воскр. съ Ірмосомъ на 4, Вознесенію на 4, Отцамъ на 6. — На *Литургіи* по Входѣ: Пріидите поклонимсѧ.... спаси насъ Сыне Божій, вознесыйсѧ во славѣ.... Тропарь воскресенъ, Вознесенію и Отцамъ, Слава: конд. Отцамъ, И нынѣ: праздникѹ. Апостолъ Дѣяній зач. 44. Евангеліе Іоанна зач. 56. Вмѣсто „Достойно:" ѩкъ на Вознесеніе. Причастенъ: Хвалите: и „Во памѧть вѣчнѹю:" — За „Видѣхомъ свѣтъ истинный:" Вознесисѧ на небеса: *Вечерня* по Тріоди и св. мѹч. Исидорѹ. По Нынѣ отпѹщаеши: троп. Отцамъ, Слава: Свѧтомѹ, И нынѣ: Вознесенію.

18. (30.) Пѧтокъ 7. недѣли по Пасцѣ. Отданіе праздника Вознесеніѧ.

19. (31.) Сѹббота предъ Недѣлею Пѧтдесѧтницы. Въ сей день совершаемъ памѧть всѣхъ отъ вѣка оусопшихъ православныхъ Христіанъ. — Слѹжба ѩкъ въ мѧсопѹстнѹю Сѹбботѹ, подробное оуказаніе въ Тріоди. На *Литургіи* Прокименъ, Апостолъ и Евангеліе днѧ и о оусопшихъ; Апостолъ Дѣян. зач. 51. и зач. 163. Евангеліе Іоанна зач. 67. и зач. 21. Причастенъ: Радѹй-

тесѧ Праведнїи: и „Блажени, ихже избралъ:“ — Слѹжба св. свѧщенномѹч. Патрикїѧ поетсѧ на Повечерїи.

20. (1. Юнїѧ) Недѣлѧ св. Пѧтдесѧтницы (Зеленыи Свѧта), воспоминанїе сошествїѧ св. Дѹха на Апостоловъ. — Всѧ слѹжба праздника, ꙗкъ положено на рѧдѹ въ Трїоди. *Всенощное:* по „Слава свѧтѣй:“ Царю небесный: По обычномъ ѱалмѣ и ектенїи „Блаженъ мѹжъ:“ — На *Утрени* Еванг. воскр. д҃. (Їоанна зач. 65. до половины) — „Воскресенїе Хрїстово:“ не глаголемъ, но сейчасъ ѱаломъ 50. Слава: Молитвъ ради: И нынѣ: Молитвъ ради св. Богор. — Стихира: Царю небесный: — На *Литургїи* Антифонъ празд.; вмѣсто Трисвѧтаго: „Елицы:“ Апост. Дѣян. зач. 3., Еванг. Їоанна зач. 27. — За „Достойно“ поемъ до самаго отданїѧ праздника Їрмосъ д҃. пѣсни съ припѣвомъ: Величай дѹше: — По Отпѹстѣ сейчасъ начинаетсѧ *Вечерня*, на которой читаютсѧ Молитвы съ колѣнопреклоненїемъ. На Госп. воззв. стихиры праздника 4 и Свѧтыхъ Константинѹ и Еленѣ 4, Слава: Свѧтымъ, И нынѣ: праздника. Входъ. Прокименъ праздника. Чтенїѧ Свѧтымъ. По семъ Молитвы и ектенїѧ. (Где храмъ Конст. и Елены: Литїѧ). На Стиховнѣ стихиры св. Дѹхѹ, Слава: Свѧтымъ, И нынѣ: праздника. По Нынѣ отпѹщаеши: троп. Свѧтымъ, Слава: И нынѣ: праздника.

21. (2.) Понедѣльникъ св. Дѹха. † Св. равноапост. Константина и Елены. — На *Утрени* и *Литургїи* поетсѧ по оуставѹ писаномѹ въ Трїоди въ Средѹ преполовенїѧ подъ заглавїемъ „Яще слѹчитсѧ св. Їоанна Богослова въ Средѹ преполовенїѧ.“

Примѣчанїе. Въ сїю седмицѹ разрѣшенїе въ Середѹ и Пятокъ на мясо.

26. (7.) Сѹббота по Сошествїи св. Дѹха, отданїе праздника Пѧтдесѧтницы. — Слѹжба ꙗкъ на самый праздникъ, только нѣтъ Чтенїй и Входа на Вечерни и Полѥлеѧ, Степенъ и Евангелїѧ на Оутрени. На *Литургїи* ꙗкъ въ Литѹргиконѣ.

27. (8.) Недѣлѧ 1. по Сошествїи св. Дѹха, всѣхъ Свѧтыхъ. — Гласъ и҃. — Слѹжба на рѧдѹ въ Трїоди. На *Утрени* Евангелїе воскр. а҃. — Воскресенїе Хрїстово: и проч. На канонѣ катавасїѧ „Отверзѹ оуста моѧ:“ — На Хвалитехъ стиховъ 8 въ Трїоди. Слава: Стих. евангелска первѧ, И нынѣ: Преблагословенна еси: — На *Литургїи* тропарь воскресенъ и Свѧтымъ, Слава: конд. воскресенъ, И нынѣ: кондакъ Свѧтымъ. Апостолъ къ Евр. зач. 330. Евангелїе Матѳеѧ зач. 38. — Причастенъ: Хвалите: и „Радѹйтесѧ:“

*

Примѣчаніе 1. Отъ сей Недѣли начавши читаются на Утрени Евангелія воскресныя по рядꙋ.

Примѣчаніе 2. Въ сей день мясопꙋстъ до св. Апост. Петра и Павла.

31. (12.) Четвергъ по Недѣли всѣхъ Святыхъ, праздникъ святѣйшей Евхаристіи. — Слꙋжба праздника Евхаристіи обыкновенно поется въ слѣдꙋющꙋю Недѣлю.

Юній.

3. (15.) Недѣля 2. по Сошествіи св. Дꙋха. — Гласъ а҃. — Въ Сꙋбботꙋ на *великой Вечерни* на Господи воззвахъ: „Блаженъ мꙋжъ:“ якъ въ каждꙋ Сꙋбботꙋ на велик. Вечерни. Стихиры воскр. изъ Октоиха 4, и праздн. Евхаристіи изъ Тріоди 6; Слава: праздн. И нынѣ: Догматъ гласа а҃. Прокименъ дня. Чтенія 3 праздника. — По „Нынѣ отпꙋщаеши:“ тропарь воскресенъ, Слава: И нынѣ: празд. (аще же бꙋдетъ Литія, тропарь празд. 3). — На *Утрени* по „Богъ Господь:“ тропарь воскресенъ дважды, Слава: И нынѣ: праздника, по семъ „Ангелскій соборъ:“ и Сѣдалны праздника оба, Слава: И нынѣ: Сѣдаленъ полиелейный праздника. Степенна и Прокименъ гласа. — Евангеліе воскр. в҃. и проч. якъ обыкновенно въ Недѣлю. — Канонъ воскресенъ на 4, Богородицы на 2, и праздника на 8; Катавасія рядовая. — По г҃. пѣсни Кондакъ и Ікосъ воскресенъ и Сѣдаленъ праздника. По ѕ҃. пѣсни Кондакъ и Ікосъ праздника. По д҃. пѣсни „Величитъ дꙋша моя:“ и „Честнѣйшꙋю:“ Свѣтиленъ воскресенъ, Слава: И нынѣ: праздника. — На хвалитехъ стихиры воскресны 4 и праздника 4 съ стихами праздника. Слава: Стих. евангелска, И нынѣ: Преблагословенна: По Славословіи тропарь воскресенъ. — На *Литургіи* Антифоны два праздника, на третій же Блаженна воскресна гласа или „Пріидите возрадꙋемся“ съ припѣвомъ втораго Антифона праздника. По Входѣ тропарь воскресенъ и праздника. Слава: кондакъ воскресенъ, И нынѣ: праздника. Прокименъ Недѣли и праздника. Апост. къ Римл. зач. 82 и Кор. зач. 149. — Евангеліе Матѳея зач. 9. и Іоанна зач. 23. — По заамвонной молитвѣ, гдѣ есть обычай, совершается торжественный крестный ходъ, на немже на 4 мѣстахъ чтꙋтся первыи зачала отъ четырехъ Евангелистовъ: Матѳея, Марка, Лꙋки и Іоанна.

8. (20.) Пятокъ. Слꙋжба состраданію пресв. Богородицы по оуказанію Тріоди.

10. (22.) Недѣлѧ 3. по Сошествїи св. Дꙋха. — Гласъ в҃. На *Утрени* Євангелїє воскресное ѓ. — На *Литургіи* Апостолъ къ Римл. зачало 88. Євангелїє Матѳеѧ зачало 18.

17. (29.) Недѣлѧ 4. по Сошествїи св. Дꙋха — Гласъ ѓ. — На *Утрени* Євангелїє воскресное д҃. — На *Литургіи* Апостолъ къ Римл. зач. 93. Євангелїє Матѳеѧ зач. 25.

24. (6. Юлїѧ). Недѣлѧ 5. по Сошествїи св. Дꙋха. ☩ Рождество св. Їоанна Крестителѧ. — Гласъ д҃. — На *великой Вечерни* „Блаженъ мꙋжъ:“ На Господи воззвахъ стихиры Октоиха 4 и Предтечи 6, Слава: Предтечи, И нынѣ: Догматъ д҃. гласа. Входъ. Прокименъ днѧ, Чтенїѧ Предтечи. На Литїи стихира перва храма и стихиры Предтечи, Слава: Предтечи, И нынѣ: Богородич. въ гласъ є҃. отъ стиховныхъ недѣли. На Стиховнѣ стих. воскр., Слава: Предтечи, И нынѣ Богородич. гл. и҃. стихов. воскресныхъ. На Благослов. хлѣбовъ: Богородице Дѣво: 2, и Предтечи тропарь 1. — На *Утрени*, на Б. Г. троп. воскр. 2, Слава: Предтечи, И нынѣ: Богородич. „Єже отъ вѣка оутаенное:“ По кад. сѣдалны воскр. съ припѣвами и Богородичными гласа. Полиелей и Величанїє Предтечи; по семъ сейчасъ „Ангелскїй соборъ:“ Ѵпакои гласа и сѣдалны оба Предтечи, Слава: Полиелейный сѣдаленъ, И нынѣ: Богородич. єго. Степенна и Прокименъ гласа. Всѧкое дыханїє: Євангелїє воскр. є҃. — Воскр. Хрїстово: и проч. ꙗкъ обыкновенно въ недѣлю. (Где храмъ Предтечи, берется Прокименъ, Євангелїє и стихира храма). Канонъ воскр. съ Їрмосомъ на 4, Богород. на 2, и Предтечи на 8. Катавасїѧ „Отверзꙋ оуста:“ по ѓ. пѣсни Конд. и Їкосъ и сѣдаленъ Предтечи, Слава: И нынѣ: Богородич. тамже. По ѕ҃. пѣсни Конд. и Їкосъ воскр. На д҃. пѣсни „Величитъ:“ и „Честнѣйшꙋю:“ — Свѣтиленъ воскр. Слава: Предтечи, И нынѣ: Богородич. воскр. На хвалитехъ стих. Октоиха 4 и Предтечи съ наславною на 4 съ двома припѣвами писаными на веч. стиховнѣ. Слава: Стихира євангелска, И нынѣ: Преблагословенна єси: По славословїю тропарь воскресенъ. — На *Литургіи* по входѣ троп. воскресенъ и Предт., Слава: конд. Предтечи, И нынѣ: Застꙋпнице: (гдеже храмъ Богородицы, тамъ берется конд. храма Богородичнѧ. Апостолъ къ Римл. зач. 93 и зач. 112. Євангелїє Матѳ. зач. 28. и Лꙋки зач. 1. Причастенъ: Хвалите: и „Во памѧть вѣчнꙋю.“

29. (11.) Пѧтокъ. ☩ Св. Апостоловъ Петра и Павла. *Всенощное* и всѧ прочаѧ слꙋжба по Трефологїонꙋ или Минеи. —

На *Литургіи* по Входѣ тропарь Апостоловъ, Слава: кондакъ Апостоловъ, И нынѣ: кондакъ храма Христова или Богородичнѧ; где же храмъ Свѧтаго или Свѧтыѧ, „Застꙋпнице Христіанъ:“ — Апостолъ къ Кор. зач. 193. Евангеліе Матѳеѧ зач. 87. — Сегоже днѧ *въ вечеръ* на Вечерни „Блаженъ мꙋжъ:“ на Господи воззвахъ: стихиры Апостоловъ изъ Минеи или Общины на 6. Слава: Апостоловъ, И нынѣ: Догматъ д҃. гласа. — Входъ. Прокименъ днѧ и чтенїѧ 3. На Стиховнѣ стихиры Апостоловъ съ припѣвами ихъ. Слава: Апостоловъ, И нынѣ: Богородиченъ воскресенъ отъ стиховныхъ. По „Нынѣ отпꙋщаеши:“ тропарь Апостоловъ, Слава: И нынѣ: Богородиченъ.

30. (12.) Сꙋббота. † Соборъ св. дванадесѧти Апостоловъ.

Ю л і й.

1. (13.) Недѣлѧ 6. по Сошествїи св. Дꙋха. — Гласъ е҃. На *Утрени* Евангеліе воскр. ѕ҃. — На *Литургіи* Апостолъ къ Римл. зач. 110. Евангеліе Матѳ. зач. 29.

2. (14.) Понедѣльникъ. † Положеніе ч. ризы пресв. Богородицы во Влахернѣ. Слꙋжба всѣ Богородицы по Минеи или Трефологїонꙋ.

8. (20.) Недѣлѧ 7. по Сошествїи св. Дꙋха. — Гласъ ѕ҃. На *Утрени* Евангеліе воскр. з҃. — На *Литургіи* Апостолъ къ Римл. зач. 116. Евангеліе Матѳ. зач. 33.

15. (27.) Недѣлѧ 8. по Сошествїи св. Дꙋха. † Св. равноап. Владимїра. — Гласъ з҃. — Въ Сꙋбботꙋ на *великой Вечерни* на Гдⷭ҇и воззвахъ стих. Октоиха 4, Свѧтаго изъ Минеи или изъ Общины 6. повторѧюще каждꙋ. Слава: Свѧтаго, И нынѣ: догматъ гласа. Чтенїѧ. Стиховны воскр. Слава: Свѧтаго, И нынѣ: Богород. тамже. По Нынѣ отпꙋщаеши: троп. воскр. Слава: Свѧтаго, И нынѣ: Богород. воскресенъ гласа. — На *Утрени* подобно ѩкъ 24. (6.) сего мѣсѧца. — Евангеліе воскр. й. — На *Литургіи* троп. воскр. и Свѧтаго, Слава: кондакъ Свѧтаго, И нынѣ: Застꙋпнице: гдеже храмъ Богородиченъ, кондакъ храма богородичнѧ. Апостолъ къ Кор. зач. 124. и зач. 200. Евангеліе Матѳ. зач. 58. и Іоанна зач. 35. отъ полꙋ. Причастенъ: Хвалите: и „Во памѧть вѣчнꙋю:“

20. (1. Авг.) Пѧтокъ. † св. пророка Иліи. Слꙋжба на рѧдꙋ по Минеи или Трефологїонꙋ.

22. (3.) Недѣлѧ 9. по Сошествїи св. Дꙋха. Памѧть св. Отцевъ шести первыхъ вселенскихъ соборовъ. — Гласъ й. — Въ Сꙋбботꙋ на *великой Вечерни* на „Господи воззвахъ:“ стихиры воскресны 4 и Отцемъ 6 (зри въ Трефологїонѣ слꙋжбꙋ общꙋю Отцемъ), Слава: Отцемъ, И нынѣ: Догматъ гласа. Входъ. Прокименъ днѧ. Чтенїѧ Отцевъ. На Стиховнѣ стихиры воскресны, Слава: Отцевъ, И нынѣ: Богородиченъ воскресенъ. — По „Нынѣ отпꙋщаеши:“ тропарь воскресенъ, Слава: Отцевъ, И нынѣ: Богородиченъ воскресенъ. — На *Утрени* тропарь воскр. дважды, Слава: Отцевъ, И нынѣ: Богородиченъ: „Иже насъ ради:“ — По кан. Сѣдалны Октоиха, Степенна и Прокименъ гласа. Евангелїе воскресное д҃. — По г҃. пѣсни канона Кондакъ и Їкосъ воскресенъ и Сѣдаленъ Отцевъ. По ѕ҃. пѣсни Кондакъ и Їкосъ Отцевъ. — По д҃. пѣсни Свѣтиленъ воскресенъ, Слава: Отцевъ, И нынѣ: Богородиченъ. — На хвалитехъ стихиры воскресны 4 и Отцевъ 4, Слава: Отцевъ, И нынѣ: Преблагословенна еси: — По Славословїи тропарь воскр. — По Отпꙋстѣ стихира евангелска. — На *Литургїи* по Входѣ тропарь воскресенъ, тропарь Отцемъ и кондакъ воскресенъ, Слава: кондакъ Отцемъ, И нынѣ: Богородиченъ. Прокименъ воскресенъ и Отцемъ. Апостолъ къ Кор. зач. 128. и Евр. зач. 334. — Евангелїе Матѳеѧ зачало 59. и Їоанна зачало 56. — Причастенъ: „Хвалите:“ и „Радꙋйтеѧ праведнїи:“

Слꙋжба св. Марїи Магдалины совершаетсѧ на Повечерїи съ канономъ Богородицы.

25. (6.) Середа. † Оуспенїе св. Анны, матере пресвѧтой Богородицы.

29. (10.) Недѣлѧ 10. по Сошествїи св. Дꙋха. — Гласъ а҃. — На *Утрени* Еванг. воскр. і҃. — На *Литургїи* Апостолъ зач. 131. Евангелїе Матѳ. зач. 72.

Августъ.

1. (13.) Середа. † Происхожденїе честныхъ древъ животворѧщаго Креста, и памѧть свѧтыхъ седми мꙋчениковъ Маккавей. — На *Утрени* Евангелїе не чтетсѧ: по Славословїи Їерей одѣянъ во вси свѧщ. одежды, выноситъ изъ Олтарѧ честный Крестъ къ поклоненїю такимъ самымъ чиномъ ꙗкъ въ Недѣлю крестопоклоннꙋю. По Славословїю и Трисвѧтомъ возглашаетъ: Премꙋд-

рость, прости! Ликъ Спаси Гди: 3, Їерей же идетъ къ аналогіи или тетраподѹ, где положивши Крестъ, кадитъ его отъ всѣхъ четырехъ странъ; по семъ совершается *освященіе воды*, по чинѹ якъ писано въ Требникѣ. По освященіи воды бываетъ поклоненіе чести. Крестѹ при пѣнію: Крестѹ твоемѹ покланяемся: и стихиръ: Пріидите вѣрніи: и проч., по семъ ектенія „Помилѹй насъ Боже:" и прочее Оутрени. — Где обычай есть освященіе воды совершати по Литѹргіи, тамъ по положеніи честнаго Креста на аналогіи и по кажденіи сейчасъ бываетъ поклоненіе Крестѹ и ектеніи: Помилѹй насъ Боже: и „Исполнимъ оутреннюю:" — На *Литургіи* Прокименъ и Аллилѹіа Креста и Мѹчениковъ, Апостолъ къ Кор. зач. 125. и 330. Євангеліе Іоанна 60. и Матѳея зач. 38. — Причастенъ: Креста и мѹчениковъ. — Сего дня *въ вечеръ* по Вечерни Їерей пришедши къ Крестѹ и покадивши его и поклонившися со вѣрными трикраты, вноситъ его въ св. Олтарь; ликъ же поетъ: „Спаси Господи:" и „Вознесыйся на Крестъ:"

Примѣчаніе. Симъ днемъ начинается постъ до Оуспенія пресв. Богородицы.

5. (17.) Недѣля 11. по Сош. св. Дѹха и предпразденство Преображенія Господня. — Гласъ ѐ. — На *великой Вечерни* „Блаженъ мѹжъ:" на Господи воззв. стихиры Октоиха 4, предпразденства 3, и Святаго 3, Слава: предпразденства, И нынѣ: догматъ гласа. — На Стиховнѣ стихиры Октоиха, Слава: И нынѣ: предпразденства. По Нынѣ отпѹщаеши: тропарь воскресенъ, Слава: И нынѣ: предпразденства. — На *Утрени* троп. воскр. 2. Слава: И нынѣ: предпразденства; прочее все воскресно. Євангеліе воскр. аї. — Канонъ воскр. съ Ірм. на 4, Бог. на 2, предпр. на 4 и Святаго на 4. Катавасія „Крестъ начертавъ." По ѓ. пѣсни Конд. и Їкосъ предпр. и сѣдаленъ Святаго. Слава: И нынѣ: сѣд. предпразденства. По ѕ. пѣсни Конд. и Їкосъ воскресенъ. На ѯ. п. „Честнѣйшѹю:" Свѣтиленъ воскр. дважды, Слава: И нынѣ: предпразд. — На хвалитехъ Октоиха 4 и предпр. 4 съ наславнымъ, Слава: стихира ев. И нынѣ: Преблагословенна еси: — По Славословіи троп. воскресенъ. — На *Литургіи* по входѣ тропарь воскресенъ и предпразденства, Слава: конд. воскресенъ, И нынѣ: конд. предпразденства. Апостолъ Недѣли ко Кор. зач. 141. Еванг. Матѳ. зач. 77.

6. (18.) Понедѣльникъ. ✠ Преображеніе Господне (Спаса). Вся слѹжба по Минеи или Трефологіонѹ. На *великой Вечерни* не поется „Блаженъ мѹжъ." На *Утрени* Євангеліе Лѹки зач. 45. —

На *Литургіи* Антифоны праздника. Апостолъ Петрова 1. послан. зач. 65. Еванг. Матѳеѧ зач. 70. Къ ектеніи сугубой присовокупляетсѧ такожде ектеніѧ о всѧкомъ прошенію за императора *Францъ Іосифа I.* Вмѣсто „Достойно:“ Ірмосъ ѯ. пѣсни съ припѣвомъ. — По заамвонной молитвѣ *благословеніе овощей,* ꙗкъ писано въ Требницѣ. — По полудни на *Вечерни* Входъ, Прокименъ великій и Отпустъ великій.

12. (24.) Недѣлѧ 12. по Сошествіи св. Духа, и попразденство Преображеніѧ. — Гласъ ѓ. — Въ Субботу на *великой Вечерни* на Господи воззвахъ: стихиры Октоиха 4, праздника 3 писаныхъ на нынѣшній день, и Свѧтымъ 3, Слава: праздника, И нынѣ: Догматъ гласа. — На Стиховныхъ стихиры воскресны, Слава: И нынѣ: праздника. По „Нынѣ отпущаеши:“ тропарь воскр. Слава: Свѧтаго, И нынѣ: праздника. — На *Утрени* по Богъ Господь: тропарь воскр. дважды, Слава: Свѧтаго, И нынѣ: праздника. Сѣдалны воскресны съ Богородич. ихъ и проч. ꙗкъ обычно. Степенна гласа. — Евангеліе воскресное ѧ. Стихира воскресна. — Канонъ воскресенъ съ Ірмосомъ на 4, Богородицы на 2, и праздника на 4 и Свѧт. на 4. Катавасіѧ „Лицы Ісраильстіи:“ — По ѓ. пѣсни Кондакъ и Ікосъ праздника и Ікосъ. Свѧтаго, Слава: И нынѣ: праздника. — По ѕ. пѣсни Кондакъ и Ікосъ воскресенъ. — По ѝ. пѣсни „Величитъ душа:“ и „Честнѣйшую:“ — Свѣтиленъ воскресенъ, Слава: И нынѣ: праздника. — На хвалитехъ стихиры Октоиха 4 и праздника отъ стиховныхъ 4 съ наславнымъ, двѣ послѣдніи съ припѣвами праздника. Слава: Стихира евангелска, И нынѣ: Преблагословенна: — По Славословіи тропарь воскресенъ. — На *Литургіи* по Входѣ „Пріидите поклонимсѧ... спаси насъ Сыне Божій, преобразивыйсѧ на горѣ...“ — Тропарь воскресенъ и Преображеніѧ, Слава: Кондакъ воскресенъ, И нынѣ: Кондакъ Преображеніѧ. Прокименъ воскресенъ и праздника, Апостолъ къ Кор. зач. 158. Еванг. Матѳ. зач. 79. Вмѣсто „Достойно:“ Ірмосъ ѯ. пѣсни праздника съ припѣвомъ. Причастенъ Недѣли и праздника. — Тогоже днѧ въ *вечеръ* на Гди воззв. стихиры праздника на 6 поемыѧ на самый праздникъ, Слава: И нынѣ: праздника, и проч. самому празднику, служба же преп. Максима поетсѧ въ иный день на повечеріи.

14. (26.) Вторникъ. Предпразденство Оуспеніѧ пресв. Богородицы.

15. (27.) Середа. ⊕ Оуспенїє пресв. Богородицы. — *Всенощное.* На *Утрени* Євангелїє Лѹки зач. д҃. На *Литургіи* по Входѣ тропарь праздника. Слава: И нынѣ: кондакъ праздника. Апостолъ къ Фїлїп. зач. 240. Євангелїє Лѹки зач. 54. Вмѣсто „Достойно:“ Їрмосъ д҃. пѣсни съ припѣвомъ праздника. По заамвонной молитвѣ *благословеніе зелій* якъ въ Требницѣ. — Въ *вечеръ* по оуказанїю Трефологїона или Минеи.

16. (28.) Четвергъ. † Принесенїє нерѹкотвореннаго образа Хрїстова и попразденство Оуспенїѧ. Слѹжба праздника и Образѹ по Трефологїонѹ. — На *Литургіи* тропарь Образѹ и Оуспенїю. Слава: кондакъ Образѹ, И нынѣ: Оуспенїю. Апост. къ Кор. зач. 173. и рѧдовый. Євангелїє Лѹки зач. 48. и рѧдовое. Вмѣсто „Достойно:“ якъ вчерашнѧго днѧ.

19. (31.) Недѣлѧ 13. по Сошествїи св. Дѹха и попразденство Оуспенїѧ пресв. Богородицы. — Гласъ д҃. — На *великой Вечерни* на „Господи воззвахъ:“ стихиры Октоиха 4, праздника того днѧ 3, и мѹченикѹ 3. Слава: праздника, И нынѣ: Догматъ гласа. На Стиховнѣ стихиры воскр. Слава: И нынѣ: праздника. По „Нынѣ отпѹщаеши:“ тропарь воскресенъ, Слава: Свѧтаго, И нынѣ: праздника. — На *Утрени* по „Богъ Господь:“ тропарь воскресенъ дважды. Слава: И нынѣ: праздника. По кад. прочее все воскресно. — На Оутрени Євангелїє воскрес. в҃. — Канонъ воскресенъ съ Їрмосомъ на 4, Богородицы на 2, праздника на 4 и Свѧтаго на 4. Катавасїѧ „Преѹкрашеннѧ:“ — По г҃. пѣсни Кондакъ и Їкосъ праздн. и сѣд. Свѧтаго, Слава: И нынѣ: сѣд. праздника. По ѕ҃. пѣсни Кондакъ и Їкосъ воскресенъ. На д҃. пѣсни „Величитъ:“ и „Честнѣйшѹю:“ — Свѣтиленъ воскресенъ: Слава: И нынѣ: праздника. На хвалитехъ стихиры воскресны 4 и праздника отъ стиховныхъ того днѧ съ наславнымъ 4, и припѣвами праздника. Слава: Стихира євангелска, И нынѣ: Преблагословенна еси: — По Славословїи тропарь воскресенъ. — На *Литургіи* по Входѣ тропарь воскресенъ и праздника, Слава: кондакъ воскресенъ, И нынѣ: кондакъ праздника. Проким. воскр. и праздника. Апостолъ къ Кор. зач. 166. Еванг. Матѳеѧ зачало 87. — За Достойно: Їрмосъ д҃. п. съ припѣвомъ праздника. Причастенъ „Хвалите:“ и праздника.

23. (4. Септемврїѧ.) Четвергъ. Отданїє праздника Оуспенїѧ пресв. Богородицы. Оуказанїє слѹжбы въ Трефологїонѣ; слѹжба св. мѹч. Лѹппа поетсѧ въ предъидѹщїй день на Повечерїи.

26. (7.) Недѣлѧ 14. по Сошествїи св. Дꙋха. — Гласъ є. — На *Утрени* Єванг. воскр. ѓ. Катавасїѧ „Крестъ начертавъ:“ — На *Литургіи* Апостолъ къ Кор. зач. 170. Єванг. Матѳ. зач. 89.

29. (10.) Середа. † Оусѣкновенїє честныѧ главы св. пророка, предтечи и крестителѧ Їоанна. — *Строгій постъ.* — На *Литургіи* Апост. Дѣѧнїй зач. 33. Єванг. Марка зач. 24.

Примѣчанїє. Єсли слꙋжба Оусѣкновенїѧ поетсѧ въ Недѣлю совокꙋпно съ воскресною, тогда соблюдаетсѧ оуставъ оуказанный подъ днемъ 24. Юнїѧ, въ Недѣлю 5. по Сошествїи св. Дꙋха.

31. (12.) Пѧтокъ. † Положенїє честнаго Поѧса пресв. Богородицы.

Септемврій.

1. (13.) Сꙋббота. Начало Їндикта т. є. новаго года (7387 отъ сотворенїѧ мїра). Слꙋжба по Трефологїонꙋ.

2. (14.) Недѣлѧ 15. по Сошествїи св. Дꙋха. — Гласъ ѕ. — На *Утрени* Єванг. воскр. д. — Катавасїѧ кан. „Крестъ начертавъ:“ На *Литургіи* Апостолъ къ Кор. зач. 176. Єванг. Матѳеѧ зач. 92.

7. (19.) Пѧтокъ. Предпразденство Рождества пресвѧтой Богородицы.

8. (20.) Сꙋббота. ⊕ Рождество пресв. Богородицы. *Всенощное* и проч. слꙋжба ꙗкъ на рѧдꙋ въ Минеи или Трефологїонѣ. — На *Утрени* Єванг. Лꙋки зач. 4. Катавасїѧ „Крестъ начертавъ:“ — На *Литургіи* Апост. къ Фїлїппис. зач. 240. Єванг. Лꙋки зач. 54. (Апостолъ и Євангелїє Сꙋбботѣ предъ Воздвиженїемъ беретсѧ въ 13. (25.) день сего мѣсѧца). Вмѣсто: Достойно: Їрмосъ д. пѣсни съ припѣвомъ.

9. (21.) Недѣлѧ 16. по Сошествїи св. Дꙋха. Недѣлѧ предъ Воздвиженїемъ ч. Креста и попразденство Рождества пресв. Богородицы. — Гласъ з. — На *великой Вечерни* на „Господи воззвахъ:“ стихиры Октоиха 4, Рождествꙋ Богородицы 3 и св. Богоотцемъ 3, Слава: Рождествꙋ, И нынѣ: Догматъ гласа, и проч. ꙗкъ оуказано въ Недѣлю 12. На *Утрени* по кад. Сѣдальны воскресны съ Богородичными ихъ. По Непорочныхъ „Ангелскїй соборъ:“ Ѵпакои гласа, Степенна и Прокименъ гласа. Єванг. воскр. є. — Канонъ воскр. съ Їрмосомъ на 4, Богородицы на 2, праздника на 4, и Свѧтымъ на 4, и Катавасїѧ

„Крестъ начертавъ:“ прочее ꙗкъ оуказано въ Недѣлю 12. — На *Литургіи* по Входѣ тропарь воскресенъ и праздника, Слава: Кондакъ воскресенъ, И нынѣ: Конд. праздника. Прокименъ, Апостолъ и Євангеліе Недѣли предъ Воздвиженіемъ и Недѣли рѧдовой (Ап. къ Гал. зач. 215. и зач. 181. Еванг. Іоанна зач. 9. и Матдеѧ зач. 105.) За „Достойно:“ Ірмосъ д҃. пѣсни праздника съ припѣвомъ. — Причастенъ: „Хвалите:“ и праздника.

12. (24.) Середа. Отданіе праздника Рождества пресв. Богородицы.

13. (25.) Четвергъ. Память обновленіѧ храма св. Воскресеніѧ, созданнаго отъ равноапостольнаго Царѧ Константина и матере его Елены въ Іерꙋсалимѣ на горѣ Голгоѳѣ. — Предпразденство Воздвиженіѧ честнаго Креста и св. мꙋченика Корнилиѧ. — Слꙋжба по Минеи или Трефологіонꙋ. На *Литургіи* Прокименъ, Апостолъ и Євангеліе прежде Сꙋбботѣ предъ Воздвиженіемъ потомъ Обновленію.

14. (26.) Пятокъ. ✠ Воздвиженіе честнаго Креста. — *Постъ.* — *Всенощное.* (Блаженъ мꙋжъ: не поетсѧ). На „Господи воззвахъ: стихиры на 8. Входъ. Прокименъ днѧ. — На *Утрени* Еванг. Іоанна зач. 42. „Отче прослави:“ — Воскресеніе Христово видѣвше: Ѱаломъ 50. Слава: Молитвами св. Апостолъ: И нынѣ: Молитвами Богородицы: Стихира праздника и проч. по Трефологіонꙋ. Егда начинаютъ пѣти „Хвалите:“ свѧщенникъ одѣваетсѧ во вси свѧщ. одежды, и отворивши на Славословіе царскіи врата, кадитъ вокрꙋгъ св. Престолъ, на которомъ лежитъ честный Крестъ оукрашенъ васильками; возгласивши же „Слава Тебѣ показавшемꙋ намъ свѣтъ!“ беретъ съ дискосомъ Крестъ на главꙋ свою, дѣлаетъ обходъ вокрꙋгъ Олтарѧ и выходитъ сѣверными дверми; на передъ же идꙋтъ свѣщеносцы. Пришедши передъ царскіи врата, стаетъ и выжидаетъ отпѣтіѧ Славословіѧ и Трисвѧтаго, по семъ возглашаетъ: „Премꙋдрость, прости!“ Пѣвцы же поютъ: Спаси Господи: г҃. Во времѧ пѣніѧ того тропарѧ, Іерей несꙋчи Крестъ на главѣ, приходитъ передъ столъ, оуготованный посредѣ Церкви прѧмо царскихъ дверей, полагаетъ на немъ Крестъ и кадитъ его отъ четырехъ странъ. Потомъ поклонившисѧ трикратно до земли, беретъ ч. Крестъ въ рꙋки стаетъ передъ столомъ лицемъ къ востокꙋ и возглашаетъ (аще же есть Діаконъ, то возглашаетъ Діаконъ) ектенію: „Помилꙋй насъ Боже:“ Ликъ: Господи помилꙋй: 3. Іерей же благословитъ люди ч. Крестомъ и приклонѧесѧ

съ нимъ помалꙋ ажь на однꙋ пѧдь отъ земли, а потомъ помалꙋ подноситсѧ. Ликъ же поетъ „Господи помилꙋй“ 100 разъ, степенно низше въ мѣрꙋ того, ꙗкъ Їерей сꙋклѧетсѧ, высше въ мѣрꙋ того ꙗкъ Їерей подноситсѧ; въ конци же „Господи помилꙋй“ 3, а Їерей ставши просто, снова благословитъ люди. Потомъ идетъ на сѣверꙋ странꙋ стола и обернꙋвшисѧ лицемъ на югъ, возглашаетъ „Єще молимсѧ о свѧтѣйшемъ:“ и дѣлаетсѧ все такъ ꙗкъ сказано высше. При поклоненїи третьемъ Їерей оберненъ лицемъ къ западꙋ, при четвертомъ къ сѣверꙋ, при пѧтомъ снова къ востокꙋ; по совершенїи поклоненїѧ кладетъ ч. Крестъ на столѣ, ликъ же поетъ: Слава: И нынѣ: Вознесыйсѧ на Крестъ волею: по семъ „Крестꙋ твоемꙋ покланѧемсѧ:“ 3. Поклонившисѧ 3 разы Їерей цѣлꙋетъ ч. Крестъ, а потомъ дѣлаютъ тоеже прочїи вѣрныи; пѣвцы же поютъ стихиры: Прїйдите вѣрнїи:“ по сихъ єктенїѧ „Исполнимъ оутреннїѧ:“ и Отпꙋстъ. — На *Литургіи* Ѧнтифоны праздника. Входное, тропарь: Спаси Господи: Слава: И нынѣ: Вознесыйсѧ на Крестъ: — Вмѣсто Трисвѧтаго. „Крестꙋ твоемꙋ:“ — Ѧпостолъ къ Кор. зач. 125. Єванг. Їоанна зач. 60. — Вмѣсто „Достойно:“ припѣвъ съ Їрмосомъ д҃. пѣсни праздника. Причастенъ: Знаменасѧ на насъ: — Въ *вечерꙋ* на Господи воззвахъ: стих. Крестꙋ 3, Свѧт. 3. Слава: И нынѣ: праздника. Входъ и прокименъ великїй „Богъ нашъ:“ — Рцѣмъ вси: и прч. — На Стиховнѣ стихиры праздника. Слава: Свѧтомꙋ, И нынѣ: праздникꙋ. По „Нынѣ отпꙋщаеши:“ тропарь Свѧтаго. Слава: праздника, И нынѣ: догматъ з҃. гласа. Отпꙋстъ великїй.

15. (27.) Сꙋббота по Воздв. ч. Креста. — На *Литургіи* Ѧпост. къ Кор. зач. 125. отъ полꙋ. Єванг. Їоанна зач. 30. и рѧдꙋ.

16. (28.) Недѣлѧ 17. по Сошествїи св. Дꙋха. Попразденство Воздвиженїѧ и Недѣлѧ по Воздвиженїи ч. Креста. Гласъ й. — Въ Сꙋбботꙋ на *Вечерни великой* на Господи воззвахъ: стихиры Октоиха 4, праздника 3, и Свѧтаго 3, Слава: праздника, И нынѣ: Догматъ гласа. Єсли же поемъ св. Їосафатꙋ съ Полѥлеемъ, то беремъ стих. Октоиха 4, праздника 3 и Свѧтаго 4, Слава: Свѧтаго: И нынѣ: праздника. — На Стиховнѣ стихиры воскресны, Слава: (Свѧтаго) И нынѣ: праздника. По „Нынѣ отпꙋщаеши“ тропарь воскресенъ, Слава: Свѧтаго, И нынѣ: праздника. — На *Утрени* по „Богъ Господь:“ тропарь воскр. дважды. Слава: Свѧтаго, И нынѣ: праздника. По кад. Сѣдалны и прочее воскресно. Єсли же поемъ съ Полѥ-

леемъ, то по двохъ кан. Полѵелей, Величанїе, Ангелскїй Соборъ, Упакои гласа, Сѣдалны Святаго и все проч. Утрени, якъ указано въ Трефологїонѣ „Яще слѹчится попразд. Воздв. въ недѣлю, а Святый поется на д҃. или на ѕ҃:“ Евангелїе воскресное ѕ҃ и Стихира воскресна. — Канонъ воскр. съ Ирмосомъ на 4, Богородицы на 2, праздника на 4 и Святаго на 4. Катавасїя „Крестъ начертавъ:“ — По ѣ҃. пѣсни Кондакъ и Ікосъ праздника и Святаго. Слава: И нынѣ: праздника. — По ѕ҃. пѣсни Кондакъ и Ікосъ воскресенъ. — На д҃. пѣсни „Величитъ:“ и „Честнѣйшѹю:“ — Свѣтиленъ воскресенъ, Слава: И нынѣ: праздника. — На Хвалитехъ стихиры воскресны 4 и праздника 4 съ припѣвами праздника. Слава: Стихира евангелска. И нынѣ: Преблагословенна: — По Славословїи тропарь воскресенъ. — На *Литургїи* по „Премѹдрость, прости:“ Прїйдите поклонимся... „Спаси насъ Сыне Божїй, плотїю распнѹйся:“ — Тропарь воскресенъ, праздника, Святаго, Слава: Кондакъ Святаго, И нынѣ: Кондакъ праздника. Прокименъ Недѣли по Воздвиж. и Святаго, Апостолъ и Евангелїе недѣли по Воздвиженїи, рядѹ и Святомѹ. — Вмѣсто „Достойно:“ припѣвъ и Ирмосъ д҃. пѣсни праздника. Причастенъ: Хвалите: и „Знаменася на насъ:“ — На *Вечерни* на Господи воззв. стих. праздн. 3 и Святымъ (мѹч.) 3, Слава: И нынѣ: праздн. Стиховны праздника; по Нынѣ отпѹщаеши: троп. свят. Слава: И нынѣ: Спаси Господи:

21. (3. Октовр.) Пятокъ. Отданїе праздника Воздвиженїя ч. Креста. — Указанїе слѹжбы зри въ Трефолог. нынѣшняго дня. — На *Литургїи* по входѣ троп. праздн. Слава: И нынѣ: Конд. праздн. Трисвятое. Прок. праздника, Апостолъ и Ев. дня. По отпѹстѣ Литѹргїи Ерей приходитъ съ кадиломъ къ ч. Крестѹ и покадивши его и поклонившися трикраты, вноситъ его на главѣ въ св. Олтарь.

Примѣчанїе. Отъ отданїя праздника Воздвиженїя начавши, на Утренях недѣльныхъ по второй канонѣ поемъ Полѵелей до 20. дня Декемврїя, и такожде припѣвы болгарскїи. — На Утренях седмичныхъ чтемъ по три канонмы, если нѣтъ Полѵелея Святомѹ.

23. (5.) Недѣля 18. по Сошествїи св. Дѹха. — Гласъ а҃. — На *Утрени* Полѵелей, Евангелїе воскресное з҃. — Катавасїя „Отверзѹ уста моя:“ — На *Литургїи* Апостолъ къ Кор. зач. 188. Еванг. Лѹки зач. 17.

26. (8.) Середа. † Преставленіє св. Апостола и Євангелиста Іоанна Богослова. Слѹжба по Трефологіонѹ.

30. (12.) Недѣлѧ 19. по Сошествіи св. Дѹха. — Гласъ в҃. — На *Утрени* Полѵелей. Євангеліє воскр. й. — Катавасіѧ „Отверзѹ оуста моѧ:“ — На *Литургіи* Апостолъ къ Кор. зач. 194. Євангеліє Лѹки зач. 26. — О *вечерни* зри низше.

Октоврій.

1. (13.) Понедѣльникъ. † Покровъ преств. Богородицы и св. Апостола Ананіи. Слѹжба всѧ по рѧдѹ въ Трефологіонѣ; гдеже єсть храмъ Покрова, поєтсѧ все только Покровѹ, ꙗкъ въ иный праздникъ Богородичный, слѹжба же Ананіи и Романѹ переноситсѧ на иный день.

7. (19.) Недѣлѧ 20. по Сошествіи св. Дѹха. — Гласъ г҃. — На *Утрени* Полѵелей. Еванг. воскр. д҃. — Катавасіѧ „Отверзѹ оуста моѧ:“ — На *Литургіи* Апост. къ Гал. зач. 200. Еванг. Лѹки зач. 30.

14. (26.) Недѣлѧ 21. по Сошествіи св. Дѹха и памѧть св. Отцевъ, бывшихъ въ Никеи на седмомъ вселенскомъ Соборѣ 787, года, на которомъ ложное оученіє иконоборцевъ было осѹждено и проклѧто, почитаніє же св. иконъ возстановлено. — Гласъ д҃. Послѣдованіє слѹжбы оуказано въ Трефологіонѣ въ 11. день сего мѣсѧца. — На *Утрени* Полѵелей, Еванг. воскр. і҃. — На *Литургіи* тропарь воскресенъ и Отцевъ, Кондакъ воскресенъ, Слава: кондакъ Отцевъ: И нынѣ: Богородицы. Апостолъ къ Гал. зач. 203. и Євр. 334. Євангеліє Лѹки зач. 35. и Іоанна зач. 56. — Причастенъ: Хвалите: и „Радѹйтесѧ праведніи:“

Где єсть храмъ препод. Параскевы, поемъ всю слѹжбѹ ей ꙗкъ Свѧтомѹ имѣющомѹ всенощное бдѣніє въ Недѣлю, только на Оутрени берется єще Прокименъ, Євангеліє и Стихира храма; слѹжбѹ же св. Отцамъ поемъ въ мимошедшѹю Недѣлю.

21. (2. Ноєм.). Недѣлѧ 22. по Сошествіи св. Дѹха. — Гласъ є҃. На *Утрени* Полѵелей. Еванг. воскр. ѧі҃. — На *Литургіи* Апост. къ Гал. зач. 215. Еванг. Лѹки зач. 83.

26. (7.) Пѧтокъ. ✠ Св. великомѹченика Димитріѧ и воспоминаніє страшнаго землетрѧсеніѧ въ Цареградѣ. — *Всенощное* и прочаѧ слѹжба ꙗкъ въ Минеи или Трефологіонѣ. — На *Утрени* Євангеліє Матѳеѧ зач. 36. — На *Литургіи* Апостолъ къ Євреємъ зач. 331. и Тимоѳ. зач. 292. — Еванг. Матѳ. зач. 27. и Іоанна зач. 52. — Причастенъ: „Хвалите“ и „Во памѧть вѣчнѹю:“

28. (9.) Недѣлѧ 23. по Сошествїи св. Дꙋха. † Св. мꙋченицы Параскевы нареченныѧ Пѧтницы. — Гласъ ѕ҃. — На *великой Вечерни* „Блаженъ мꙋжъ:" На Госп. воззвахъ: Стихиры Октоиха 4 и Свѧтой 6, Слава: Свѧтой, И нынѣ: Догматъ гласа. Входъ, Прокименъ нед., Чтенїѧ. (Где храмъ: Литїѧ). На Стиховнѣ стих. воскр. Слава: Свѧтой: И нынѣ: Богородиченъ гл. й. отъ Стиховн. воскр. По Нынѣ отпꙋщаеши: троп. воскр. Слава: Свѧтой, И нынѣ: Богород. воскр. гласа. — На *Утрени* на Б. Г. троп. воскр. 2. Слава: троп. Свѧт. И нынѣ: Богород. воскр. д҃. гласа. Сѣд. воскр. со Богород. ихъ, Полѥлей и Величанїе Свѧтой. Ангелск. соборъ: Ектенїѧ. Ѵпакои и Сѣд. Свѧтой по 1 безъ Богород. Слава: Сѣд. полѥлейный, И нынѣ: Богород. тамже. Степенна, Прокименъ и Евангелїе воскр. а҃. (Где храмъ св. Параскевы, Прокименъ, Евангелїе и стихира храма). По г҃. пѣсни канона Кондакъ и Їкосъ Свѧтой, Слава: Сѣд. Свѧтой, И нынѣ: Богород. его. По ѕ҃. п. Конд. и Їкосъ воскр. По й. п. „Величитъ:" и „Честнѣйшꙋю:" Свѣтиленъ воскр. Слава: Свѧтой, И нынѣ: Богород. воскр. На хвалитехъ стих. Октоиха 4 и Свѧтой 4 съ наславнымъ и съ припѣвами ей писаными на вечернихъ стиховныхъ. Слава: Стихира евангелска, И нынѣ: Преблагословенна еси: По Славословїи троп. воскр. — На *Литургіи* по входѣ троп. воскресенъ и Свѧтой, и Конд. воскр. Слава: Кондакъ Свѧтой, И нынѣ: Застꙋпнице: или конд. Богородичнѧ храма. Апостолъ къ Ефес. зач. 220. и Кор. 181. Евангелїе Лꙋки зач. 38. и Лꙋки зач. 33. Причастенъ „Хвалите:" и „Во памѧть вѣчнꙋю:"

Ноемврій.

4. (16.) Недѣлѧ 24. по Сошествїи св. Дꙋха. — Гласъ з҃. — На *Утрени* Полѥлей. Еванг. воскр. в҃. — На *Литургіи* Апостолъ къ Ефес. зач. 221. Еванг. Лꙋки зач. 39.

8. (20.) Четвергъ. ✠ Соборъ св. Архистрат. Мїханла. *Всенощное.* (Блаженъ мꙋжъ: не поется) проч. ꙗкъ въ Минеи или Трефологїонѣ. — На *Утрени* Еванг. Мѳ. зач. 52. — На *Литургіи* Апост. къ Евр. зач. 305. Евангелїе Лꙋки зач. 51.

11. (23.) Недѣлѧ 25. по Сошествїи св. Дꙋха. — Гласъ й. — На *Утрени* Полѥлей. Еванг. воскр. г҃. — На *Литургіи* Апост. къ Ефес. зач. 224. Евангелїе Лꙋки зач. 53.

14. (26.) Середа. † Свѧтаго Апостола Фїлїппа. *Мясопустъ* до Рождества Хрїстова во Вторникъ вчера. —

18. (30.) Недѣлѧ 26. по Сошествїи св. Дꙋха. — Гласъ а҃. — На *Утрени* Полѥлей. Еванг. воскр. д҃. — На *Литургіи* Ап. къ Ефес. зач. 229. Евангелїе Лꙋки зач. 66. —

20. (2. Дек.). Вторникъ. Предпразденство Воведенїѧ въ храмъ пресв. Дѣвы. —

21. (3.) Середа. ✠ Воведенїе въ Храмъ пресв. Дѣвы. — *Всенощное* и прч. слꙋжба непремѣнно ꙗкъ въ Трефологїонѣ или Минеи. — На *Литургіи* по Входѣ тропарь праздника, Слава: И нынѣ: Конд. праздника. Апостолъ къ Евр. зач. 320. Еванг. Лꙋки зач 54. — Вмѣсто „Достойно" припѣвъ и Їрмосъ д҃. п. праздника.

Примѣчанїе. Отъ сего днѧ начавши поетсѧ на Оутрени катавасїѧ праздника Рождества Хрїстова: „Хрїстосъ раждаетсѧ, славите."

25. (7) Недѣлѧ 27. по Сошествїи св. Дꙋха. Отданїе праздника Воведенїѧ. — Гласъ в҃. — На *великой Вечерни* Блаженъ мꙋжъ: На Госп. воззвахъ стих. Октоиха 4, праздникꙋ 3 и св. Климентꙋ 3, Слава: праздникꙋ, И нынѣ: догматъ гласа. На Стиховнѣ стих. воскр. Слава: И нынѣ: праздника. По Нынѣ отпꙋщаеши: троп. воскресенъ, Слава: Свѧтаго, И нынѣ: праздника. — На *Утрени* на Б. Г. троп. воскр. 2, Слава: Климентꙋ, И нынѣ: праздникꙋ. Сѣд. воскр. Полѥлей, Ангелскїй соборъ и проч. воскресно. Евангелїе воскресное е҃. — Канонъ воскр. съ Їрм. на 4, Богород. на 2, праздника на 4 и Климента на 4. Катавасїѧ: Хрїстосъ раждаетсѧ. По г҃. пѣсни Кондакъ и Їкосъ праздника, Конд. и Сѣдаленъ Свѧтаго, Слава: И нынѣ: праздника. По ѕ҃. п. Кондакъ и Їкосъ воскр. На д҃. пѣсни „Честнѣйшꙋю:" Свѣтиленъ воскр., Слава: Свѧтаго, И нынѣ: праздника. На Хвалитехъ стихиры воскресны 4 и праздника съ наславнымъ 4 и припѣвами праздника, Слава: Стихира евангелска, И нынѣ: Преблагословенна еси: По Славословїи тропарь воскресенъ. — На *Литургіи* по входѣ тропарь воскресенъ и праздника, Слава: Кондакъ воскресенъ, И нынѣ: Конд. праздника. Апостолъ къ Ефес. зач. 233. Евангелїе Лꙋки зач. 71. Вмѣсто „Достойно;" припѣвъ съ Їрмосомъ д҃. пѣсни канона праздника. Причастенъ: Хвалите: и „Чашꙋ спасенїѧ:"

Декемврій.

2. (14.) Недѣлѧ 28. по Сошествїи св. Дꙋха. — Гласъ ѓ. — На *Утрени* Полиелей. Еванг. воскр. ѕ̃. — На *Литургіи* Апост. къ Колос. зач. 250. Евангеліе (Нед. 30.) Лꙋки зач. 91.

6. (18.) Четвергъ. ☩ Св. Отца Нїколаѧ. *Всенощное* и проч. слꙋжба по Трефологїонꙋ; на *Утрени* Евангеліе Іоанна зач. 36. На *Литургіи* по Входѣ тропарь Свѧтаго, Слава: кондакъ Свѧтаго И нынѣ: кондакъ храма Господнѧ или Богородичнѧ, или „Застꙋпнице:" — Апост. къ Евр. зач. 335. Евангеліе Лꙋки зач. 24. Причастенъ: „Во памѧть вѣчнꙋю:"

9. (21.) Недѣлѧ 29. по Сош. св. Дꙋха. ☩ Непорочное зачатїе преск. Дѣвы. — Гласъ д̃. — На *великой Вечерни* „Блаженъ мꙋжъ:" на Госп. воззвахъ стих. Октоиха 4 и праздника 6. Слава: И нынѣ: праздника. Входъ. Прок. днѧ, Чтенїѧ праздн. 3. На Литїи праздника, Стиховны воскресны, Слава: И нынѣ праздника. На благословенїи хлѣбовъ тропарь праздника 3. На *Утрени* на Богъ Господь: троп. воскр. дважды Слава: И нынѣ: праздника. Сѣдалны воскр. съ Богородичными ихъ, Полиелей и Величанїе праздника и сейчасъ „Ангелскїй Соборъ:" по малой ектенїи ѵпакои гласа и ова сѣдалны праздника по одномꙋ разꙋ, Слава: И нынѣ: сѣдаленъ полиелейный. Степенна гласа. Прокименъ и Евангеліе праздника. Воскресенїе Христово: ѱаломъ 50. Слава: Молитвами Богородицы, И нынѣ: тойже Стихира праздника. — Канонъ воскр. съ Ірмосомъ на 4, Богородицы на 2 и праздника на 8. Катавасїѧ. рѧд. — По ѓ. пѣсни Конд. и Їкосъ воскр. и сѣдал. праздника; по ѕ̃. пѣсни Конд. и Їкосъ праздника; по ѝ. пѣсни; „Величитъ: и Честнѣйшꙋю:" по д̃. пѣсни Свѣтиленъ воскресенъ, Слава: И нынѣ: праздника. — На хвалитехъ стих. воскресны 4 и праздн. 4 съ припѣвами праздника. Слава: праздника, И нынѣ: Преблагословенна еси. По трисвѧтомъ тропарь воскресенъ. По Отпꙋстѣ стихира евангелска. На *Литургіи:* по Входѣ тропарь воскресенъ и тропарь праздника, Слава: кондакъ воскресенъ, И нынѣ: конд. праздника. Апостолъ къ Колос. зач. 258. и зач. 210 отъ полꙋ Евангеліе Лꙋки зач. 85. и 36. Вмѣсто „Достойно" Ірмосъ д̃. пѣсни. Причастенъ: „Хвалите" и „Радꙋйтесѧ праведнїи:"

16. (28.) Недѣлѧ св. Праотецъ. Воспоминаніе всѣхъ Праведниковъ ветхаго завѣта, которыи отошли изъ сего свѣта съ вѣрою въ пришествіе

Мессіи, особенно же тѣхъ, которыи предсказовали и приготовляли людей къ принятію его. Гласъ ѐ. — Послѣдованіе службы оуказано въ Трефологіонѣ дня 11. сего мѣсяца. На *Утрени* Евангеліе воскр. й. — На *Литургіи* по Входѣ тропарь воскресенъ и Праотцевъ. Слава: И нынѣ: Кондакъ Праотцевъ. Апостолъ и Евангеліе только Праотцевъ: Апостолъ къ Колос. зач. 257. Евангеліе Луки зач. 76. Причастенъ: Хвалите: и „Радуйтеся праведніи:"

20. (1. Января). Четвергъ. Отъ сего дня начинается предпразденство Рождества Христова. — Служба по Трефологіону.

Примѣчаніе. Отъ нынѣшняго дня до 14. Января т. е. до отданія праздника Богоявленія Октоихъ оставляется, изъявши Недѣли, въ которыи берется также и служба воскресна. — Полиелея такожде не поемъ, кромѣ праздника великаго Святаго.

22. (3.) Суббота предъ Рождествомъ Христовымъ. — На *Литургіи* Прокименъ и Аллилуіа дня. Апост. Субботѣ предъ Рожд. къ Гал. зач. 202. и радовый. Евангеліе Субботы предъ Рожд. Лук. зач. 75. и радуй. Причастенъ „Радуйтеся праведніи:"

23. (4.) **Недѣля предъ Рождествомъ Христовымъ, святыхъ Отецъ.** Воспоминаніе всѣхъ ветхозавѣтныхъ праведниковъ, изъ которыхъ походилъ Господь нашъ Іисусъ Христосъ яко человѣкъ, и прославленіе пророковъ проповѣдавшихъ воплощеніе и вочеловѣченіе Христа, Бога нашего. — Гласъ ѕ̃ — Въ Субботу на *великой Вечерни* на Господи воззвахъ: стихиры Октоиха 4, предпразденства 3 и Отцевъ 3, Слава: Отцевъ: „Даніилъ мужъ:" И нынѣ: предпразденства. — Входъ. Прокименъ дня, Чтенія Отцевъ (въ службѣ общей). — На Стиховнѣ стихиры воскресны, Слава: Отцевъ: „Радуйтеся пророцы:" И нынѣ: предпразденства: „О чудесе новаго:" По „Нынѣ отпущаеши:" тропарь воскр. Слава: Отцевъ, И нынѣ: предпразденства. — На *Утрени* по Богъ Господь: тропарь воскр. дважды, Слава: Отцевъ, И нынѣ: Богородичень или предпразденства. Сѣдалны воскресны съ Богородичными ихъ. По Непорочныхъ сѣдалны Отцевъ. Степенна и Прокименъ гласа. — Евангеліе воскресное д̃. Воскресеніе Христово: ѱаломъ 50. Стихира воскресна. Канонъ воскр. и оба кан. Отцевъ. Катав. „Христосъ раждается:" — По г̃. пѣсни Упакой Отцевъ. По ѕ̃. пѣсни Кондакъ и Ікосъ Отцевъ. На д̃. пѣсни „Честнѣйшую:" Свѣтилень воскресенъ. Слава: Патріарховъ избраніи: И нынѣ: Ягнца нескверная: — На Хвалитехъ стихиры воскресны 4, и Отцевъ 4. Слава: Отцевъ, И нынѣ: Преблагословенна еси: по Славословіи тропарь воскр.; по Отпустѣ Стихира евангелска: — На *Литургіи Златоуста* по

Входъ тропарь воскресенъ, Отцевъ и предпразденства, Слава: конд. Отцевъ, И нынѣ: предпразденства. Апостолъ къ Евр. зач. 328. Евангелїе Матѳея зач. 1.

24. (5.) Понедѣльникъ. Навечерїе Рождества Хрїстова и Преподобномѹч. Евгенїи. Вечерня и Оутреня по оуказанїю Минеи или Трефологїона. Часы царскїи. Около 1. часа по полѹдни *Вечерня* съ *Литургїею св. Василія В.* — Їерей оубраный во вся свящ. ризы начинаетъ: Благословенно царство: и проч. якъ на Вечерни, по „Прїйдите поклонимся:“ ѿ. ѱаломъ 103, а Їерей читае вечернїи свѣтильничныи молитвы, по семъ ектенїя великая и Господи воззвахъ; стихиры на 8. Во время пѣнїя стихиръ Їерей совершаетъ Проскомидїю. Входъ съ Евангелїемъ и кадильницею. По Свѣте тихїй: Прокименъ дня. *Потомъ Їерей:* Премѹдрость! и слѣдѹютъ Чтенїя съ тропарями и стихами по оуказанїю Трефологїона или Минеи; по осмомъ чтенїи ектенїя малая и возгласъ: Яко святъ еси Боже нашъ: Святый Боже: и проч. Литѹргїи. Апостолъ къ Евр. зач. 303. Евангелїе Лѹки зач. 5. За „Достойно:“ О тебѣ радѹется: Причастенъ: Хвалите: — По Отпѹстѣ поется среди церкви тропарь: Рождество твое: Слава: И нынѣ: кондакъ: Дѣва днесь:

25. (6.) Вторникъ. ✠ Рождество Хрїстово. — По полѹнощи о 4. часѣ *Повечерїе великое* съ Литїею и все непремѣнно по Трефологїонѹ или Минеи. На *Утрени* Евангелїе Матѳ. зач. 2. и проч. зри въ Трефологїонѣ. На *Литургїи Златоустовой* Антиф. праздника. Входное, тропарь праздника, Слава: И нынѣ: Кондакъ праздника. — Єлицы во Хрїста крестистеся: Апост. къ Галат. зач. 209. Евангелїе Матѳея зач. 3. Вмѣсто: „Достойно:“ припѣвъ праздника съ Їрмосомъ ѯ. пѣсни. Причастенъ: Избавленїе посла Господь: — Въ *вечеръ* на „Господи воззвахъ“ стихиры Рождествѹ 6. Слава: И нынѣ: Рождествѹ „Слава во вышнихъ:“ Входъ. Прокименъ великїй: Кто Богъ велїй: (Литїя не бываетъ изъявши если храмъ есть Собора пресвятой Богородицы, и тогда берѹтся стихиры литїйныи праздника.) На Стиховнѣ стих. праздника писаны на Соборъ. По Нынѣ отпѹщаеши: „Рождество твое:“

Примѣчанїе. Разрѣшенїе на мясо до самаго навечерїя св. Богоявленїя.

26. (7.) Середа. ✠ Соборъ пресв. Богородицы. — На *Утрени* по Богъ Господь: тропарь праздника Рождества 3. По кадисмахъ сѣдалны въ Трефологїонѣ на Соборъ. (Если есть

храмъ Собора, поется Полиелей, Величаніе и проч. и чтется Евангеліе Матѳ. зач. 2.) проч. якъ на Рождество. Канонъ праздника якъ вчера; катавасіа Ірмосы обохъ каноновъ праздника. По ѣ. пѣсни Кондакъ и Ікосъ и Ѵпакой праздника. По ѕ. пѣсни Кондакъ „Иже прежде денницы." На ѯ. пѣсни: Величай дѹше моя: и Ірмосъ якъ на Рождество. Свѣтиленъ праздника. На Хвалите стихиры праздника, Слава: „Днесь невидимое:" И нынѣ: „Днесь Христосъ:" — На *Литургіи*, на Входѣ: „Пріидите поклонимся:" и „спаси насъ Сыне Божій, рождейся отъ Дѣвы, поющыя ти: Аллилѹіа." (Такъ поемъ до отданія праздника Рождества.) Тропарь Рождество твое, Слава: И нынѣ: кондакъ „Иже прежде денницы:" Трисвятое. — Апостолъ къ Евр. зач. 306. Евангеліе Матѳ. зач. 4. — Вмѣсто „Достойно:" припѣвъ съ Ірмосомъ ѯ. пѣсни втораго канона праздника. — Причастенъ: Избавленіе посла:

27. (8.) Четвергъ. ✠ Святаго первомѹченика и архідіакона Стефана. Слѹжба по Трефолог. На *Литургіи* по Входѣ тропарь праздника и тропарь Стефана, Слава: кондакъ Стефана, И нынѣ: праздника. Прокименъ праздника и Святаго. Апост. Дѣяній зач. 17. Евангеліе Матѳея зач. 87. За Достойно: припѣвъ и Ірмосъ якъ на Рождество. Причастенъ праздника и „Во всю землю:"

29. (10.) Сѹббота по Рождествѣ Христовѣ. — На *Литургіи* Прокименъ, Апостолъ, Аллилѹіа, Евангеліе и Причастенъ Сѹбботѣ по Рождествѣ, потомъ Младенцамъ.

30. (11.) Недѣля по Рождествѣ Христовѣ. — Гласъ ѕ. — На *великой Вечерни* на Госп. воззвахъ: стих. воскресны 3, праздникѹ 4 и святымъ Богоотцемъ 3. Слава: Святымъ, И нынѣ: догматъ гласа. — Стиховны воскресны. Слава: Святымъ, И нынѣ: праздникѹ. По „Нынѣ отпѹщаеши:" троп. воскр. Слава: Святымъ: И нынѣ праздникѹ. — На *Утрени* по „Богъ Господь:" троп. воскр. 2, Слава: Свят. И нынѣ: праздника. Сѣд. воскресны съ ихъ Богородичными, Непорочны съ тропарями ихъ. Ѵпакои, Степенна и Прокименъ гласа. Евангеліе воскр. і. — по 50. ѱальмѣ стих. воскресна. — Канонъ воскр. съ Ірм. на 4, Богород. на 2, праздника на 2, и Богоотцевъ на 4. Катавасіа „Христосъ раждается:" По ѣ. пѣсни Конд. и Ікосъ праздника и Сѣд. Святыхъ „Дѣва днесь:" Слава: Дѣва роди: И нынѣ: Ликъ пророческій: По ѕ. пѣсни Конд. и Ікосъ Святыхъ. — На ѯ. пѣсни „Честнѣйшѹю:" Свѣтиленъ воскр., Слава: Святыхъ, И

нынѣ: праздника. На хвалитехъ стих. воскр. 4 и праздника 4 съ припѣвами празд. Слава: Свят. И нынѣ: Преблагословенна еси: — По Славословіи тропарь воскресенъ, по Отпустѣ Стих. евангелска. — На *Литургіи* по Входѣ прип. „спаси насъ Сыне Божій, рождейся отъ Дѣвы... Тропарь воскр., праздника и Святыхъ, Слава: конд. Святыхъ, И нынѣ: праздника. Апостолъ и Евангеліе Недѣли по Рождествѣ. Ап. къ Гал. 200. Евангеліе Матѳ. зач. 4. Вмѣсто „Достойно:“ припѣвъ и Ірмосъ ѿ. пѣсни праздника. Причастенъ: „Хвалите“ и „Радуйтеся праведніи:“ — На *Вечерни* вся служба праздника (службу же преп. Меланіи поемъ въ иный день на Повечеріи). На Господи воззвахъ: стих. 6 писаныхъ на самый праздникъ.

31. (12.) Понедѣльникъ. Отданіе праздника Рождества Христова. — Вся служба только празднику, якъ указано въ Трефологіонѣ. — На *Литургіи* антифоны праздника не беруться, по Входѣ троп. праздника, Слава: И нынѣ: кондакъ праздника. Святый Боже: Прокименъ, Аллилуіа и Причастенъ праздника, Апостолъ и Евангеліе дня. Вмѣсто „Достойно есть:“ припѣвъ и Ірмосъ ѿ. пѣсни канона праздника.

О. Л.

ВСЕВЫСОЧАЙШІЙ
Австрійско-Угорскій императорскій домъ.

ФРАНЦЪ ІОСИФЪ I. (Кароль), Божіею милостію Императоръ Австріи, Апостольскій Король Угріи, Король Чехіи, Дальмаціи, Хорваціи, Словеніи, Галиціи, Володиміріи и Иллиріи; Архикнязь Ракузскій, Великій Князь Семиграда и Кракова и пр. и пр., рожденъ въ Шенбрунѣ дня 6. (18.) Августа 1830. г., обнялъ правленіе монархіею дня 2. лат. Дек. 1848., коронованъ яко король Угріи въ Будѣ 8. Юня 1867.

Цѣсарева: **ЕЛИСАВЕТА** (Амалія-Евгенія), дочь баварского князя Максимиліана-Іосифа, рождена 12. (24.) Декабря 1837. г., свѣнчана 12. (24.) Апрѣля 1854. г, коронована яко королева угорская въ Будѣ 8. Юня 1867.

Дѣти Ихъ:

1. **Гизеля** (Людвига-Марія), архикнягиня Ракузская, рождена 12. л. Юля 1856. г., свѣнчана дня 8. (20.) Апрѣля 1873. г. съ Леопольдомъ, княземъ Баварскимъ. — Дочь: **Марія Антонина** рождена 8. Мая 1875.
2. **РУДОЛЬФЪ** (Францъ-Кароль-Іосифъ), коронный принцъ и наслѣдникъ престола, властитель полка пѣхоты ч. 19., полка артилеріи ч. 2., шефъ царско-русс. 34. полка пѣхоты и баварского полка кирасіеровъ ч. 2, рожденъ 9. (21.) Августа 1858. г.
3. **Валерія** (Матилда-Марія-Амалія), архикнягиня Ракузская, рождена въ Будѣ дня 10. (22.) Апрѣля 1868. г.

Братья Его Величества Императора:

I. Кароль-Людвигъ, фельдм. поручникъ и властитель 7. полка улановъ, шефъ царско-русс. 4. Лубовского полка гузаровъ и прусс. 8. полка улановъ, рожденъ 30. л. Юля 1834. г.

Жена (третяго брака): **Марія Тереса**, инфантка Португаліи, рождена 24. Августа 1855. свѣнчана дня 23. л. Юля 1873.

Дѣти:

а) **Францъ Фердинандъ**, рожденъ 18. Дек. 1863. г.
б) **Оттонъ, Францъ Іосифъ**, рожденъ 31. Апрѣля 1865. г.
в) **Фердинандъ Кароль**, рожденъ 13. Мая 1868. г.
г) **Маргарета Софія**, рождена 13. Мая 1870. г.
д) **Марія Аннунціата**, рождена 31. Юля 1876. г.

II. Людвигъ Викторъ, генералъ маіоръ, властитель 65. полка пѣхоты и шефъ царско-русс. Томского полка пѣхоты ч. 9., рожденъ 15. л. Мая 1842. г.

Отецъ Его Величества Императора:

Францъ Кароль (Іосифъ), Архикнязь Австрійскій, фельдм. поручникъ и власт. 52. полка пѣхоты, шефъ 3. царско-русского полка Самогитскихъ гренадіеровъ, рожд. 7. л. Декабря 1802. г. изрекся трона по абдикаціи своего брата цѣсаря Фердинанда I. въ пользу своего первородного сына, Его Величества Императора **Францъ-Іосифа I**, дня 2. л. Декабря 1848. г., упокоился во Вѣнѣ 1878. г.

Сродство Отца:

1. **Фердинандъ I.**, рожд. въ Вѣнѣ 19. л. Апрѣля 1793. года, обнялъ правленіе по смерти своего отца, цѣсаря Франца I. дня 2. л. Марта 1835. г, изрекся трона дня 2. л. Декабря 1848. г. † 29. Юня 1875

   Жена: **Марія-Анна**, дочь бл. п. Виктора Емануила I., короля Сардиніи, рожд. дня 19. л. Сент. 1803. г., свѣнчана 28. л. Февр. 1821. г.

2. **Марія-Клементина**, рожд. 1. Марта 1798. г., свѣнчана 28. л. Юля 1816. Леопольду, королевичу Сицилійскому, князю Салерны; повдовѣла дня 10. л. Марта 1851. г.

Стрыи и стрыечныи братья Е. В. Императора:

1. **Альбрехтъ**, цѣс. принцъ и кн. Тешинскій, ц. к. польный маршалъ и генеральный инспекторъ войска, власт. 44. полка пѣхоты, шефъ царско-русс. литовского полка улановъ ч. 5., и 86. полка пѣхоты; также прусск. полка гренадіеровъ ч. 3., рожд. 3. л. Августа 1817. г. — Дочь: Марія-Тереса-Анна, рожд. 15. Юля 1845., свѣнч. 18. Января 1865. съ Леопольдомъ королевичемъ Виртембергскимъ.
2. **Вильгельмъ**, великій мистрь ордина нѣмецкихъ рицарей, ц. к. фельдцейгмейстеръ, генеральный инспекторъ артилеріи власт. 4. и 12. полковъ пѣхоты и 6. полка артилеріи, шефъ царско-русс. батеріи ч. 7. и прусского 1. полка артилеріи, рожд. 22. л. Апрѣля 1827. года.
3. **Іосифъ**, ц. к. генералъ кавалеріи, власт. 37. полка пѣхоты и начальный комендантъ угорск. арміи гонведовъ, рожд. 2. л. Марта 1833. г., свѣнчанъ 12. Мая 1864. съ Маріею Клотильдою, княгинею Саксо-Кобургъ-Готайскою, рожд. 8. Юля 1846. года.

4. **Леопольдъ**, ц. к. генералъ кавалеріи, генеральный инспекторъ флоты и власт. 53. полка пѣхоты и царско-русского полка казанскихъ драгоновъ ч. 9. и прусского 6. полка гренадіеровъ, рожд. 6. л. Юня 1823. года.
5. **Эрнестъ**, ц. к. генералъ кавалеріи, комендантъ 3. корпуса арміи и власт. 48. полка пѣхоты, рожд. 8. л. Августа 1824.
6. **Сигисмундъ**, ц. к. фельдм.-поручникъ и власт. 45. полка пѣхоты, рожд. дня 7. Января 1826. года.
7. **Райнеръ**, кураторъ академіи наукъ во Вѣнѣ, ц. к. фельдцейгмейстеръ, комендантъ краевой обороны и властитель 59. полка пѣхоты. рожд. дня 11. Января 1827. г., свѣнчанъ 21. Февр. 1852. съ Маріею-Каролиною, дочерію бл. п. Архикнязя Кароля, рожд. 10. Сент. 1825. года.
8. **Генрихъ**, ц. к. фельдм.-поручникъ и власт. 51. полка пѣхоты, рожд. 9. л. Мая 1828. г., свѣнчанъ съ г. Леопольдиною Гофмановною 4. Февр. 1868.

Европейскіи державы и Владѣтели ихъ.

Австрія, цѣсарство, 11.306□миль. Цѣсарь: **Е. В. Францъ-Іосифъ I.**, зри высше. — Народонаселеніе 35,650.000. На основаніи Берлинского трактата приходитъ къ австрійско-угорской монархіи еще въ Босніи и Герцеговинѣ 980□м. съ 1,250.000 жит.

*Ангальтъ, княжество, 42□м. Князь Фридрихъ, рожд. 29. Апрѣля 1831., свѣнчанъ 22. Апрѣля 1854. г. съ Антоанеттою Шарлотою, княжною Саксо-Альтенбургскою рожд. 17. Апрѣля 1838. г. — Народонаселеніе 213.000.

Англія королевство, 5.720□м. въ Европѣ. Королева: Викторія, цѣсарева Индій, рожд. 24. Мая 1819. — Наслѣдственный принцъ: Альбертъ-Эдуардъ, рожд. 9. Нояб. 1841., свѣнч 10. Марта съ Александрою-Каролиною, рожд. 1. Декаб. 1844. дочерію Христіана IX. короля Дунского. — Жителей въ Европѣ 33,444.000.

Примѣчаніе. Державы означены * входятъ въ составъ нѣмецкого союзного цѣсарства.

*Баварія, королевство, 1.377□м. Король: Людвигъ II. рожд. 25. Авг. 1845. г. — Жителей 5,022.900.

*Баденъ, великое княжество, 274□м. Великій князь: Фридрихъ Вильгельмъ, рожд. 9. Сент. 1826., свѣнч. 20. Сент. 1856. съ Люизою, дочерію прусского короля Вильгельма, рожд. 3. Дек. 1838. г. — Жителей 1.507.000.

Бельгія, королевство, 535□м. Король: Леополдъ II. рожд. 9. Апр. 1835., свѣнчанъ 22. Авг. 1853. съ Маріею Генрикою. рожд. 23. Авг. 1836. дочерію бл. п. Іосифа-Антонія, архикнязя Австрійского. — Жителей 5,336.000.

*Брунштикъ, княжество, 67□м. Князь: Августъ-Вильгельмъ, рожд. 25. Апр. 1806. г. — Жителей 327.400.

Булгарія, княжество подъ верховодствомъ Турціи, 1.150□м. — Жителей 1,700.000.

*Вальдекъ, княжество, 20½□м. Князь: Георгій V. рожд. 14. Янв. 1831., свѣнчанъ 26. Сент. 1853. съ Еленою-Вильгельминою кн. Нассавскою, рожд. 12. Авг 1831. — Наслѣдственный принцъ: Фридрихъ, рожд. 20. Января 1865. г. — Жителей 54.600.

*Вюртембергъ, королевство, 354□м. Король: Кароль-Фридрихъ, рожд. 6. Марта 1823., свѣнч. 1. (13.) Юня 1846. съ великою княгинею Ольгою, дочерію покойного императора Россійского Николая, рожд. 11. Сент. (30. Авг.) 1822.—Жителей 1,881.000.

*Гессія, великое княжество, 139□м. Великій князь: Людвигъ IV. рожд. 1837. г. — Жителей 884.000.

Греція, королевство, 948□м. Король: Георгій I., король Еллиновъ, изъ дома Шлесвикъ-Гольштейнъ-Сондербургъ-Гликсбургского, рожд. 24. Дек. 1845., свѣнч. 15. (27.) Окт. 1867. съ Вел. кн. Ольгою Константиновною рожд. 3. Сент. (22. Авг.) 1851. дочерію Великого князя Россійского Константина Николаевича. Коронный принцъ: Константинъ, рожд. въ Атенахъ 2. Авг. 1868. — Жителей 1,458.000.

Данія, королевство, 4.593□м. Король: Христіанъ IX. рожд. 9. Апр. 1818. сынъ помершого князя Фридриха Шлесвикъ-Гольштейнъ-Сондербургъ-Гликсбургского, свѣнчанъ 26. Мая 1842. съ Люизою Вильгельминою, рожд. 7. Сент. 1817. дочерію ландграфа Вильгельма Гессо-Кассельского. Коронный принцъ: Христіанъ, рожд. 3. Юня 1843., свѣнч. 28. Юня 1869. съ Люизою доч. короля Шведского. — Жителей 1,980.000.

Испанія, королевство, 9.208□м. въ Европѣ. Король: Альфонсъ XII. рожд. 28. Ноября 1857. г. — Жителей въ Европѣ 16,835.000. — Въ Испаніи находится еще малая республика Андорра обнимающая 7□м. и 12.000 жителей.

Италія, королевство, 5.381□м. Король: Гумбертъ I.. рожденъ 14. Марта 1844., свѣнч. 22. Апрѣля 1868. съ Маргаретою, рожд. 20. Нояб. 1851. доч помершого князя Геневского. — Жителей 27,768.000. — Въ Италіи есть еще республика Санктъ-Марино, обнимающая 1□м. и 3127. жителей.

*Липпе-Детмольдъ, княжество, $20^1/_2$□м. Князь: Вальдемаръ, рожд. 18. Апр. 1824., свѣнчанъ съ Софіею кн. Баденскою. — Жителей 112.400.

Лихтенштейнъ, княжество, $2^3/_4$□м. Князь: Францъ-Іоаннъ, рожд. 5. Окт. 1840. г. — Жителей 8.400.

*Мекленбургъ-Стрелицъ, великое княжество, 53□м. В. кн. Фридрихъ Вильгельмъ, рожд. 17. Окт. 1819., свѣнч 28. Юня 1843. съ Августою Каролиною, доч. помершого князя Адольфа Камбридского. Наслѣдникъ: Георгій-Адольфъ, рожд. 22. Юля 1848. — Жителей 95 600.

*Мекленбургъ-Шверинъ, великое княжество, 241□м. Вел. князь: Фридрихъ-Францъ II. рожд. 28. Февр. 1823., свѣнч. (вторично) 4. Юля 1868. съ Маріею, доч. Фридриха-Адольфа, принца Шварцбургъ-Рудольстадского. Наслѣдн.: Фридрихъ-Францъ, рожд. 19. Марта 1851. г. — Жителей 554.000.

Молдавія и Волощина съ Добручею, княжество, 2.298□м. Князь: Кароль I. рожд. 20. Апрѣля 1839. г. — Жителей 4,730.000.

Монако, княжество, $^1/_2$□м. Князь: Кароль III. — Жителей 3.127.

Нидерляндія, королевство, 596□м. въ Европѣ. Король и Вел. кн. Люксенбургскій: Вильгельмъ III., рожд. 19. Февр. 1817. Коронный принцъ: Вильгельмъ, рожд. 4. Сент. 1840. — Жителей 3,809.000.

Нѣмеччина, союзное цѣсарство, 9.817□м. Цѣсарь: Вильгельмъ I. король прусскій. — Жителей 42,727.000.

(Державы, входящіи въ составъ союза, зри поодиноко).

*Ольденбургъ, великое княжество, 116□м. В. кн. Петръ рожд. 8. Юля 1827., свѣнч. 20. Февр. 1852. съ Елисаветою, рожд. 26. Марта 1826. доч. померш. князя Саксо-Альтенбургского Іосифа. Наслѣдникъ: Фридрихъ-Августъ, рожд. 19. Ноябр. 1852. г. — Жителей 320.000.

Папская резиденція въ Римѣ. Папа Левъ XIII. рожденъ 1810. управляетъ катол. церковью отъ 1878. г.

Португалія, королевство, 1.685□м. въ Европѣ. Король: Людвигъ I. рожд. 31. Окт. 1838., свѣнч. 26. Сент. 1862. съ Маріею рожд. 16. Окт. 1847, доч. Виктора-Емануила, короля Италіи. Коронный принцъ: Кароль-Фердинандъ, рожд. 28. Сент. 1863. г. — Европ. жителей 4,299.000.

*Пруссія, королевство, 6.326□м. Король: Вильгельмъ I., императоръ нѣмецкій, рожд. 22. Марта 1797., свѣнч. 11. Юня 1829. съ Маріею-Люизою, доч. померш. В. кн. Саксо-Ваймарского Кароля-Августа. Коронный принцъ: Фридрихъ Вильгельмъ рожд. 18. Окт. 1831., свѣнч. 25. Январ. 1858. съ Викторіею, княжною Великобританскою, рожд. 21. Нояб. 1840. — Жителей 25,742.000. (зри Нѣмеччина).

*Рейсъ-Грейцъ, княжество $5^3/_4$□м. Князь: Генрикъ XXII., рожд. 28. Марта 1846. г. — Жителей 45.900.

*Рейсъ-Шлейцъ, княжество, 15□м. Князь · Генрикъ XIV., рожд. 28. Мая 1832., свѣнч. 6. Февр. 1858. съ Павлиною, рожд. 13. Окт. 1835. доч. пом. князя Вюртемберіи Евгенія. Наслѣдственный принцъ: Генрикъ, рожд. 10. Нояб. 1858. — Жителей 92.000.

Россія, цѣсарство, 97.494□м. въ Европѣ. Императоръ: Александръ II. Николаевичъ, рожд. 17. (29.) Апрѣля 1818., свѣнч. 16. (28.) Апрѣля 1841. съ Маріею Александровною, рожд. 27. Юля (8. Августа) 1842., доч. помершого В. кн. Гесского Людвика II. Наслѣдникъ престола: Александръ Александровичъ, рожд. 26. Февр. (10. Марта) 1845., свѣнч. 28. Окт. (9. Нояб.) 1866. съ Маріею Ѳеодоровною, рожд. 26. Нояб. 1847. доч. датчанского короля Христіана IX. — Жителей европ. 78,568.000. — Въ Азіи посѣдаетъ Россія 304 690□м. съ 12,500.000. жителей.

*Саксонія, королевство, 272□м. Король: Альбертъ, рожд. 23. Апр. 1828., свѣнч. 18. Юня 1853. съ Каролиною, рожд. 5. Августа 1833. дочерію принца Густава Вазы. — Жителей 2,760.000.

*Саксо-Альтенбургъ, княжество 24□м. Князь: Эрнестъ, рожд. 16. Сент. 1826., свѣнч. 28. Апрѣля 1853. съ Фридерикою, доч. князя Леопольда Ангальтъ-Дессавского, рожд. 24. Юня 1824. года. — Жителей 145.000.

*Саксо-Веймаръ-Эйзенахъ, великое княжество, 66□м. В. кн. Карль-Александръ, рожд. 24. Юня 1818., свѣнч. 8. Окт. 1842. съ Вильгельминою, доч. помершого короля Нидерландского Виль-

гельма II., рожд. 8. Апрѣля 1824. Наслѣдникъ: Карль-Августъ рожд. 31. Юля 1844. г. — Жителей 292.000.

*Саксо-Кобургъ-Гота, княжество, $35^3/_4$□м. Князь: Эрнестъ II., рожд. 21. Юня 1818., свѣнч. 3. Мая 1842. съ Александриною, доч. помершого В. кн. баденского Карла-Леопольда, рожд. 6. Дек. 1820. Наслѣдникъ: Альфредъ, князь Эдинбургскій, рожд. 6. Авг. 1844. г. — Жителей 182.000.

*Саксо-Майнингенъ, княжество, $44^3/_4$□м. Князь: Георгій, рожд. 2. Апр. 1826. Наслѣдникъ: Бернгардъ, рожд. 1. Апрѣля 1851. — Жителей 194.000.

Сербія, княжество, 993□м. Князь: Миланъ IV. Обреновичъ, рожд. 24. Юня 1853. — Жителей 1.640.000.

Турція, цѣсарство, 3.867□м. въ Европѣ. Великій султанъ: Абдулъ-Гамидъ, рожд. 22. Сент. 1842. — Жителей европ. 6,500.000. Въ Азіи посѣдаетъ Турція 34.200□м. съ 12. мил. жителей.

Франція, республика 9.608□м. въ Европѣ. Президентъ: Макъ-Магонъ, рожд. 13. Юня 1808. — Жителей 36,905.000.

Черногора (Монтенегро), княжество, 180□м. Князь: Никита I. Петровичъ, рожд. 1841. г. — Жителей 220.000.

*Шаумбургъ, княжество, 8□м. Князь: Адолфъ Георгій. — Жителей 33.100.

*Шварцбургъ-Рудольштадтъ, княжество 17□м. Кн. Георгій, рожд. 1838. г. — Жителей 76,000.

*Шварцбуръ-Сондерсгаузенъ, княжество, 15□м. Князь: Гюнтеръ Ф. Карль II., рожд. 24. Сент. 1801., свѣнчанъ (вторично) 29. Мая 1835. съ Фридерикою, княжною Гогенлоге-Эрингенъ. Наслѣдникъ: Карль-Гюнтеръ, рожд. 7. Августа 1830. г. — Жителей 67.400.

Швейцарія, союзная республика, 752□м. Правитель: Совѣтъ союза съ президентомъ ежегодно избираемымъ. — Жителей 2,670.000.

Швеція и Норвегія, королевство, 13.830□м. Король: Оскаръ II. рожд. 21. Юня 1829., свѣнч. 6. Юня 1857. съ Софіею Нассавскою, рожд. 9. Юня 1836. Наслѣдникъ: Густавъ, рожд. 16. Юня 1858. — Жителей 6,201.200.

*Свободныи нѣмецкіи городы управляемыи каждый своимъ сенатомъ: Бременъ съ областью $4^1/_2$□м., жит. 142.700; Гамбургъ 7□м., жителей 388.000; Любека 5□м., жителей 56.900.

СТЕМПЛЕВАЯ ТАБЕЛЯ.

СКАЛЯ I.

за векселя, за переказы грошевыя отъ купцевъ и для купцевъ, за граматы долговыя на предуплаты на три мѣсяцы отъ общихъ закладовъ на цѣнныя паперы или товары въ займы даныя и проч.

въ австр. вал				Належит	
				рн	кр.
	— рн.	до	75 рн.	—	5
надъ	75 „	„	150 „	—	10
„	150 „	„	300 „	—	20
„	300 „	„	450 „	—	30
„	450 „	„	600 „	—	40
„	600 „	„	750 „	—	50
„	750 „	„	900 „	—	60
„	900 „	„	1.050 „	—	70
„	1.050 „	„	1.200 „	—	80
„	1.200 „	„	1.350 „	—	90
„	1.350 „	„	1.500 „	1	—
„	1.500 „	„	3.000 „	2	—
„	3.000 „	„	4.500 „	3	—
„	4.500 „	„	6.000 „	4	—
„	6.000 „	„	7.500 „	5	—
„	7.500 „	„	9.000 „	6	—
„	9.000 „	„	10.500 „	7	—
„	10.000 „	„	12.000 „	8	—
„	12.000 „	„	13.500 „	9	—
„	13.500 „	„	15.000 „	10	—
„	15.000 „	„	16.500 „	11	—
„	16.500 „	„	18.000 „	12	—
„	18.000 „	„	19.500 „	13	—
„	19.500 „	„	21.000 „	14	—
„	21.000 „	„	22.500 „	15	—

и т. д. отъ каждыхъ 1.500 р. о 1. р. больше, при чемъ остальное число низше отъ 1.500, берется яко полное.

СКАЛЯ II.

за квиты, контракты найма, обеспеченія, за векселя выставлены на долше якъ на 6 мѣсяцей въ краи, и на долше якъ на 12 м. за границею, и за всѣ дѣла грошевыя, отъ которыхъ належитость стемплева оплачуется ведля скалѣ, а которыя тутъ не вмѣщаются ни въ скалѣ I. ни въ III

въ австр. вал.				Належит	
				рн.	кр.
	— рн.	до	20 рн.	—	7
надъ	20 „	„	40 „	—	13
„	40 „	„	60 „	—	19
„	60 „	„	100 „	—	32
„	100 „	„	200 „	—	63
„	200 „	„	300 „	—	94
„	300 „	„	400 „	1	25
„	400 „	„	800 „	2	50
„	800 „	„	1.200 „	3	75
„	1.200 „	„	1.600 „	5	—
„	1.600 „	„	2.000 „	6	25
„	2.000 „	„	2.400 „	7	50
„	2.400 „	„	3.200 „	10	—
„	3.200 „	„	4.000 „	12	50
„	4.000 „	„	4.800 „	15	—
„	4.800 „	„	5.600 „	17	50
„	5.600 „	„	6.400 „	20	—
„	6.400 „	„	7.200 „	22	50
„	7.200 „	„	8.000 „	25	—

Свышь 8.000 р. платится отъ каждыхъ 400 р. звышня належитость 1 р. 25 кр., при чемъ остатокъ низше 400 р. яко полное 400 уважается.

СКАЛЯ III.

за контракты заемныя, за долговыя записи на вручителя записаны, въ контрактахъ служебныхъ отъ товариществъ акційныхъ на долше якъ на 10 лѣтъ учреждаемыхъ, и отъ вкладокъ имѣнія командитистовъ, у командитныхъ обществъ на акціи на долше якъ 10 лѣтъ, отъ выигрышей лотерійныхъ (числовыхъ), отъ надежныхъ купнъ движимостей, отъ контрактовъ на доживотье при движимостяхъ, отъ контрактовъ купна и замѣны движимостей, отъ контрактовъ ливерунковыхъ, если рѣчь яко продажь движимости оказуется.

въ австр. вал.				Належит.	
				рн.	кр.
	— рн.	отъ	10 рн.	—	7
надъ	10 „	до	20 „	—	13
„	20 „	„	30 „	—	19
„	30 „	„	50 „	—	32
„	50 „	„	100 „	—	63
„	100 „	„	150 „	—	94
„	150 „	„	200 „	1	25
„	200 „	„	400 „	2	50
„	400 „	„	600 „	3	75
„	600 „	„	800 „	5	—
„	800 „	„	1.000 „	6	25
„	1.000 „	„	1.200 „	7	50
„	1.200 „	„	1.600 „	10	—
„	1.600 „	„	2.000 „	12	50
„	2.000 „	„	2.400 „	15	—
„	2.400 „	„	2.800 „	17	50
„	2.800 „	„	3.200 „	20	—
„	3.200 „	„	3.600 „	22	50
„	3.600 „	„	4.000 „	25	—

Свышь 400 р. платится отъ каждыхъ 200 р. звышняя належитость 1 р. 25 кр. при чемъ остальное низше 200 р. яко полное уважается.

ПОАЗБУЧНЫЙ УКАЗАТЕЛЬ

стемплевыхъ належитостей отъ документовъ, справъ, прошеній и т. д.

Абсолюторія касающіися наукъ або росчетовъ выставлены лицами приватными, отъ листа (аркуша) . . 50 кр.
— на студія, если выставляются правительственными науковыми заведеніями, отъ первого листа . . . 1 р. — кр.
отъ каждого дальшого листа . . . . 50 кр.

Авизаціи судовыи, отъ листа . . . . . 15 кр.
— несудовыи, якъ долго не служатъ до судового употребленія, суть вольны отъ стемпля.

Аллегаты (прилоги) до просьбъ подлягающихъ стемплевой оплатѣ (изъявши свидѣтельство убожества, отъ листа . 15 кр.
— въ спорахъ до вартости предмета 50 зр., отъ листа 10 кр.
— „ „ надъ 50 зр. . . . . 36 кр.
— книжки и рукописи призначеныи до печати, суть вольны отъ стемпля.

Амортизація, просьба о аморт., отъ первого листа 1 р. — кр.
— отъ каждого дальшого листа . . . . 50 кр.

Асигнаціи зри *Переказы*.

Векслі выставленныи въ краяхъ заступленныхъ въ Думѣ державной и маючіися сплатити не позднѣйше якъ за 6 мѣсяцей, ведля суммы, на якую вексель гласитъ, по скали I.
— если въ нихъ выражено, що сплаченье имѣетъ наступити по уплывѣ 6 мѣсяцей отъ дня выставленія ихъ, ведля скали II.
— Належитости ведля скали II. подпадаетъ вексель безъ взгляда на время, коли имѣетъ быти сплаченый, если въ текстѣ его находится позволеніе къ втѣленію или принотованію на якую вещь недвижимую. — Всякіи розмноженія векселя (секунда, терція и т. д.), заровно всякіи жированыи т. е. на иное лице перенесеныи копіи векслевыи подпадаютъ такой самой належитости, якъ первый эксемпляръ векселя, съ изъятіемъ эксемпляра призначенного исключно до позысканья принятія (ак-

цепту) отъ лица находящогося внѣ австрійскои державы; таковый эксемпляръ не подпадаетъ стемплевой належитости.

Отъ каждой письменной пролонгаціи векселя тукраевого платится стемпель ведля скали I. если продолженіе не идетъ надъ 6 мѣсяцей, инакше же ведля скали II. — Речинецъ продолженія имѣетъ числитися отъ дня уплыву попередного речинця до сплаты.

Векселя заграничныи т. е. векселя выставленныи внѣ краевъ, заступленныхъ въ Вѣденской Думѣ державной, подпадаютъ оплатѣ уже черезъ перенесеніе ихъ до здѣшняго края, и то:

а) ведля скали I. если уже изъ векселя самого не видно, що сплата векселя позднѣйше якъ по 12 мѣсяцяхъ должна наступити; б) ведля скали II. если изъ текста векселя видно, що сплата его имѣетъ наступити позднѣйше якъ по уплывѣ 12. мѣсяцей отъ дня выставленія векселя. — Отъ пролонгацій заграничныхъ векселей платится стемпель ведля скали I. если продолженіе не переступае времени 12 мѣсяцей, инакше же ведля скали II.

Належитость стемплевую при векселяхъ можна уплатити; 1) употребленіемъ остемплеваныхъ урядовыхъ бланкетовъ; 2) налѣпленіемъ соотвѣтныхъ марокъ стемплевыхъ на оборотной сторонѣ паперу употребляемого на вексель; въ томъ разѣ марки должны передъ выставленіемъ векселя быти прилѣплены и отъ уряда къ тому уповажненного пристемплеваны урядовою печатью.

При залишенію оплаты, или если таковая не въ предписанной сколькости, или не въ своемъ времени, или же не въ предписанный способъ была исполнена, платится 50-рична надвышка при векселяхъ, отъ которыхъ належитость припадаетъ по скали I.; при векселяхъ же по скали II. оплачуемыхъ, 10-рична надвышка.

Выказы купеческіи, зри *Конта.*

Выповѣдженія судовыи . . . . . 36 кр.

Выроки или рѣшенія первой инстанціи касательно налога вѣчного молчанія, касательно жалобъ зъ поводу нарушенія посѣданія, жалобъ касательно первенства въ конкурсѣ и при подѣлѣ лицитаційной оцѣнки, такожь касательно важности авизаціи контракта найма, отъ вырока . . . . 2 р. 50 кр.

Выроки о ликвидаціи въ конкурсѣ . . . 1 р. 25 кр.

— первой инстанціи въ спорахъ побочныхъ, если цѣна предмета головного процеса не перевысшае 50 зр., отъ вырока . . . . . 1 р. — кр.

если же тая цѣна перевысшае 50 зр. . . 2 р. 50 кр

Выроки первой инстанціи въ справахъ головныхъ до цѣны предмета 50 зр. . . . . 1 р. — кр.

надъ 50 до 200 зр. . . . . 2 р. 50 кр.

„ 200 до 800 зр. . . . . 5 р. — кр.

„ 800 зр., отъ вартости присужденого предмета $^1/_2$ $^0/_0$ и 25$^0/_0$ додатокъ.

— класификаційныи о дѣйствительномъ имѣніи масы $^1/_2$ $^0/_0$ и додатокъ 25$^0/_0$.

— если спорный предметъ не есть оцѣнимый, отъ каждого вырока . . . . . 12 р. — кр.

Вытяги (экстракты) зъ книгъ табулярныхъ, депозитныхъ и реестровъ торговельныхъ, отъ листа . . 1 р. — кр.

Грамоты зри *Дипломы*.

Даровизны документа, межи жіющими, отъ листа . 50 кр.

— на случай смерти, отъ первого листа . . 1 р. — кр.

— отъ акта даровизны помежи супругами, межи родичами а власными или прибранными дѣтьми и тѣхже потомками, отъ вартости предмета 1$^1/_4$ $^0/_0$ (съ додаткомъ). — Межи другими сродными лицами, отъ вартости предмета 4$^0/_0$ и додатокъ 25$^0/_0$ или 5$^0/_0$. Въ иныхъ случаяхъ 10$^0/_0$ (уже съ додаткомъ). Если дарованный предметъ есть недвижимый, платится еще 1$^7/_8$. Належитость платится доперва при дѣйствительномъ отбиранію въ посѣданіе.

Дерева родословныи составлены или потверждены урядомъ парохіальнымъ, отъ каждого случая рожденія, вѣнчанія или смерти . . . . . 50 кр.

— составлены лицами приватными, яко прилоги . 15 кр.

— яко прилоги поданій до властей духовныхъ о диспензу отъ препятствій супружества, вольны отъ стемпля.

Декреты посады, ведля оцѣненія всѣхъ доходовъ рочныхъ по ск III.

Дипломы выданыи властію, отъ первого листа . 1 р. — кр.

отъ каждого дальшого листа . . . . 50 кр.

— выданыи иными лицами . . . . . 50 кр.

Документы адоптаціи т. е. уговоры усыновленія . . 50 кр.

— кавціи, ведля цѣны, по скали II.

Долговыи листы или записи, ведля скали II.; если гласятъ на предъявителя и выставлены на долше якъ 10 лѣтъ, ведля скали III.

Донесенія въ дѣлахъ полиційныхъ и карныхъ — вольны отъ стемпля.

Дуплики въ цивильномъ процесѣ, отъ листа . . 36 кр.

— въ предметахъ низше 50 зр., отъ листа . . 12 кр.

Жалобы вызывательныи до суда, отъ листа . . . 36 кр.

— если предметъ спора не перевысшае цѣнности 50 зр., отъ листа . . . . . 12 кр.

— въ другихъ случаяхъ . . . . . 50 кр.

Завѣщанія (Тестаменты) отъ первого листа . . 1 р. — кр.

Зажаленія вообще (однако не рекурсы) въ судовомъ поступованію . . . . . 36 кр.

— въ другихъ случаяхъ . . . . . 50 кр.

— противъ поступованія властей и чиновниковъ, вольны отъ оплаты.

Записы долговыи и облигаціи, по цѣнѣ выпозыченой вещи, ведля скали II.

— гипотечныи, ведля цѣны съобовязанія, на которое гипотека отдается въ залогъ, скаля II.; — если же предметъ съобовязанія не есть вещію цѣнимою, документомъ, отъ каждого листа . . . . . 50 кр.

Заповѣдженія аппеляціи, ревизіи, если сталая оплата стемплева отъ рѣшенія первой инстанціи не выносила больше якъ 5 зр., заровно только якъ отъ рѣшенія первой инстанціи; во всѣхъ другихъ случаяхъ платится отъ первого листа 10 р. — кр.

Затягненія зри *Пренотаціи.*

Интабуляціи, документъ призволеніа на интабуляцію . 50 кр.
(Прошеніе о интаб. зри поданія. —)

Календарь, отъ штуки . . . . . 6 кр.

Карты для игры, отъ таліи . . . . . 15 кр.

— ладунковыи, списы ладунковыи, списы покладныи . . . . . 1 р. — кр.

— всякіи иныи, отъ штуки . . . . . 5 кр.

— каждое перенесеніе на тѣхже . . . . 5 кр.

— принадлежности для челяди, слугъ и терминаторовъ . . . . . 15 кр.

— для иныхъ лицъ . . . . . 1 р. — кр.

Квиты на вещи цѣнныи, ведля цѣнности, по скали II.; на сумы низше 2 зр. вольны отъ стемпля.

Книги торговыи и професійныи, книги головныи, конта-курентъ, сальдо-конта купцевъ, фабрикантовъ, отъ листа . 25 кр.
— всякіи другіи, переплетеныи, сошитыи или въ поодинокихъ листахъ або карткахъ, отъ листа небольшого надъ 380 □ цалей . . . . . 5 кр.
отъ листа до 726□" . . . . . 10 кр.
— содержащіи въ собѣ копіи кореспонденцій, суть вольны.
Кодицилли, яко завѣщанія, отъ листа . . . 1 р. — кр.
Конта купцевъ и промышленниковъ до 10 зр. включно, вольны отъ стемпля.
— надъ 10 зр. до 50 зр. отъ листа . . . 1 кр.
— надъ 50 зр. отъ каждого листа . . . . 5 кр.
— билансовыи, отъ листа . . . . . 50 кр.

Примѣчаніе. Такой самой стемплевой оплатѣ якъ **конта** попадаютъ: выказы, ноты и счеты и т. п. записи выставленныи отъ купцевъ и промышленниковъ относительно предметовъ ихъ торговли или промышленности для лицъ, до которыхъ имѣютъ требованіе, безъ взгляда на то, чи содержатъ въ собѣ сальдованіе, чи нѣтъ. Одолженіе до высше опредѣленной оплаты наступаетъ также тогды, если таковы выказы, счеты и т. д. втягнены суть въ текстъ купеческой кореспонденціи, или до ней доданы яко прилоги.

Такой самой оплатѣ подлягаютъ счеты выставленныи посѣдателями заѣздныхъ домовъ, гостинниковъ и др.

Отписи таковыхъ счетовъ, выказовъ и т. д. оплачуются такъ само якъ подлинники.

☞ При залишенію належитого остемплеванія таковыхъ документовъ платится 50-рична надвышка неуплаченной належитости.

Контракты, зри *Уговоры*.
Копіи, зри *Отписи*.
Кореспонденціи торговыи и професійныи, если не становлятъ выданіе документа, вольны отъ оплаты.
Легализаціи, а) отъ *урядовъ*, за потвержденіе подписа одной партіи . . . . . 1 р. — кр.
— за потвержденіе подписа каждой дальшой партіи по 50 кр.
— б) отъ *нотаріевъ*, за потвержденіе подписа одной партіи . . . . . 50 кр.
— за потвержденіе дальшого подписа . . . 25 кр.
— документовъ табулярныхъ черезъ нотаріевъ безъ взгляда на сколькость подписовъ, отъ документа . . . 10 кр.
Легитимаційныи карты . . . . . 1 р. — кр.
Листы ладунковыи, отъ штуки . . . . . 5 кр.

*

Лосы, сорозмѣрно до ставки, скаля II. (вплата передъ выдаваніемъ лоса зъ рукъ.)

— на которыи припадаетъ выигришь перевысшающій ставку, при лотеріи числовой, отъ выигриша по скали III.; при иныхъ лотерійныхъ предпринимательствахъ 4%.

Наймы, уговоры найма, ведля скали II.

Отписи урядовыи простыи, выданыи судомъ, отъ листа 36 кр.

— такінже, если предметъ спора не стоитъ 50 зр. . 25 кр.

— выданыи иными властями . . . . . 50 кр.

— урядовыи видимованыи, отъ листа . . 1 р. — кр.

— въ спорахъ, если предметъ не стоитъ 50 зр. . 50 кр.

— составленыи стороною, а видимованыи отъ уряда или нотаря отъ листа . . . . . 50 кр.

— счетовъ, зри примѣчаніе до „Конта".

Оферты, отъ листа . . . . . 50 кр.

Оцѣненія, отъ каждого листа . . . . . 50 кр.

— въ поступованіи спорномъ, если спорный предметъ не перевысшаетъ цѣны 50 зр., отъ листа . . . 12 кр.

Паспорты и документы пропускныи для служащихъ, челяди, рукодѣльниковъ; книжки вандровничіи . . . 15 кр.

— для другихъ лицъ . . . . . 1 р. — кр.

Переводы присяглыми переводчиками составленыи, отъ каждого листа . . . . . 1 р. — кр.

Переказы (ассигнаціи) отъ купцевъ або до купцевъ, если предметъ суть гроши, ведля скали I., если же предметъ не суть гроши, ведля скали II, однако не больше якъ отъ одного листа 50 кр.

— другіи (не до купцевъ и не отъ купцевъ) ведля скали II.

Перенесенія имѣнія межи жіющими, зри даровизны и угоды купна.

— по поводу смерти: а) зъ родичей на дѣти, отъ цѣны имѣнія 1% и додатокъ 25% (разомъ $1^1/_4$%); б) на другихъ сродниковъ 4% и 25% додатокъ (разомъ 5%); в) на лица, стоявшіи до наслѣдстводателя въ службовомъ отношеніи, если спадщина или легатъ не больше выноситъ, якъ рочного дохода 50 зр., 50 кр., або если сумма капитала 500 зр. не переходитъ, 1% и 25% додатокъ; г) во всѣхъ другихъ случаяхъ 8 % и 25 % додатокъ (разомъ 10%). — Если спадщина есть имѣніе недвижимое, платится еще належитость $1^7/_8$% (зри даровизны.)

— документъ самъ отъ листа . . . 1 р. — кр.

При перенесеніяхъ, отъ которыхъ належитость $3^1/_2$ % должно платити, имѣетъ мѣстце зниженье или опустка належитости, и то: если отъ послѣдного перенесенія до нового т. е. до внесенія въ судъ правного документа къ заинтабулованью нового посѣдателя въ публичныи книги, не минуло больше якъ:

2	лѣтъ,	платится	$1^1/_4$% (уже съ 25% додаткомъ.)
4	„	„	$1^7/_8$%
6	„	„	$2^1/_2$%
8	„	„	$3^1/_8$%
10	„	„	$3^3/_8$%
надъ 10	„	„	$4^3/_8$% (зри уговоры купна).

При перенесеніяхъ и интабуляціи недвижимостей платится въ таковомъ случаи въ первыхъ 4 лѣтахъ лишь $^5/_3$% разомъ съ додаткомъ.

„ 8 „ „ $1^1/_4$% „ „

по 8 „ „ $1^7/_8$% „ „

Пертрактаціи наслѣдственныи, заявленья и поданья, отъ листа . . . . . 36 кр.

— если наслѣдство безъ оттрученья долговъ не перевысшаетъ 25 зр., суть вольны отъ стемпля.

Поданія въ судовыхъ справахъ (неспорныхъ) . . 36 кр.

— въ справахъ судовыхъ спорныхъ, если спорный предметъ перевысшаетъ 50 зр. вартости . . . . 36 кр.

— въ такихъ же справахъ до 50 зр. . . . 12 кр.

— во всѣхъ другихъ справахъ . . . . 50 кр.

съ изъятіемъ слѣдующихъ:

— (просьбы) о удѣленіе свободы заробничества, — объявленія о роспочатіи дѣла заробкового, просьбы о удѣленіе концессій промышленныхъ или о призволеніе публичной агенціи во мѣстахъ имѣющихъ надъ 500.000 жителей . 4 р. — кр.

— въ мѣстахъ числящихъ 10—50.000 жителей 3 р. — кр.

— „ „ „ 5—10.000 „ 2 р. — кр.

— въ другихъ мустцевостяхъ . . . 1 р. 50 кр.

— о всякіи иныи уповажненія . . . 1 р. — кр.

— о припущеніе до *практики урядовой,* о удѣленіе *адъютумъ*, и наданіе *публичной посады,* службы, или *бенефиціумъ* отъ листа . . . . . 50 кр.

— о обвѣщеніе публичной лицитаціи, такожь поданія до цивильныхъ судовъ о выдачу эдиктовъ; о паспорты для ввоза, перевоза и вывоза товаровъ, отъ листа . . 1 р. — кр.

— призволеніе на публичныи танцы съ музыкою, на выставы, на гимнастическіи и театральныи представленія, концерты и т. д. если вступъ имѣетъ быти за оплатою . . 1 р. — кр.
— о удѣленіе, потвержденіе, перенесеніе шляхотства, достоинства, титла, отличій, о измѣну прозвиска и т. д. отъ первого листа . . . . . 5 р. — кр.
Поданія о удѣленіе привилегій промышленныхъ и друг. 3 р. — кр.
— о наданіе правъ обывательства или гражданства; о принятіе въ громадское общество . . . . 2 р. — кр.
— о интабуляціи, превотаціи або экстабуляціи въ книгахъ публичныхъ суммы надъ 100 зр. . . . 1 р. 50 кр.
„ до 100 зр. . . . . 75 кр.
„ „ 50 зр. . . . . 36 кр.
— дальшіи листы . . . . . 36 кр.
— о секвестраціи, отъ каждого листа . . . 36 кр.
— до судовъ о признаніе полнолѣтства . . . 36 кр.
— о запротоколованіе существующихъ или измѣненныхъ фирмъ, або договора сполки; о запротоколованіе филіяльныхъ складовъ, отъ первого листа . . . . 10 р. — кр.
— о запротоколованіе прокуры, за каждого полномочника . . . . . 5 р. — кр.
— о ликвидаціи . . . . . 5 р. — кр.
— о протоколованіе маетковыхъ правъ, которыи набываетъ жена купцева на основанію супружеской интерцизы 5 р. — кр.
— о надзвычайное уласкавленіе въ поступованію въ доходовыхъ проступкахъ, отъ листа . . . . 1 р. — кр.
— о диспензу а) до публичныхъ властей и урадовъ, отъ листа . . . . . 36 кр.
б) до властей духовныхъ супружескихъ, вольны отъ стемпля.
— супруговъ въ дѣлахъ розвода, объявленія неважности слюбовъ, отъ листа . . . . . 36 кр.
— въ поступованію судовомъ, карномъ или не карномъ, отъ листа . . . . . 36 кр.
— всякіи иныи, отъ листа . . . . . 50 кр.

Поданія о увольненіе отъ оплаты школьной, петиціи до Его Величества, до Думы державной, Сойма краевого или представительствъ громадскихъ, если въ тѣхъ петиціяхъ не иде о интересъ поодинокихъ лицъ, но цѣлыхъ сословій, краевъ или громадъ, такожь поданія до заведеній громадскихъ, до консулятовъ и посольствъ за границею, суть вольны отъ стемпля.

Позволенія на супружество, отъ лицъ приватныхъ, отъ каждого листа . . . . . 50 кр.

Полицы и угоды обеспеченія, соотвѣтно до преміи, ведля скали II.

Полномочія, отъ каждого листа . . . . . 50 кр.

Поручительства, если съобовязаніе не дастся оцѣнити, отъ листа . . . . . 50 кр.

— если съобовязаніе дастся оцѣнити, ведля цѣнности, по скали II.

Потвержденія о полученіи застава ручного, отъ листа . 50 кр.

— о полученіи грошей на передъ (предвыплаты) на цѣнныи паперы, если задатки отъ уповажненыхъ къ тому заведеній выдаются только на 3 мѣсяцы, ровно якъ и каждое продолженіе на больше якъ на 3 мѣсяцы, ведля сколькости предвыплаты, скаля I.

— всякіи иныи по скали II.

Представленія противъ вымѣра належитостей правительственныхъ суть вольны отъ стемпля.

Пренотаціи права власности пожиткованья, или права ужиткованья недвижимости, если належитость за перенесеніе имѣнія уже вплачена, суть вольны отъ оплаты; инакше $1^1/_2$ %; отъ пренотаціи иныхъ правъ на вещь, если предметъ есть цѣнимый и стоитъ больше якъ 100 зр., $^1/_3$ %.

Призволенія, зри *Позволенія*.

Прилоги, зри *Аллегаты*.

Продолженія (пролонгаціи) векселвыи уважаются яко новыи векселя и оплачуются ведля цѣны по скали I.; если же продолженіе переходитъ речинецъ 6 мѣсяцей для края, а 12 мѣсяцей для заграничія, по скали II. — зри Векселя.

Просьбы, зри *Поданія*.

Протесты векселвыи, а) здѣланныи нотаріемъ, отъ листа . . . . . 1 р. — кр.

б) судомъ, при векселяхъ до 200 зр. . . 2 р. — кр.

надъ 200 зр. . . . . 3 р. — кр.

Протоколы въ дѣлахъ спорныхъ до 50 зр. . . . 12 кр.

— всякіи другіи судовыи . . . . . 36 кр.

Рахунки, зри *Конта*.

Реверсы, если предметъ цѣнимый, по скали II.; если же предметъ не дастся оцѣнити, отъ каждого листа . . 50 кр.

Рекламаціи въ дѣлахъ податковыхъ и права выборовъ, вольны отъ стемпля.

Рекурсы противъ такимъ рѣшеніямъ и вырокамъ, которыи суть на стемпли не переходячомъ 5 зр., отъ первого листа половину, якъ вырокъ первои инстанціи.

— въ каждомъ иномъ случаи, отъ первого листа 5 р. — кр.

— противъ вымѣра належитостей правительства, если належитость не переходитъ 50 зр. . . . . 15 кр.

— если належитость перевысшае 50 зр. . . . 36 кр.

Рецеписы, зри *Квиты и Потвержденія.*

Рубра или *Рубрики* отъ штуки . . . . . 15 кр.

— въ спорахъ до 50 зр. . . . . 10 кр.

Рѣшенія и призволенія урядовыи на интабуляційныи поданія суть вольны.

Сальдованія, потвержденія на контахъ, счетахъ або выказахъ, заосмотреныхъ 1 крейцаровымъ стемплемъ, суть вольны; на другихъ не отъ купцевъ и ремесленниковъ, по скали II.

Свидѣтельства выданыи державными властями и урядами, отъ листа . . . . . 1 р. — кр.

— выданыи иными властями или урядами, или лицами приватными отъ листа . . . . . 50 кр.

— жизни, крещенія, заповѣдей, вѣнчанія, норовственности, смерти . . . , ... 50 кр.

(таковыи свидѣтельства, требуемыи властями лишь для урядового употребленія, вольны отъ стемпля.—Свидѣтельства жизни для лицъ, жіющихъ изъ дневного заробку 15 кр.; таковыи же свидѣтельства въ цѣли полученія пенсіи, вольны отъ стемпля).

— для служащихъ, челяди, терминаторовъ и др. отъ листа 15 кр.

— убожества, норовственности въ цѣли полученія пропускного документа; также щепленной оспы, суть вольны.

— вызволенія изъ термина, отъ листа . . . 50 кр.

Скарги, зри *Жалобы.*

Счеты, зри *Конта.*

Тестаменты, зри *Завѣщанія.*

Уговоры (Угоды) посессійныи и наймы, ведля цѣны наемного чинша скаля II.

— *купна* а) движимостей ведля цѣны, скаля III.

— „ б) недвижимостей, отъ листа яко стемпель 50 кр.

яко належитость еще отъ цѣны предмета купна: $3^1/_2$ % и додатокъ 25%. Яко цѣна уважается грошевая сума купна безъ оттрученія долговъ.

Уговоры сполки 1) если сполники соединяютъ свои труды или вещи безъ взгляда на свою корысть, отъ первого листа 2 р. — кр.
2) если сполники соединяютъ лишь труды свои для зыску сполного, отъ первого листа . . . 5 р. — кр.
3) если сполники соединяютъ свои вещи, или вещи и труды въ обществахъ акційныхъ или командитовыхъ, ведля скали III.
— во всѣхъ другихъ случаяхъ ведля скали II. однако не меньше якъ отъ листа 5 зр.
— *найма*, соотвѣтно до чинша, ведля скали II.
— *застава*, ведля высоты долга, скаля II.

Уклады (комплянаціи), если предметъ нецѣнимый, отъ листа . . . . . 50 кр.
— если вслѣдствіе, таковыхъ слѣдуетъ перенесеніе власности, документъ самый отъ каждого листа . . . 50 кр.
— укладъ же самый ведля цѣны $3^1/_2$% и додатокъ 25%.
— въ всѣхъ иныхъ случаяхъ ведля цѣны, на которую согласятся, скаля II.

Цессіи безплатныи, якъ даровизны, отъ листа . . 50 кр.
Кромѣ того межи супругами нерозведенными, межи родичами и дѣтьми, належитость ведля цѣны, 1% и 25% додатокъ т. е. разомъ $1^1/_4$%; межи иными сродниками 4% и 25% додатокъ или 5%. въ другихъ случаяхъ 8% и 25% додатокъ или 10%.
— платныи, но не гласячіи на претенсіи долга, но на иныи права, ровнаются уговорамъ купна или продажи, скаля III.
— на векслях (Gira), вольны отъ оплаты.
— касающіи иныхъ претенсій долговыхъ, ведля цѣны не претенсіи, но заплаты, скаля II.
— на списахъ складовыхъ, ладунковыхъ, цертификатахъ предуплаты, на шекахъ и переказахъ банковыхъ отъ каждой цессіи . . . . . 5 кр.

Часописи краевыи, каждое число . . . . 1 кр.
— заграничныи, каждое число . . . . 2 кр.

☛ Стемплевыи марки должны быти прилѣплены на паперъ передъ писаніемъ на немъ документа. По крайней мѣрѣ одна строчка рукописи (однако не надпись и не подпись) должна ити черезъ прилѣпленый стемпель. При употребленіи блянкетовъ марку належитъ прилѣпити на мѣстци оставленномъ для ручного письма такъ, щобы также по крайней мѣрѣ одна строчка письма ишла по стемпли. Стемпель прилѣпленый на рукопись не есть важный.

I. Таблица процентовъ.

По 4 отъ ста							По 5 отъ ста							По 5½ отъ ста						
Капиталъ	на 1 годъ		на ½ года		на мѣсяцъ		Капиталъ	на 1 годъ		на ½ года		на мѣсяцъ		Капиталъ	на 1 годъ		на ½ года		на мѣсяцъ	
зл.	зл.	кр	зл.	кр	зл.	кр.	зл.	зл.	кр.	зл.	кр.	зл	кр.	зл.	зл.	кр.	зл.	кр.	зл.	кр
1	—	4	—	2	—	½	1	—	5	—	2½	—	5/12	1	—	5½	—	2¾	—	11/24
2	—	8	—	4	—	⅔	2	—	10	—	5	—	5/6	2	—	11	—	5½	—	11/12
3	—	12	—	6	—	1	3	—	15	—	7½	—	1¼	3	—	16½	—	8¼	—	1⅜
4	—	16	—	8	—	1½	4	—	20	—	10	—	1⅔	4	—	22	—	11	—	1⅚
5	—	20	—	10	—	1⅔	5	—	25	—	12½	—	2 1/12	5	—	27½	—	13¾	—	2 7/24
6	—	24	—	12	—	2	6	—	30	—	15	—	2½	6	—	33	—	16½	—	2¾
7	—	28	—	14	—	2½	7	—	35	—	17½	—	2 11/12	7	—	38½	—	19¼	—	3 5/24
8	—	32	—	16	—	2⅔	8	—	40	—	20	—	3⅓	8	—	44	—	22	—	3 5/12
9	—	36	—	18	—	3	9	—	45	—	22½	—	3¾	9	—	49½	—	23¾	—	4 1/12
10	—	40	—	20	—	3½	10	—	50	—	25	—	4⅙	10	—	55	—	27½	—	4 7/12
20	—	80	—	40	—	6⅔	20	1	—	—	50	—	8½	20	1	10	—	55	—	9 1/12
30	1	20	—	60	—	10	30	1	50	—	75	—	12½	30	1	65	—	82½	—	13¾
40	1	60	—	80	—	13⅓	40	2	—	1	—	—	16⅔	40	2	20	1	10	—	18⅓
50	2	—	1	—	—	16⅔	50	2	50	1	25	—	20⅚	50	2	75	1	37½	—	22 11/12
100	4	—	2	—	—	33⅓	100	5	—	2	50	—	41⅔	100	5	50	2	75	—	45⅚
200	8	—	4	—	—	66⅔	200	10	—	5	—	—	83½	200	11	—	5	50	—	91⅔
300	12	—	6	—	1	—	300	15	—	7	50	1	25	300	16	50	8	25	1	37½
400	16	—	8	—	1	33⅓	400	20	—	10	—	1	66¾	400	22	—	11	—	1	83⅓
500	20	—	10	—	1	66⅔	500	25	—	12	50	2	8½	500	27	50	13	75	3	29⅙
1000	40	—	20	—	3	33⅓	1000	50	—	25	—	4	16⅔	1000	55	—	27	50	4	58⅓
5000	200	—	100	—	16	66⅔	5000	250	—	125	—	20	83⅓	5000	275	—	137	50	22	91⅔
10000	400	—	200	—	33	33⅓	10000	500	—	250	—	41	66⅔	10000	550	—	275	—	45	83⅓

II. Таблица процентовъ.

По 6 отъ ста							По 6½ отъ ста							По 7 отъ ста						
Капиталъ	на 1 годъ		на ½ года		на мѣсяцъ		Капиталъ	на 1 годъ		на ½ года		на мѣсяцъ		Капиталъ	на 1 годъ		на ½ года		на мѣсяцъ	
зл.	зл	кр.	зл.	кр.	зл.	кр.	зл.	зл	кр.	зл.	кр.	зл.	кр.	зл.	зл	кр	зл.	кр.	зл	кр.
1	—	6	—	3	—	½	1	—	6½	—	3¼	—	54/100	1	—	7	—	3½	—	58/100
2	—	12	—	6	—	1	2	—	13	—	6½	—	1 2/25	2	—	14	—	7	—	1 17/100
3	—	18	—	9	—	1½	3	—	19½	—	9¾	—	1¾	3	—	21	—	10½	—	1¾
4	—	24	—	12	—	2	4	—	26	—	13	—	2 17/100	4	—	28	—	14	—	2 33/100
5	—	30	—	15	—	2½	5	—	32½	—	16¼	—	2¾	5	—	35	—	17½	—	2 92/100
6	—	36	—	18	—	3	6	—	39	—	19½	—	3¼	6	—	42	—	21	—	3½
7	—	42	—	21	—	3½	7	—	45½	—	22¾	—	3¾	7	—	49	—	24½	—	4
8	—	48	—	24	—	4	8	—	52	—	26	—	4¼	8	—	56	—	28	—	4¾
9	—	54	—	27	—	4½	9	—	58½	—	28¼	—	4¾	9	—	63	—	31½	—	5¼
10	—	60	—	30	—	5	10	—	65	—	32½	—	5 13/25	10	—	70	—	35	—	5¾
20	1	20	—	60	—	10	20	1	30	—	65	—	10¾	20	1	40	—	70	—	11¾
30	1	80	—	90	—	15	30	1	95	—	97½	—	16¼	30	2	10	1	5	—	17½
40	2	40	1	20	—	20	40	2	60	1	30	—	21¾	40	2	80	1	40	—	23¼
50	3	—	1	50	—	25	50	3	25	1	62½	—	27	50	3	50	1	75	—	29¼
100	6	—	3	—	—	50	100	6	50	3	25	—	54 1/9	100	7	—	3	50	—	58¼
200	12	—	6	—	1	—	200	13	—	6	50	1	¼	200	14	—	7	—	1	16¾
300	18	—	9	—	1	50	300	19	50	9	75	1	62½	300	21	—	10	50	1	75
400	24	—	12	—	2	—	400	26	—	13	—	2	16¾	400	28	—	14	—	2	33¼
500	30	—	15	—	2	50	500	32	50	16	25	2	70¾	500	35	—	17	50	2	91¾
1000	60	—	30	—	5	—	1000	65	—	32	50	5	41¾	1000	70	—	35	—	5	83¼
5000	300	—	150	—	25	—	5000	325	—	162	50	27	8⅓	5000	350	—	175	—	29	16¾
10000	600	—	300	—	50	—	10000	650	—	325	—	55	66	10000	700	—	350	—	58	33¼

Телеграфическій указатель.

Высылаемая телеграфическая депеша должна быти написана черниломъ и четко. Всякіи поправки, дописыванья и перечеркненья на ней должны быти засвидѣтельствованы отъ подателя. — На челѣ депеши должны стояти: адреса, до кого телеграма высылается, потомъ текстъ телеграмы а наконецъ подписъ подателя.

Необыкновенныи словообразованія или словосоставленія, дивачныи, языку сопротивляющіися скороченія или стягненія, якоже и скробанины — не суть позволены.

Можна также высылати телеграмы шифрованыи (тайныи) т. е. содержащіи въ собѣ мѣстця или слова незрозумѣлыи для кореспондующихъ стацій. Текстъ таковыхъ телеграмовъ долженъ быти написанъ или самыми буквами или же самыми цифрами арабскими. — Если только часть или поодинокіи слова телеграмы суть тайны, должны они стояти между клямрами.

Численье словъ. Слово, которое имѣетъ надъ 15 буквъ, уважается за двѣ; слова получены съ собою знакомъ соединительнымъ, числятся каждое отдѣльно для себе. При числахъ писаныхъ цифрами, берется що пять цифръ за одно слово; каждая надвышка числится также за одно слово. Поодинокіи цифры, буквы и знаки *стоячіи поодиноко,* и также подчеркненье слова, уважаются при численію за отдѣльныи слова. Однако знаки перепинанья (интерпункціи), апострофы, знаки соединительныи и клямры за отдѣльныи слова не числятся. — Точки же, запятыи и другіи знаки, если служатъ ко творенію чиселъ, числятся каждое за одну цифру. — При телеграмахъ шифрованыхъ числятся группы цифръ или буквъ такъ само якъ числа писанныи цифрами.

Оплата отъ поодинокой депеши, т. е. такой которая не содержитъ въ собѣ надъ 20 словъ разомъ съ адресою и подписомъ, выноситъ во внутри австрійско-угорской монархіи безъ взгляда на отдаленіе послѣдной телеграфической стаціи 50 кр. а. в. — За каждыхъ дальшихъ 10 словъ депеши доплачуется 25 кр. а. в. также безъ взгляда на отдаленіе.

Отъ телеграфическихъ **авизъ**, которыи не мѣстятъ въ собѣ больше якъ 10 словъ и ніякихъ цифръ, платится въ цѣлой австрійско-угорской монархіи 30 кр. Числа въ авизахъ належитъ выражати словами. — Отъ депешь **мѣстцевыхъ** т. е. такихъ, которыи посылаются отъ одной стаціи до другой въ той самой мѣст-

цевости, платится до 20 словъ 20 кр. марками; за каждыхъ дальшихъ 10 словъ 10 кр. больше.

Належитость за телеграфическіи депеши платится при поданію налѣпленьемъ державныхъ соотвѣтныхъ телеграфическихъ марокъ или употребленіемъ депешного блянкета съ вытисненою на немъ маркою. — Таковыи маркованныи телеграмы можна также посылати посланцемъ или почтою въ формѣ листа опечатанного и заадресованного до найблизшого уряда телеграфического.

Нефранкованыи телеграмы не высылаются.

Посылки депешь до такихъ мѣстцевостей, где нѣтъ стацій телеграфическихъ, отбываются въ способъ, якій означитъ податель: почтою, экспресъ-посланцами, или эстафетою, и для того податель долженъ выразити тое въ телеграмѣ, заразъ за адресомъ. Телеграмы отъ послѣдной телеграф. стаціи дальше почтою доставляемыи, доставляются адресату посредствомъ экспресъ-посланца, если въ телеграмѣ не выражено „poste restante“ или „bureau restante.“ — За доставленіе депеши „bureau restante“ или „poste restante“ платится належитость 25 кр. а. в.; за доставленіе черезъ экспреса 15 кр. въ мѣстци; а за обрубомъ почтового мѣстця, посланцеви 50 кр. отъ мили.

За коллаціонованіе телеграмы доплачуется половину належитости припадаючой за самую телеграму.

За рекомендованную телеграму платится три разы столько, що за нерекомендованную. Телеграмовъ шифрованныхъ рекомендовати не можна.

Каждому подателю свободно также заплатити за отвѣтъ на свою телеграму. Въ томъ случаи нужно до текста депеши додати: „Отвѣтъ заплаченый.“ Если въ продолженіи 8-ми дней не прійдетъ отвѣтъ, то стація, до которой телеграму выслано, завѣдомляетъ о томъ подателя депеши. — Належитость за отвѣтъ не звертается ему.

Нѣсколькокротное выготовленіе тойже самой телеграмы до розличныхъ, въ мѣстци адресата находящихся особъ, стоитъ по 20 кр.

Еще неоттелеграфованыи телеграмы можна отобрати, за що оттягается отъ вплаченой таксы 20 кр. Желаніе отобрати свою телеграму уже во время телеграфованья должно отъ лигитимующогося подателя письменно быти выраженнымъ. Заплачена належитость депешева пропадаетъ.

Желанію, дабы отосланная уже депеша не была доставлена адресату, можна лишь посредствомъ новой телеграмы удовлетво-

рити. О слѣдствіи того податель бывастъ завѣдомленъ почтою, если уже заплатилъ также и за отвѣтъ.

Если кто желаетъ, дабы ему депеша на иное мѣстце за нимъ была телеграфована или надослана, то долженъ онъ припадающую, за тое належитость при отбиранію депеши сложити. Такое желаніе нужно письменно замѣтити въ адресѣ („послати дальше" — „nachzusenden").

За каждую, урядово затвержденную отпись телеграмы, платится 20 кр.

Реклямаціи по поводу поврежденія или недоставленія депеши должны быти внесены въ продолженіи трехъ мѣсяцевъ, числячи отъ дня поданія депеши въ урядъ телеграфическій.

Въ концѣ примѣчается, що въ австрійской имперіи свободно подавати телеграмы также въ языцѣ русскомъ.

Такса за границу Австріи отъ поодинокой т. е. не больше якъ 20 словъ содержащой депеши. До: Альгира 4·60 кр., Америки за каждое слово 1·50 кр. (платится серебромъ), Бельгіи 2·00 кр., Египта за каждое слово 59 кр. (серебр.), до Гельголанду отъ депеши 2·00 кр., Греціи 2·80 кр., (до Кефалоніи, Итаки, Занты 4·00 кр.), Даніи 2·20 кр., Италіи 1·60 кр. (до Ломбардо-Венеціи 1·20 кр. Корфу 3·60 кр., Корсики 2·80 кр., Лондона и прочой Англіи и Ирландіи 3·20 кр., Мальты 3·60 кр., Нидерландіи 1·80 кр., Нѣмеччины изъ Венгріи 1·25, изъ другихъ провинцій австр. 1·00 кр., на пограничію 50 кр. До Португаліи 4·00 кр., Испаніи 3·60 кр., Россіи 3·20 кр., (въ Кавказъ 4·80 кр. серебромъ, въ азійскіи области 9·20 до 15·20 кр., серебромъ; за телегр. авизо до Россіи 1·95 кр.), до Ромуніи (Молдавіи и Волощины) 1·20 кр., Сербіи 1·00 кр. (зъ Угорщины 60—80 кр.), Швайцаріи 1·20 кр., Швеціи 2·80 кр., Турціи европ. 2·80 кр. въ азійскіи области 4·00 кр., Франціи 2·60 кр., Черногоры 1·00 кр. — Въ краи за-европейскіи платится серебромъ или банкнотами съ доплатою ажіа.

Почтовый указатель.

А. Листовая почта.

Листовою почтою розсылаются письма (листы); 1) звычайныи, 2) рекомендованыи (за рецеписомъ), 3) экспресовыи, 4) кореспонденційныи карты, 5)друки, 6) товарныи пробы, 7) почтовыи переказы и 8) часописи.

Листы важущіи надъ 250 грамовъ (надъ 15 цловыхъ лутовъ) выключены отъ пересылки листовою почтою при посылкахъ въ Венгро-Австріи, въ Нѣмеччину, Гельголандъ и Люксенбургъ; они посылаются возовою почтою (Fahrpost). Однако друки можна ажь до ваги 1 килогр. (2 фунтовъ цловыхъ) и письма урядовыи ажь до ваги 5 фунт. цловыхъ ($2^1/_2$ килогр. посылати листовою почтою.

1) **Такса листовая.** Оплата отъ листа посылаемого внутрь австрійско-угорской имперіи безъ взгляда на отдаленіе, такожь въ Нѣмеччину, Гельголандъ и Люксенбургъ:

а) За звычайный листъ ажь до ваги $^9/_{10}$ цлового лута (=15 грамовъ) платитъ податель **5 кр. а. в.**; за листы важущіи надъ 15 грамовъ ажь до 250 грамовъ (15 лут. цловыхъ) платится **10 кр.**

б) За звычайный листъ неоплаченый ажь до ваги $^9/_{10}$ цлового лута (= 15 грамовъ) платитъ адресатъ 10 кр.; отъ листовъ важучихъ надъ 15 до 250 грамовъ, 15 кр. — За неоплаченыи письма отъ урядовъ до приватныхъ адресатовъ, належится лишь сорозмѣрная звычайная такса безъ надвышки.

Отъ листовъ мѣстцевыхъ т. е. такихъ, которыи имѣютъ отдатися въ мѣстцевости того уряда почтового, где листъ подается, выноситъ плата: 1) если листъ оплаченый (ажь до ваги $^9/_{10}$ цлового лута = 15 грамовъ включно) 3 кр., при большой вазѣ 6 кр.; 2) если листъ неоплаченый, до ваги $^9/_{10}$ цлового лута включно, платится 6 кр.; отъ листовъ большой ваги 9 кр. а. в.

Оплата совершается налѣпленіемъ соотвѣтныхъ листовыхъ марокъ или употребленіемъ маркованыхъ кувертъ.

Листы недостаточно оплаченыи подлягаютъ таксѣ вызначеной для листовъ оплаченыхъ; однако при вымѣреніи таксы належитъ вчислити вартость уже налѣпленныхъ марокъ, и для того отъ адресата только така сколькость грошева мается требовати яко дополнительняя оплата, якая остаетъ не покрытою по оттрученіи вартости марокъ.

За всѣ листы, которыхъ вага перевысшаетъ $^{9}/_{10}$ цлового лута (= 15 грамовъ), ажь до ваги 15 лутовъ цловыхъ (= 250 грамовъ) платится внутрь австрійской монархіи только подвойная оплата.

Попсутыи маркованыи куверты, карты кореспонденційныи, переказы и пр. можна въ почтовыхъ урядахъ вымѣняти за новыи платячи по 1 кр. отъ штуки.

Письма, друки, пробы товарныи, кореспонденційныи карты и часописи, которыи поданы бываютъ въ почтовыхъ урядахъ цислитавскихъ франкованы угорскими марками, — уважаются яко неоплачеными.

2) Листы съ припискою **„Poste restante“** долженъ адресатъ самъ отобрати съ почты; если же онъ не сдѣлаетъ того въ 3 мѣсяцахъ, тогда таковыи отсылаются назадъ въ мѣстце поданія ихъ.

3) **Листы рекомендованыи** (за рецеписомъ). При тѣхъ урядъ почтовый принимаетъ на себе отвѣчательность за доставленіе ихъ на опредѣленное мѣстце. Належитость за выданіе рецеписа подавчого выноситъ, если рекомендованый листъ имѣетъ отдатися въ области того самого уряда почтового 5 кр.; еслиже въ иныхъ мѣстцяхъ, 10 кр. а вплачувати можно готовкою или прилѣпленіемъ марки на печатной сторонѣ куверты. На желаніе подателя выставляется еще рецеписъ возворотный; за таковый платится окремо при листахъ мѣстцевыхъ 5 кр., а при другихъ 10 кр. а. в.

При рекомендованыхъ листахъ экспресовыхъ, и листахъ въ дѣлахъ векслевыхъ треба на обвертцѣ по сторонѣ печати еще выразити названіе и мѣстце пребыванія подателя, при иныхъ листахъ рекомендованыхъ оставляется тое воли подателя.

Если податель сомнѣвается о дорученіи рекомендованого листа адресату, то свободно ему требовати **урядового запытанія** о томъ отъ того почтового уряда, въ которомъ подалъ свой листъ; при томъ долженъ онъ выказатися рецеписомъ подавчимъ. За такое запытаніе платится 10 кр. а в.; при рекомендованыхъ письмахъ за возворотнымъ рецеписомъ, долженъ урядъ почтовый, въ которомъ надано письмо, сдѣлати такое запытаніе безплатно. — Найдальшій срокъ реклямаційный выноситъ для австро-угорской имперіи 3, въ заграничныи державы 6 мѣсяцей. — Когда рекомендована посылка зъ провины тукраевого уряда почтового запропастится, выплачуеся подателю вынагорода 20 зр., если онъ въ теченіи 6 мѣсяцевъ, а при посылкахъ за границю передъ истеченіемъ одного

года, числячи отъ дня посланія, подасть реклямацію въ дотычный почтовый урядъ.

4) **Посылки подъ перекресткою**, или сложены такъ, що содержаніе ихъ можна видѣти, якъ на пр. роботы типографскіи, лито-метало- и фотографскіи, книжки переплетенныи или брошюрованныи, отвертыи письма, цѣнники, увѣдомленія торговельныи, донесенія фамилійныи, подлягаютъ въ австр. монархіи и въ Нѣмеччинѣ безъ розличія отдаленія слѣдуючой оплатѣ:

2 кр. до ваги	50 грамовъ	(= 3	луты цл.)
5 „ „ „	250 „	(= 15	„ „)
10 „ „ „	500 „	(= 1	фунтъ „)
15 „ „ „	1 килотрама	(= 2	фунты „)

Кромѣ даты, адреса и подписа, другіи дописки или знаки на такихъ посылкахъ не суть дозволены. На цѣнникахъ торговельныхъ можна однако додавати цѣны и имя комисанта. До корректъ типографскихъ можна додавати рукопись, украшенія, дописки относящіися до предмета даже на особныхъ карточкахъ. Плынныи предметы, стеклянныи сосуды, острыи снаряды и пр. въ той способъ высылати не можна. — Каждая посылка должна имѣти свой особный адресъ; подъ одною перекресткою посылати нѣсколько розличныхъ предметовъ для розличныхъ лицъ не позволено. — Пробы товарныи могутъ по наведеннымъ цѣнамъ во всей Австріи и Нѣмеччинѣ посылатися лишь до 15 лутовъ цловой ваги (250 килограмовъ).

Для высылокъ друковъ продаются въ урядахъ почтовыхъ уже готовыи паперовыи стяжки заосмотрены 2 кр. маркою, (5 штукъ за 11 кр.). При посылкахъ надъ 50 грамовъ (3 лут. цл.) належитъ недостаючую належитость дополнити прилѣпленіемъ марокъ на сторонѣ адреса.

5) **Листы экспресныи**, наглящіи, т. е. такіи которыи отъ послѣдной стаціи почтовой сейчасъ особнымъ посланцемъ имѣются выслати до адресата, подаются на почту съ дописаніемъ на долѣ у лѣвого рога куверты: „Черезъ особного посланца доручити сейчасъ (per Expressen zu bestellen)“. На сторонѣ, где находится печатка, должно находитися имя и мѣстце пребыванія подателя. Оплата кромѣ звычайной листовой таксы еще рецеписъ 10 кр. и за экспресованіе 10 кр. Всю тую належитость можна уплатити также прилѣпленіемъ почтовыхъ марокъ въ той цѣнѣ. Если экспресный листъ мае доручитись въ мѣстцевости, где нѣтъ почты, платится на по-

сланца еще 50 кр. отъ каждой мили або еи части. Такіи листы можна также рекомендовати. Марки за порто и за экспресованіе прилѣпляются на сторонѣ адреса, марки за рекомендованіе на сторонѣ печати. Если податель желаетъ, щобы листъ былъ отданый въ означенномъ часѣ, то долженъ тое на адресѣ выразити. — Экспресныи листы можна также въ Нѣмеччину высылати.

6) **Карты кореспонденційныи** во всѣ мѣстцевости въ Австріи, Нѣмеччинѣ и Люксенбургіи коштуютъ по 2 кр. На карты кореспонденційныи высылаемыи въ иныи заграничныи краи, належитъ прилѣпити еще марку на 3 кр., въ Сербію и Черногору на 2 кр. Кореспонденційную карту можна такъ само якъ листъ рекомендовати черезъ прилѣпленіе соотвѣтной почтовой марки. Зопсовану карту можна отмѣнити за 1 кр. доплаты. Карта съ грубіянскими или неприличными выраженіями адресату не доручается.

7) За **доставку въ домъ** листовъ, кореспонденційныхъ картъ, друковъ, пробъ товарныхъ и переказовъ почтовыхъ не платится урядовымъ писмоносцамъ ничого; где же нѣтъ платныхъ писмоносцевъ, платится отъ штуки 1 кр.; отъ часописи $^1/_2$ кр., отъ почтового переказа 5 кр.

8) **Порто за границу** за листъ звычайный отъ каждыхъ 15 грамовъ ваги выноситъ 10 кр. а. в. въ: Англію, Американскіи союзныи державы, Бельгію, Данію, Грецію, Испанію, Италію, Мальту, Нидерландію, Норвегію, Португалію, Россію, Румунію, Швецію, Швайцарію, Францію и Турцію; въ Сербію 7 кр. изъ Угорщины же 5 кр.; въ Черногору 7 кр.; въ заевропейскіи державы 20 кр. а. в.

Рецеписъ за границу во всѣ тіи державы стоитъ 10 кр. а. в.

Б. Возовая почта.

Возовою почтою посылаются: 1) гроши, цѣнныи паперы, дорогоцѣнности, товары выключеныи съ взгляду на ихъ вагу отъ пересылки листовою почтою и другіи предметы съ выраженною цѣною; 2) письма съ выраженною цѣною безъ розличія ваги, и письма безъ выраженной цѣны важущіи надъ 100 грамовъ. — Отъ посылки возовою почтою суть выключены: Живыи звѣрята (съ изъятіемъ піявокъ и пчелъ) и всѣ легкозапаляючіися предметы.

Адреса при посылкахъ на возову почту должна быти подъ снуркомъ, написана четко, и содержати въ собѣ крестное и родовое

имя отбирателя, также характеръ и мѣстце пребыванія его, на оборотной же сторонѣ полную адресу того, кто посылаетъ. При посылкахъ съ дорогоцѣнностями адреса пишется на самой окладцѣ, а не на особной картцѣ прилѣпленной къ тойже.

9) **Листы грошевыи** съ банкнотами или иными паперовыми грошми подаются на почту опечатаны или отверты. Посылки съ облигаціями, лосами, купонами, щадничими книжечками и заграничными грошми, также всѣ урядовыи (ex officio) посылки должны подаватися всегда опечатаны. Посылки съ грошми отвертыи, т. е. даныи до перечисленія на почтѣ, въ сколькости надъ 100 зр. а. в. и до 15 лутовъ ваги, должны при поданіи ихъ быти оплачены. — Розмѣнная монета не смѣетъ перевысшати 1 зр. а. в.

На обвертцѣ грошевыхъ листовъ належитъ выписати точно кромѣ адресы и сумы, также родъ и число штукъ банкнотовъ,

на пр.: внутрь 2879 зр. 60 кр. а. в. и то: $^{2}/_{1000}$, $^{8}/_{100}$, $^{1}/_{50}$, $^{2}/_{10}$, $^{1}/_{5}$, $^{4}/_{1}$ и 60 кр.

Цѣнныи паперы числятся по ихъ курсу.

При монетахъ заграничныхъ додается еще вартость въ австр. валютѣ, при золотой или серебряной монетѣ также число штукъ.

Посылка монетъ. Монеты чеканеныи (битыи), посылаемыи въ листахъ, обвинути нужно нѣсколько разовъ въ паперъ и прикрѣпити ихъ въ серединѣ такъ, щобы не могли змѣнити своего положенія. Монеты до ваги $1^{1}/_{2}$ килограма посылаются также въ трубкахъ паперовыхъ.

Куверты на листы грошевыи должны быти четвероганны изъ крѣпкого паперу сдѣланы, на которыхъ можна бы выгодно вытиснути 5 печатокъ: 4 по рогамъ, а одну въ серединѣ. Печатка должна быти выразно вытиснена. При посылкахъ внутрь австрійской монархіи, также въ Нѣмеччину, Бельгію, Данію, Гельголандъ, Люксенбургъ, Швецію, Норвегію, Нидерланды и Румунію достаточно есть вытиснути 2 или 3 печати, если употребляется кувертъ на посылки грошевыи печатаныхъ. Таковы куверты продаются по 1 кр. на почтахъ и трафикахъ. Печатовати монетами, также печатками гладкими или лишь карбоваными не свободно. — Кувертъ съ жалобными и вообще съ крашенными обводками при посылкахъ съ грошми или цѣнными паперами, употребляти такожь не вольно.

На сторонѣ где суть печатки, треба помѣстити имя и мѣстце перебыванія подателя.

*

При посылкахъ поданныхъ отверто, почтовый урядъ ручитъ за посылаемую грошевую суму, и только на такихъ онъ вытискаетъ также свою урядовую печать; при посылкахъ же поданныхъ опечатано, ручитъ урядъ только за доставку ихъ безъ нарушенія печати и безъ убытка ваги. — Если для того адресатъ при доручению собѣ таковой посылки спостереже нарушеніе печатокъ, тогда онъ можетъ требовати перечисленія и зваженья посылки на почтѣ — и если покажется убытокъ, получитъ вынагородженіе.

Листъ тяжарный, фрахтовый. До каждого пакета выше 3-хъ цловыхъ лутовъ важущого, долучити нужно еще другій адресъ такъ названый листъ тяжарный. Бланкеты на листы тяжарныи, заосмотренныи стемплемъ на 5 кр. продаются въ урядахъ почтовыхъ и трафикахъ по 6 кр. При посылкахъ за побраніемъ почтовымъ не свободно употребляти лишь только такіи бланкеты.

На тяжарномъ листѣ треба также вытиснути тую самую печатку, що на самомъ пакунку. Посылки до 50 грамовъ ваги и посылки съ банкнотами и цѣнными паперами, до 250 грамовъ, свободныи отъ тяжарного листа. При посылкахъ не важучихъ 50 грамовъ долженъ лишь тогда листъ тяжарный посылатися, если на посылцѣ самой адреса не може выгодно помѣщеною или написаною быти. Если тотъ самъ властитель посылаетъ до одного адресата нѣсколько пакетовъ, долучаетъ лишь 1 тяжарный листъ. — На пакетѣ нужно всегда назначити вартость содержанія и адресу подателя.

Пакеты неважучіи надъ $2^1/_2$ килогр. можна подавати также экспресово (per Expressen) за оплатою 30 кр. кромѣ припадаючой належитости, и за сложеніемъ 50 кр. за каждую милю отъ послѣдной стаціи на посланца.

Опечатаніе пакетовъ. Пакеты должны быти опечатаны на всѣхъ фалдахъ, замкненіяхъ и швахъ, и также на узахъ и концахъ снурка, такъ, щобы безъ нарушенія печатей не можна добратися во внутрь пакета.

За границу. Листы съ грошми до Франціи, Англіи, Италіи, Мальты, Португаліи, Испаніи, Америки и Мексики нужно нѣсколько разовъ обвинути въ паперъ, а потомъ въ цирату или полотно, обвязати снуркомъ крѣпко, и добре опечатати. Адресу выписати на обслоненію верхнемъ.

При посылкахъ безъ вартости нужно додати на листѣ тяжарномъ и декларацію: „Безъ вартости.“ Пакеты обвивати належитъ

кожею, полотномъ или циратою. При посылкахъ въ краѣ, где не можна платити за посылку, складаемъ на почтѣ суму призначеную урядникомъ, если желаемъ, щобы отбиратель не платилъ ничого.

10) **Переказы почтовыи.** До высоты 100 зр. можна за почтовымъ переказомъ (Postanweisung) посылати гроши во всѣ мѣстцевости въ Австро-Угорщинѣ, где находятся почтовыи уряды.

Въ слѣдующихъ мѣстцевостяхъ можна отъ одной до другой изъ тѣхже переказовати сумму до высоты **1000 зр. а. в.**: Арадъ, Баденъ, Бохня, Брегенцъ, Бриксенъ, Броды, Брукъ надъ Меномъ, Берно, Буда, Будишинъ, Варасдинъ, Великій Варадинъ, Виллахъ, Дебречинъ, Эдинбургъ, Эгеръ, Эсекъ, Фельдкирхъ, Фіума (Рѣка), Пятицеркви, Горицiя, Грацъ, Германштадтъ, Инспрукъ, Ишль, Карлсбадъ, Карлстадтъ, Кошицы, Цѣдовецъ (Klagenfurt), Клаузенбургъ, Краковъ, Каттаро, Кронштадтъ, Куфштейнъ, Любляна (Лайбахъ), Львовъ, Линцъ, Люнденбургъ, Марбургъ, Меранъ, Вѣнеръ-Нейштадтъ, Новый-Сандецъ. Оломуцъ, Пештъ, Поля, Прага, Перемышль, Пресбургъ, Раба, Рагуза, Рейхенбергъ, Решовъ, Ровередо, Сальцбургъ, Семлинъ, Спалатто, Станиславовъ, Ст. Пелтенъ, Сегединъ, Штульвайсенбургъ, Тарновъ, Теплицъ, Тернополь, Темешваръ, Тріестъ, Черновцы, Загребъ и Задара (Zara); тоже до филіяльныхъ вѣд. урядовъ почтовыхъ Alservorstadt, Josefsstadt, Neubau, Wieden, Westbahn и Südbahn. До Вѣдня же и Пешта можна посылати за переказомъ до 5000 зр

На **переказы** продаются по 5 кр. **друкованыи бланкеты**, которыи переказуючій мае выполнити. — Належитость за посылку до 10 зр. оплачаеся уже таковымъ бланкетомъ, а при большихъ посылкахъ долѣпленіемъ на немъ марокъ и то за посылку надъ 10 до 50 зр. платится 10 кр. (т. е. прилѣпляеся на бланкетъ еще одна марка на 5 кр.), надъ 50 до 100 зр. платится 15 кр., надъ 100 до 500 зр. платится 30 кр., надъ 500 до 1000 зр. платится 60 кр. и т. д. безъ взгляду на отдаленіе. Попсутыи стемплеваныи бланкеты можна такъ само якъ попсутыи куверты листовыи вымѣняти за оплатою 1 кр.

Если переказъ мае доручитися адресату „черезъ экспреса,“ то нужно тое на бланкетѣ въ горѣ выразити. Такса за экспресованіе выноситъ 15 кр. въ мѣстци, а за мѣстцемъ 50 кр. за кажду милю или часть еи.

Речинецъ отбиранія переказанныхъ грошей есть 14 дней отъ полученія авиза; по 14-ти дняхъ переказъ отсылается назадъ на мѣстце высылки. Переказы съ додаткомъ „poste restante“ имѣютъ тримѣсячную важность.

Загубленіе авиза. Если кто авизо загубитъ, долженъ сейчасъ увѣдомити о томъ урядъ почтовый, который дасть ему посвѣдченіе.

Тое посвѣдченіе высылается сейчасъ до подателя, который выставляетъ дупликатъ переказа. Въ цѣли полученія позволенія на выданіе дупликата долженъ податель подати просьбу до дирекціи почтовой (50 кр. стемпель), залучаючи переказовый бланкетъ вразъ съ надосланымъ посвѣдченіемъ. По полученіи позволенія высылается дупликатъ безплатно.

11) **Переказъ грошей телеграфомъ** можетъ послѣдовати тамъ, где при почтахъ суть телеграфы, и то до 100 зр. — Надъ 100 зр. до 500 зр. можна переказовати лишь въ мѣстцевости подъ 10) наведенныи. При переказѣ додается: „Телеграфомъ.“ — Оплата, кромѣ звычайной, еще: уряду телеграфическому на посланца 10 кр., дальше належитость за телеграмъ и 15 кр. за доставку депеши адресату, если онъ находится въ мѣстци, если же за мѣстцемъ, то 50 кр. отъ каждой мили или части тойже, числячи отъ найблизшой телеграфической стаціи.

Декляраціа цловая. Пересылки товарныи, съ изъятіемъ золота, серебра и паперовъ грошевыхъ, если важатъ надъ 5 фунтовъ цловыхъ, призначены до посылки черезъ Броды, Тріестъ, Рѣку (Фіуме) и Дальмацію или до тѣхъ самыхъ мѣстцевостей, подлягаютъ пересмотру урядовъ цловыхъ.

Пересылки такіи предкладаются уряду цловому, если таковый въ почтовомъ мѣстци находится, заосмотрены двома декляраціями, написанными по нѣмецки. Содержаніе такой декляраціи должно быти слѣдующее: Описаніе всего, що мѣститъ пересылка; адресъ отбирателя такій самый, якъ на пересылцѣ; названіе товара и его составныхъ частей; родъ пересылки (продуктъ сырый, лучшій, найлучшій); штуки; цѣна; вага цловыми ф. netto каждой посылки, brutto (всѣхъ разомъ); мѣра долготы; при плынныхъ предметахъ, мѣра и вага; при грошехъ родъ монеты и вага ея; наконецъ подписъ подателя, его обитель и оттискъ печати, якая есть на пересылцѣ.

12) **Примусовое франкованіе.** Всѣ посылки безъ точного выраженія вартости, тоже посылки до ц. к. властей и урядовъ даже тогда, если вартость заявляется, подлягаютъ франкованію при поданіи ихъ; всѣ прочіи принимаетъ почта франкованныи или нефранкованныи.

13) **Пересылка за побраніемъ** (Postnachnahme-Sendung). Всѣ ц. к. почтовыи уряды принимаютъ посылки до всѣхъ мѣстцевостей въ границахъ Австро-Угорщины до высоты 200 зр. за побраніемъ т. е. съ одолженіемъ суму означену черезъ подателя, отъ адресата отобрати и туюже потомъ выплатити подателю. Пересылки за побраніемъ надъ 200 зр. до 500 зр. можна давати въ Галиціи до:

Бѣлой, Бродовъ, Бережанъ, Золочева, Ицканъ, Коломыи, Кракова, Львова, Нового-Сонча, Перемышля, Подволочискъ, Решова, Станиславова, Сучавы, Тернова, Тернополя, Ярославля и Черновецъ.

Провизію можно заразъ заплатити при подаванію или переказати почтѣ; если посылка оплачуется, треба заплатити заразъ и провизію. На пакетѣ и листѣ тяжарномъ, который продается въ урядахъ почтовыхъ и трафикахъ по 6 кр., треба означити числами и буквами, сколько имѣетъ побратися съ додаткомъ: „За побраніемъ.“ Кромѣ бланкетовъ друкованыхъ на листы тяжарныи, иныхъ употребляти не свободно. Кромѣ порторіи платится еще провизіи отъ каждыхъ 5 зр. по 3 кр.; за посылку надъ 50 зр. выносящую отъ каждыхъ 5 зр. или отъ части, по 2 кр. а. в.

Если рецеписъ подавчій или оттинка передъ выплатою случайно **згубится**, тогды подателю прислужаетъ право подати до почтовой дирекціи просьбу остемплевану маркою на 50 кр. о призволеніе выплаты, залучаючи до тои квитъ побранія.

По сложеніи черезъ отбирателя суммы, призначенной за побраніемъ, доставляется подателю **авизо** безплатно въ домъ. Авизомъ и рецеписомъ подавчимъ треба передъ поборовою касою выказатися и выплата заразъ послѣдуетъ. Если по уплывѣ 14 до 18 дней не дойшло авизо переказанной суммы, и зверненіе посылки не слѣдуетъ, тогда на желаніе стороны выставляется вопросъ письменный урядово.

Посылки за побраніемъ належитъ отобрати зъ почты до 14 дней. Если бо адресатъ ихъ въ томъ речинци не отберетъ, тогда они отсылаются отворотно подателю.

Примѣчаніе. Всѣ ц. к. почты, трафики и пр. въ Галиціи должны имѣти также русскіи рецеписы, кореспонденційныи карты, тяжарныи листы, бланкеты на почтовыи переказы и др. Уряды почтовыи должны всегда выставляти рецеписы русскіи, когда письма адресовано по русски.

Движеніе на желѣзныхъ дорогахъ въ Галиціи.

(По Пештенскимъ часамъ, которыи идутъ о 20 минутъ позднѣйше отъ Львовскихъ.)

А) Ц. к. прив. дорога Кароля Людвика.

I. Краковъ-Львовъ-Подволочиска.

Километ.	Стаціи		Поѣздъ поспѣш. ч.	м.	Поѣздъ мѣшан. ч.	м.	Поѣздъ особов. ч.	м.
	Изъ **Кракова** . .	отх.	9	13	10	48	10	48
8	Бѣржановъ		—	—	11	5	11	3
18	Подлужье		—	—	11	24	11	19
28	Клай		—	—	11	41	11	34
38	Бохня		10	8	12	4	11	53
51	Солотвина		—	—	12	31	12	14
60	Бѣдолины		—	—	12	48	12	28
70	Богумиловичи		—	—	1	6	12	44
77	Тарновъ . . .	прих.	10	57	1	20	12	56
		отх.	11	3	1	32	1	13
99	Чорна		—	—	2	21	1	47
111	Дембица		11	52	2	46	2	28
124	Ропчицы		—	—	3	12	2	48
132	Сендишовъ		—	—	3	31	3	3
143	Тршцяна		—	—	3	57	3	24
158	Решовъ		1	1	4	35	3	52
174	Ланцутъ		1	23	5	11	4	19
194	Переворскъ		—	—	5	54	4	51
209	Ярославль		2	13	6	33	5	20
223	Радымно		—	—	7	5	5	42
238	Журавица		—	—	7	35	6	4
244	Перемышль . .	прих.	3	—	7	47	6	13
		отх.	3	5	8	—	6	30
257	Медыка		—	—	8	22	6	51
271	Мостиска		3	39	8	51	7	20

Стаціи		Поѣздъ поспѣш. ч.	м.	Поѣздъ мѣшан. ч.	м.	Поѣздъ особов. ч.	м.
Изъ **Подволочискъ** . .		6	4	7	48	8	56
Богдановка		—	—	8	12	9	13
Максимовка		—	—	8	46	9	40
Борки великіи		—	—	9	21	10	10
Тернополь		7	18	10	2	10	49
Глубочокъ вел. . . .		—	—	10	18	11	3
Озерна		—	—	10	58	11	37
Зборовъ		8	15	11	37	12	7
Плуговъ		—	—	11	53	12	21
Зарваниця		—	—	12	8	—	—
Золочевъ		8	49	12	29	12	50
Княже		—	—	12	48	1	7
Красне	прих.	9	23	1	17	1	30
	отх.	9	30	1	43	1	46
Куткорь		—	—	1	52	—	—
Задворье		9	51	2	7	2	8
Борщовичи		—	—	2	34	2	32
Подзамче		—	—	3	23	3	17
Львовъ	прих.	10	43	3	39	3	33
	отх.	11	3	4	39	4	33
Мшана		—	—	5	8	5	—
Камѣнобродъ		—	—	5	25	5	16
Городокъ		11	53	5	40	5	29
Судова-Вишня		—	—	6	14	5	58
Горосниця		—	—	6	30	6	12

282	Горосниця		—	—	9	10	7	38	Мостиска		12	48	6	52	6	30
291	Судова-Вишня		—	—	9	28	7	55	Медыка		—	—	7	21	6	54
309	Городокъ		4	37	10	8	8	31	Перемышль	прих.	1	20	7	42	7	13
315	Камѣнобродъ		—	—	10	19	8	41		отх.	1	25	7	57	7	23
326	Мшана		—	—	10	38	9	—	Журавиця		—	—	8	11	7	35
		прих.	5	22	11	8	9	27	Радымно		—	—	8	38	7	57
342	**Львовъ**	отх.	5	37	12	5	10	44	Ярославль		2	17	9	9	8	22
348	Подзамче		—	—	12	27	11	10	Переворскъ		—	—	9	39	8	44
365	Борщовичи		—	—	12	58	11	38	Ланцутъ		3	6	10	19	9	15
379	Задворье		—	—	1	21	12	1	Решовъ		3	35	11	—	9	45
—	Куткорь		—	—	1	34	—		Тршцяна		—	—	11	30	10	8
392	Красне	прих.	6	46	1	42	12	21	Сендишовъ		—	—	11	54	10	27
		отх.	6	51	1	50	12	36	Ропчицы		—	—	12	11	10	40
408	Княже		—	—	2	25	1	8	Дембица		4	44	12	44	11	23
418	Золочевъ		7	31	2	51	1	31	Чорна		—	—	1	15	11	42
—	Зарваниця		—	—	3	12	—	—	Тарновъ	прих.	5	30	2	6	12	15
433	Плуговъ		—	—	3	33	2	9		отх.	5	35	2	16	12	29
440	Зборовъ		8	2	3	47	2	21	Богумиловичи		—	—	2	32	12	42
456	Озерна		—	—	4	24	2	53	Бядолины		—	—	2	53	12	57
473	Глубочокъ вел.		—	—	4	53	3	18	Солотвина		—	—	3	17	1	14
482	Тернополь		9	1	5	22	3	49	Бохня		6	30	3	46	1	36
496	Борки великіи		—	—	5	51	4	16	Клай		—	—	4	7	1	51
512	Максимовка		—	—	6	33	4	52	Подлужье		—	—	4	28	2	7
523	Богдановка		—	—	6	55	5	12	Бѣржановъ		—	—	4	50	2	23
533	**Подволочиска**	прих.	10	11	7	13	5	27	**Краковъ**	прих.	7	21	5	8	2	38
	До **Кіева**	отх.	2	13	10	23	—	—	До **Вѣдня**	отх.	7	28	5	40	3	-

II. Львовъ-Красне-Броды.

Килм.	Стаціи		Поѣзды мѣшаныя						Стаціи		Поѣзды мѣшаныя					
	Изъ **Львова**	отх.	5	37	12	5	10	44	Изъ **Бродовъ**	отх.	7	40	11	36	10	15
50	Красне		7	3	2	05	2	6	Заболотцы		8	7	12	2	10	50
67	Ожидовъ		7	37	2	37	2	50	Ожидовъ		8	35	12	30	11	28
80	Заболотцы		8	3	3	2	3	26	Красне		9	3	12	57	12	—
93	**Броды**	прих.	8	25	3	23	3	53	**Львовъ**	прих.	10	43	3	39	3	33

Б) Львовско-Черновецко-Ясская дорога.

Львовъ-Черновцы-Сучава.

Киломъ.	Стаціи		Поѣзды: поспѣш. ч.	поспѣш. м.	мѣшаныи ч.	мѣшаныи м.	мѣшаныи ч.	мѣшаныи м.
	Изъ **Львова**	отх.	6	25	12	30	11	25
11	Сиховъ		—	—	1	3	11	54
25	Старесело		—	—	1	41	12	30
35	Бобрка-Хлѣбовичи		—	—	2	4	12	53
43	Выбрановка		—	—	2	21	1	10
50	Борыничи		7	45	2	42	1	34
63	Ходоровъ		8	4	3	9	2	2
70	Бортники		—	—	3	25	2	18
88	Букачовцы		8	39	4	8	3	--
100	Бурштынъ		8	59	4	35	3	30
111	Галичъ		9	18	5	5	4	—
125	Езуполь		—	—	5	33	4	28
140	Станиславовъ		10	5	6	36	5	15
163	Отынія		10	39	7	34	6	10
179	Коршовъ		—	—	8	27	7	—
188	Турка		—	—	8	44	7	18
195	Коломыя		11	30	9	25	7	50
215	Заболотовъ		12	—	10	14	8	35
231	Снятынъ-Залучье		12	26	11	—	9	18
242	Неполоковцы		—	—	11	26	9	44
252	Лужанъ		12	56	11	53	10	9
264	Садагора		—	—	12	20	10	35
266	**Черновцы**	прих.	1	18	12	23	10	40
		отх.	1	36	1	—	—	—
272	Фолькгартенъ		1	46	1	23		
285	Кучурмаре		2	9	2	3		
300	Глибока		2	35	2	56		
317	Черепковцы-Серетъ		2	47	3	13		

Стаціи		Поѣзды: поспѣш. ч.	поспѣш. м.	мѣшаныи ч.	мѣшаныи м.	мѣшаныи ч.	мѣшаныи м.
Сучава	прих.	11	34	9	26		
	отх.	12	14	11	—		
Гатна		12	26	11	17		
Милешовцы		12	39	11	39		
Истенсегичъ		12	47	11	53		
Гадикфалва-Радовцы		1	4	12	15		
Руда		1	15	12	33		
Черепковцы-Серетъ		1	31	1	—		
Глибока		1	43	1	24		
Кучурмаре		2	10	2	10		
Фолькгартенъ		2	31	2	39		
Черновцы	прих.	2	40	2	55	4	40
	отх.	2	47	3	30	5	—
Садагора		—	—	3	37	5	07
Лужанъ		3	8	4	3	5	33
Неполоковцы		—	—	4	25	5	55
Снятынъ-Залучье		3	41	4	55	6	25
Заболотовъ		4	6	5	29	7	—
Коломыя		4	38	6	22	7	51
Турка		—	—	6	41	8	9
Коршовъ		—	—	7	7	8	31
Отынія		5	27	7	55	9	19
Станиславовъ	отх.	6	20	9	5	10	15
Езуполь		—	—	9	40	10	43
Галичъ		7	4	10	15	11	16
Бурштынъ		7	22	10	42	11	42
Букачовцы		7	40	11	16	12	16

317	Руда		3	3		3	36			Бортники		—	—	11	54	12	52
325	Гадикфалва-Радовцы		3	23		4	4			Ходоровъ		8	16	12	12	1	10
332	Истенсегичъ		3	32		4	20			Борыничи		8	38	12	46	1	41
338	Милешовцы		3	42		4	36			Выбрановка		—	—	1	2	1	56
347	Гатна		3	55		4	55			Бобрка-Хлѣбовичи		—	—	1	19	2	13
356	**Сучава**	прих.	4	6		5	10			Старесело		—	—	1	50	2	43
		отх.	4	42		6	17			Сиховъ		—	—	2	26	3	17
										Львовъ	прих.	9	55	2	50	3	45

В) Дорога Архикнязя Альбрехта.

Львовъ-Стрый-Станиславовъ.

Килом.	Стаціи		Поѣзды мѣшаныи 1 ч.	1 м.	3* ч.	3* м.	ч.	м.	Стаціи		Поѣзды мѣшаныи 2 ч.	2 м.	4* ч.	4* м.	ч.	м.
	Изъ **Львова**	отх.	6	40	5	41	*Поѣздъ 3. только въ Недѣлю Вторникъ и Четвергъ есть въ руху.		Изъ **Станиславова**	отх.	9	33	6	30	*Поѣздъ 4. только въ Понедѣльникъ Середу и въ Субботу есть въ руху.	
15	Глинна-Наварыя		7	22	6	24			Майданъ-Тяжовъ		10	26	7	22		
26	Щирецъ		7	59	7	5			Боднаровъ		11	6	7	59		
45	Николаевъ-Дороговыже		8	49	7	59			Калушъ		11	59	8	44		
58	Билчи-Волиця		9	28	8	40			Голынь		12	21	9	6		
67	Угорско-Добряны		9	51	9	3			Креховичи		12	52	9	24		
75	**Стрый**	прих.	10	14	9	26			Долина		1	55	10	16		
		отх.	11	10	10	40			Болеховъ		2	42	10	53		
89	Моршинъ		11	52	11	21			Моршинъ		3	10	11	20		
99	Болеховъ		12	34	11	55			**Стрый**	прих.	3	44	11	54		
112	Долина		1	39	12	43				отх.	4	30	12	20		
126	Креховичи		2	16	1	14			Угорско-Добряны		4	49	12	39		
133	Голынь		2	32	1	30			Билчи-Волиця		5	12	1	—		
140	Калушъ		3	4	1	57			Николаевъ-Дороговыже		5	57	1	41		
154	Боднаровъ		3	51	2	42			Щирецъ		6	51	2	38		
166	Майданъ-Тяжовъ		4	32	3	23			Глинна-Наварыя		7	30	3	19		
183	**Станиславовъ**	прих.	5	8	3	59			**Львовъ**	прих.	8	15	4	5		

Г) Наддністрянская дорога.

Хировъ-Стрый.

Килом.	Стаціи	Поѣзды мѣшаныи 1 ч.	1 м.	3* ч.	3* м.	
10	**Хировъ** . . . . отх.	11	1	5	59	Поѣздъ 3* въ Недѣлю, Вторникъ и Четвергъ.
17	Фельштынъ	11	28	6	24	
30	Надыбы-Воютичи . . .	11	47	6	41	
45	Самборъ	12	40	7	26	
61	Дубляны-Кранцбергъ .	1	23	8	6	
74	Добровляны	2	1	8	42	
86	Дрогобичъ . . { прих / отх.	2	36 / 56	9	16 / 36	
101	Гаи выжныи	3	29	10	9	
	Стрый	4	1	10	41	
	Въ Львовъ зри подъ Б)					

Стаціи	Поѣзды мѣшаныи 2 ч.	2 м.	4* ч.	4* м.	
Стрый . . . . отх.	10	46	4	17	*Поѣздъ 4. въ Недѣлю, Вторникъ и Четвергъ.
Гаи-выжныи	11	22	4	54	
Дрогобичъ . . { прих. / отх	11 / 12	46 / 4	5 / 5	19 / 34	
Добровляны	12	36	6	7	
Дубляны-Кранцбергъ .	1	19	6	51	
Самборъ	2	18	7	45	
Надыбы-Воютичи . . .	2	55	8	22	
Фельштынъ	3	14	8	41	
Хировъ	3	43	9	10	
Въ Перемышль зри подъ Д)					

На побочной дорозѣ **Дрогобичъ-Бориславль** (1 3 мили = 11 километровъ) отходятъ мѣшаныи поѣзды:

а) съ **Дрогобича** 1) каждого дня о часѣ 3. по полудни, а приходитъ въ Бориславль о ч. 3. мин. 36. по полудни.

2) каждого дня кромѣ Субботы: о часѣ 6. и часѣ 9. 45. м. рано, и приходитъ въ Бориславль первый о часѣ 6. м. 36. рано, вторый же о ч. 10. м. 21. рано.

б) съ **Бориславля** до Дрогобича 1) щоденно о часѣ 4. мин. 45. по полудни, и приходитъ до Дрогобича о ч. 5. мин. 21. по полудни.

2) каждого дня кромѣ Субботы о часѣ 8. рано и о ч. 11. м. 4. передъ полуднемъ; первый изъ тѣхъ поѣздовъ приходитъ въ Дрогобичъ о ч. 8. м. 36. рано, вторый о ч. 11. мин. 40. передъ полуднемъ.

Д) Угорско-Галицкая дорога.

Перемышль-Лупковъ.

Килом.	Стаціи		Поѣзды мѣшаныи ч.	м.	ч.	м.
	Изъ **Перемышля** . .	отх.	8	22	8	25
9	Германовичи		8	43	8	47
13	Нижанковичи		8	53	9	—
26	Добромиль		9	29	9	44
34	**Хировъ**	прих.	9	53	10	12
		отх.	10	3	10	37
44	Старява		10	27	11	5
53	Кростянко		10	55	11	45
61	Устрики		11	19	12	20
78	Ольшаниця		11	56	1	10
89	Лукавиця-Лиско		12	23	1	45
93	Залужье		12	31	1	57
98	Загорье	прих.	12	39	2	7
		отх.	12	54	2	22
114	Мокре		1	36	3	9
121	Щавне		1	57	3	28
132	Команча		2	31	—	—
145	**Лупковъ**		3	25	—	—
—	Въ Пештъ второго дня.		8	17	—	—

Стаціи		Поѣзды мѣшаныи ч.	м.	ч.	м.
Лупковъ		1	2	—	—
Команча		1	33	—	—
Щавне		1	58	10	41
Мокре		2	13	11	—
Загорье	прих.	2	47	11	42
	отх.	2	55	11	57
Залужье		3	6	12	9
Лукавиця-Лиско		3	19	12	29
Ольшаниця		3	48	1	19
Устрики		4	29	2	19
Кростянко		4	49	2	50
Старява		5	10	3	15
Хировъ	прих.	5	30	3	39
	отх)	5	40	4	7
Добромиль		5	56	4	35
Нижанковичи		6	22	5	11
Германовичи		6	31	5	23
Перемышль . .	прих.	6	53	5	48
Въ Львовъ (зри А.)	прих.	11	8	9	27

Е) Державная жел. дорога.

Тарновъ-Лелюховъ.

Километ.	Стаціи	Поѣзды мѣшаныи 3 ч.	3 м.	1* ч.	1* м.	5 ч.	5 м.
	Тарновъ . . . отх.	1	45	3	—	*Поѣздъ 1. въ руху только отъ 15. Іюня до 14. Сентября.	
11	Ловчовокъ	2	14	3	24		
21	Туховъ	2	46	3	47		
32	Громникъ . , . . .	3	17	4	13		
36	Богоневичи	3	35	4	24		
47	Бобова	4	15	4	49		
61	Грыбовъ	5	14	5	27		
72	Пташкова	5	58	6	1		
81	Каменка	6	30	6	26		
88	Новый-Сандецъ . . .	7	16	7	8		
95	Старый-Сандецъ . . .	7	45	7	31		
105	Рытро	8	19	7	55		
113	Пивнична	8	48	8	19		
126	Жегестовъ	9	26	8	50		
139	Мушина-Крыниця . .	10	15	9	32		
151	Орло . . . . . прих.	10	50	10	—		

Стаціи	Поѣзды мѣшаныи 4 ч.	4 м.	2* ч.	2* м.	6 ч.	6 м.
Орло . . . . . отх.	3	20	6	28	*Поѣздъ 2. въ руху только отъ 15. Іюня до 14. Сентября.	
Мушина-Крыниця . . .	3	57	7	—		
Жегестовъ	4	32	7	30		
Пивнична	5	5	7	57		
Рытро	5	29	8	15		
Старый-Сандецъ . . .	6	—	8	39		
Новый-Сандецъ . . .	6	44	9	19		
Каменка	7	8	9	38		
Пташкова	7	43	10	6		
Грыбовъ	8	40	10	40		
Бобова	9	28	11	10		
Богоневичи	10	—	11	32		
Громникъ	10	13	11	42		
Туховъ	10	46	12	4		
Ловчовокъ	11	13	12	25		
Тарновъ . . . прих.	11	40	12	47		

☛ Числа поставленыи на сихъ таблицахъ въ чорной обводцѣ, означаютъ время ночное, т. е. время отъ 6. часа въ вечеръ до 5. часа 59. мин. рано.

ПРИМѢЧАНІЯ.

Плата на желѣзныхъ дорогахъ

отъ одной особы за одинъ километръ ѣзды.

ДОРОГА	Поѣзды особовыи						
	мѣшаныи				поспѣшныи		
	кляса				кляса		
	I.	II.	III.	IV.	I.	II.	III.
	кр.	кр.	кр.	кр.	кр.	кр.	кр.
Альбрехта	4.75	3.56	2.37	1.58	—	—	—
Кароля-Людвика	4.75	3.56	1.85	—	5.70	4.28	—
Львовско-Черновецкая	4.75	3.56	1.85	—	5.69	4.27	2.85
Надднѣстрянская	4.75	3.56	2.37	1.58	—	—	—
Угорско-Галицкая	4.75	3.56	2.37	1 58	—	—	—
Тарновско-Лелуховская	5.00	3.50	2.50	—	—	—	—

Къ тому доплачуется еще **ажіо** (теперь 1%), и належитость стемплевая, которая выноситъ 1 кр. отъ каждыхъ 50 кр. платимыхъ за карту, — однако въ ніякомъ случаи не переступаетъ за одну карту высоты 25 кр.

За **дѣти** до 2 лѣтъ, если ихъ держится на рукахъ, не платится ничого; еслиже ѣдетъ больше такихъ дѣтей съ одною особою, тогда только за одно дитя не платится. За **дѣти** отъ 2—10 лѣтъ платится половина таксы. Заходящіи сомнѣнія о вѣцѣ дитяти рѣшаетъ первый урядникъ ревизійный. — **Дамы** ѣдучіи самы, имѣютъ право домагатися мѣстця въ такомъ купе́, въ которомъ сидятъ дамы.

Предметы малого объема, свободно брати со собою въ купе́, однако выключены суть предметы легко запаляючіися и набитыи стрѣльбы. Выключены отъ особовыхъ купе́ суть также псы и другіи звѣрята; только малыи песики можна имѣти при собѣ, если тому несопротивляются другіи лица разомъ ѣдущіи.

За **пакунки** важущіи до 50 цлов. фунт. (=25 килограмовъ) платится, если заплачена цѣла карта (цѣлый билетъ), лишь 7 кр. належитости манипуляційной отъ одной карты и одной желѣзной дороги; при заплаченой полъкартѣ платится така належитость лишь до ваги пакунка 12 килограмовъ. — Отъ пакунковъ важущихъ надъ 25 килограмовъ (относительно 12 килограмовъ) платится отъ каждыхъ 10 килограмовъ (=20 фунтовъ цлов.) за каждый километръ дороги $^2/_{10}$ кр. и належитость стемплевая 5 кр.

Пакунки подаются доперва за показаніемъ купленного билета (Fahrkarte), и подаючій получаетъ на тое рецеписъ, который при отбиранію пакунка отдати належитъ, въ противномъ бо случаи пакунокъ будетъ задержанъ, доки не наступитъ справдженіе, що той пакунокъ не належитъ кому другому.

Ѣдучому свободно на которой нибудь стаціи **задержатися** до отъѣзда найблизшого потягу, однако въ такомъ случаи належитъ сейчасъ предъявити свою карту шефу стаціи въ цѣли продолженія важности ея.

☞ Поѣзды отходятъ и приходятъ на галицкихъ и угорскихъ желѣзныхъ дорогахъ по часамъ Пештянскимъ, на иныхъ желѣзныхъ дорогахъ австрійскихъ по часамъ Пражскимъ. — Львовскіи часы идутъ напередъ отъ Пештянскихъ о 20 минутъ, отъ Пражскихъ о 38 минутъ, такъ що на пр. когда во Львовѣ 12. часъ, тогда въ Пештѣ 11. часъ 40. минута, а въ Празѣ 11. часъ 22. минута.

ТАРИФА

для фіакровъ и дорожкарей во Львовѣ.

	Двуконныи фіакры		Дорожки одноконныи			
			I. кляса*)		II. кляса	
	к.	кр.	к	кр.	к.	кр.
1) Ѣзда звычайная въ мѣстѣ и на передмѣстяхъ безъ задержанія и безъ поворота	—	40	—	25	—	20
2) Ѣзда за вынагородженіемъ времени:						
а) за первую четверть часа въ день	—	40	—	25	—	20
„ „ „ „ въ ночи	—	45	—	30	—	25
б) за кажду слѣдующую четверть часа въ день	—	20	—	12	—	10
„ „ „ „ въ ночи	—	25	—	17	—	15
Надвышки минутъ надъ четверть часа принимаются за полную четверть.						
3) Ѣзды на мѣстце означенное: въ купели Кисельки, на гору Францъ-Іосифа, на Погулянку, до св. Софіи, къ желѣзной водѣ, на Вольку, къ пелчинскому и панянскому ставу, на Байки и до которой нибудь **рогатки** и на которое нибудь **кладбище**, безъ задержанія и поворота	—	60	—	35	—	25
4) Ѣзда до или отъ **дворца** которой нибудь **желѣзницы**, и отъ или до обыталища гостя во время отъѣзда или пріѣзда потяговъ, безъ розличія отдаленія обиталища гостя, и употребленного времени, съ легкимъ пакункомъ						
а) въ день	1	—	—	50	—	40
б) въ ночи	1	20	—	60	—	50
за **пакунокъ** большій, которого бы гость не могъ обочь себе помѣстити, доплачуется	—	15	—	15	—	15
5) Ѣзда на публичный **баль** или съ баля.	—	80	—	50	—	30
Если при ѣздахъ на мѣстце означенное, до дворца желѣзницы или на баль фіакеръ или дорожкарь возванъ буде до пожданія, до поворота або дальшой ѣзды, тогда дальшое вынагородженіе належится ведля времени.						
6) Ѣзда съ кондуктомъ при похорон. числится ведля употребленного времени.						
7) Плата отъ ѣзды за рогатку оставлена обосторонной угодѣ.						

*) Дорожки I. кляса означены червоными, дорожки II. кляса жолтыми или бѣлыми числами.

Тая тарифа мае служити неизмѣнно на дни недѣльныи, святочныи и буддныи, на слоту и погоду, такъ для ѣзды возомъ якъ и саньми. Безъ призволенія ѣдучого гостя не свободно фіакру ни дорожкарю принимати иныи лица на возъ; на желаніе же гостя долженъ повозчикъ середъ ѣзды приняти тіи лица, которыи ему гость скаже. За заплату означену въ тарифѣ, могутъ ѣхати фіакромъ двуконнымъ 4 особы дорослыи, дорожкою одноконною 2 особы дорослыи и 1 дѣтина, или 1 дорослая особа и трое дѣтей.

Отъ дня 1. л. Ноября до конца Марта уважается за **ночную пору** время по 8 часѣ веч. до 6. часа рано. — Початокъ ѣзды числится отъ хвили рушенья фіакра или дорожкаря съ гостемъ, если гость не приказалъ ждати на себе. При замовленію числится время ѣзды отъ того часа, на который фіакеръ або дорожкарь былъ замовленъ. — Если возъ или сани стоятъ на вызначенномъ мѣстци, повозчикъ не смѣе оттягатися отъ ѣзды вымовкою, що уже есть замовленъ отъ другого гостя. — Съ жалобами за переступленія противъ сихъ постановленій, якъ и за нечемное поступленіе повозчика съ гостемъ, удаватися належитъ до ц. к. дирекціи полиціи.

ЗОЛОТЫИ И СЕРЕБРЯНЫИ МОНЕТЫ

и вартость ихъ въ австрійской валютѣ безъ ажія.

а) Золотыи монеты.

Гвинея	9	р.	97	кр.
Доляръ, сѣвер. америк.	2	„	7	„
Доппія, римская	6	„	80	„
Драхмъ 20, греческая	7	„	15	„
Дукатъ, австр. съ 1856	4	„	73	„
„ подвойный	9	„	45	„
„ голендерскій	4	„	55	„
„ баварскій	4	„	70	„
„ прусскій	4	„	75	„
„ русскій св. Андрея	4	„	20	„
„ имперіалъ	9	„	72	„
Имперіалъ русск. á 5 рублей	8	„	25	„
Корона, австрійская	13	„	75	„

Люидоръ, франц. старый	8	р.	4	кр.
„ „ новый	9	„	14	„
Наполеондоръ, французскій	7	„	65	„
Пястровъ 100, турецк.	9	„	9	„
Рубль (платиновый) русск.	4	„	86	„
Скудовъ 5, римск.	10	„	72	„
Франковъ 100, франц.	39	„	92	„
„ 5, „	2	„	—	„
„ 20, австр.	8	„	—	„
„ 10, „	4	„	—	„
Фридрихсдоръ, прусск.	8	„	30	„
Штерлинговъ (1 фунтъ), англ.	10	„	32	„
Чехина, римская	4	„	48	„
„ турецкая	2	„	95	„

б) Серебряныи монеты.

Гульденъ, австр. конв. мон.	1	„	5	„
„ липскій (Reichsgulden)	1	„	5	„
Доляръ, сѣверо-америк.	2	„	16	„
Драхма, греч. (100 лептъ)	—	„	36	„
Еки, франц.	1	„	18	„
Корона, англійская	2	„	35	„
Ливра, французская	—	„	40	„
Ливра, италійская (100 центимовъ)	—	„	40	„
Маркъ, нѣм. (100 фениковъ)	—	„	50	„
Пястеръ, турецкій	—	„	10	„
Рубль, русскій (100 копѣекъ)	1	„	62	„
Скудо, римск. (10 паоле)	2	„	18	„
Сольдовъ 5, италійск.	—	„	10	„
Сороковецъ, австр. старый	—	„	35	„
„ „ совсѣмъ старый	—	„	34	„
Су (sou), франц.	—	„	2	„
Таляръ коронный, австр. и баварскій	2	„	31	„
„ конвенцiйный	2	„	10	„
„ союзный (Vereinsthaler)	1	„	50	„
„ нидерландскій	2	„	17	„
„ франц. и швейцарскій	2	„	41	„
„ варшавскій (6 золот. польск.)	1	„	50	„

ТЯГНЕНІЯ

австрійско-угорско-лотерійныхъ эфектовъ.

День	Названіе лоса	Имена вартость въ зр.	Сколько еще невыпосованныхъ	Выигришъ въ зр. а. в.	
				найбольшій	найменшій
2 Янв.	4% 1854. державн. лосы серіи . .	262.5	2954	—	—
2 „	Кредитныи лосы	100	287600	200000	200
2 „	4% Терестинскіи	50	16864	10000	50
2 „	Краковскіи	20	72725	30000	30
15 „	Кн. Сальма	42	79400	42000	63
1 Февр.	5% 1860. державн. сер.	500	17600	—	—
1 „	С. Женоа	42	68000	52500	68.25
15 „	Станиславовскіи	20	20400	8000	25
1 Мар.	1864. г. державн. лосы	100	330400	200000	200
1 „	1839. г. „ „	262.5	16680	315000	525
1 Апр.	4% 1854. державн. лосы нум. . .	262.5	147700	105000	315
1 „	Кредитныи	100	286200	200000	200
1 „	Фунд. архикн. Рудольфа	10	161950	20000	12
15 „	Угорск. преміи	100	271500	100000	136
1 Мая	5% 1860. державн. лосы нум. . .	500	352000	300000	600
1 „	Кеглевича	10.5	40950	10500	10.50
3 Іюн.	1864. г. державн. лосы	100	329100	200000	200
16 „	Будинскіи	40	39600	20000	60
1 Іюл.	4% 1854. державн. сер.	262.5	2918	—	—
1 „	Кредитныи	100	284800	200000	200
1 „	Краковскіи	20	72600	15000	30
16 „	Кн. Сальма	42	78800	21000	63
16 „	Вальдштайна	21	82600	21000	31.50
30 „	Кн. Кляри	42	36020	26250	63
2 Авг.	5% 1860. державн. лосы сер. . .	500	17505	—	—
14 „	Угорск. преміи	100	270000	200000	140
16 „	Станиславовскіи	20	20100	10000	25
2 Сен.	1864. г. державн. лосы нум. . .	100	327700	200000	200
16 „	Кн. Пальфи	42	76600	42000	63
1 Окт.	4% 1854. державн. лосы нум. . .	262.5	145900	42000	315
1 „	Кредитныи	100	283400	200000	200
1 „	Фунд. архикн. Рудольфа	10	160550	15000	12
3 Нояб.	5% 1860. державн. лосы нум. . .	500	350100	300000	600
1 Дек.	1865. державн. лосы	100	326300	200000	200
16 „	Угорск. преміи	100	268700	150000	140

СПИСЪ

привил. ярмарковъ въ Галиціи, преимущественно восточной и на Буковинѣ.

Бабичи, въ Перемышльскомъ повѣтѣ: 6. Января, 4. Мая, 24. Августа, 29. Сентября.

Балигородъ, въ Лисскомъ пов.: 14. Сентября; каждого Понед. торгъ.

Баришъ, въ Бучацкомъ пов.: въ Понедѣльники торги тыждневыи.

Белзъ, въ Сокальскомъ пов.: 9. и 31. Января, 17. Марта, 28. Апрѣля, 24. Іюня, 2. Іюля, 1. Августа, 13. Октября, 26. Ноября, 12. Декабря. Каждой Пятницы торгъ.

Бережаны, городъ повѣтовый, имѣетъ 4 великіи и 6 малыхъ ярмарковъ: 13. Января. въ русское Средопостье, въ Вторникъ по русскихъ зеленыхъ Святахъ, 6. Августа; меньшіи: 3. Февраля, 21. Мая, 20. Сентября, 15. Октября, 26. Ноября, 18. Декабря. Въ Понедѣльники и Пятницы торги.

Березовъ, городъ повѣтовый: 6. Января, 6. Февраля, въ Понедѣльникъ по Средопостью, на св. Войтѣха. на лат. зеленыи Свята, 29. Іюня, 22. Іюля, на св. Гіяцинта, 14 Сентября, 4. Октября, 1. Ноября, 4. Декабря. Каждого Понедѣльника торгъ.

Берестокъ, въ Пильзнянскомъ пов: 2. Января, 3. и 24. Февраля въ Вторникъ Средопостья, въ навечеріе Божого тѣла, 2. и 25. Іюля, 14. Сентября, въ Понедѣльникъ по всѣхъ Святыхъ, 25. Ноября, 21. Декабря.

Блажева, въ Решовскомъ: 6. Января, 12. Марта, 8. Мая, 2. и 26. Іюля, 29. Сентября, 12. Ноября. Въ Четвергъ торгъ тыждневый.

Бобова, ва Грыбовскомъ: 25. Января, 4. Февраля, 11. и 16. Мая, 5. Іюля, 10. и 25. Августа, 9. Сентября, въ Недѣлю по св. Францѣшку вызн., въ Понедѣльникъ по всѣхъ Святыхъ.

Бобрка, городъ пов.: каждого Четверга торгъ.

Богородчаны, городъ пов., (по русск. мѣсяцослову) торги на скотъ: 14. Января, 14. Марта, 7, Іюля, 8. Ноября. Въ Вторники и Пятницы тыждневый торгъ.

Болеховъ, (по русск. мѣсяцослову): 6. Января, 28. Апрѣля, 29. Іюня, 12. Сентября.

Болшовцы, въ Рогатынскомъ пов: 2. и 28. Января, 8. Марта, 17. Іюля, 13. Сентября, 21. Ноября.

Борщовъ, городъ пов.: 18. Января, 20. Февраля, въ первый день русск. вел. поста, 4. Мая, въ 6. недѣль по русскомъ св. Петрѣ, 20. Іюля, 27. Августа, 20. Ноября, 3. и 23. Декабря на волну. Въ Вторникъ торгъ тыждневый.

Бояны, въ Буковинѣ, по русск. мѣсяцослову, ярмарки на скотъ: 8. дня по Вознесеніи, 27. Іюня, 25. Іюля, 14. Сентября, 21. Октября, 21. Ноября,

Броды, городъ повѣтовый: 18. Января, 5. Мая, 26. Августа, 30. Октября, на волну 26. Августа черезъ 8. дней.

Будзановъ, въ Чортковскомъ пов.: каждого Четверга торгъ.

Букачовцы, въ Рогатынскомъ: 1. Января, въ послѣдній Четвергъ запустный русскій, въ русск. великодн. Вторникъ, 3. дня по русск. Зеленыхъ святахъ, на русск. св. Іоанна, 8. Августа, 16. Сентября, 1. Ноября, 3. Декабря,

Буковско, въ Сяноцкомъ: ярмарокъ на выпасеныи волы 24. Февраля, который продолжается 4 дни; кромѣ того каждого Четверга торгъ.

Бурштынъ, въ Рогатынскомъ: 18. Января, 2. Февраля, 21. Марта, 23. Апрѣля, 5. и 30. Іюня, 13. Августа, 26. Сентября, 30. Октября, 12. и 18. Декабря. Въ Вторникъ торгъ тыждневый.

Бускъ, въ Каменецкомъ, по русск. мѣсяцослову: 7. Января, въ Понедѣльникъ по Сыропустной Недѣли, въ день послѣдующій по св. Ѳеодорѣ, въ великодную Середу, въ денъ послѣдующій по Благовѣщеніи, 9. Мая, 13. и 30. Іюня, 6. Августа, 1. и 18. Октября 8. Декабря. Каждой Пятницы торгъ.

Бучачъ, городъ пов: 18. Января, 14. Февраля, 29. Марта, 6. Апрѣля, 5. Мая, 2. и 25. Іюня, 13. Августа, 7. Сентября, 13. Октября, 11. Ноября, 12. Декабря. Каждого Четверга торгъ.

Бѣлыйкамень, въ Золочевскомъ: 2. Января, 2. Февраля, 1. Марта, 2. Апрѣля, 15. Мая, 29. Іюля, 14. Сентября, 25. Ноября, 6. Декабря. Въ Середы и Пятки торги.

Бѣрча, городъ пов.: 2. Января, 29. Іюня, 4. Октября. Въ Середу торгъ тыждневый.

Бѣчъ, въ пов. Горлицкомъ: въ Понедѣльникъ по слѣдующихъ дняхъ: по 1. Янв., по 25. Янв., по 24. Февр., по 24. Март., по 20. Апр. цо 25. Маѣ, по 29. Іюн., по 10. Авг., по 15. Сент., по 17. Окт., по 11. Ноябр. и по 6. Дек. — Каждого Понедѣльника торгъ.

Варяжъ, въ Сокальскомъ: 14. Февраля, 7. Апрѣля, 8. Мая, 24. Іюня, 24. Августа, 7. и 20. Ноября, 18. Декабря.

Великіи Очи, въ Яворовскомъ: 6. Февр., 29. Апрѣля, 10. Іюня, 15. Іюля, 10. Сентября, 17. Ноября.

Вишнёвчикъ, въ Теребовельскомъ: въ русск. Средопостье.

Витковъ, въ Каменецкомъ: 14. Февраля, 2. Марта, 11. Іюля, 1. Октября, 1. Декабря. Каждого Четверга торгъ.

Войниловъ, въ Калушскомъ: 13. Января, 5. Мая (на скотъ) три дни, 11. Іюля, 18. Августа.

Воля-Мигова, въ Лисскомъ: 12. Февраля, въ Пятокъ первой Недѣли великого поста русского, 5. Мая, 12. Іюля, 21. Сентября, 21. Ноября. Каждого Вторника торгъ.

Выбрановка, въ Бобрецкомъ: каждого Вторника торгъ.

Выжница, въ Буков.: 25. Января, 20. Апрѣля, 5. Іюля, 13. Августа, 20. Сентября, 6. Ноября. Каждого Понедѣльника торгъ.

Галичъ, въ Станиславовскомъ: 7. Января, 5. Апрѣля, 5. Іюля, 12. Октября. Каждой Пятницы торгъ.

Гачовъ, въ Березовскомъ: 29. Сентября, 12. Ноября. Въ Субботу торги.

Гвоздецъ, въ Коломыйскомъ: 28. Января, 21. Марта, 26 Іюля, 4. Октября. Каждой Пятницы торгъ.

Глиняны, въ Перемышлянскомъ: 2. Января, 13. Февраля, въ Середу по русскихъ Великодныхъ Святахъ, 8. и 23. Мая, 20. Іюля, 6. и 20. Ноября. 18. Декабря. Въ Пятницу торгъ тыждневый.

Глоговъ, въ Решовскомъ: 2. и 21. Января, 24. Февраля, 12. Марта, 8. Мая, 24. Іюня, 22. Іюля, 6. Августа, 9. и 30. Сентября, 15. Октября, 16. Ноября, 6. Декабря. Во Вторникъ и Пятницу торгъ.

Гологоры, въ Золочевскомъ пов.: 26. Февраля, 21. Марта, 7. Мая, 15. Іюня, 26. Іюля, 20. Сентября, 15. Октября.

Голоско, подъ Львовомъ: 25. русск. Іюля.

Горлицы, городъ повѣт.: 12 ярмарковъ во Вторники по слѣдующихъ святахъ: по лат. трехъ Короляхъ, по св. Матѳею, по Недѣли цвѣтной, по св. Филиппѣ и Якубѣ, по Вознесеніи, по рождествѣ св. Іоанна крестителя, по св. Маріи Магдалинѣ, по рождествѣ Панны Маріи, по Францѣшку Сераф., по св. Мартинѣ, по 3-ой Недѣли адвента.

Городенка, городъ пов.: по русск. мѣсяцослову: 1. Января, 2. Февраля, въ Понедѣльникъ вторый в. поста, 25. Марта, 23. Апрѣля, на Вознесеніе, 28. Іюня, 15. Августа, 16. Октября.

Городиско, въ Ланцутскомъ: 6. Января, 2. Февраля, 3. и 19. Марта, 3. и 20. Мая, 29. Іюня.

Городокъ, городъ пов.: въ Понедѣльникъ по Божомъ Тѣлѣ и 14. Сентября. Каждого Четверга торгъ.

Грималовъ, въ Скалатскомъ: 17. Марта, 4. Мая, 9. и 17. Сентября. Каждого Четверга торгъ.

Грыбовъ, городъ пов.: 21. Января, 4. Марта, въ средопостный Понедѣльникъ, въ лат. великодный Вторникъ, 3. Мая, въ Вторникъ по лат. Зеленыхъ Сватахъ, въ Понедѣльникъ по св. Іоаннѣ, 26. Іюля, въ Понедѣльникъ по св. Лаврентію, въ Понедѣльникъ по рождествѣ П. Маріи, 21. Сентября, 17. Декабря. Въ Пятницу торгъ.

Гусаковъ, въ Мостискомъ: 8. Мая, 27. Августа, 18. Декабря. Въ Четвергъ торгъ.

Гусятынъ, городъ повѣтовый: 24. Іюня, 21. Сентября. Каждой Середы торгъ.

Делятынъ, въ Надворнянскомъ, имѣетъ два ярмарки на волну и на овцы: на русск. Успеніе пресв. Дѣвы и на св. Михаила. Въ Понедѣльникъ и Пятницу торги тыждневыи.

Дембица, въ Пилзнянскомъ: 2. Января, 2. Февраля, 29. Апрѣля, 14. Мая, на Божое Тѣло, 24. Іюня, 20. Іюля, 15. Октября, 4. Декабря.

Добромиль, въ Бѣрецкомъ: 29. русск. Января, въ день по русскомъ Вознесеніи Христ., 11. русск. Іюня, 26. Іюля черезъ 4. недѣли, 29. Сентября черезъ 2. недѣли. Въ Пятницу торгъ тыждневый.

Добротворъ, въ Каменецкомъ: 19. Января, 8. Мая, 10. Сентября.

Долина, городъ повѣтовый: 13. Февраля, 12. Мая, 6. Іюля, 1. Августа, 13. Октября, 21. Декабря. Каждого Понедѣльника и Четверга торгъ.

Дрогобичъ, городъ повѣтовый: 19. Марта, въ Вторникъ по русскихъ Зеленыхъ Святахъ, 6. Сентября, 3. Декабря; каждый черезъ 4 дни. Въ Понедѣльникъ торгъ тыждневый.

Дубецко, въ Перемышльскомъ: 24. Января, 30. Іюня. Въ Вторникъ торгъ тыждневый.

Дубовецъ, въ Ясельскомъ пов.: 11. Января, 24. Февраля, 19. Марта, 5. Апрѣля, 4. Мая, въ Вторникъ по зеленыхъ Святахъ, 24. Іюня, 4, и 24. Августа, 14. Сентября, 4. Октября, 11. и 25. Ноября. Каждого Понедѣльника торгъ.

Дукля, въ Коросненскомъ: 7. Января, 25. Февраля, 19. Марта, на лат. Вознесеніе, на Божое Тѣло, 24. Іюня, 21. Іюля, 20. Августа, 25. Ноября, 21. Декабря.

Дунаевъ, въ Перемышлянскомъ: 2. Января, въ Понедѣльникъ по русск, проводной Недѣли, 24. Іюня, 18. Октября. Каждой Середы торгъ.

Дунаецъ Чорный, въ Новоторжскомъ, (на полотно): въ лат. запустный Понедѣльникъ, въ лат. страстный Понедѣльникъ, въ Понедѣльникъ по св. Тройцѣ, въ Понедѣльникъ по Успенію П. Маріи лат., 2. Ноября, въ Понедѣльникъ послѣдняго тыждня адвента.

Дыновъ, въ Березовскомъ пов.: 17. Января, 8. Мая, 29. Сентября, 30. Ноября.

Едличи, въ Коросненскомъ: 25. Февраля, 20. Апрѣля, 18. Іюня, 9. Августа, 29. Сентября.

Езуполь, въ Станиславовскомъ: 27. Іюля.

Жидачевъ, городъ пов.: 6. Января, 29. Августа, 26. Ноября; все по русскому мѣсяцослову.

Жолковъ, городъ повѣтовый: 19. Января, 8. Мая, 30. Іюня, 13. Августа, 14. Сентября, 5. Октября, 12. Ноября. Въ Вторники и Пятницы торги.

Жолыня, въ Ланцутскомъ: въ лат. цвѣтную Недѣлю, на св. Тройцы, 10. Августа, 21. Декабря (на ленъ, прядиво и полотна), 25. Янва-

ря, 24. Февраля, 11. Мая, 22. Іюня, 8. и 21. Сентября, 28. Октября, 25. Ноября. Въ Пятницу торгъ.

Журавно, въ Рогатынскомъ повѣтѣ: 15. Марта (на кони) 8. дней 7. Апрѣля 6 дней, 11. Іюня 6 дней, 15. Октября три дни, 6. Ноября 4 дни.

Журовъ, въ Жидачевскомъ: 14. Февраля, 6. Апрѣля, 8. Мая, 12. Іюля, 6. Августа, 30. Ноября.

Заболотовъ, въ Снятынскомъ (по русскому мѣсяцослову): 6. и 30. Января, 25. Марта, 23. Апрѣля, 29. Іюня, 15. Сентября, 1. и 26. Октября, 30. Ноября.

Залозцы, въ Бродскомъ пов.: 14. Января, 12. Февраля, 14. Марта, 12. Апрѣля, 12. Мая, 24. Іюня, 14. Іюля, 13. Августа, 19. Сентября, 13. Октября, 8. Ноября, 4. и 21. Декабря. Въ Понедѣльникъ и Пятницу торгъ.

Залѣщики, городъ повѣтовый: 6. русского Января, 21. Марта, на русскій Великденъ, 4. Октября, 26. Ноября. Въ Середу и Пятницу торгъ.

Заршинъ, въ Сяноцкомъ: 24. Апрѣля, на Вознесеніе, 17. Іюля, 12. Октября. Каждои Середы торгъ.

Збаражъ, городъ повѣтовый, (по русскому мѣсяцослову): 7. Февраля, 24. Апрѣля, 5. Іюля, 12. Сентября. Каждого Понедѣльника и Пятницы торгъ.

Зборовъ, въ Золочевскомъ: 25. Марта, 5. Іюля, 17. Августа, 25. Сентября. Каждого Вторника торгъ.

Збышицы, въ Сандецкомъ: 20. Января, 14. Февраля, 19. Марта, 25. Апрѣля, 16. Мая, 24. Іюня, 26. Іюля, 24. Августа, 21. Сентября, 18. Октября, 23. Ноября, 21. Декабря.

Здыня, въ Горлицкомъ: 14. Января, 12. Февраля, 21. Марта, 7. Мая, 7. Іюля, 6. Августа, 27. Сентября, 13. Ноября, 13. Декабря.

Змигородъ, въ Коросненскомъ: 2. Февраля, въ Средопостье, 23. Апрѣля, 24. Іюня, 25. Іюля, 17. Октября, 13. Декабря.

Золотники, въ Теребовельскомъ, (по русскому мѣсяцослову): на св. Алексея, 8. Мая, на св. Димитрія.

Золочевъ, городъ повѣтовый: 19. Января, 1. Февраля, 1. Апрѣля, 7. Мая, 9. Іюня, 2. Августа, 10. Сентября, 7. Ноября. Каждого Понедѣльника, Середы и Пятницы торгъ.

Калушъ, городъ повѣтовый, имѣетъ 12 ярмарковъ: 18. Января, 12. Февраля, 13. Марта, 20. Апрѣля, 16. Мая, 6. Іюня черезъ 8 дней, 20. Іюля два дни, 27. Августа, 28. Сентября, 27. Октября осмь дней, 10. Ноября, 10. Декабря. Въ Понедѣльникъ и Пятницу торги тыждневыи.

Каменка Струмиловая, городъ повѣтовый: 2. Января, 21. Марта, 7. Апрѣля, 24. Іюня, 11. Іюля, 18. Августа, 15. Октября, 21. Ноября. Каждой Пятницы торгъ.

Канчуга, въ Ланцутскомъ: 6. Января, 2. Февраля, 25. Апрѣля, 29. Іюня, 22. Іюля, 15. Августа, 29. Сентября, 4. Ноября, 4. Декабря.

Кимполунгъ (Долгополе), въ Буковинѣ. (по русскому мѣсяцослову): 20. Января, 21. Мая, 8. Ноября. Каждого Понедѣльника торгъ.

Княгиничи, въ Рогатынскомъ: 19. Января, 11. Февраля, 21. Марта, въ русск. страстный Понедѣльникъ, 21. Мая, 6. Іюля, 18. Августа, 20. Сентября, 7. Ноября, 18. Декабря. Каждой Середы торгъ.

Козова, въ Бережанскомъ: 17. Февраля, 17. Марта, 17. Апрѣля, 3. Мая, 12. Іюня, 20. Іюля, 20. Августа, 4. Сентября, 27. Октября, 11. Ноября, 30. Декабря. Въ Вторникъ торгъ тыждневый.

Козловъ, въ Бережанскомъ: 9. Января, въ 4 Середу великопостну, въ первый Понедѣльникъ по Зелецыхъ Святахъ русскихъ, въ Понедѣльникъ по русск. Божомъ Тѣлѣ, 10. Августа, 14. Сентября, 18. Октября, по русск. мѣсяцослову. Каждого Четверга торгъ.

Колачицы, въ Ясельскомъ: 1. Мая, 19. Августа. Кромѣ того ярмарки що другій Понедѣльникъ.

Коломыя, городъ повѣтовый: 6. Февраля, 24. Апрѣля черезъ 8 дней, 15. Іюня, на Успеніе пресвятой Богородицы русское, 3 Августа, 13. Сентября. 30. Октября, 18. Декабря. Въ Понедѣльники и Пятницы торги тыждневыи.

Комарно, въ Рудецкомъ: въ Понедѣльникъ по св. Тройцы и въ Понедѣльникъ по св. Шимонѣ и Юдѣ. Каждого Понедѣльника торгъ.

Копечинцы, въ Гусятынскомъ: каждой Середы торгъ.

Королевка, въ Залѣщицкомъ: 29. Января, въ Середу русск. средопостья, на Вознесеніе русск., 24. Іюня, 8. Августа, 30. Сентября, 19. Ноября, 18. Декабря. Каждои Пятницы торгъ.

Коростенко, въ Новоторжскомъ: въ Вторникъ по Зеленыхъ Святахъ, 26. Іюня, 30. Сентября, 1. Ноября. Каждого Понедѣльника торгъ.

Коростно, городъ повѣтовый: 1. Января, въ Субботу по латинскомъ Великодни, въ Понедѣльникъ по святой Тройцы, 31. Іюля, 28. Октября.

Коссовъ, городъ повѣтовый: (по русскому мѣсяцосл.): въ Четвергъ 1. тыждня вел. поста, на Вознесеніе, 15. Августа, 1. Октября два дни. Каждого Понедѣльника и Пятницы торгъ.

Краковъ, 16. Мая и 16. Сентября, оба по двѣ недѣли.

Краковецъ, въ Яворовскомъ: 2. Января по русск. мѣсяцослову, въ Понедѣльникъ по Ѳоминой Недѣли, 25. Іюля, 27. Сентября, 18. Октября, 25. Ноября. Каждого Четверга торгъ.

Кривча, въ Перемышльскомъ: 12. Января, 2. Февраля, 2. Марта, 6. и 23. Апрѣля, 31. Мая, 29. Іюня, 10. Августа, 30. Сентября, 8. Октября, 11. Ноября, 18. Декабря. Каждой Середы торгъ.

Кривче, въ Борщовскомъ: 18. Января, 30. Апрѣля, 10. Іюля, 8. Декабря. Каждого Понедѣльника торгъ.

Крукиничи, въ Мостисскомъ: 18. Января, 5. Марта, 23. Апрѣля, 11. Іюля, 23. Сентября, 13. Октября.

Кудрынцы, въ Борщовскомъ: Каждой Середы торгъ.

Кукольники, въ Рогатынскомъ; (по русск. мѣсяцослову): 24. Марта, 22. Іюля, 15. Августа, 8. Сентября, 1. и 26 Октября, 9. Декабря.

Кулачковцы, въ Коломыйскомъ: 9. Января, 15. Февраля, 6. Марта, 19. Апрѣля, 24. Мая, 6. Іюня, 18. и 27. Августа, 6. Сентября, 12. 21. и 29. Декабря.

Куликовъ, въ Жолковскомъ; (по русск. мѣсяцослову): Въ день нового года, на Срѣтеніе, на Вознесеніе, на Успеніе, на Покровъ пресв. Богородицы, на св. Димитрія. Каждого Вторника торгъ.

Куты, въ Коссовскомъ; 30. Января, 22. Мая, 26. Сентября, 23. Ноября; (каждый черезъ 3 дни) Въ Понедѣльники и Пятницы торги тыждневыи.

Лабова, въ Сандецкомъ: Каждого Четверга торгъ на скотъ.

Ланцутъ, городъ повѣтовый: 7. Января, 3. Февраля, 16. Мая, 13. Іюня, 10. и 26. Іюля, 25. Августа, 6. Октября, 11. и 30. Ноября. Каждой Пятницы торгъ

Лежайскъ, въ Ланцутскомъ: 21. Января. 23. Апрѣля, на Вознесеніе, 24. Августа, 4. Октября, 6. Декабря. Въ Вторники и Пятницы торги тыждневыи.

Лиманова, городъ повѣт.: 2. Января, 3. Февраля, въ Понедѣльникъ по Недѣли Laetare, въ Понедѣльникъ по Недѣли Conductus, 1. Мая, въ Вторникъ по Зеленыхъ Святахъ, 25. Іюля, 10. Августа, 30. Сентября, 2. и 11. Ноября, 20. Декабря.

Лисско, городъ повѣтовый: 3. Февраля, въ Понедѣльникъ по Недѣли Rogate. Каждого Четверга торгъ.

Лисятычи, въ Стрыйскомъ: 18. Января, 24. Іюня. Каждой Середы торгъ.

Лопатынъ, въ Бродскомъ: Каждого другого Вторника торгъ.

Луковичи, въ Лимановскомъ: 3. Февраля, въ Понедѣльникъ по Недѣли Misericordia, 4. Мая, 15. и 30. Сентября, 1. Декабря.

Луцко, въ Сандецкомъ: каждого 3. Понедѣльника торгъ.

Лысецъ, въ Богородчанскомъ: 11. Февраля, 24. Іюня, 26. Ноября. Также 6 торговъ тыждневыхъ: 1. Января, 8. Марта, 5. Мая, 11. Іюля, 18. Августа, 26. Октября.

Львовъ, головный городъ: отъ 4. Мая продолжается 4 Недѣли; отъ 10. до 24. Іюня, на св. Агнишки, отъ 12. Октября двѣ Недѣли. Въ Вторники и Пятницы торги.

Лѣшневъ, въ Бродскомъ: въ каждую Недѣлю торгъ.

Лѣтачъ, село въ Залѣщицкомъ: каждого второго Четверга торгъ.

Любачевъ, въ Тѣшановскомъ пов.: 24. Марта, 21. Мая, 29. Іюня, 8. Августа, 20. Сентября, 18. Декабря. Въ Пятницу торгъ тыждневый.

Любомирь, въ Лимановскомъ: 2. Января, 12. Марта, 8. Сентября.

Лютовиска, въ Лисскомъ, (по русскому мѣсяцослову): 2. Января, 2. Февраля, въ средопостную Середу, 13. Апрѣля, въ Понедѣльникъ Зеленыхъ Святъ, 29. Іюня, 6. Августа, 8. Сентября, 18. Октября, 6 Декабря. Каждого Четверга торгъ.

Магеровъ, въ Равскомъ: 8. Января, 14. Февраля, 17. и 29. Марта, 5. Мая, 23. Іюня, 11 и 26. Іюля, 20. Сентября, 30. Октября, 26. Ноября, 18. Декабря.

Малеховъ, село подъ Львовомъ: 25. Іюня и 20. Сентября.

Монастыриска, въ Бучацкомъ: 8. Января, 14. Февраля, первого и пятого Понедѣльника по Великодныхъ Святахъ, въ Вторникъ по Зеленыхъ Святахъ, 20. Іюня, 30. Іюля, 18. Августа, 13. Сентября, 26. Октября, 7. Ноября, 17. Декабря. Каждой Пятницы торгъ.

Матѣева, въ Сандецкомъ: 24. Іюня, по русск. мѣсяцослову.

Микитинцы, въ Коссовскомъ (на скотъ): 14. Апрѣля, 14. Мая, въ послѣдующій день по Божомъ Тѣлѣ.

Микулинцы, въ Тернопольскомъ, (по русск. мѣсяцослову): 2. Января, 3. и 25. Февраля, 25. Марта, въ день по Великодни, 21. Мая, 12. Іюня, 20. Іюля, 12. Августа, 9. Сентября, 18. Октября, 7. Декабря. Въ каждый Вторникъ и Пятницу торгъ.

Милятынъ новый, въ Каменецкомъ: Каждого Четверга торгъ.

Мостиска, городъ пов.: 24. Февраля, 24. Іюня (на кони), 10. Августа, 1. Ноября (на кони). На тыждень передъ тѣми ярмарками торги на полотно и кожухи.

Мосты великіи, въ Жолковскомъ: 5. Апрѣля.

Мриголодъ, въ Сяноцкомъ: 7. Января (по русск. мѣсяцослову), въ день по Божомъ Тѣлѣ, 16. Августа (по русск. мѣсяцослову).

Мушина, въ Сандецкомъ: 2. Января, 3. Февраля, въ день по лат. Вознесеніи Господнемъ, 22. Іюля, 29. Сентября, въ день по Недѣли офѣр, Д. Маріи. Каждого Понедѣльника торгъ.

Мѣлецъ, городъ повѣтовый: въ Четвергъ по слѣдующихъ дняхъ: по 2 Февралѣ, по св. Тройцѣ, по 15 Августѣ, по 21 Сентябрѣ, по 11 Ноябрѣ.

Наварыя, въ Львовскомъ: 18. Января, 14. Февр., 11. Іюля, 18. Августа.

Надворна, городъ повѣт.: 6. Января по русскому мѣсяцослову, 23. Апрѣля по русск. мѣсяцослову, 1. Октября. Каждого Понедѣльника и Пятницы торгъ.

Нараевъ, въ Бережанскомъ: 18. Января, 29. Марта, 9. Апрѣля, 14. Мая, 6. Іюля, 6. Августа, 26. Сентября, 3. Декабря. Въ Пятницу торгъ тыждневый.

Нароль, въ Тѣшановскомъ: 19. Марта, 24. Августа. Въ Четвергъ торгъ тыждневый.

Небылецъ, въ Решовскомъ: 15. Февраля, 1. Сентября, 7. Ноября. 26. Декабря. Каждого Понедѣльника торгъ.

Немировъ, въ Равскомъ: 18. Января, 12. Ноября. Каждого Четверга торгъ.

Нижанковичи, въ Перемышльскомъ, (по русскому мѣсяцослову): въ день св. Тройцы и 6. Декабря. Каждой Середы торгъ.

Нижневъ, въ Тлумачскомъ: 1. и 19. Января, 11. Февраля, 29. Марта, 4. Мая, 24. Іюня, 6. Іюля, 13. Августа, 20. Сентября, 7. Октября, 20. Ноября, 3. Декабря.

Николаевъ, въ Жидачевскомъ, (по русск. мѣсяцослову): 1. Января, 6. Августа, 8. Сентября. Каждого Вторника торгъ.

Нове-Мѣсто, въ Бѣрчанскомъ: 23. Апрѣля, 19. Ноября. Каждого Четверга торгъ.

Новотанецъ, въ Сяноцкомъ: 1. Мая, въ Понедѣльникъ по св. Тройцы, на Д. М. ангелской, 11. Ноября. Въ Пятницу торгъ тыждневый.

Новый-Сандецъ, городъ пов.: 2. и 11. Января, въ 1 Понедѣльникъ вел. поста. въ Понедѣльникъ по Цвѣтной Недѣли, 8. Апрѣля, 3. и 7. Мая, 30. Іюня, въ Понед. по св. Маргаритѣ, 7. Августа, 13. Сентября, 12. Ноября. Каждой Пятницы торгъ.

Новый-Торгъ, городъ повѣтовый: въ Понедѣльникъ по трехъ Короляхъ, 21. Января. 6. Февраля, 19. Марта, въ Понедѣльникъ по св. Войтѣху, 16. Мая, въ Вторникъ по Зеленыхъ Святахъ, на св. Яна Кантого, 25. Іюля, 29. Августа, въ Понедѣльникъ по Рождествѣ Д. М., 29. Сентября, въ Понедѣльникъ по св. Катаринѣ, 13. Декабря. Каждой Субботы торгъ тыждневый.

Обертынъ, въ Городенскомъ пов.: 18. Января, 6. Апрѣля, 7. Мая, 24. Іюня, 18. Іюля, 4. и 18. Августа, 20. Сентября, 13. Октября, 9. Ноября, 12. и 23. Декабря.

Озерна, въ Золочевскомъ: 12. Января, въ Великодный Понедѣльникъ русскій, 20. Іюля, 30. Октября. Въ Понедѣльникъ торгъ тыждневый.

Озеряны, въ Борщовскомъ: русск. 1. Января, русск. 11. Февраля, въ русск. Цвѣтную Недѣлю, въ Недѣлю по русск. Великодн. Святахъ, въ 4 Середу по Пасцѣ, въ Попед. по русск. Зеленыхъ Святахъ, 13. Іюля, 1. Августа, 13. и 26. Сентября, 9. Октября.

Олеско, въ Золочевскомъ: 14. Февраля, 14. Апрѣля, 21. Мая, 6. Іюля, 20. Сентября, 7. и 20. Ноября, 8. Декабря.

Олешицы, въ Тѣшановскомъ: 24. Февраля, 13. Декабря.

Олпины, въ Ясельскомъ: въ Четвергъ по полни каждого мѣсяца.

Осѣкъ, въ Ясельскомъ: Каждого Четверга на скотъ, кони и безроги.

Оттынія, въ Тлумачскомъ, (по русск. мѣсяцослову): на св. Якова. на св. Петра, на св. Прокопія, на св. Анны, на Срѣтеніе, на св. Луки и на св. Михаила.

Переворскъ, въ Ланцутскомъ: 2. Января, 14. Февраля, 19. Марта, 1. Мая, 22. Іюля, 3. Октября, 19. Ноября. Въ Понедѣльникъ, Середу и Пятницу торги.

Перемышль, городъ повѣт.: 26. Іюня, 9. Декабря, каждый продолжается 14 дней. Въ Понедѣльникъ и Пятницу торги.

Перемышляны, городъ пов: 1. Января, 14. Февраля, 23. Марта, 29. Мая, 11. Іюня, 11. Ноября. Каждой Пятницы торгъ.

Печенѣжинъ, въ Коломыйскомъ, (по русск. мѣсяцослову): 6. Января, 25. Марта, по Зеленыхъ Святахъ, 16. Августа, 14. Сентября, 27. Октября.

Пивнична, въ Старо-Сандецкомъ: 3. Января. въ Понед. по средопостной Недѣли, во Вторникъ по Зел. Святахъ, 25. Іюля, 24. Августа. Каждой Середы торгъ.

Пильзно, городъ пов.: 7. Января, въ Понедѣльникъ по Громничной, 19. Марта, въ Великодный Вторникъ, 8. и 24. Апрѣля, 7. Мая, въ Понед. по Зеленыхъ Святахъ, 23. Іюня (на полотно). 22. Іюля, 15. Августа, 29. и 30. Сентября, на св. Яна Кант., 11. Ноября, въ Понед. по 3. Недѣли адвента.

Подгайцы, городъ повѣтовый, (по русск. мѣсяцослову): 6. Января, въ Недѣлю Сыропустную, въ Средопостье, въ Понедѣльникъ Ѳоминой Недѣли, на Вознесеніе, 29. Іюня, 15. Августа, 14. Сентября, 18. Октября, 8. Ноября, 6. Декабря. Каждого Вторника и Пятницы торги.

Подгородцы, въ Стрыйскомъ: 14. Февраля, 17. Мая, 19. Сентября, 2. Декабря. Въ Четвергъ торгъ тыждневый.

Подкамень, въ Бродскомъ: 2. Января, 2. Февраля, 10. Марта, 6. Апрѣля, 13. и 18. Мая, 9. и 26. Іюня, 6. Іюля, 18. Августа, 13. Сентября, 8. Октября, 9. Ноября, 18. Декабря.

Подкамень, въ Рогатынскомъ: въ Вторникъ торгъ тыждневый.

Поморяны, въ Золочевскомъ, (по русск. мѣсяцослову): 18. Марта, 12. Іюня, 26. Сентября, 17. Декабря. Каждой Пятницы торгъ.

Порохникъ, въ Ярославльскомъ: 21. Января, 3. Февраля, 19. Марта, 23. Апрѣля, въ Пятницу по Божомъ Тѣлѣ, 3. Іюня, 25. Іюля, 9. Августа, 17. Октября, 12. Ноября, 6. Декабря. Въ Понедѣльникъ и Четвергъ торги.

Пробужна, въ Гусятынскомъ: въ Вторники торгъ.

Пѣстынь, въ Коссовскомъ (по русск. мѣсяцосл.): 5. Января, 17. Марта, въ Четвергъ по Великодни, въ Понед. по Зеленыхъ Святахъ, 30. Іюня, 4. и 27. Іюля, 29. Августа, 18. Октября, 8. и 30. Ноября и 30. Декабря.

Р*ава русская,* городъ пов.: 8. Января, въ 4 Середу по Великодни, 7. Іюля, 19. Августа, 27. Сентября, 13. Октября, 21. Ноября, 21. Декабря. Въ Понедѣльникъ торгъ тыждневый.

Радовцы, въ Буковинѣ: 1. Мая, 20. Ноября. Каждой Пятницы торгъ.

Радиховъ, въ Каменецкомъ: 19. Января, 11. Февраля, 12. Марта, 10. Апрѣля, 21. Мая, 24. Іюня, 1. и 18. Августа, 26. Сентября, 30. Октября, 13. Ноября, 18. Декабря.

Радымно, въ Ярославльскомъ: 25. Мая, 20. Августа, 20. Сентября, 20. Декабря.

Рогатынъ, городъ пов.: 9. Января, 3. Февраля, 26. Іюля, 1. Октября. Каждой Пятницы торгъ.

Роги, въ Сяноцкомъ: 26. Іюля, 24. Августа, 6. Декабря. Въ Середу торгъ тыждневый.

Рожнятовъ, въ Долинскомъ: 2. русск. Августа, въ средопостную Середу, въ Вторникъ по Зеленыхъ Святахъ, 30. Іюня, 1. Августа, 9. и 29. Сентября.

Роздолъ, въ Жидачевскомъ: 19. Марта, 16. Іюля, 26. Сентября. Въ Понедѣльникъ торгъ тыждневый.

Руда, въ Жидачевскомъ, (по русск. мѣсяцослову): 1. Января, 24. Іюня. Въ Понедѣльникъ торгъ тыждневый.

Рудки, городъ повѣт.: 26. Марта, 30. Іюня, 27. Сентября, 6. Декабря. Въ Вторникъ торгъ тыждневый.

Рудникъ, въ пов. Нисскомъ: 17. Января, 9. Марта, 5. Апрѣля, 21. Сентября, 21. Октября, 30. Ноября; каждый продолжается 8 дней.

Рыботычи, въ Добромильскомъ: 14. Сентября, 10. Декабря. Въ Четвергъ торгъ тыждневый.

Рымановъ, въ Сяноцкомъ: 25. Іюля, 10. Августа, 9. Сентября, 6. Декабря. Въ Понедѣльникъ торгъ тыждневый.

Рытаровичи, въ Перемышльскомъ: 13. Января, 13. Іюля.

Рѣпянникъ бискупскій, въ Горлицкомъ: 19. Марта, въ великодный Вторникъ, въ Вторникъ по Зеленыхъ Святахъ, 24. Іюня, 22. Іюля, 11. Сентября, 23. Ноября.

Решовъ, городъ пов.: 19. Марта, 23. Апрѣля, на св. Тройцы, 2. Іюля, 21. Сентября, 2. Ноября, 21. Декабря. Въ Вторники и Пятницы торги тыждневыи.

Садагора, въ Буковинѣ (на скотъ): 6. Февраля, въ Четвергъ передъ Цвѣтною Недѣлею, 1. Августа, 6. Сентября, 13. Октября, 5. и 28. Ноября, 24. Декабря. Въ Четвергъ торгъ тыждневый.

Самборъ, городъ повѣт.: 3. Февраля, 1. Мая, 21. Сентября, 30. Ноября, каждый черезъ 11 дней. Въ Четвергъ торгъ тыждневый.

Сянокъ, городъ повѣтовый: въ Вторникъ передъ Зелеными Святами, въ Понедѣльникъ передъ Рождествомъ Христовымъ. Въ Пятницу торгъ.

Сассовъ, въ Золочевскомъ: 14. Февраля, 24. Іюня, 30. Сентября, 6. Декабря. Въ Понедѣльникъ и Пятницу торгъ.

Серетъ, на Буковинѣ, (по русск. мѣсяцослову): 2. Февраля, на Вознесеніе, 15. Августа, 6. Декабря; каждый по 3 дни.

Скалатъ, городъ повѣтовый: 6. и 30. Января русск., 1. и 23. Апрѣля, въ первый день по русск. Зеленыхъ Святахъ, 12. Іюля, 21. Сентября, 3. Октября. Въ Вторникъ торгъ тыждневый.

Сморя, въ Стрыйскомъ, (на скотъ): въ Недѣлю сыропустную, 31. русск. Мая, 24. Іюня, на св. Иліи, 15. Іюля, 14. Августа, на Усѣкновеніе, 18. Октября, 9. Ноября, 9. Декабря.

Снятынъ, городъ повѣтовый, (по русск. мѣсяцослову): Въ средопостную Середу, въ Вторникъ по Зеленыхъ Святахъ, 25. Іюня, 20. Іюля, 8. Сентября. Въ Понед. Середу и Пятницу торгъ.

Сокаль, городъ повѣтовый: 18. Января, 23. Апрѣля, 12. Іюля, 4. Октября, 20. Ноября. Въ Пятницу торгъ.

Соколовъ, въ Стрыйскомъ: 7. Апрѣля, 13. Іюня, 19. Августа, 4. Декабря.

Соколовка, въ Бродскомъ: каждой второй Середы.

Солотвина, въ Богородчанскомъ (на скотъ), по русск. мѣсяцослову: 2. Февраля, 8. дня по Великодни, на Вознесеніе, 20. Іюля, 8. Ноября, 6. Декабря. Каждой Пятницы торгъ тыждневый.

Станиславовъ, городъ повѣтовый: 1. Мая, 2. Августа, 29. русского Августа, 6. и 17. Октября по русск. мѣсяцослову. Въ Понедѣльникъ и Четвергъ торги.

Старасоль, въ Старомѣстскомъ: 2. Іюня, въ день по Божомъ Тѣлѣ, 30. Сентября. Въ Понедѣльникъ и Пятницу торги.

Старемѣсто, городъ повѣтовый: 12. Марта, 24. Іюня черезъ двѣ недѣли на полотна, 10. Сентября, 12. Октября. Каждого Вторника торгъ.

Старый-Сандецъ, городъ повѣтовый: въ каждую другую Середу начавши отъ 1 Середы по трехъ Короляхъ. Въ Четвергъ торгъ тыждневый.

Сторожинецъ, въ Буковинѣ: (на рогатый скотъ и земныя плоды) 3. Мая, 23. Сентября, каждый 3 дни.

Стрижовъ, въ Решовскомъ: Въ Понед. по трехъ Короляхъ, 8. Февраля, въ запустный Понедѣл., въ Понед. средопустный, въ Понедѣл. по Великодни, 8. Мая, 25. Іюля, 14. Августа, 8. Сентября, 21. Окт. 6. и 25. Ноября.

Стрый, городъ повѣтовый, (по русск. мѣсяцослову): на Федоровку, въ первомъ тыждни великого поста черезъ 8 дней, отъ 15. Августа черезъ 14 дней, отъ 6. Декабря черезъ 8 дней. Въ Понедѣльникъ и Четвергъ торги.

Струсовъ, въ Теребовельскомъ: каждого Четверга торгъ.

Судова-Вишня, въ Мостисскомъ: 2. Января, на русск. Зеленыи Свята, 26. Іюля, 27. Сентября. Въ Середу торгъ.

Сучава, въ Буковинѣ, (по русск. мѣсяцослову): 2. Января, въ Вторникъ по Зеленыхъ Святахъ, 8. Іюля, 20. Августа, 15. Сентября, 26. Октября. Въ Четвергъ торгъ.

Сѣнява, въ Ярославльскомъ: 22. Января, 4. Апрѣля, 24. Іюня, 2. Нобря.

Тартаковъ, въ Сокальскомъ: 14. Февраля, 31. Мая, 6. Августа, 30. Октября, 18. Декабря.

Теребовля, городъ повѣтовый: въ Середу попельцову, 8. и 9. Іюля, 16. Декабря. Въ Пятницу торгъ.

Тернополь, городъ повѣтовый: 2. Января, 14. Февраля, въ русск. средопостье, въ русскій великодный Понедѣльникъ, 24. Іюня, 26. Іюля (на кони), 18. Августа, 26. Сентября, 20. Ноября. Въ Середу торгъ тыждневый.

Толмачъ, городъ повѣтовый: 22. Мая, 6. Декабря. Въ Середу торгъ.

Топоровъ, въ Бродскомъ: каждого второго Четверга.

Турка, городъ повѣтовый: 11. Января, 13. Февраля. въ Понедѣльникъ и Вторникъ 4. тыждня русск. великого поста, въ Четвергъ и Пятницу передъ русск. Зелеными Святами, 9. Іюля, 25. Августа, 18. Сентября. 11. Октября, 22. Ноября. Каждый ярмарокъ отбывается два дни. Въ Середу торгъ тыждневый.

Тыличъ, въ Сандецкомъ: 7. Января, въ Понедѣльникъ по Недѣли Conductus Paschae, въ Вторникъ по Зеленыхъ Святахъ, 30. Іюня, 2. Ноября, 30. Декабря.

Тымбаркъ, въ Лимановскомъ: въ Понедѣльникъ по Божомъ Тѣлѣ, 25. Іюля, 9. Сентября. 18. Октября. Въ Середу торгъ.

Тырава волоска, въ Сяноцкомъ: 16. Іюля на худобу. Въ Середу торгъ.

Тысмениця, въ Толмачскомъ: (на товаръ и кони) 24. Марта, 30. Апрѣля, 3. Іюля, 27. Сентября. Каждой Пятницы торгъ.

Тычинъ, въ Решовскомъ: 2. и 24. Января, 16. Марта, 11. Іюня, 21. Сентября, 25. Ноября. Въ Понедѣльникъ торгъ.

Угновъ, въ Равскомъ: 18. Января, 20. Февраля, 12. Іюня, 13. Іюля, 20. Сентября, 30. Октября. Каждой Патницы торгъ.

Улашковцы, въ Чортковскомъ, (по русск. мѣсяцослову): 6. Апрѣля, 24. Іюня. Каждого Понедѣльника торгъ.

Уляновъ, въ пов. Нисскомъ: 2. Января, 2. Марта, 2. и 23. Апрѣля, на лат. Вознесеніе, въ Понед. по св. Тройцѣ, 20. Іюля, 24. Авг., 29. Сентября, 21. Ноября, 4. Декабря.

Уневъ, въ Перемышлянскомъ: 15. русск. Августа, черезъ 6—7 дней.

Устечко, въ Залѣщицкомъ: 14. Февраля, 11. и 31. Марта, 6. и 29. Апрѣля, 12. Іюня, 10. Іюля, 13. Октября, 13. Ноября, 18. Декабря.

Устье русское, въ Горлицкомъ: 18. Января, 5. Мая, 6. Іюня, 11. Іюля, 30. Ноября, 21. Декабря.

Устье бискупское, въ Борщовскомъ: каждого второго Вторника.

Устье Зеленое, 12. Января, 21. Марта, 5. Мая, 8. Августа, 9. Окт., 3. Декабря. Въ Четвергъ торгъ тыждневый.

Устрики, въ Лисскомъ: 2. Января, 4. Апрѣля, 8. Іюня, на св. Франциска вызнавцы. Каждого Четверга торгъ.

Фельштынъ, въ Старомѣстскомъ: 13. Апрѣля и 20. Сентября, оба черезъ 8 дней.

Фредрополь, въ Перемышльскомъ: 2. Января, 25. Марта, 12. Августа, 19. Ноября. Въ Пятницу торгъ.

Фриштакъ, въ Ясельскомъ: каждого второго Четверга на скотъ.

Хировъ, въ Старомѣстскомъ: каждого Вторника торгъ.

Ходоровъ, въ Бобрецкомъ: 14. Января, 5. Мая, 12. Іюля, 12. Октября. Каждого Четверга торгъ.

Холоевъ, въ Каменецкомъ: 8. Января, 14. Февраля, 10. Марта, 7. Апрѣля, 5. и 20. Мая, 9. Іюня, 14. Августа, 13. Сентября, 13. Октября, 7. и 20. Ноября.

Хоростковъ, въ Гусятынскомъ: Каждого Понедѣльника торгъ.

Хотимирь, въ Городенскомъ: въ послѣдній день поста, 29. Марта, 20. Мая, 5. Іюля, 19. Ноября, 18. и 21. Декабря.

Черновцы, головный городъ Буковины: 12. Іюля черезъ 14 дней, 12. Ноября черезъ 8 дней. Въ Понедѣльникъ торгъ тыждневый.

Чортковъ, городъ повѣтовый: 2. Февраля, 21. Марта, 12. Мая, 11. Іюля, 27. Августа, 7. Ноября, 10. Декабря. Каждой Пятницы торгъ.

Чудецъ, въ Решовскомъ: въ Вторникъ по Зел. Святахъ, 24. Іюня, въ Понедѣльникъ по св. Варѳоломою. Въ четвергъ торгъ.

Щавниця, въ Сандецкомъ: въ время купелей торгъ каждого Вторника.

Щирецъ, въ Львовскомъ: 2. Января, въ день по Зеленыхъ Святахъ, 20. Іюля, 30. Сентября. Каждого Четверга торгъ.

Яворникъ, въ Решовскомъ: 2. Января, 24. Февраля, на тыждень передъ Великоднемъ, 1. Мая, 24. Іюня, 21. Сентября, 28. Октября, 3. Ноября. Каждого Четверга торгъ.

Яворовъ, городъ повѣтовый: 6. Мая, 1. Августа, 20. Октября, 20. Декабря. Каждого Понедѣльника и Пятницы торги тыждневыи.

Ягольниця, въ Чортковскомъ: 8. и 28. Января, 14. и 20. Февраля, въ Середу средопостья русского, 20. Марта, въ первый Понедѣльникъ по Великодни, 6. Апрѣля, 6. Іюля, 30. Октября, 13. Ноября, 18. Декабря. Въ Пятницу торгъ тыждневый.

Язловецъ, въ Чортковскомъ: Каждого Вторника торгъ.

Яновъ, въ Городецкомъ, (по русск. мѣсяцослову): 2. Января, 17. Мая, 8. Ноября, каждый по 7 дней.

Яновъ, въ Теребовельскомъ: Каждой Пятницы торгъ.

Ярославль, городъ пов.: 12. Января, 10. Марта, 13. Іюня, 2. Сентября, 30. Ноября; каждый отбывается 8 дней. Въ Понедѣльникъ и Пятницу торгъ тыждневый.

Ярычевъ, въ Львовскомъ: 21. Января, 31. Мая, 19. Сентября, 11. Декабря. Въ Пятницу торгъ.

Ясениця, въ Березовскомъ: 2. Іюля, 5. Августа, 9. Декабря. Въ Пятницу торгъ.

Яслиска, въ Сяноцкомъ: на Богоявленіе, 2. Февраля, въ Цвѣтную Недѣлю, 3. Мяя, 13. Іюня, 20. Іюля, 15. Августа, 23. Сентября, 18.

Октября, 25. Ноября, 13. Декабря на кони и скотъ зъ Угорщины. Въ Вторникъ торгъ тыждневый.

Ясло, городъ повѣтовый: 6. Января, 3. Февраля, 23 Апрѣля, 20. Іюля, 15. Августа, 21. Сентября, 1. Ноября. Въ Пятницу торгъ.

Яцьмирь, въ Сяноцкомъ: 12 Марта, 8. Мая, 24. Іюня; каждый отбывается три дни.

Перемѣна

новой мѣры и ваги на старую и старой на новую.

Знаючи, якъ медленно входятъ въ житье всякіи нововведенія, хотя бы они были и найлучши, якъ много трудностей причиняетъ намъ каждая измѣна въ томъ, що было передано намъ отъ нашихъ предковъ и до чого мы привыкли уже отъ дитинства, мы уважаемъ неизлишнимъ, и въ сегорочномъ Временнику нашомъ помѣстити о мѣрахъ слѣдующіи указанія. Если намъ вѣдомо въ якомъ отношеніи стоитъ единиця старой мѣры или ваги до единици новой мѣры или ваги, тогда можемъ легко перемѣнити якое нибудь число единицъ мѣры или ваги старой въ единици новой мѣры или ваги. Мы потребуемъ лишь данное число единицъ мѣры или ваги просто помножити черезъ число, которое выражае отношеніе (das Verhältniss) единици одной до единици другой ваги или мѣры.

Тутъ выпишемъ такіи числа отношенія (die Verhältnisszahlen) въ десятичныхъ дробахъ:

Мѣры долготы.

1 метръ	= 1.286 локоть вѣд.	1 вѣд. сяжень	= 1.896 метровъ
1 „	= 0.527 сяжень вѣд.	1 „ стопа	= 0.316 „
1 центиметръ	= 0.379 цалей вѣд.	1 „ локоть	= 0.778 „
1 километръ	= 0.132 миль австр.	1 авст. миля	= 7.586 километ.
1 миріаметръ	= 1.318 „ „	1 „ „	= 0.759 миріам.

Мѣры плоскости.

1 □ метръ	= 0.278 □ сяженъ	1 □ сяжень	= 3.597 □ метр.
1 □ „	= 10.009 □ стопъ	1 □ стопа	= 0.099 □ „
1 аръ „	= 27.804 □ сяженъ	1 моргъ	= 57.546 аровъ.
1 гектаръ	= 1.738 морговъ	1 „	= 0.575 гектар.
1 □ миріам.	= 1.738 авст. □ мил.		

Примѣчаніе. Числа передъ точкою отъ лѣвой стороны, означаютъ сколькость цѣлыхъ единицъ; числа же отъ правой стороны точки, выражаютъ десятыи, сотныи и тысячныи части единици.

Мѣры брылъ.

1 куб метръ = 0.147 куб. сяж.	1 куб. сяжень = 6.821 куб. метр.
1 „ „ = 31.667 „ стопъ	1 „ стопа = 0.032 „ „

Мѣры для сыпкихъ предметовъ.

1 гектолитръ = 1.626 мецовъ	1 мецъ = 0.615 гектолитровъ
	1 „ = 61.487 литровъ

Мѣры для плыновъ.

1 гектолитръ = 1.767 ведеръ вѣд.	1 ведро = 0.566 гектолитровъ
1 литръ = 0.707 масъ „	1 маса = 1.415 литровъ

Ваги.

1 килограмъ = 1.785 фунт. вѣд.	1 сотнаръ = 56.006 килограм.
1 „ = 2.000 „ цлов.	1 фунтъ вѣд. = 0.56 „
1 декаграмъ = 0.571 лут. вѣд.	1 лутъ вѣд. = 1.750 декагрм.
1 грамъ = 0.0625 „ „	1 сот. цлов. = 50 килограм.
1 „ = 4.855 каратовъ.	1 лут. цлов. = 0.5 „

Примѣры перемѣны.

Если на пр. хочу знати, сколько вѣденскихъ локотъ есть 26 метровъ, тогда потребую лишь знати, сколько локотъ вѣд. есть 1 метръ. Въ повысшой таблицѣ найду, що 1 метръ есть только що 1.286 локотъ вѣденскихъ, затѣмъ множу 1.286 черезъ 26.

Множенье десятичными дробами дѣлаеся якъ вѣдомо, такъ само якъ цѣлыми числами, только въ произведенью (продуктѣ) оттинаеся отъ правой руки числячи только цифръ, сколько десятичныхъ мѣстць есть въ обохъ факторахъ И такъ:

$$\begin{array}{r} 1.286 \times 26 \\ \hline 7716 \\ 2572 \\ \hline 33.436 \end{array}$$

т. е. 33 метры, 4 децим., 3. сентим. и 6 милиметровъ.

а) Сколько километровъ есть 9 миль австрійскихъ?

$7.586 \times 9 = 68.274$ километровъ, т. е. 68 километровъ и 274 метровъ.

б) Сколько миль есть 20 километровъ?

$0.132 \times 20 = 2^{64}/_{100} = 2^{16}/_{25}$ миль.

в) Сколько фунтовъ вѣд. есть 7 килограмовъ?

$1.785 \times 7 = 12.495$ фунтовъ.

г) Сколько килограмовъ есть 7 фунтовъ вѣденскихъ?

$0.56 \times 7 = 3.92$ килограмовъ.

*

д) Сколько гектаровъ есть на 112 моргахъ?

1 моргъ = 0.575 гектаровъ, отже,

$$\begin{array}{r} 0.575 \times 112 \\ \hline 1.150 \\ 575 \\ 575 \\ \hline 64.400 \end{array}$$

гектаровъ, т. е. 64 гектар. и 40 аровъ.

е) 27 сяженъ замѣнити на метры. — Понеже 1 сяжень есть только, що 1.896 метры, то треба намъ 1896 помножити черезъ 27, а получимъ 51.192 метровъ.

Обчисленіе цѣны

новой ваги и мѣры изъ старой, и на оборотъ.

Если знаемъ цѣну якого предмета ведля старой ваги або мѣры, то вырахуемъ цѣну его ведля новой мѣры, если туюже вѣдому намъ цѣну помножимъ черезъ число выражающое отношеніе единици новой ваги або мѣры до единици ваги або мѣры старой, и на оборотъ.

На примѣръ:

а) вѣденскій локоть матеріи коштуе 25 кр., сколько буде коштовати 1 метръ той самой матеріи?

1 метръ значитъ 1.286 вѣд. локтя; если отже 1 вѣд. локоть коштуе 25 кр., то 1.286 локтя, т. е. 1 метръ буде коштовати $25 \times 1.286 = 32.150 = 32\ ^{15}/_{100}$ або $32^{1}/_{4}$ кр. —

б) 1 вѣд фунтъ стоитъ 32 кр., сколько буде стояти 1 килограмъ? $32 \times 1.785 = 57^{1}/_{4}$ кр.

в) Сколько коштуе 1 вѣд. фунтъ кавы, если за килограмъ платится 2 р. 20 кр? — Понеже 1 фунтъ вѣд. есть 0.56 килограма, то множимъ 0.56 черезъ 2.2. Отже буде:

$$\begin{array}{r} 0.56 \times 2.2 \\ \hline 112 \\ 112 \\ \hline 1.232 \end{array}$$

т. е. 1 р. 23 кр.

Часть поучительная и забавная.

О отвратительныхъ страданіяхъ и привычкахъ.

(По Дру К. Боку).

Рѣдко найдется дорослый человѣкъ, который не имѣлъ бы чогонибудь непріятного для него самого или для другихъ. Часто онъ совсѣмъ не звертаетъ увага на то и безсознательно стается отражающимъ для округающихъ его. Отражающіи привычки большою частію имѣютъ свой початокъ въ вѣку дитинячомъ. Для того родители особенную увагу должны звертати на тѣло и поступки своихъ дѣтей, щобы они не были для общества немилы или даже отражающи.

а) **Нюхъ** окружающихъ насъ лицъ непріятно ударяе отражающа воня пота, дыханія и теченія изъ носа и ушей.

Непріятная воня изъ устъ походитъ часто отъ употребленія вонющихъ веществъ: сыра, чесноку, хрѣну, цыбули и др. но далеко частѣйше отъ гніющихъ остатковъ пищи, особенно мясной, лишившихся межи зубами въ дѣравыхъ зубахъ. Для устороненія той причины непріятной вони изъ рота треба по ѣдженью полокати его и частити зубочисткою. Особенно помагаетъ тутъ чищеніе спиритусовымъ плыномъ, колонскою водою и этиромъ или слабымъ ростворомъ манганцево-кислого кали, которымъ смачиваеся зубная щетка.

Противъ вонючого пота ногъ и подъ пахами первое и головное средство есть опрятность, частая перемѣна бѣлья и обмываніе потѣющихъ частей. Не треба также носити одежи затрудняющой испаренье пота. При отражаючомъ ножномъ потѣ порадно есть всыпати въ пончохи или шкарпитки порошокъ винно-каменного квасу (Weinsteinsäure), или носити пончохи и полотняныи онучки омочеными ростворомъ той кислоты (около 4 луты на кварту воды) и потомъ высушеныи. Полезно также втиранье помежи пальцями на ногахъ свѣжого сала. При вонючомъ потѣ подъ пахами совѣтуютъ носити полотняныи платки обмазаны бѣлою глиною или смо-

чены винно-каменнымъ квасомъ а потомъ высушеныи. Предовсемъ же не треба упускати зъ уваги опрятности кожи (обмыванія, купели и т. д.)

Отражаюча воня и вонючое теченіе изъ носа требуе старанного лѣкарского изслѣдованія органовъ нюха и соблюденія чистоты, особенно въ верхной части носовой порожни. Для того треба часто впрыскивати теплую воду, ростворъ хлорного вапна (1 части съ 6 частями воды), хлорновато-кислого кали (chlorsaueres Kali), отваръ коры дубовой или вяза, или втягати таковыи плыны въ носъ.

Вонючое теченіе изъ уха бывае отъ гніенія веществъ въ слуховомъ проходѣ. Для устороненія непріятного запаха нужно удаляти гніющіи вещества впрыскиваньемъ теплой воды и выполѣкованьемъ.

б) **Слухъ** нашихъ ближнихъ могутъ поражати непріятныи звуки, которыи часто роздражняютъ и самыи крѣпкіи нервы. Многіи имѣютъ злую привычку безъ всякой причины производити немилый шумъ или безперерывно призывати прислугу. Другіи выдаютъ отражающіи звуки при ѣдлѣ, питью, чиханію, чищенію носа. Родители должны уже завчасу звертати увагу свою на подобного рода недостатки своихъ дѣтей и докладати старанія, щобы ихъ усторонити. — Очищеніе зубовъ зубочисткою есть дѣйствительно потребнымъ для удаленія остатковъ пищи, однако задолгое чищенье съ невыносимымъ чмоканьемъ есть всегда отражающимъ. Вообще чищенье зубовъ за столомъ есть весьма неапетитною модою. Потягиванье носомъ, отрыгиванья, цмоканье, голосное хлептанье и плютье также не составляютъ прелестныхъ звуковъ.

в) **Зрѣніе** окружающихъ насъ лицъ оскорбляеся особенно тогды, коли части окружающіи органы чувствъ и входы въ нихъ суть въ непорядку.

Очи особенно бываютъ некрасивыми отъ усиленного отдѣленія гнойной слизи, коли жолтавыи или бѣлыи кульки накопляются во внутреннемъ углу ока или причеплятся къ рѣсницямъ. Причиною того часто суть сквозный вѣтръ (протягъ), пыль, дымъ, острыи пары и сильный жаръ. Въ такихъ случаяхъ нужно мыти очи рано тотчасъ по встанію и частѣйше въ день, однако не студенною керничною водою, но тепловатою мягкою, т. е. дождевою или рѣчною, также не губкою, но просто руками или полотняною шматкою. Если очи выдѣляютъ много гнойной слизи, тогда для чищенья ихъ треба употребляти окремыи шматки, щобы не заразити другихъ

перенесеньемъ той слизи. При упорной болѣзни треба засягнути рады лѣкарской.

Носъ може имѣти отражающій видъ, коли изъ него выступаютъ долгіи волосы, особенно запачканныи засохшою слизью, коли у нюхаючихъ табаку на конци носа виситъ капля бурого плына, коли на носѣ розвиваются узловатыи опухлины принимающіи цвѣтъ буроватый или багровый. Для устороненія того послѣдняго зла треба чимъ скорше употребляти соотвѣтныхъ средствъ, понеже при сильномъ его розвитію стается онъ неизлѣчимымъ. Для того якъ только носъ на конци почервонѣе, треба уникати всего, що поводуе притокъ крови до лица, именно сильного жара и студени, спиритусовыхъ напоевъ, всякого розгоряченія и всего, що буритъ кровь. Почервонѣлое мѣстце треба часто натирати свѣжо-топленымъ саломъ. Помощнымъ есть также мащенье коллодіемъ, которое при засыханію на кожи стягается и съужае росширеныи сосуды. Надмѣрное накопленіе тлустости въ жирныхъ желѣзахъ (гручолахъ) и угри, являющоеся особенно на крыльяхъ носа яко чорныи точки, червоныи узлы или бѣлыи гнойныи пѣхурцы, дае часто поводъ къ образованью ранъ. Щобы охоронити отъ нихъ носъ, треба тлустость отъ времени до времени выдавляти изъ переполненыхъ желѣзъ, (по крайной мѣрѣ тогды, коли кожа около нихъ не воспалена). Тое выдавливаніе дѣлаютъ такъ, що крѣпко потягаютъ по носѣ грубою иглою или тупою стороною ножа. Сильное накопленіе тлустости выдавляютъ ногтями великихъ пальцевъ, часовымъ ключемъ или намащеньемъ коллодіемъ, которое снимаютъ, когда высхне, при чемъ удаляются также причепившіися къ нему капельки тлустости. Для розмягченія тыхъ капелекъ можна передъ употребленіемъ коллодіума дѣлати теплыи оклады или на ночь прикладати квасное тѣсто съ медомъ розмѣшаное. Чорный вершокъ накопленія тлустости удаляется также натираньемъ теплою мыльною водою посредствомъ зубной щетки или щетинного пензлика. Найлучше есть удаляти вечеромъ идучи спати накопленіе тлустости механически, мыльною водою, а потомъ мастити очищенныи и сухо вытертыи части саломъ, которое на другій день рано стираеся мягкою шматою. Воспаленныи и гніющіи части лѣчатся студеными окладами и свѣжимъ саломъ. — Въ конци нужно еще додати, що сморканье и очищенье носа многіи исполняютъ поразительно (на пр. пальцами) и не ловко, такъ що на нихъ отвратительно есть дивитися, особенно коли слизь носовая лишаеся на усахъ. Должно также быти

осторожнымъ при чиханью въ обществѣ; понеже не рѣдко вылѣтаютъ изъ носа частицы туда, где они возбуджаютъ отразу у присутствующихъ.

Касательно *устъ* треба особенную увагу звертати на губы и ихъ угла, а также на зубы. Потрѣсканыи губы нужно смочивати тепловатою водою а потомъ мастити масломъ, молодою сметаною или глицериною. Угла у устъ треба держати чисто, а заѣды мастити мягкою тлустостію, осторожно снявши струпъ и змочивши холодною водою. — Зубы должно охраняти отъ почорнѣнія и гніенія очищеніемъ посредствомъ зубной щетки смоченой спиритусомъ, натираніемъ попеломъ сигаръ и осторожнымъ злущеніемъ съ нихъ по временамъ осады (винного каменя), при чемъ додаеся, що зубы отъ винного каменя превосходно чиститъ порошокъ соды.

Ухо можетъ статися для другихъ непріятнымъ высыпкою, засохшимъ ушнымъ гноемъ и теченіемъ изъ слухового прохода. Для вылѣченья высыпки, которая на усѣ часто бываетъ мокрая, треба осторожно удаляти струпъ и потомъ мастити свѣжо топленымъ саломъ и змачивати ростворомъ цинкового витріоля. Ушній гной изъ глубины слухового прохода треба вынимати дуже осторожно, щобы не возбудити воспаленія и нагноенія покрововъ слухового прохода. Вообще при всякомъ теченію изъ уха найлучше есть слуховый проходъ дати осмотрѣти лѣкарю, понеже отъ нарушенія барабонной перепонки легко можетъ наступити глухота.

На *рукахъ* должно звертати увагу на чистоту ногтей. Такъ называемая ногтоѣда (заногтиця) нерѣдко обезображае палецъ навсегда; тую треба уже съ самого початку лѣчити безперерывнымъ прикладаньемъ теплыхъ окладовъ изъ каши, или теплыми купелями, щобы прискорити нагноенье и отворенье нарыва.

На *ногахъ* часто приключается вростаніе ногтей въ мясо особенно у великого пальця, коли ноготь оттинается дуже коротко, такъ що потомъ отъ давленія тѣсного обувья кожа передавляеся черезъ край ногтя. Краемъ ногтя роввивается дуже болячое воспаленіе съ нагноеніемъ. Самое лучшое средство противъ такому вростанію есть обрѣзованіе передняго края ногтя, такъ щобы боковыи углы троха выступали передъ выгнутую середину. Тогды ноготь укладаеся при ходженію совсѣмъ плоско и не можетъ врости въ мясо. Колиже ноготь уже вросъ троха, поднимаютъ вдавленый край его и подкладаютъ подъ него кусокъ губки или шарпій. Коли

кожа уже имѣетъ раны, дѣлаютъ частыя ножныя купели и обвиваютъ мягкимъ полотномъ съ мастью.

Опухлины отъ отмороженья часто натираются снѣгомъ или колька разъ на день погружаютъ на нѣсколько минутъ въ студеную воду, если они воспалены и болятъ; потомъ ихъ старанно обсушуютъ и покрываютъ скоркою или восковою цератою, или же мастятъ колодіемъ або столярскимъ клеемъ. Также треба ихъ лѣтомъ часто мастити спиритусовыми веществами (камфоровымъ или мыльнымъ спиритусомъ, оподельдокомъ, солью съ спиритусомъ). При болящихъ, сильно воспаленыхъ или даже гноящихся отмороженьяхъ дѣлаются частыя теплыя купели ногъ, или дѣлаются теплыя оклады и покрываютъ болящіи мѣстця полотняными шматками намащенными свѣжо-топленымъ саломъ.

О дифтеріи.

Хотячи въ описаніи болѣзни, посѣщающой по короткимъ перерывамъ нашу сторону, быти зрозумѣлымъ, я долженъ предовсемъ заботитись о томъ, представити почтенному читателю вѣрный отпечатокъ мѣстця по его природному, неизмѣненному, здоровому виду, на которомъ основуетъ она свой зародишъ, дабы вкоренившись всколебати физіологическую жизнь всего организма человѣческого. Мѣстце, которое себѣ тая болѣзнь избираетъ, есть задняя стѣнка ямы рота, именно передніи и задніи крыльця гортани (поднебенья), мягкій язычокъ, мигдалы и задняя, горѣшняя стѣна полыковой кишки. Заглянувши въ яму рота, увидимъ надъ подставою языка посерединѣ высящій малый язычокъ (uvula), отъ которого по правой и лѣвой стороны отходятъ передніи и задніи крыльця: первыи кончащіися на подставѣ языка, вторыи впадающіи по обомъ сторонамъ въ тканину кишки полыковой; между крыльцями находятся мигдалики; часть задняя кишки полыковой замыкаетъ яму рота, становлячи ея заднюю часть. Описанныи части рота обвлечены суть слизистою поволокою: (membrana mucosa) въ нормальномъ станѣ краски волгкой, незначно блестящой ясно червоной. Между крыльцями мигдалики выстаютъ на одинъ центиметръ изъ по-за береговъ пе-

реднихъ крыльцевъ и составляютъ конгломератъ грузолковый неимѣющій большого физіологического значенія. Задача мягкого поднебенья состоитъ въ томъ, щобы при полыканью яму носовую отграничати отъ ямы рота и тѣмъ способомъ заставити кусни ѣдла входити черезъ кишку полыковую до жолудка. По той причинѣ зовется тая часть рота, въ которой дѣйствіе полыканія отбывается, ямою полыковою, когда яма рота въ обмеженномъ значенію сягаетъ только до мягкого поднебенья, которую, якъ было сказано, составляютъ передніи и задніи крыльця съ язычкомъ.

Дифтерія (*διφθερῖτις* отъ греческого слова *διφθέρα* кожа) начинается звычайно незначными и невинными объявленіями. Состояніе здоровья бываетъ на нѣсколько дней передъ выбухомъ болѣзни всколебано; апетитъ уменьшается; хорый бываетъ утомленъ, оспалый и почуваетъ склонность до дрощи. Рѣдко начинаетъ хороба одною сильною дрощею. Къ тѣмъ объявленіямъ присоединяется тяжкость въ полыканью. Другого и третяго дня видъ измѣняется, цвѣтъ лица стается блѣдый, очи тратятъ свой блескъ, пульсъ бьетъ скоро и тонко, хорый упадаетъ на силѣ и стается апатичнымъ. Поглянувши въ яму рота, видимъ слизистую обволочку мягкого поднебенья, мигдалокъ и задней стѣны рота по части или совсемъ окрытою брудно-бѣлыми или сивавыми насѣдами, которыи потомъ отъ домѣшаной крови прибираютъ барву брунатную. Тіи насѣды суть то твердшой то мякшой конзистенціи, илиже розливаются. Части, отъ дифтеріи занятыи, бываютъ сильно опухлы, желѣза (гручолы) подщековыи съ каждымъ днемъ побольшаются вслѣдствіе посувающогося воспаленія, вконци стается полыковая яма такъ затарасована, що ледво що рѣдкого перепускаетъ и спиняетъ отдыхъ, Нехибная смерть наступаетъ, если не вслѣдствіе задушенья, то вслѣдствіе розклада крови.

Тая хороба выступаетъ эпидемически и нерѣдко похищаетъ цѣлыи поколѣнья. Для дѣтей она въ высокомъ степени заразлива; больше безпечны отъ ней лица старшіи, надъ 30 лѣтъ имѣющіи, хотя и между такими похищаетъ она свои жертвы.

Импульсъ къ ея развитію становлятъ перезябленье, сырость обиталища и вывязующіися съ плѣсни низшіи рослинныи организмы, которыи въ воздусѣ роздроблены, бываютъ вдыхаемы, и осѣдаючи на части тѣла способныи къ развитію дифтеріи, загнѣзджаются. Опытъ учитъ, що дифтерія найбольше похищаетъ людей находящихся въ злыхъ обстоятельствахъ матеріальныхъ, бѣдняковъ; тіи

бо по большой части выставлены суть на вліяніе высказанныхъ вредныхъ дѣйствій. Щобы отже себе отъ нападенія той болѣзни предохоронити, нужно предовсемъ выстерѣгатися простудженья, которое найскорше приходитъ отъ быстрой перемѣны температуры, дальше стерегчися также сырого обиталища и всякой плѣсни.

Изъ средствъ доселѣ употребляемыхъ противъ дифтеріи, оказались всѣ безполезными съ единственнымъ изъятіемъ того, которое ц. к. Намѣстничество оголосило. Тѣмъ средствомъ есть квасъ боровый (acidum boracicum), который, если въ початкахъ той болѣзни употребляеся, безусловно исцѣляетъ каждую дифтерію. Квасъ той продаваемый въ аптикахъ въ порошку, роспускается въ теплой водѣ и употребляется до полоканія, впрыскиванія или потяганья пензлемъ частей ямы рота занятыхъ дифтеріею. Роспущенье того квасу водою дѣлается въ пропорціи 3 : 100 т. е. на сто частей теплой воды дается три части борового квасу, или до одной стклянки воды дается тогоже квасу одна ложочка отъ кавы; (на одинъ литръ воды нужно взяти одну ложку столову борового квасу). Полоканье, впрыскиванье или пензлёванье для очищенія частей занятыхъ дифтеріею, должно повтарятися що полъ — или четверть часа даже и въ ночи. Для покрѣпленія силъ дается хорому доброго вина що година по одной ложцѣ.

Дръ К.

Замѣчанія для домашняго господарства.

Кормъ для коровъ. Нѣмецкіи господари захвалюютъ слѣдующіи ростѣнія, отъ которыхъ коровы даютъ много молока:

1. **Горскій копръ** (Phellandrium mutellina). Отъ того растѣнія даетъ корова особенно много и густого молока, изъ которого бываетъ масло жолтое съ ароматическимъ вкусомъ.

2. **кропиву,** особенно великую (urtica divica). Вообще кропива есть одно изъ найпоживнѣйшихъ и найздоровшихъ кормовыхъ растѣній, котору такъ зелену якъ и сушену можна коровамъ давати саму или смѣшану съ сѣномъ или сѣчкою. Корова отъ ней выглядае хорошо и даетъ много молока, отличного на масло, которое прибирае хорошую жолтую красну.

3. **капусту**, которая для доящихся коровъ есть лучшимъ кормомъ нежели бульбы или полезая рѣпа. Корова по томъ кормѣ, даетъ молоко вкусное, выдѣливающое много сметаны, и отличное на сыръ.

Вѣтви хмелины высушеныи на воздусѣ и въ зимѣ на дробно порѣзаныи и попареныи, данныи коровамъ, значительно умножаютъ молоко.

Морковь со взгляду на доброту молока превосходитъ другіи кореноплоды.

Также утверждаютъ, що бульбы вареныи тучатъ корову, суровыи умножаютъ молоко.

Волы и телята отучити въ 4 недѣляхъ. Одинъ мецъ вики въ зернѣ и столькоже дробно посѣканои моркви мѣшаеся съ сѣчкою и тымъ кормится скотину, которую хочемъ отучити. По каждомъ накормленію треба скотину напоити.

Ратунокъ скота при пожарѣ. Вѣдомо, що скотину при пожарѣ нелегко, а часто даже невозможно вывести изъ палящойся стайни, понеже блескомъ поломени ослѣплена, она нерѣдко кидаеся просто въ поломень. Совсѣмъ простое средство для сохраненія скотины въ такомъ случаи отъ погибели состоитъ въ томъ, щобы ей, доки еще есть время, закрыти очи плахтою; скоро бо только не будетъ видѣти поломени, дастся выпровадити изъ стайнѣ безъ упора.

Що дѣлати, щобы скотъ скоро привыкалъ до себе? Часто приключаеся, що новокупленыи коровы, поставлены въ стайни разомъ съ коровами домашними, начинаютъ борьбу межи собою, при чемъ слабшіи нерѣдко бываютъ отъ сильнѣйшихъ покалѣчены и до паши недопущены. Тое зло легко устороняеся тымъ, що звѣрятамъ маючимъ до себе привыкнути, особенно слабшимъ и боязливымъ, змачуеся горѣлкою шію и голову якъ далеко они могутъ лизатися.

Средство на воши у домашнихъ звѣрятъ. Воши у звѣрятъ домашнихъ бываютъ усторонены отъ употребленія рыбьяго трану, шарой масти, бензины, отвару чемерицы или тютюну, также отъ мытья лугомъ и др. Однако одни изъ тѣхъ средствъ могутъ быти шкодливыи для звѣрятъ, другіи же суть за дороги. Поединчое, не дорогое средство и для организма звѣрятъ не шкодливое, есть слѣдующое: 10 грамовъ сурового карболевого квасу мѣшается въ $^1/_2$ лѣтры воды, и щобы той квасъ легче роспустился въ водѣ додаеся еще 10 грамовъ винного спирита. Тѣмъ росчиномъ мастится тіи

мѣстця кожи, где находятся воши, два разы на день найбольше черезъ три дни — и параситы съ певностію выгублятся. Такимъ самымъ способомъ выгубляются также блохи и другіи параситы у домашнихъ звѣрятъ.

Сколько недѣль имѣютъ ссати молодыи звѣрята домашніи? Поросята 7 до 8, козы 8, телята 10 до 12, жеребята 15 до 18, ослята 16, ягнята 16 до 18 недѣль.

Якъ охоронити кони отъ мухъ? Щобы кони, особенно коло ухъ, охоронити отъ докучанія мухъ, намащуются дотычныи части кожи лавровымъ олѣйкомъ. Запахъ того олѣйка отгоняетъ мухи. Одноразовое намащенье выстарчаетъ на три дни. Тое средство не мае жадныхъ шкодливыхъ послѣдствій для коня, и можетъ не въ одномъ случаи предохоронити отъ великого несчастья, понеже уже не одинъ конь зъ причины мухи, осѣвшой ему въ усѣ, зноровился и сполошился.

На пипоть у курей помогаетъ 1 часть хлоровой воды (Chlorwasser) смѣшана съ 3 частьми воды звычайной. Дается курцѣ що година по одной ложочцѣ отъ кавы.

Молоко въ лѣтной порѣ кваснѣе и съсѣдаеся дуже скоро, особенно когда воздухъ переполненъ электрикою. Щобы выдоенное молоко долшій часъ удержати свѣжимъ, перемѣшуеся оно заразъ по выдоенію, ростворомъ состоячимъ изъ кристализованого натрія (Natron) роспущеного въ тепломъ молоцѣ. На одну кварту молока потребно такого роствора съ 10 грамовъ натрія. — Такое молоко на масло не придатно.

Причины скипанія молока при варенію суть розличны, и наступаютъ, коли молоко отъ розличныхъ коровъ смѣшано разомъ, особенноже молоко походящое отъ коровы высокобременной, также коли воздухъ переполненъ парами и электрикою, или если молоко стоитъ за долго незбиранымъ, а наконецъ, если при варенію есть накрыто. При тыхъ обстоятельствахъ розвивается квасъ находящійся въ молоцѣ, который есть властивою причиною скипанія или свертыванія молока. Щобы тому запобѣгчи, дается до молока роствора въ чистой водѣ поташу или sal alcali vegetabilis depurati по ровной части. На одну кварту молока дается того плыну 12 до 15 капель, потомъ перемѣшуеся добре и ставится до варенія на кухню.

Робленье масла въ зимѣ. Вѣдомо, що робленье масла зимовою порою вымагае больше труда, нежели весною или въ лѣтѣ, и що масло въ зимѣ робленое не есть такъ вкусное. Причиною того

по части есть зимный воздухъ. Для того треба уже при доенію имѣти тое на увазѣ, щобы молоко отъ своей природной теплоты не переходило за скоро въ значительную студень. Прото нужно сосуды, призначеныи на молоко, передъ доеньемъ выполокати горячою водою или огрѣти на тепломъ мѣстци, щобы при употребленію ихъ не были студены. Тое самое належитъ дѣлати съ горшкомъ, въ который сбирается сметана, и съ маслобойнею. Также самое молоко нужно держати на мѣстци не дуже зимномъ.

Якъ познати, чи молоко подмѣшано водою? Возьми каплю молока на ноготь великого палця; если капля будетъ высока, тогда молоко есть чистое, если же она розплынеся, то молоко роспущено водою.

Опытъ доказуе, що молоко ранѣшное всегда бывае больше воднистое и тяжшое якъ молоко вечернее; первое содержитъ въ собѣ больше сыра, второе больше сметаны.

Якъ усторонити непріятный вкусъ молока? Молоко и масло отъ коровы, которая кормится рѣпою, прибираетъ непріятный присмакъ рѣпы. Для устороненія того служитъ слѣдующое средство: троха салитры роспускаеся въ водѣ и до каждой масы молока заразъ по выдоенію даеся того роствора, который можна переховывати въ фляшчинѣ, одну ложочку отъ кавы, а молоко и масло не будутъ имѣти непріятного вкуса.

Средство на раны отъ опаренья. Прикладанье простого мыла роспущеного на густо въ водѣ, гоитъ раны походячіи отъ опаренья или упеченья; если раны суть большіи, додаеся до того еще троха тинктуры арники.

Якъ охоронити засѣвъ отъ мышей? Щобы посѣяное сбожье охоронити отъ мышей, англійскіи господари скропляютъ его петролеемъ передъ сѣяньемъ.

Якъ охоронити капусту отъ гусеницъ? Обсѣй грядки, на которыхъ посаджена капуста, наоколо коноплями въ ширину нѣсколько цалей.

Якъ прискорити дозрѣніе гороху? Дозрѣніе гороху прискоряеся черезъ общипанье вершковъ; вслѣдствіе бо того цвѣтъ розвивасся ровновременно и стручки образуются скорше.

Плямы отъ плѣсни и сырости. Такіи плямы на бѣлью потягаются масломъ, по нѣсколькихъ минутахъ натираются поташомъ змоченымъ водою, потомъ бѣлье переся якъ звычайно, и плямы счезнутъ безъ слѣда.

Чимъ истребляти блохи, блощицы и моль? Дикій розмаринъ, такъ свѣжій якъ и высушеный, есть отличное средство истребляющое моль, блохи, блощицы и другіи насѣкомыи. Тинктура изъ той рослины есть также дуже доброе средство на укушенія или ужаленія отъ насѣкомыхъ. Натираніе зраненого мѣстця тою тинктурою устороняе сейчасъ не только невыносимое свербѣніе но также и болѣзнь. Найбольше силы имѣе тое ростѣніе во время цвитенія.

Еще одно средство на моль. $^1/_8$ литра винного спиритусу, $^1/_8$ литра спиритусу терпентинового и 30 грамовъ камфоры мѣшается разомъ и переховуеся въ фляшчинѣ Въ куфры, въ которыхъ сохраняеся футра, кладеся нѣсколько листовъ бибулы скропленой тымъ плыномъ. Такіи самыи листы бибулы даеся также до шафъ, въ которыхъ виситъ суконная одежа. Сильная воня того плына не только прогоняе но и умертвляе всякіи насѣкомыи, на вольномъ же воздусѣ улѣтае она изъ одежи дуже скоро.

Средство на рану отъ бѣшеного пса. По донесенію часописи Leipziger Zeitung употребляе въ Саксоніи одинъ лѣсничій уже отъ 50 лѣтъ на укушеніе отъ бѣшеного пса слѣдующое средство: Теплымъ виннымъ оцтомъ, смѣшанымъ съ тепловатою водою, старанно выполѣкуеся рану, потомъ обтираеся льняною шматкою и даеся на рану нѣсколько капель хлорно-водородного квасу (Chlorwasserstoffsäure), понеже минеральныи квасы истребляютъ ядъ слины.

Обмазываніе деревъ овощевыхъ вапномъ въ осени приноситъ той пожитокъ, що недопускаетъ робацтву достатися по пни до галузья и нищитъ яечка ночныхъ бабочокъ и другихъ мотыльевъ укрытыи въ щелинахъ коры. Обмазываніе же вапномъ на веснѣ шкодитъ дереву, понеже затыкаетъ дѣрочки въ корѣ (поры), которыи до вегетаціи дерева суть необходимы. Тое можнабы вправдѣ закинути и о обмазыванію осенномъ, но опытъ учитъ, що зимовыи слоты сполѣкуютъ вапно съ коры до того времени, коли дерево обуджается до нового житья.

Народонаселеніе австрійско-угорской монархіи.

Число жителей въ австрійско-угорской монархіи по обчисленію съ 1870. г. выноситъ 35,842.307 и то: а) въ краяхъ заступленныхъ въ Думѣ державной живетъ 20,394 980, б) въ краяхъ угорской короны 15,417.327 душъ.

По *народности* есть:	Нѣмцевъ . . .	10,227.100
	Чеховъ, Моравцевъ и Словаковъ	6,401.800
	Мадяровъ	5,853.000
	Русиновъ	3,067.800
	Хорватовъ	3,000.300
	Румуновъ	2,891.600
	Поляковъ	2,463.000
	Словѣнцевъ	1,192.000
	Италіянцевъ	592.100
	Цыгановъ	151.400
	Болгаровъ и Ладиновъ . .	41.200
	Ормянъ	10.100
	Грековъ и Албанцевъ . .	6.900
	Жителей другихъ племенъ .	12.000
По *вѣроисповѣданію* есть:	католиковъ обр. лат.	23,954 231
„ „ „ „	греч.	3,941.796
„ „ „ „	орменск.	8.279
жителей исповѣданія	греч. восточного .	3,050.830
„ „	протестантского А. .	1,365.835
„ „ „	Г. .	2,234 178
„ иныхъ христіянскихъ вѣроисповѣд.		63.830
„ вѣроисповѣд. Мойсеевого	. .	1,375.861
„ иныхъ нехрист. вѣроисповѣданій		539

На 1000 жителей припадаетъ католиковъ римского обряда 668, катол. греческого обряда 109, греко-православныхъ 85, протестантовъ гелветского вѣроисповѣданія 62, Авгсбургского вѣроисп. 38, евреевъ 37.

Статистическіи свѣдѣнія

о Галиціи съ В. кн. Краковскимъ.

Галиція съ Вел. княжествомъ Краковскимъ имѣетъ 78.497 квадратовыхъ километровъ. На томъ пространствѣ находится 5,418.016 жителей, которыи заселяютъ 83 городовъ, 230 мѣсточокъ и 11.060 селъ. По вѣроисповѣданію въ Галиціи живетъ католиковъ латинского обряда (Поляковъ, Чеховъ, Нѣмцевъ и др.) 2,490.299, католиковъ греческого обряда (Русиновъ) 2,316.022, католиковъ-ормянъ 2.055, принадлежащихъ къ греч. восточной церквѣ 524, протестантовъ 33.012, христіанъ иныхъ конфесій 625, евреевъ 575.433, иныхъ нехристіянъ 46.

Католики латинского обряда имѣютъ 1 архіепископа, 3 епископовъ и 1843 священниковъ. Духовенство греческо-католического обряда состоитъ изъ 1 митрополита, 1 епископа и 2305 священниковъ. Неуніяты имѣютъ 1 священника во Львовѣ, протестанты 1 суперинтендента, 1 сеніора и 25 пасторовъ.

Управленіе. Найвысша власть политическа есть ц. к. намѣстничество съ намѣстникомъ на челѣ. Намѣстничеству подвладны суть староства, которыхъ есть 74. — Судебная власть состоитъ изъ 2 высшихъ судовъ краевыхъ, 2. судовъ краевыхъ, 9 судовъ окружныхъ, 189 судовъ повѣтовыхъ. — Дирекцій полиціи 1; 1 дирекція краевого скарбу и 12 повѣтовыхъ дирекцій финансовыхъ. — Администрація податей 1 съ 74 урядами податковыми. — Галиційскій Соймъ краевый во Львовѣ состоитъ изъ 150 членовъ и то: изъ 3 архіепископовъ Львовскихъ, 2 епископовъ Перемышльскихъ, епископа Тарновского и Краковского, и гр. к. Львовского епископа-суфрагана до обсадженья епископства Станиславовского, ректоровъ университетовъ Львовского и Краковского, 44 пословъ изъ большихъ маетностей, 20 изъ мѣстъ, 3 изъ избъ торговельныхъ (по одному изъ Львовской, Краковской и Бродской) и 74 изъ меньшихъ посѣлостей. Въ Вѣденскую Думу державную высылаетъ Галиція съ В. кн. Краковскимъ 63 депутованыхъ.

Изъ заведеній науковыхъ и заведеній для образованія молодежи есть 2 университеты (1 во Львовѣ съ 48 професорами и 890 слушателями и 1 въ Краковѣ съ 69 професорами и 548 слушателями), 1 техническая академія, 1 техническій институтъ, 5 школъ

изъящныхъ искуствъ, 31 школъ середнихъ съ 604 професорами и и учителями и 9350 учениками, 2496 школъ народныхъ и выдѣловыхъ съ 3877 учителями или учительками и 204.912 учениками.

Войска 26.673.

Пути сообщенія. Долгота дорогъ эраріальныхъ выноситъ 2891 километровъ, дорогъ краевыхъ, повѣтовыхъ и громадскихъ 9474 километровъ, дорогъ желѣзныхъ 1516 километровъ съ 152 стаціями, линія телеграфическая 5340 километровъ (съ одною дирекціею и 211 стаціями); урядовъ почтовыхъ 503 съ 1 дирекціею почтовою во Львовѣ.

Орного поля въ Галиціи и В. кн. Краковскомъ есть 3,444.638 гектаровъ (1 гектаръ=1.7377 морга), сѣножатей и огородовъ 1,209.349 гектаровъ; пасовиска занимаютъ пространство 613.364 гектаровъ, лѣсы 2,049.349 гектаровъ.

Скотоводство. Коней и ословъ находится около 692.131 штукъ, коней войсковыхъ 5370 штукъ, скота рогатого 2,070.572 шт., овецъ и козъ 1,002.587 шт., свиней 734.572 шт., пчельныхъ улеевъ 257.493.

НАРОДОНАСЕЛЕНІЕ БУКОВИНЫ.

Въ княжествѣ Буковинскомъ живетъ около 513.000 жителей кромѣ войска, которое числитъ пересѣчно 1440 мужа. Жители Буковины заселяютъ 7 городовъ, 8 мѣсточокъ и 456 селъ.

По народности есть 48% Русиновъ, 40% Румуновъ, прочіи народности, якъ: Нѣмцы, Поляки и др. составляютъ совокупно 12% всего населенія.

По вѣроисповѣданію есть греко-католиковъ 16.800, римско-католиковъ 55.740, католиковъ-ормянъ 880, принадлежащихъ къ греко-восточной церквѣ 375.730, протестантовъ 12.400, принадлежащихъ къ инымъ христіанскимъ вѣроисповѣданіямъ 2.930, Мойсеевого вѣроисповѣданія 47.750 жителей.

РОЗЛУЧЕНЫ

I.

Ты ся лишила, а я свѣтами
Пошолъ для себе доли глядати;
Може намъ разомъ больше не быти,
Може вже намъ ся и не видати.

Ты ся лишила, я обглянулся
Зъ даля въ синяву ту краину,
Где Прута воды, высоки горы,
А сердце каже до мене: гину!

Ты ся лишила, о люба душо!
Согласна съ моимъ сердцемъ — душею,
Истна поэтко, сама поэзье
Такъ овладала ты нынѣ мною.

Ты ся лишила, а тамъ съ тобою
Найпріемнѣйши прожилъ я хвили
И все лишилось, лишь тоскну згадку
Понесъ съ собою тоскный, тужливый.

Ты ся лишила, сама несчастна
Одна посредѣ милліоновъ
Вже безъ надѣи въ будучность лучшу
Плывешь потокомъ слезъ и стоновъ.

Ты ся лишила, но не сумуй лишь,
Бо якъ слеза та грудь роздирае,
Такъ сумъ и тоска нищитъ здоровье
И насъ предвчасно въ гробъ уганяе.

Ты ся лишила, днесь тѣшся свѣтомъ,
Всегда природы тѣшся дѣтьми,
Коли не маешь уже утѣхи
Ни сердця — друга межи людьми.

Ты ся лишила, но помни дружко,
Що мене частка тамъ съ тобовъ,
Вѣрь, що частинка тебе при менѣ,
Вѣрь въ платоничну мою любовь.

*

Ты ся лишила, а я свѣтами
Пошолъ по поли за мотыльцями,
Бо мнѣ будучности свѣтитъ май,
Бо мой ще тутки чей есть где рай.

Ты ся лишила, прощай же дружко,
Съ болестнымъ сердцемъ, ще разъ прощай,
Згадай солодко неразъ о менѣ,
Вѣрь въ житье вѣчне, не унывай!

Раковчикъ 2/8 869

II.

Скажи, о душо, скажи едина,
Що дѣесь съ нами по смерти,
Божь вѣчно скрыты и непонятны
Суть мнѣ посмертныи судьбы.
Скажи, сли знаешь, що потомъ буде,
Где душа дѣнесь и сердце то,
Що такъ взносило любящи люди,
Що по дорозѣ житья вело.
Скажи мнѣ слово, бо я безсиленъ,
Собѣ отвѣта я самъ не дамъ:
Чомъ не суджено намъ разомъ жити
И ровночасно родитись намъ.
Чомъ такъ на вѣки насъ розлучае
Неровный вѣкъ и неровный станъ;
О хвиле строга, по що ты дала
Познатись близше обоимъ намъ!
Щобъ характеры мы си открыли,
Щобъ гармонійны наши чувства
Въ одну ся пѣсню и голосъ сплыли;
Чижь такъ судила намъ судьба?
Ахъ я не знаю, але я вѣрю,
Що гдесь за гробомъ есть житье,
Що ровне тутъ не соединилось,
То тамъ чей злучене буде.
Бо-жь мы для себе лишь сотворены,
Насъ двое такъ якъ бы одно,
По щожь бы ровности характеровъ,

Сли бы то единства не было.
Мы случимося колись за гробомъ
Якъ взлетимъ къ яснымъ небесамъ,
А тутъ на житья сего дорозѣ
Може й не видѣтись больше намъ.

Димитрій Вѣнцковскій.

Раковникъ 3/8 869.

РОЗА.

Незамѣтно увядаешь
Люба роза, и твой цвѣтъ
Незамѣтно изрываетъ
Холодомъ дунувшій вѣтръ.
Люба розо,
Якже борзо
Въ свѣтѣ кончина твоя!
Ты любила, и любя
Вѣтръ лобзаньемъ утуляешь,
Съ нимъ пращаясь, умираешь.

И тому онъ грустно вѣетъ,
И тому жалко шумитъ;
И лишь только онъ проснется,
Отъискать тебе летитъ.
А тобою
И любовью
Будетъ ли твоей встрѣченъ?
Съ твоего куста гоненъ
Листъ всегда напоминаетъ,
Якъ къ тобѣ вѣтръ воздыхаетъ.

И. Г.

Анекдоты.

Шляхтичъ, маючи на другій день рано ѣхати на ловы, приказалъ слузѣ збудити себе о пятой годинѣ. Слуга вставши рано о годинѣ четвертой, видитъ, що панъ его еще спитъ, приходитъ къ нему, будитъ его и каже: спѣтъ теперь добре, бо до пятой годины уже остается Вамъ лишь одна година для спанья.

Госпожа знаная изъ своей говорливости, запытала лѣкаря, отъ чого у ней зубы выпадаютъ. Лѣкарь отвѣтилъ: Отъ того, милостивая Панѣ, що Вы ихъ часто ударяете своимъ языкомъ.

Старикъ утверждалъ въ одномъ товаришествѣ, що если дѣти остроумныи въ молодости, то подъ старость стаются великими глупцами. На то отвѣтилъ ему одинъ изъ присутствующихъ: Если то правда, то Вы были въ молодости дуже мудры.

Учитель: Скажи мнѣ Михасю, сколько египтянъ утопилося съ Фараономъ въ Червономъ морѣ? — Запытаный Михась встаючи шепнулъ до сидячого побочь него соученика: „Що за глупый вопросъ!“ — Учитель: Отважно, Михасю, отважно и голосно, твой отвѣтъ добрый.

Душпастырь запыталъ при катихизаціи одну дѣвчину: Чи Тайна супружества есть конечно потребна до вѣчного спасенія? — Нѣтъ, отвѣтила запытанная по короткомъ намыслѣ, однако былъ бы грѣхъ оттягатися отъ той Тайны, если до ней трафляеся способность.

Вѣжливый калиграфъ. Я не могу Васъ уже больше ничого научити, Высокопочтенная, сказалъ одинъ вѣжливый калиграфъ молодой дамѣ, которая у него училась краснописанья; Ваша рука есть такъ хороша, якой собѣ только можна пожелати.

Великое несчастье. „Чи чули Вы,“ сказалъ Господинъ Н. до свого пріятеля, „нашому товаришу Х. приключилося великое несчастье, — онъ въ одной добѣ совсѣмъ посивѣлъ.“ — Овъ! вырекъ пріятель жалосно, „на нашого бѣдного товариша валится бѣда со всѣхъ сторонъ; жена его на вчерашномъ бали при танцю загубила изъ головы все волосье“.

Якъ далеко? Якъ далеко отпровадила ты свою тетку? запыталъ отецъ маленьку доньку. — Ажь до того мѣстця, где сидѣли двѣ вороны, былъ наивный отвѣтъ доньки.

Двозначность. Одна родина оголосила посредствомъ часописи, що потребуе пѣстунки, которая умѣла бы добре обходитись съ фляшкою.

Причина терпѣній. Въ одномъ кружку, розбирали вопросъ о томъ, що есть найбольшою причиною зла и терпѣній въ житью чоловѣка. Мнѣнія были розличны. Наконецъ сказала одна дама, що головна причина всякой бѣды часто есть первый поцѣлуй.

Спасенная Болгарка.

Повѣсть изъ послѣдней россійско-турецкой войны.

Въ гористой сторонѣ Болгаріи, на линіи дорогъ ведучихъ съ востока, запада и юга къ голосной Плевнѣ, лежитъ надъ рѣкою Осмою городъ Ловча. Число жителей его передъ послѣднею русско-турецкою войною сягало до 12 тысящъ, Болгаръ и Турковъ. На первый поглядъ Болгарамъ ведется хорошо, лучше якъ Туркамъ. При своемъ трудолюбію и плодовитости земли, они въ загалѣ не суть бѣдняками. У Болгарина есть и свои стада коровъ и овецъ, въ домѣ, въ своемъ газдовствѣ онъ не чуе недостатка, коли противно Турокъ большею частію бѣдный, зъ причины вродженой ему лѣности и гордого увѣренія, що земледѣльческій и всякій иный тяжкій трудъ больше призначенъ для христіанина, которого онъ гяуромъ, собакою, называетъ, якъ для благородного магометанина, потомка давныхъ грозныхъ завоевателей. Но если вглянемъ глубше въ жизнь болгарского народа, то найдемъ ю далеко не въ такомъ блестячомъ свѣтлѣ.

Ведля магометанского закона христіанинъ не повиненъ быти ровноуправненъ съ магометаниномъ, маетокъ христіанина не есть достаточно обезпеченый и зависитъ отъ высшого произвола, сила закона стоитъ по сторонѣ магометанина, а умственное образованье Болгарина, находячись подъ турецкимъ надзоромъ, николи недопускалося до всесторонного розвитія и стоитъ на низкомъ степени.

Когда выбухла война межи Турціею и Россіею, было среди турецкого населенія сильное одушевленіе. Оно вѣрило въ несо-

мнѣнную побѣду и надѣялося, що численныи войска Султана недопустятъ Россіянъ перейти Дунай. Болгары въ то время жили межи страхомъ и надеждою. Они знали, що за ними унялася Россія, щобы обеспечити ихъ права и власность отъ турецкой самоволи, вѣрили въ еи мощь и силу, но видячи турецкіи полки наполняючіи край, слышачи хвастливыи бесѣды Турковъ, задумалися надъ тѣмъ, чи горячое желаніе ихъ освободитися отъ притѣсненій турецкихъ буде могло исполнитися скоро.

Было около полудня, когда изъ своего конака выѣхалъ на улицю ловчинскій кади (судія). Онъ ѣхалъ на прекрасномъ арабскомъ кони, одѣтый въ долгій безрукавный кафтанъ, съ бѣлымъ турбаномъ на головѣ. Кади имѣлъ около лѣтъ сорокъ, долгая борода роскошно спадала на его грудь. Видъ его былъ поважный и возбуждалъ почтеніе.

Заледво онъ выѣхалъ, якъ на другомъ конци узкой улицы показался Болгаринъ, ведучи за руку молоденькую дѣвицю незвычайной красоты. Болгаринъ былъ уже не молодыхъ лѣтъ и опирался на грубую дубовую палицю.

Турецкіи хлопцы, забавлявшіися на улицы, якъ только увидѣли Болгарина, покинули свою игру, подбѣгли къ нему, окружили его и подняли страшный крикъ: гяуръ, невѣрный, собака! и выставляючи свои маленькіи языки, дразнили его. Болгаринъ и Болгарка ступали дальше; здается, що подобныи сцены они уже не разъ видали.

Не смѣете, гяуры, ходити по улицы правовѣрныхъ! кричала дѣтвора дальше — и горсти земли та каменьчики полетѣли на Болгаръ.

Старшіи Турки, видячи такое дѣло своего молодшого племени, одни смѣялися, якъ коли бы тѣшилися съ отваги и ревности для вѣры своихъ дѣтей, другіи еще додавали имъ охоты говорячи громко: Хорошо, такъ належится поступати съ вами предателями!

Въ томъ одинъ камыкъ трафилъ въ лице молодой Болгарки. Показалася кровь. Межи Турками роздался новый хохотъ.

Старый Болгаринъ роздражненъ до крайности, поднялъ свою палицю и пустился за дѣтьми. Тѣ съ переразливымъ квикомъ розбѣглися въ розныи стороны. Но лишь только сдѣлалъ тое Болгаринъ, якъ со всѣхъ сторонъ поднеслися дикіи крики: Аллагъ! Аллагъ! Вотъ чого дожили мы правовѣрныи! гяуръ убивае дѣти мусулманскіи... его треба научити, що то значитъ кинутись на пра-

вовѣрного! и въ мигъ ока старецъ и молодая Болгарка были окружены розъяренною толпою магометанъ. „Якъ ты осмѣлился бити наши дѣти!“ кричали Турки.

„Я не билъ ихъ, а только погрозилъ имъ, щобы отъ насъ отчепились,“ сказалъ старецъ дла своего оправданія.

Ты не смѣешь поднимати палки на нихъ. Мы тобѣ сейчасъ покажемъ за то!

Надъѣхалъ кади. Толпа увидѣвши его, троха притихла.

Що тутъ сталося? строго заговорилъ кади.

Болгаринъ зачалъ щось казати, но его голосъ былъ приглушенъ отъ турецкихъ криковъ. — Христіанинъ виноватъ, кричали Турки. Онъ зачалъ бойку; мы просимъ его укарати, мы всѣ свѣдками его кары достойного поступка.

Кади поглянулъ на около себе, и увидѣвши въ толпѣ заптіевъ (полицейскихъ воиновъ), махнулъ на нихъ рукою и приказалъ имъ обоихъ христіанъ отвести въ вязницю до дальшого изслѣдованья той справы.

Заптіи исполнили приказъ кадія. Турки стали мало по-малу росходитися.

Взятыи христіане належали до образованыхъ Болгаръ. Старикъ былъ учителемъ, а дѣвиця, далекая сродниця его, которую онъ по смерти еи родичей взялъ въ свой домъ и старался о ню якъ родный отецъ. Его звали Іованомъ, а дѣвицю Катериною.

Турецкіи жители Болгаріи уже отъ давна подозрительнымъ окомъ дивились на всѣхъ людей болгарской расы; недовѣрчивость ихъ еще больше взросла отъ того времени, коли началася русско-турецкая война, а тяжесть турецкой подозрительности найбольше давалася чути богатымъ и образованымъ Болгарамъ. Домъ Іовановъ былъ подвергнутый старанной ревизіи, но на его счастье ничого подозрѣного не было найдено, кромѣ старой стрѣльбы, которая хотя уже ни къ чому не была придатна, однако въ очахъ магометанского судіи давала достаточный поводъ до строгого изслѣдованья судового, во время которого Болгаринъ и Болгарка находились въ темницы.

Тяжкое было ихъ заключеніе. Заледво слабое свѣтло проходило сквозь краты въ маленькомъ окнѣ, а воздухъ душный и нечистый. Связка соломы была постелью заключенныхъ, а половина сухаря составляло ихъ пищу съ додаткомъ скопця воды.

Мучились жертвы магометанского фанатизма, а надъ головами ихъ собирались еще новыи тучи человѣческой бѣды.

У кади былъ старый пріятель Гассанъ-бей, человѣкъ, который роскошь житья цѣнилъ высше всего. Бывши на судѣ, онъ былъ пораженъ незвычайною красотою молодой Болгарки; страсть, о сколько она была возможна для такого человѣка, якій былъ Гассанъ, возбудилася въ его души. Онъ рѣшился употребити всякихъ средствъ, щобы сдѣлати Катерину своею невольницею. — „Измаиле," сказалъ онъ до судіи: „Аллагъ связалъ дружбу межи мною и тобою; ты всегда говорилъ, що шукаешь случая показати тую дружбу на дѣлѣ; теперь есть самый добрый случай къ тому. Чи схочешь ты сдѣлати мнѣ тое, о що я думаю тебе просити?"

— Кленусь пророкомъ, Гассане, що исполню твою просьбу, если на то буде воля Аллага.

— Въ твоихъ рукахъ находится христіанская перла. Очи ея воспалили огонь въ моемъ сердци; сдѣлай такъ, щобы она согласилась быти моею невольницею.

Измаилъ задумался. По хвилѣ молчанія сказалъ онъ тихо, погладжуючи свою прекрасную бороду: „Я попробую. Вправдѣ тая христіанка не сдѣлала ничого переступного, и можна бы ю пустити на волю, но если ты хочешь достати ю, то пошукай свѣдковъ изъ нашой вѣры, которыи сдѣлали бы на ню доносъ хоть такій, що чули, якъ она зневажала мусульманина и грозила намъ московами. Я стану судити, и розумѣеся, обвиню, но заразомъ дамъ ей познати, що буде увольнена, если пріймe магометанство, а дальше уже твое дѣло. Думаю, що изъ желанія охоронити свое житье она согласится на все.

Гассанъ краснорѣчиво поблагодаривши своему пріятелю за мудрую раду, попращался съ нимъ сердечно.

II.

Отче дорогій отче, що мнѣ дѣлати? въ отчаянію говорила молодая Болгарка: нашлися люди, которыи подносятъ на мене страшную ложь, будьтобы я безчестила магометанскую вѣру и горозила Туркамъ Россіянами.... О Боже, що я имъ сдѣлала! за що хотятъ погубити мене невинную!

— Дитя мое, успокоивалъ ю старикъ: сноси терпеливо свое горе, грозная туча перейде..

Не долго Іованъ могъ потѣшати бѣдную Катерину. На приказъ судіи Измаила дѣвицю перевели въ другую комнату. Тутъ уже не было никого, ктобы могъ подати ей якое потѣшеніе.

Одного дня вошелъ къ ней Измаилъ и промовилъ сурово: Христіанко, велика вина твоя!

— Господине мой, я ни въ чемъ не виновата, злыи люди оклеветали мене!

— Докажи свѣдками.

— Всѣ противъ мене!

— Въ такомъ случаю ты погибла.

— Щожь ожидае мене?

— Смерть!

Затрепетала дѣвиця на такое слово. — Измаилъ проникаючимъ окомъ глянулъ на ню и сказалъ по хвили: Но Аллагъ великій и пророкъ его Магометъ! еще не все пропало для тебе; еще есть надежда на твое спасеніе, но только съ однимъ условіемъ.

— Съ якимъ?

— Если пріймешь нашу магометанскую вѣру.

Дѣвиця съ погордою отвернулась; но хитрый Измаилъ говорилъ дальше: Ставшися правовѣрною, ты будешь счастлива, житье твое буде обеспечено и радость на земли окружитъ тебе, а по смерти перейдешь въ роскошній рай пророка Магомета.

Катерина покиваньемъ головою дала отмовный отвѣтъ.

— Подумай, продолжалъ Измаилъ, и не будь такою упертою. Менѣ жаль тебе и твоей молодости; памятай еще и на то, що своимъ сопротивленіемъ ты можешь еще погоршити долю и твоего старого отца.

Кади выйшолъ. Катерина осталася въ якомъ-то дикомъ отчаянію....

Но само тогды, коли тутъ дѣялися такіи сцены, дѣла на внѣшномъ театрѣ политического житья быстро поступали своимъ токомъ.

На турецкихъ жителей, якъ громъ ударила вѣсть, що Россіяне уже на правой сторонѣ Дуная; Никополь ними занятый, а россійскіи войска идутъ на западъ къ Плевнѣ и Ловчи а на югъ къ Балканскимъ горамъ.

Былъ прекрасный, но знойно-душный день Іюня. Въ Ловчи чрезвычайный рухъ. Турецкіи войска спѣшно выходили изъ города въ направленію къ востоку; въ той бо сторонѣ уже появилися Россіяне.

Измаилъ и Гассанъ-бей подѣляли также боязнь съ другими турецкими жителями Ловчи.

То уже не тайна, говорилъ Гассанъ-бей къ Измаилу, що русскіи войска близко отъ насъ.

— Великій Аллагъ, возгласилъ Измаилъ, да буде его воля. — Измаиле, якъ думаешь, чи наши хоробрыи войска не будутъ въ состоянію удержати вражихъ гяуровъ?

— Що призначено въ книзѣ судебъ, то и станеся; на передъ не дастся ничого сказати.

— Но я слышалъ, що для охороны нашой спѣшитъ изъ Виддина Османъ-паша.

— Добре, если онъ прійде на часъ, но Россіяне якъ ураганъ валятся напередъ.

— Що сдѣлаешь ты, если они покажутся передъ городомъ?

— Уйду. Конь мой уже приготованъ, піастры зашиты въ моемъ поясѣ; я радилъ бы и тобѣ, сдѣлати тото самое, пріятелю!

— А молодая христіанка?...

— Не пора теперь думати о ней.

— То оставити ю гяурамъ?

— Она буде только завадою для насъ, сказалъ Измаилъ. Охъ яка она уперта, до сихъ поръ не поддается.

— Измаиле! то розъяряе мене до крайности.

— Щожь дѣлати... но що то? чу? чуешь? Оба кинулись къ окну, изъ которого была видна широкая дорога. По ней клубилися столпы пороху а по хвили стали показыватися турецкіи полки въ безпорядку спѣшащіи къ городу, вдали гудѣли пушечныи и карабиновыи выстрѣлы. Гассаньъ-бей вопросительно поглянулъ на Измаила, который въ переполоху заговорилъ: Тожь наши утѣкаютъ... мы побиты.. Пріятелю, спасайся! и кинулся на дворъ своего конака.

— Коня! коня! кричалъ онъ. — Гассанъ-бей слѣдовалъ за нимъ.

Оба, вскочивши на кони, неоглядаючись погнали за городъ къ Плевнѣ. Турецкіи жители Ловчи также спѣшно выбиралися изъ города, одни пѣшкомъ, другіи на коняхъ, за ними бѣжали стада скота увеличиваючіи безпорядокъ. И въ то время, коли Турки вы-

ходили изъ одного конца города, россійская кавалерія вступала побѣдоносно въ другій. Городъ былъ занятый передовымъ отрядомъ россійского войска. Толпы Болгаръ выходили на встрѣчу Россіянъ, осыпуючи дорогу цвѣтами, играючи на трубахъ и звонячи въ уцѣлѣвшіи или тайно хороненныи звоны. На лицахъ всѣхъ видимы были радость и торжество. Они уважали той день днемъ своего освобожденія отъ тягостного владѣнія турецкого.

III.

По занятію Ловчи россійскимъ войскомъ Іованъ и Катерина были освобождены. Вернувшись до дому они узрѣли тутъ сумную картину. Большая часть ихъ имѣнія счезла; що не далося взяти, поломано, попсуто, шибы въ окнахъ выбиты, виноградный огородъ опустошенъ. Тяжко было имъ дивитись на такое розрушенье, но общая радость болгарскихъ христіанъ и надежда на лучшую будущность крѣпили ихъ сердца.

Россійское войско было розмѣщено по домамъ. Въ домѣ Іованова былъ помѣщенъ молодый кавалеристъ Комаровъ, веселого и откровенного успособленія офицеръ. Молодость скоро сближила молодця съ Катериною, такъ що онъ, прогостивши у Іована три дни влюбился въ ней, що называеся, по уши, и мечтаючи о будущой славѣ и своихъ предстоящихъ подвигахъ, въ своихъ мечтаніяхъ соединялъ и образъ красовицы.

Не ровнодушною осталась и Катерина къ нему.

Въ томъ новый смутокъ загостилъ въ домъ. Іованъ ненадѣянно захоровалъ. Человѣкъ крѣпкого сложенія, отъ роду не хоровавшій, онъ теперь наразъ занемогъ дуже. Загальное ослабленіе быстро взмагалося. Катерина днемъ и ночію якъ родная дочь не отступала отъ него.

— Дитя мое, промовилъ онъ одного дня къ ней, я слабый; силы покидаютъ мене...

— Отче дорогій! плачучи сказала Катерина, надѣйся на Бога, Онъ тобѣ приверне здоровье; вспомни, въ якой мы были бѣдѣ, а Онъ спасъ насъ.

— Нѣтъ, дитя мое, я перечуваю конецъ свой. Но вотъ що менѣ крае сердце, на кого лишишся ты, що жде тебе въ найблизшой будущности! Кто тобою буде опѣковатись?

— Никто, якъ только Богъ.

— Ты молодая! При нынѣшнихъ временахъ оставатися тобѣ самой въ Болгаріи не можна; я давно думалъ о томъ и вотъ що придумалъ. Нашъ постоялецъ говорилъ, що у него есть своя родина въ Россіи; онъ добрый, милый, пріязный человѣкъ; може быти онъ согласится, щобы ты переправилась до его родины, а тамъ была бы ты беспечною, и могла бы жити спокойно, доки Богъ судитъ.

Дѣвиця при тѣхъ словахъ заруменилась; ей сердце начало бити сильнѣйше. Образъ молодого постоялця представился ей въ ту хвилю особенно привлекательнымъ.

— Если така буде воля Божая, що ты дорогій Отче, мене оставишь, то для мене еще былобы найлучше, если бы твоя гадка исполнилася; нашъ Россіянинъ, добрый человѣкъ, и я ему вѣрю.

На другій день старикъ откровенно, на единѣ, открылъ молодому человѣку свою мысль. — Ничого и говорити, що той ею принялъ съ радостію.

Комаровъ въ той хвили забылъ, що на войнѣ смерть каждой минуты заглядае въ лице. Онъ мечталъ о будущой сценѣ, коли онъ вернеся до дому и тамъ застане свою красовицю. — Молодыи люди мечтали, а межи тѣмъ событія шли своимъ токомъ; и они, находячись въ крузѣ тѣхъ событій должны были досвѣдчити неотразимое вліяніе ихъ.

IV.

Съ невеселымъ лицемъ войшолъ одного ранка Комаровъ въ комнату, где лежалъ хорый Іованъ, а при немъ сидѣла Катерина.

— Мы получили приказъ, сказалъ онъ, сейчасъ выступити изъ Ловчи.

Старикъ и дѣвиця поблѣдли.

— Если хочете ѣхати за нашимъ обозомъ, то я постараюсь для васъ о все; но только выбирайтесь якъ найскорше, бо мы за годину отходимъ.

Катерина поглянула на старика. Той, киваючи головою, запыталъ: А куда идете?

— Правды не утаю, Турки наступаютъ на насъ въ великихъ силахъ, мы должны прилучитися до нашой арміи.

— И такъ, вы уступаете? — Га, що дѣлати, такій законъ войны. — Дитя мое, мовилъ старикъ до Катерины: Собери все, що есть у мене, и уходи въ Россію; Господь най благословитъ тебе.

— А ты, дорогій Отче?

— Я тутъ родился, прожилъ свой вѣкъ въ родномъ гнѣздѣ и умру тутъ; — ты иди и не журися о мнѣ, моя судьба не далека. — Онъ перекрестилъ Катерину. — Огонь сверкнулъ въ очахъ дѣвицы. Не покину тебе, доки Богъ держитъ тя при житью, рекла она.

— Катерино! живо заговорилъ молодый человѣкъ, ты згинешь, если снова прійдутъ сюда Турки — а то наступитъ съ певностію... Отецъ каже тобѣ ѣхати въ Россію.

— Онъ николи не покидалъ мене, а я имѣла бы быти теперь такъ невдячною и безчувствительною, щобы его теперь покинула, сказала дѣвиця, а лице ей все больше и больше покрывалось смертною блѣдностью. Мечты молодця розлетѣлись въ порохъ. Дѣвиця осталась непреклонною. — Старикъ собравши послѣдніи свои силы, поднялся, положилъ руки на ея головку и тихо промовилъ: „Найже буде надъ тобою воля Господа; Онъ управляе судьбами нашими; Онъ не опуститъ тебе!“ — Слезы котились изъ его очей, текли по лицу и падали на широкую грудь.

На улицы дался чути призывный голосъ военной трубы. Молодый человѣкъ обнялъ старика, попращалъ дѣвицю и выбѣгъ изъ комнаты.

За полчаса русское войско опустило городъ. Страхъ великій до неописанья перенялъ Болгаръ. Турки появились вскорѣ. Былъ то многочисленный отрядъ высланый Османомъ-пашею изъ Плевны для занятія Ловчи и обеспеченія тѣмъ правого крыла своей арміи. Передъ сближающоюся переважающою силою непріятеля Россіяне уступили изъ того пункта. — По поворотѣ Турковъ завелися въ Ловчи прежніи порядки съ тѣмъ еще додаткомъ, що началося строгое переслѣдованье тѣхъ Болгаръ, которыи оказовали дружбу русскимъ воинамъ; ровночасно возводило турецкое войско сильныи редуты и дѣлало укрѣпленія, щобы вбудуще могло держатися противъ дѣйствій непріятельскихъ.

Кади и Гассанъ-бей вернулися со своими въ покинутый ними передъ тѣмъ городъ, и взялися до своихъ обычныхъ занятій. Гассанъ еще не забылъ Катерины, но съ початку думалъ, що она съ старикомъ пойшла за Россіянами. Однако случай указалъ ему Болгарку. Онъ сказалъ о томъ Измаилу.

Теперь легкое дѣло достати Болгарку, промовилъ Измаилъ Іованъ и Катерина переступили законъ, понеже опустили вязницю, въ которой по моему приказу были заключены. — Тое вырекши послалъ заптіевъ по старика и дѣвицю.

Явились заптіи въ дому Іовановомъ. Тутъ была сцена встрясающа: старецъ находился уже въ послѣдней борьбѣ житья съ смертію, дѣвиця на колѣнахъ клячала около него съ выразомъ найбольшого смутку и тревоги. Она даже не обернулась при входѣ заптіевъ, на которыхъ тая печальная картина не сдѣлала ніякого враженія. Одинъ изъ нихъ крѣпко схватилъ Катерину за руку. — Въ томъ старецъ отворилъ свои уже замыкающіися очи. Онъ якъ бы инстинктовно понялъ все, що тутъ дѣеся. — „Дайте мнѣ умерти спокойно!“ слабымъ и хриплымъ голосомъ промовилъ онъ.

— Отче мой! отче любезный! ломаючи руки, вскрикнула дѣвиця.

— Молчи, гяуръ! сказалъ одинъ изъ заптіевъ, шкода, що издыхае тотъ старикъ, инакше не уйти было бы ему шибеницы.

Болгаринъ въ безсиліи упалъ навзначь и — пересталъ жити.

Дѣвицю силою вывели изъ комнаты.

V.

Время якъ морская волна бѣжитъ. Быстро пролѣтае оно, и що нынѣ выдавалось невозможнымъ, то завтра стаеся очевиднымъ.

— Крѣпки и сильны мы, думали Турки засѣвшіи въ Ловчи, неодолимы наши укрѣпленія, великіи наши силы, и Аллагъ съ пророкомъ за нами! Ничого не сдѣлаютъ намъ московиты. Проженемъ ихъ за Дунай далеко въ ихъ землю.

Такъ мыслили они, а межи тѣмъ дѣла принимали иный оборотъ. Россіяне по уступленію изъ Ловчи двигнулись къ Плевнѣ, где находился Османъ-паша съ великою арміею ослоненою неприступными редутами! Они разомъ съ союзными румунскими полками все близше и близше подходили къ тѣмъ редутамъ и крѣпкимъ полукругомъ охватили ихъ. — Лѣвое крыло россійского войска подъ начальствомъ генераловъ князя Имеретинского и Михаила Скобелева подступило подъ ловчинскіи укрѣпленія и тамъ розложилось таборомъ.

Была ночь на 25. Августа. Небо было ясное; миріады звѣздъ сверкали на небѣ. Въ ловчинскихъ редутахъ пановала тишина, въ бивуакахъ россійскихъ свѣтились огни. Въ одномъ изъ шатровъ сидѣло и на-полъ лежало нѣсколько офицеровъ. Межи ними былъ и Комаровъ. Ему прійшла на мысль красовиця-болгарка. — Чи жива она еще? що дѣлаютъ съ нею? насувались вопросы въ его воображенію; а може она уже не жіе? Ахъ, щобы то чѣмъ скорше достатися въ Ловчу!

„Господинове," заговорилъ входячи въ шатеръ одинъ изъ штабовыхъ адъютантовъ, „поздоровляю васъ.... завтра съ розсвѣтомъ призначаеся штурмъ ловчинскихъ редутовъ. На приступъ веде генералъ Скобелевъ."

— Ура! крикнули голосы; завтра будемъ въ Ловчи.

Въ Ловчи о той порѣ межи Измаиломъ и Гассаномъ былъ иный розговоръ.

— Измаиле! чи съ тою Болгаркою уже не можна дѣло окончити? Она роздражняе мене до крайности.

— Слухай, я подамъ средство взяти ю...

— О пріятелю! тогды я помщуся на ней, що запамятае... Но треба якъ найскорше окончити тое дѣло.

— Еще досыть времени.

— Но Московиты стоятъ близко.

— Великое дѣло; мы за нашими крѣпкими редутами безпечны. Впрочемъ, що назначено, то будетъ. Если уже конечно желаешь, то я твою Болгарку и завтра ти выдамъ!

А завтрашняго дня ряно насталъ кровавый бой. Россіяне по вступномъ артилерійскомъ огни, съ громовымъ крикомъ „ура" кинулись якъ львы на найбольшую ловчинскую редуту. Турки привитали ихъ адскимъ огнемъ. При повтореномъ атаку Россіяне съ двохъ сторонъ ворвалися съ редуту и достались въ самую Ловчу.

Въ то время, якъ кипѣлъ бой, въ городѣ со страхомъ ожидали конца его. Гассанъ съ своимъ товаришемъ, корыстаючи изъ общого замѣшательства, удались въ темную и брудную вязницю, где заключена была Катерина. Тутъ они застали дѣвицю крайне ослаблену. Гассанъ взялъ ю на руки и быстро поспѣшилъ къ приготовленному уже коню въ намѣренью чѣмъ скорше съ нею опустити Ловчу. Но заледво вложилъ ногу въ стремя, якъ на улицахъ города уже розлягся страшный шумъ кровавой битвы. Утѣкай! — крикнулъ Измаилъ, въ городѣ Московиты! Гассанъ съ словами про-

клятія кинулъ свою жертву, и вскочилъ на коня. — Болгарка была спасена.

Коли утихъ шумъ битвы и Ловча окончительно была занята россійскимъ войскомъ, въ числѣ раненыхъ оказался и Комаровъ.— Катерина потерявши все, що вязало бы ю до родинного мѣста, постановила теперь ѣхати въ Россію, но по короткомъ намыслѣ удалась къ сестрамъ милосердія, щобы разомъ съ ними своими трудами причинитись къ улегченью терпѣній раненныхъ воиновъ.

Побратимство.

Побратимство или названое братство отъ непамятныхъ временъ существовало на Руси якъ и у другихъ народовъ арійского племени. Оно состояло въ томъ, що два лица того самого пола заключали межи собою союзъ на житье и смерть, и обовязывались другъ друга охороняти и выручати изъ всякой бѣды, взаимно собѣ помагати и оказывати взаимную дружбу и любовь. Такіи связи побратимства до сихъ поръ свято сохраняются въ середней Азіи у восточныхъ Афгановъ. Въ старожитной Греціи являются побратимами или назваными братьями Тезей и Пиротой, Орестъ и Пиладъ, Ахиль и Патрокль. На противоположномъ концы Европы, у языческихъ Скандинавовъ, завязыванію побратимства товаришили религійныи обряды. И на Руси уже въ глубокой древности, якъ видно изъ старинныхъ богатырскихъ пѣсней, где сказочныи событія вяжутся съ именемъ Великого князя Владиміра, существовало названое братство богатырей, заключавшихъ межи собою такіи тѣсныи союзы взаимной дружбы и защиты. Такъ Потокъ Ивановичъ, Добрыня Никитичъ, Алеша Поповичъ были межи собою назваными братьями. Илія Муромецъ завязуетъ побратимство съ Василіемъ пьяницею. — Якъ высоко цѣнилося такое побратимство, познаемъ изъ пѣсни о Василиссѣ, где одинъ изъ богатырей Данило Денисьевичъ увидѣвши, що противъ него идетъ съ роднымъ братомъ также и побратимъ его Добрыня Никитичъ, самъ убилъ себе съ отчаянія:

„Тутъ возговоритъ Данило Денисьевичъ:
Скажите, гдѣ тото слыхано, гдѣ видано,
Братъ на брата съ боемъ идетъ!
Беретъ Данило свое остро копье,

Тупымъ коньцемъ втыкаетъ въ сыру землю,
А на острый конецъ самъ упалъ!"

Въ одной богатырской пѣсни Новгородского пѣсенного круга говоритъ Васька Буслаевъ Костѣ Новоторженину:

Гой еси ты, Костя Новоторженинъ!
А и будь ты мнѣ названый братъ,
А паче мнѣ брата родимаго!

По введенію вѣры Христіанскои тотъ красный обычай принялъ религійный характеръ и освящался церковнымъ обрядомъ, якъ свѣдчитъ находящійся въ старыхъ писаныхъ Требникахъ „Чинъ братотворенія." Также запорожскіи козаки заключали межи собою побратимства, и той обычай причинился къ образованію религійныхъ церковныхъ братствъ, процвѣтавшихъ въ конци XVI и XVII вѣка. Братались даже и съ нехристіянами. Такъ на пр. Хмельницкій въ розговорѣ съ польскими послами называетъ татарского мурзу Тугайбея своимъ братомъ, и говоритъ, що той все для него сдѣлаетъ, чого бы лишь захотѣлъ, и свѣтъ не розорветъ ихъ козацкой пріязни. Черногорцы до послѣднихъ временъ заключали межи собою побратимство въ церкви, и священникъ читалъ имъ соотвѣтныи молитвы и давалъ цѣловати крестъ для утвержденія ихъ союза. Въ Сербіи и Болгаріи, соблюдается не только межи мужчинами, но также между мужчинами и женщинами названое братство, которое утверждается религійнымъ обрядомъ. Если женщина или дѣвица захоруетъ, то выбираетъ собѣ молодця и идетъ съ нимъ въ церковь; священникъ кладетъ ей на голову крестъ или священный покровецъ, и если хорая выздоровѣетъ, то называетъ того, кто провадилъ ю въ церковь, братомъ, а онъ ю сестрою, и обое уже уважаютъ себе яко духовныхъ сродниковъ. Въ Сербіи есть еще обычай называемый дружичало, который состоитъ въ томъ, що въ великодный Понедѣльникъ мужчины съ мужчинами и женщины съ женщинами, а иногда и оба полы межи собою, сплѣтаютъ вѣнки изъ вербовыхъ галузокъ и сквозь нихъ цѣлуются, а потомъ мѣняются ними, кладучи вѣнокъ на голову того, съ кимъ поцѣловались, при чемъ даютъ еще собѣ взаимно писанки. Такій же обычай существуетъ и у Волоховъ. На Руси въ нѣкоторыхъ мѣстцяхъ дѣлается що-то подобное на Петровъ день, однако только межи женщинами: собираются на лугу, водятъ хороводы, цѣлуются и мѣняются крестами; тое называется куматися. Кума съ кумою заключаютъ вѣчную дружбу.

*

Независимо отъ того обычая есть еще гдекуда, хотя уже рѣдкій обычай, мѣнятися нагрудными крестами на знакъ взаимного братства межи двома особами.

Человѣкъ яко невольникъ ростѣній.

Человѣкъ склонный есть уважати себе паномъ всего того, що его окружаетъ, а забываетъ часто, що онъ не рѣдко самъ есть невольникомъ своего слуги. Такъ на примѣръ ростѣнія уважаетъ онъ лишь о столько, о сколько они для него полезны. Одни ростѣнія доставляютъ ему здоровую и поживную пищу, другіи отсвѣжаютъ его утомленыи силы; съ однихъ онъ дѣлаетъ собѣ выгодную и теплую одежу, съ другихъ строитъ собѣ жилище и корабли носящіи его по поверхности воды въ заморскіи стороны. Изъ всякого рода ростѣній тягнетъ онъ корысть безпосредственну или посредственну, начавши отъ высокой сосны въ далекой Норвегіи, до смиренной травки подъ его ногами; отъ гордой возносящой ся въ тропическихъ краяхъ пальмы, до низенького мху на каменныхъ и снѣгомъ покрытыхъ скалахъ Исландіи.

Однако есть ростѣнія, которыи будьто вслѣдствіе привычки, будь силою, якую имѣютъ на склонности человѣка, осягнули майже необмеженное владѣніе надъ человѣкомъ. Одни измѣнившися въ горѣлку, дѣлаютъ его своимъ невольникомъ а наконецъ своею жертвою. Макъ перемѣняется въ опіумъ и стается поводомъ страшной войны межи Англіею и Китаемъ; чай, здѣлавшись необходимымъ для милліоновъ жителей, даетъ поводъ къ частымъ безпокоямъ въ восточныхъ колоніяхъ. Хлопчатая бумага (баволна) также уже не однократно добивалася всемірного владѣнія. А якую важную ролю отгрываетъ въ человѣческомъ обществѣ кава! Тысящи тысящъ роботниковъ, агентовъ и купцевъ удержуетъ она въ руху и занимаетъ ихъ мысли, щобы могущое владычество свое роспространити по всей земли. Изъ своей отчины въ далекой краинѣ, изъ гористыхъ дикихъ пустынь Абиссинскихъ и плодовитыхъ острововъ западныхъ Индій, изъ горячихъ долинъ Бразиліи и просторонныхъ ровнинъ, которыи перетинаетъ Ориноко; изъ Явы и Цейлона, якъ и изъ счастливой Арабіи приходитъ благовонное зерно кавы для оживленія, скрѣпленія и подвигненія разоренного состоянія многихъ народовъ. Не меньше сильнымъ являе ся владѣніе цукру и тютюну надъ

нашою гордою расою. Сокъ индійской тростины или солодкой рѣпы составляетъ часть нашой ежедневной пищи; непріятно вонючій листъ американского ростѣнія, употребляемый колись лишь американскими дикунами, стался необходимымъ для всѣхъ народовъ. Гордый сынъ найвысшой цивилизаціи уже не чувствуется счастливымъ безъ кавы африканскихъ розбойниковъ, безъ тютюну дикихъ варваровъ, безъ чаю низко уважаемыхъ Китайцевъ, безъ цукру презрѣнныхъ Гиндусовъ или утисненыхъ Негровъ. Онъ безъ кавы не можетъ поснѣдати ни окончити своего обѣда; онъ ежедневно проводитъ нѣсколько часовъ въ кавярни и оживляетъ ночію утомленныи чувствія чаркою кавы или ароматичного чаю. Въ дымѣ сигара или любимой трубки шукаетъ онъ товариша для прогнанія убиващой скуки, такъ само якъ бѣдакъ для притлумленія съѣдающой его журбы.

Вскорѣ по открытіи Америки, первобытной отчины тютюну, испанскій монахъ Романъ Пене привезъ тое ростѣніе 1496 г. въ Европу. Въ первыхъ лѣтахъ Испанцы употребляли его лишь яко лѣчебное средство. Въ 1559 году привезено его насѣнье тъ Португалію, зъ отки оно уже въ слѣдующомъ 1560 г. досталось въ Францію. Учителями Англичанъ въ употребленію тютюну были дикіи жители Виргиніи въ сѣверной Америцѣ. Въ Голландіи началась управа его 1615 г.; въ Нѣмеччинѣ онъ появился 1659 г. найперше въ Тюрингіи, занесенъ тамъ испанскимъ войскомъ; зъ Тюрингіи скоро достался онъ въ другіи провинціи Нѣмеччины, а 1664 г. въ Швайцарію.

Быстрое роспространеніе того наркотичного ростѣнія звернуло на себе увагу властей, такъ мірскихъ якъ и церковной. Папа Урбанъ VIII. запретилъ употребленіе его подъ строгими наказаніями грошевыми и тѣлесными. Въ Россіи, где во первый разъ появился тютюнъ 1634 г. было загрожено тѣмъ, которыи бы употребляли табаку, отрѣзаньемъ носа, а правительство польское грозило курцямъ отрѣзаньемъ ухъ. Однако жадна власть не была въ состоянію побѣдоносно окончити борьбу противъ того ростѣнія. Обычай куренья тютюну и нюханья тибаки не воздержимо роспространялся всюда и во всѣхъ верствахъ жительства. Тое напровадило нѣкоторыи правительства на гадку сдѣлати съ того растѣнія економическій интересъ. Австрія и Франція были первыми державами, которыи ввели у себе монополь тютюну, и пересвѣдчились скоро, що тое средство спекуляціи доставляе державѣ надсподѣвано великій доходъ, который съ каждымъ годомъ убольшается, понеже консумція тютюну умножается. Такъ на пр. въ Прусахъ теперь выходитъ пересѣчно

на одного человѣка 3 фунты и 20 лутовъ тютюну, въ соединенныхъ статахъ сѣверной Америки $3^1/_2$ фунта, въ Франціи 1 фунтъ и 10 лутовъ, въ Даніи 4 фунты и 26 лутовъ а въ Бельгіи и Голландіи даже 5 фунтовъ и 10 лутовъ. Сколько то гроша ежедневно вкладается въ носъ или пускается въ воздухъ съ дымомъ, когда тютюну ежегодно съупотребляется 600 милліоновъ фунтовъ!

Мало-що не каждое вещество, имѣющое возбуджающіи или опьяняющіи свойства, имѣетъ удивительную силу надъ человѣкомъ. Переходячи розличныи народы земного шара, мы находимъ у каждого по крайной мѣрѣ одно средство возбуджающое или опьяняющое. Сирійцы и Перзы задуряютъ свои головы конопельнымъ опіемъ, которого дымомъ уже старинныи Скиты любили запоморочатись; опіумъ вообще заступаетъ мѣстце запрещенного вина у жителей южной Азіи. Также въ Китаи опіумъ есть въ общомъ употребленію такъ само якъ крѣпкій возбуджающій чай. Жители Кавказа дѣлаютъ собѣ розличныи роды горѣлки съ примѣсью соковъ розличныхъ овощей. Кочующіи народы въ середней Азіи, Татары, Караногайцы и Кумики не могутъ обойтися безъ кумыса, выдѣлываемого изъ кобыльяго молока, такъ само якъ Арабы и Абиссинцы не могутъ жити безъ своей крѣпкой кавы; жители восточной Сибиріи и Камчатки любуются въ мухоморѣ; Мексиканцы дѣлаютъ собѣ опьяняющій напитокъ изъ соку столѣтного алоя. Индіяне южной Америки любятъ упиватися своимъ массатомъ; жители краевъ Лаплатскихъ возбуждаютъ свои нервы сокомъ розличныхъ ростѣній; надъ рѣкою Амазонкою есть въ общомъ употребленію сильно упивающій напитокъ гвавана, дѣлаемый изъ листья paullina sorbilis. Москитійцы не чувствовалися бы счастливыми безъ сильно возбуждающой м и ш л и, которую собѣ производятъ изъ ананасу; Перуанцы жуваютъ коковое листье; Готтентоты запротестовали бы костурами, если бы кто отважился запретити имъ куренье вредливого листья дахо, а африканскіи Негры не могутъ розлучитися отъ упивающого винного напитка, который дѣлаютъ изъ овощей одного рода пальмы. Также и жители Австраліи имѣютъ свои розличныи средства и напитки, которыми задуряютъ свой розумъ; однако що-до числа родовъ тѣхже жадна часть свѣта не можетъ на ровнѣ стати съ просвѣщенною Европою: кромѣ вина, меду и розличного рода пива имѣемъ мы долгіи списы рознородныхъ горѣлокъ, эсенцій, ликеровъ, розолисовъ и др. опьяняющихъ напитковъ.

ИНСТИТУТЪ СТАВРОПИГІЙСКІЙ

во Львовѣ.

Ставропигійскій Институтъ при церкви Успенія Пр. Богородицы образовался изъ братства существовавшого при тойже церкви уже въ 15 вѣцѣ, которое позднѣйше получивши во второй половинѣ 16. вѣка (1587. г.) отъ Царьгородского патріарха Іереміи затвержденіе своихъ статутовъ съ розличными важными преимуществами, и надѣлено (1593. г.) титуломъ и привилегіами патріаршей Ставропигіи, отъиграло важную роль въ исторіи якъ города Львова такъ и Галицкои Руси,

Задачею сего Института есть: сохраняти св. кат. вѣру по восточному обряду, поддерживати русскую народность и религійно-норовственному образованію своихъ одновѣрцей по всей возможности пособствовати, преимущественно издаваніемъ богослужебныхъ и учебныхъ книгъ и содерживаніемъ обрядово-пѣвческой бурсы для убогой русской молодежи.

Выдѣлъ, управляющій дѣлами Института,

на годъ 1878/9.

Сеніоръ: Василій Ковальскій, совѣтникъ ц. к. высшого краевого суда, рицарь папского ордена св. Григорія В., посолъ въ Думу державную и въ краевый Соймъ и проч.

Мѣсто-сеніоры: а) Романъ Децикевичь, совѣтникъ ц. к. Намѣстничества.

б) Сильвестеръ Гавришкевичъ, инжинеръ ц. к. Намѣстничества.

Управители церкви: а) Димитрій Бѣленькій.

б) Яковъ Савчиньскій, властитель реальности во Львовѣ.

Настоятели бурсы: а) Н. Н. Сивулякъ, ц. к. професоръ гимназіальный.

б) Д-ръ фил. Емиліанъ Савицкій, ц. к. професоръ гимназіальный.

в) Д-ръ мед. Евгеній Мироновичъ.

Управители касы и магазиновъ: а) Димитрій Бѣленькій.
б) Михаилъ Поляньскій, ц. к. професоръ гимназіальный.

Управители домовъ: а) Сильвестръ Гавришкевичъ.
б) Яковъ Савчиньскій.

Управители книжной лавки: а) Д-ръ фил. Емиліанъ Савицкій.
б) Михаилъ М. Клемертовичъ, редакторъ „Ластовки.“

Управители архива и библіотеки: а) Михаилъ Поляньскій.
б) Евгеній Згарскій, ц. к. професоръ гимназіальный.

Управители печатни и литографіи: а) Николай Н. Гарасимовичъ, ц. к. адъюнктъ судовый.
б) Модестъ Хоминьскій, ц. к. совѣтникъ въ отставцѣ.

Референты по дѣламъ фундаціи и другимъ важнѣйшимъ справамъ:
а) Юліанъ М. Геровскій, адъюнктъ ц. к. финансовой прокураторіи и посолъ въ Думу державную.
б) Емиліанъ Черлюнчакевичъ I. секретарь ц. к. Намѣстничества.
в) Николай Н. Гарасимовичъ.

Адвокатъ Института: Д-ръ Иванъ А. Добрянскій.

Секретарь (письмоводитель при засѣданіяхъ) на годъ 1878/79:
М. М. Клемертовичъ.

СПИСЪ

нѣкоторыхъ въ магазинѣ Ставропигійского Института находячихся книгъ розличного содержанія и печатныхъ артикуловъ.

	зр	кр
Литургическіи книги, пѣсенники, молебники и пр.		
Апостолъ великій, содержащій дѣянія и посланія святыхъ Апостолъ, 1772, въ переплетѣ	7	—
Гласопѣснецъ малый, въ немже пѣніе всенощное, самогласныи, болгарстіи, и проч. 1847, въ переплетѣ . .	1	50
— брошюра	1	40
Евангеліонъ сирѣчь благовѣстіе боговдохновенныхъевангелистъ. 1838, брошюра .	15	70
— въ переплетѣ . . .	25	—
Евхологіонъ илиТребникъ,1873, обнимаючій 70 листовъ въ великой 8⁰ (1.120 сторонъ) въ переплетѣ . . .	8	—
Ірмологіонъ содержащъ въ себѣ различная пѣнія церковная 1870, на синомъ паперѣ въ переплетѣ . . .	8	—
— тойже на бѣломъ паперѣ въ переплетѣ . . .	10	—
Канонъ воскресный и послѣдованіе во святую и великую недѣлю Пасхи. 1834. . .	—	10
Коляды на рождество Христовое	—	10
— большіи	—	12
Λειτουργικον или Служебникъ (1866) въ переплетѣ . .	26	—
— тоже въ лучшомъ перепл.	29	—
Литургія иже во святыхъ отца нашего Іоанна Златоустаго 1862, въ переплетѣ, новое изданіе	1	—
— въ листахъ . . .	—	90
— старое изданіе . . .	—	20
Молитвенникъ для дѣтей. 1865. въ переплетѣ . . .		20
Молитва во время холеры .	—	1
Молитвословъ содержащій всенощнодневное послѣдованіе, Іереемъ мірскимъ и Инокомъ же прислужащее. 1825 (въ 16 долю), въ переплетѣ .	2	—
Молитвословецъ для малыхъ дѣтей	—	10
Молитвословъ содержащій часы правильныя и прочая на всякъ день душеспасительная моленія и проч. 1839. (въ 8-нѣ) въ переплетѣ .	3	15
Молитвословъ имѣяй въ себѣ чинъ церковныхъ часовъ и иныхъ спасительныхъ моленій съ Мѣсяцословомъ и Пасхаліею, 1876, брошюрованый	3	50
— въ переплетѣ	7	—
Молитвословъ для юношества	—	50
Молитвословъ мірскій, 1867	—	35
Молитвословъ для мірянъ съ приложеніемъ поясненій, 1872, въ брошюрѣ . .	1	40
— въ переплетѣ въ англійское полотно съ золочеными берегами и хребтомъ, въ футералѣ	2	20
— на звычайномъ бѣломъ паперѣ въ переплетѣ . .	1	10
— съ шкорянымъ хребтомъ и нарожниками . . .	1	35
Молитвы по св. Причащеніи, 1875.	—	10
— въ двохъ краскахъ . .	—	15
Октоихъ сирѣчь Осмогласникъ еллински же Параклитики, 1765, въ переплетѣ	8	40
Орологіонъ или Часословъ.1837. въ переплетѣ . . .	8	40
Осмогласникъ изъ великаго Ірмологіона изъятый, 1878. въ переплетѣ . . .	2	10
Пасхалія и складъ Апостоловъ и Евангелій литургійныхъ и проч. 1866.	—	20
Проскомидія Литургіямъ .	—	10
Псалтирь блаженнаго пророка и царя Давида, съ пѣснми, припѣвы и стихи избран-		

	зр	кр
ными на праздники Господскіи и проч. 1871, въ 4-нѣ, брошюрованый на синомъ паперѣ	3	—
Псалтирь на синомъ паперѣ въ переплетѣ . . .	3	60
— тойже на синомъ паперѣ въ переплетѣ въ сафьянъ .	4	40
— тойже на бѣломъ паперѣ брошюрованый . . .	4	—
— тойже на бѣломъ паперѣ въ переплетѣ . . .	4	60
— тойже на бѣломъ паперѣ въ переплетѣ въ сафьянъ .	5	40
— блаженнаго пророка и царя Давида. Съ молитвами по коейждо каѳісмѣ, съ пѣсними Мойсеовыми и прочими спасительными мольбы. 1871. (въ 16 долю) брошюрован.	—	71
— въ переплетѣ . . .	—	80
Пѣсни церковныя для юношества. 1863.	—	8
Седмодневникъ содержащій въ себѣ службы всея святыя свѣтлыя недѣли и проч. 1860.	—	15
Собраніе Акаѳістовъ или недѣльныхъ, похвальныхъ пѣсней Господскихъ, Богородичныхъ и проч. 1864, въ большей 8-нѣ, въ переплетѣ .	4	—
— въ кожанномъ переплетѣ	4	60
— брошюрованый . .	3	82
Сокращенный Молитвословъ для мірянъ, брошюрованый	—	80
— въ переплетѣ . . .	—	90
— въ лучшомъ переплетѣ, въ шабатурцѣ	1	10
— съ золотымъ обрѣзомъ въ сафьянѣ и шабатурцѣ .	1	90
Сборникъ набожныхъ пѣсней	—	40
„ набож. пѣсн. меньшій	—	15
„ „ „ м. въ перепл.	—	25
Типикъ сіе есть указъ недѣлямъ, и проч. 1833, брошюр.	—	20
Тріодь постная 1753 въ переп.	10	50
Тріодь цвѣтная 1746 въ переп.	10	50
Тропари воскресныи, прокимены и проч. 1876 . .	—	10
Часословъ малый въ немже полунощница повседневная и проч. 1852 въ перепл. .	—	70
Чинъ парастаса и погребенія мірскихъ человѣкъ и проч. 1874, въ переплетѣ . .	—	40
— въ брошюрѣ . . .	—	30

	зр	кр
б) Пѣсни набожныи на русскомъ языцѣ.		
Пѣснь на Богоявленіе . .	—	2
Пѣснь къ Пресв. Богор. Почаевской	—	1
Пѣснь къ Пр. Дѣвѣ Богор. чудотворной въ городѣ Барѣ	—	1
Пѣснь молитвенная . .	—	1
Пѣснь подъ крестомъ . .	—	2
в) Образы розличного рода и величины.		
Образковъ сотня . . .	1	—
Св. Георгій	—	2
Распятіе Іисуса на Крестѣ .	—	90
Образъ св. Іоанна Крестителя	1	—
Образъ св. Василія Великаго	—	50
Образки Галюры . . .	—	1
Рождество Господне . .	—	20
Воскресеніе Христово . .	—	20
Богоявленіе Господне . .	—	20
Сошествіе св. Духа . .	—	20
Благовѣщеніе Пр. Богородицы	—	20
Успеніе Пресв. Богородицы .	—	20
г) Печатаныи вещи на русскомъ языцѣ.		
Выказъ вдовъ священническихъ, десть	—	72
Выказъ каръ грошевыхъ, д.	—	50
Выказъ позволенья на танцѣ д.	—	50
Выказъ сиротъ священническихъ, д	—	72
Завозванье, д. . . .	—	40
Инвентарь маетку, д. . .	—	50
Карта осмотру мертвыхъ, д.	—	50
Карта удаленія, д. . .	—	40
Книга доставча, д. . .	—	50
Книга доходовъ и росходовъ, д.	—	40
Книга заповѣдей, д. . .	—	60
Книга урядованій для гром., д.	—	50
Книга урядованій для приходовъ и деканатовъ, д. .	—	60
Метрика вѣнчанныхъ, д. .	—	50
Метрика рожденныхъ, д. .	—	50
Метрика усопшихъ, д. . .	—	50
Оказаніе належитости заходящой и сплаты сдѣланой къ фонду, д.	—	72
Позволеніе на будову, д. .	—	60
Позволеніе на танцѣ, д. .	—	40
Посвѣдченіе о поведеніи, д.	—	96

	зр	кр
Поименный списъ учениковъ, д.	—	60
Протоколъ отправленого посѣщенія деканального, д.	1	44
I. Табеля отправленыхъ осмотровъ деканальныхъ касательно церквей, прибору и имѣнія, одинъ экз.	—	9
II. — касательно священнодѣйствія, одинъ экз.	—	9
III — касательно актовъ приходскихъ и будынковъ, одинъ экземпл.	—	13
Протоколъ по причинѣ вознамѣренного супружества, д.	—	60
Протоколъ успѣха въ Богочестіи, д.	—	96
Рецеписы, д.	—	45
Свидѣтельство вѣнчаныхъ, д.	—	96
Свидѣтельство о заповѣди, д.	—	96
Свидѣтельство о крещеніи, д.	—	96
Свидѣтельство о смерти, д.	—	96
Свидѣтельство убожества, д.	—	96
Списъ каръ, д.	—	50
Списъ парохіанъ, д.	—	70
Списъ розпоряженій, д.	—	72
Табеля заплаченои квоты, д.	—	72
Табеля належитостей, д.	—	72
Табеля отправленого тримѣсячного испыта на соборѣ деканальномъ, д.	—	72

д) Книжки иного рода и содержанія.

	зр	кр
Австрія картина, чорна	—	10
„ „ роскрашена	—	17
Анастасія, трагедія въ 4 дѣйствіяхъ, 1866.	—	20
Арендарь	—	10
Безталанный (поэма), 1872	—	20
Бесѣдка I. (Роздѣленое сердце)	—	12
— II. (Помаранча)	—	12
Библіотека благополезного чтенія для дѣтей, 1853. Часть I.	—	35
— Часть II. Цвѣтный кошичокъ, нравоучительная повѣсть	—	35
Библійная исторія ветхого завѣта, 1863	—	80
— нового завѣта	—	60
Благожеланія и привѣтствованія, 1863.	—	25
Богоговѣйная розмышленія, русскимъ чадомъ къ чтенію опредѣленная, 1847	—	10
Богъ. Ода Гавріила Романовича Державина на рус. поль. и нѣмец языкахъ, 1846	—	6
Благословеніе Дома	—	10
Бригадіеръ von Визина	—	10
Бускъ	—	10
Временникъ Института Ставропигійского съ мѣсяцословомъ на г. 1879	—	50
Волынско-Галицкая Лѣтопись	1	25
Весна, сборникъ розличныхъ сочиненій стихомъ и прозою. 1852.	—	60
Видъ кіево-печерской Лавры	—	20
Воспоминаніе о Евстаѳіи Прокопчицѣ, 1860	—	10
Въ память торжественного дня 13. Новембрія 1860. года, безъ стиховъ	—	15
— съ привѣтствеными стихами	—	30
Выклады о малоземельномъ господарствѣ, 1877	—	40
Галичанинъ, литературный Сборникъ 1862, I.	1	20
1863, II.	1	10
III. и IV.	2	—
Галичанинъ, прилога до „Слова“ 1869 г.		80
Галицкій Русинъ передъ и по 1848. году, 1863	—	10
Где-що о книгахъ богослужебныхъ особенноже о Литургиконѣ, 1852	—	10
Гимнъ народный	—	1
Голосъ до народа	—	12
Горитъ	—	10
Гостина на Украинѣ, 1862	—	40
Граматика русского языка Головацкого, 1849	—	35
Грамота братства встремезливости, заложеного 1874. года, въ переплетѣ	—	7
— брошюрована	—	4
Дерево родства	—	10
Домашній скотъ	—	15
Д-ра Кароля Шенкля книжка для науки греческого языка въ III. и IV. к. 1870	1	30
Душеполезныя чтенія, выпускъ II. 1860	—	15
Думка на похоронъ сестрицѣ въ вѣчну еи память, 1871	—	8
Европа (карта)	—	21
Ермак, сумогляд, 1849	—	84
Этнографическая карта Галиціи	—	50
Жизнь Іосафата Кунцевича, 1868	—	10

	зр	кр
Житіе Снѣгурского 1851. .	—	21
Записки школяра путника .	-	35
Звѣрословіе съ образками, 1873	1	50
Згадка за бл. п. Григорія Яхимовича, Метрополита Галицкои Руси, 1868 . . .	—	5
Золотая книжочка для дѣтей I. 1875	—	15
Зоря Галицкая, 1853 . .	1	20
Зоря Галицкая яко Альбумъ на годъ 1860	3	—
— на лучшомъ паперѣ . .	4	-
Зубрицкій Денисъ (картина)	—	10
Иванъ Подкова	—	10
Исторія древняго галицко русского княжества, Дениса Зубрицкого. 1855.		
Томъ первый . . .	1	34
- вторый . . .	1	34
— третій . . .	2	—
Историческій Очеркъ основанія Галицко-русской Матицы во Львовѣ, 1849 . . ,	—	30
Исторія церкви Христовой, 1862: часть I. . . .		45
часть II. . .	—	45
Исторія Галицко - Володимірской Руси отъ давнѣйшихъ временъ до 1453. 1864 .	2	50
Историческая вѣсть о Митрополіи Галицкой . . .	—	15
Историческія черты угорской Руси I.	1	—
— II.	1	—
Какъ слѣдуетъ по уставу совершать Богослуженіе .	-	5
Книжечка ювилейна . .	—	15
Книга законовъ державныхъ	2	—
Конкордія въ отношеніяхъ обохъ обрядовъ въ Галиціи греч. кат. Русиновъ и латинского Поляковъ. 1865.	—	25
Конюшій. Повѣсть въ двохъ пѣсняхъ, 1853 . . .	—	12
Корова, молоко и паша .	—	10
Короткій начеркъ психологіи	1	—
Корочунъ-Кракъ . . .	—	10
Критика на Граматику русского языка Осадцы. Написалъ М. Розношинскій. 1864 .	—	20
Крѣпкая воля и неутомимый трудъ	—	10
Крѣслаты тополѣ. 1875. .	—	20
Ластовка 1875 и 1876 по .	—	60
Литературный Сборникъ за годы 1869, 1870 и 1871 по .	1	80
Литературный Сборникъ за г. 1872 — 3. (Сводная Галицко-русская лѣтопись съ 1600 по 1700 годъ.) 1874. . .	2	50
Литургія въ 3хъ языкахъ брош.	—	50
— св. Іоанна подъ ноты .	1	—
Лѣрвакъ зъ надъ Сяна. 1851	1	5
Львовское Ставропигійское братство и князь Острожскій. 1866	—	20
Львовская русская епархія передъ стома лѣты, 1860 .	—	15
Литургика или изъясненіе Богослуженія церкви греческо-католической, М. О. Попеля 1862, Выпускъ I. . .	—	65
Выпускъ II. . . .	1	—
„ III. . . .	—	65
„ IV. и V. . .	1	25
„ VI. . . .	—	65
„ VII. и VIII .	1	60
Мадьяры и національная борьба въ Венгріи съ картиною .	—	50
Максимъ Богачъ . . .	—	10
Маруся Богуславка, 1862 .	—	30
Мих. Качковскій и соврем. Галицко-русская литература I.	—	60
Методична граматика языка мало-русского. 1865 . .	—	60
Мечъ духовный або пять проповѣдей противъ піянства. 1875.	—	6
Молитва. Стебельскій. 1873 .	—	15
Монахъ. Новеля. 1870. . .	—	30
Монастыръ въ Гошевѣ .	—	10
Мудрыи изреченія, повѣсти и байки, изданыи I. Гуркевичемъ. 1850	—	½ 17
Мышаида. 1863. . . .	—	30
Народовѣщаніе или Слово къ народу каѳолическому чрезъ монаховъ чина св. Василія В. званію катихическому прилежащихъ въ повѣтѣ Кременецкомъ 1756. года проповѣданое	2	50
Народная исторія Руси Б. А. Дѣдицкого Ч. I. . .	1	50
— „ II. . .	—	50
— „ III. . .	—	60
Народныи обряды у Славянъ	—	10
Народныи русскіи пѣсни для молодежи. 1874 . . .	—	35
Наука пѣнія	—	60
Науковый Сборникъ за годы 1865, 1866, 1867 и 1868 по.	2	--

	зр	кр
Наука о пчеловодствѣ, 1855	—	10
Наука, письмо для народа, рочникъ II, III, IV и V по .	2	—
Наука VI.	3	—
„ VII.	4	—
Науки духовныи на случайныи торжества святои православнои кат. церкви. 1874. .	1	50
Науки церковныи на меньшіи праздники. 1872. . .	1	—
Національныи костюмы въ Россіи	—	5
Начало розумного земледѣлія	—	15
Начальное основаніе звѣрословія для употребленія гимназіальныхъ и высшихъ городскихъ школъ. 1852. .	—	51
Начеркъ географіи и исторіи:		
— Часть I. . . .	—	80
— „ II. . .	—	70
— „ III. . .	—	50
Наша хата съ илюстраціями	—	36
Небелицѣ-баналюки 1873. .	—	25
Недѣля, письмо народне для науки и забавы, господарства и промыслу. 1865 и 6 по .	4	
Несвятоюрщина, 1863 . .	—	25
Нѣкоторыя геогр. истор. Извѣстія о Буковинѣ. . .	1	50
Нѣсколько словъ о греческо-славянской граматицѣ изданой во Львовѣ 1591 г. 1872	—	10
Образъ св. Іоанна Крестителя	1	—
Образъ Іоанна Снѣгурского .	—	70
Общерусскій Дневникъ церковныхъ, народныхъ, семейныхъ праздниковъ и хозяйственныхъ занятій, примѣтъ и гаданій. 1865	—	40
Объ историческомъ движеніи русскаго народонаселенія.	—	5
Одѣжи передъ судомъ . .	—	6
О костюмахъ или народномъ убранствѣ Русиновъ или Русскихъ въ Галичинѣ и пр.	—	30
О неудобности латинскои азбуки въ письменности руской.	—	35
О правахъ и повинностяхъ .	—	10
Отвѣтъ „Бояну Стебельскому“ на письмо до Кулиша, 1867	—	25
Отче нашъ!	1	10
Памятка 3. мая 1848 . .	—	25
Пастырское Богословіе .	1	—
Письмо бывшаго Минскаго Архіепископа Антонія къ одному знакомому ему римско-католическому священнику, 1865.	—	6
Переглядъ южно-русскои исторіи отъ 1337—1450 1875 .	—	34
Перекинчикъ бисурманскій	—	16
Первыи понятія о царствѣ ископаемыхъ или минералогія. 1854.	—	58
Платона Горгіясъ, 1866 .	—	50
Платона Протагоръ, 1868 .	—	30
Повѣсти П. Кулиша въ четырехъ томахъ. 1860 . .	7	—
Повѣсти Штробля . .	—	10
Поглядъ на употребленіе напоевъ. 1864. . . .	—	15
Поэзіи Безъименнои. 1872 .	—	25
Поэзіи Іоанна Гушалевича, часть первая, 1861 . .	—	30
Поэзіи О. Федьковича 1862 .	—	50
Подручный нѣмецко-русскій словаръ изданый редакціею „Слова“ 1867. . . .	1	—
Помяникъ усопшихъ душъ зъ рода	—	12
Попадянка и попадё – Графянка, повѣсть изъ 1848. г. 1862	—	80
Порадникъ для любителей скотоводства, 1864 . . .	—	50
Портретъ Б. А. Дѣдицкого .	—	50
Портретъ А. И. Добрянского	—	30
„ М. Качковского	—	40
Порядокъ школьный или уставъ Ставропигійской греко-русской школы во Львовѣ 1468 г.	—	20
Практичная наука о садовництвѣ, 1871	—	40
Примѣры краснописанія .	—	3
Приручный словаръ славяно-польскій. 1830 . . .	—	30
Проповѣди Ю. Ганкевича:		
недѣльныи I. . . .	1	25
„ II. . . .	1	25
праздничныи I. . . .	1	40
„ II. . .	1	45
случайныи	1	65
Пьяниця. Комедія въ двохъ дѣйствіяхъ изъ сербского, 1862	—	25
Пѣніе радостного Голоса, Его Величеству Государю Николаю Павловичу I., самодержавнѣйшому Императору всеи Руси при высочайшемъ въѣздѣ до города Вѣдня 1845 г., 1848	—	1/2 17

	зр	кр
— въ роскошномъ переплетѣ	—	35
Робинзонъ Крузо съ илюстраціями	—	40
Родословная картина русскихъ царей и князей, Рюрикова рода вообще и галичскихъ въ особенности къ Исторіи Дениса Зубрицкаго . .	—	32
Роксоляна, политично историчная драма въ пяти дѣйствіяхъ; 1869	—	50
Росправа о древности писменъ русско-словенскихъ, 1850 .	—	10
Рука Дамаскина, изъ тмы забвенія изъятая. 1856 . .	—	25
Русская бувальщина . .	—	12
Русская читанка для высшой гимназіи А. Торонского, 1868	1	30
Русско-нѣмецкіи розговоры и упражненія въ языцѣ. 1850	—	35
Русско-турецкая война .	—	10
Святая евангелія изъяснена Іоанномъ Гороцкимъ Ч. I, II, III, IV, V, VI, Т. I; ч. I, II, III, IV и проч. по . .	—	25
Святый вечеръ, поэма . .	—	25
Седмодневникъ . . .	—	15
Сельская господыня . .	—	12
Сельскіи пленипотенты, мелодрама въ трехъ дѣйствіяхъ. 1870	—	30
Скрижалъ церковно-русскій	—	10
Слова духовной правды. 1871.	1	—
Слова церковныи на всѣ праздники въ роцѣ. 1870 . .	2	—
Слово во время торжественного богослуженія въ праздникъ Богоявленія 1853. г. въ церкви Успенія Пр. Богородицы выголошеное 1853 .	—	7
Слово до народа Галицко-руского, голосилъ Рудольфъ Мохъ. 1848	—	10
Слово церковное Николая Михалича. 1852 . . .	—	10
Снѣдніи и ядовитіи губы въ ихъ найважнѣйшихъ видахъ. 1862	—	40
Сонное видѣніе або розговоръ духовъ о польской и русской справахъ, 1861 . . .	—	40
Старина русской земли. Книга первая. Слово о старинѣ незапамятной. 1866. . .	—	15
Сосѣдамъ. 1861 . . .	—	3
Стародавныи галицкіи городы.		
а) Часть I. Стародавный Звенигородъ. 1861 . .	—	20
б) Часть III. Теребовля, съ картиною царства Даніила. 1862	—	25
Стихотворенія Алмазова .	3	—
Стихотворенія Павла Зарицкого. 1871	—	15
Сто образковъ природы .	—	50
Стишки до обвиванья кармельковъ, листъ . . .	—	5
Съ Богомъ	—	10
Съ нами Богъ . . .	—	10
Съ одною любился съ другою женился. 1872 . . .	—	10
Съ устьевъ Дуная . .	—	40
Таблица великихъ и малыхъ писменъ	—	10
Таблица розличныхъ буквъ	—	6
Тальмудъ або наука о жидовской вѣрѣ. 1874 . . .	—	12
Тарасъ Бульба, повѣсть изъ запорожской старины, 1850	—	25
Три вступительныи преподаванія о русской словесности Я. Головацкого. 1849 .	—	17
Указатель до картины замель предъ и за Карпатами. 1869.	—	20
Указатель для обозрѣнія московско-патріаршей библіотеки. 1858	1	—
Указатель для обозрѣнія ризницы. 1863	4	—
Указатель на употребленіе нѣкоторыхъ буквъ (и, і, ы, ѣ, ъ, ь и др.) въ русской правописи, 1870 . . .	—	10
Утреня во святую и великую недѣлю Пасхи, въ русскомъ и польскомъ языкахъ. 1860.	—	25
Учебная книга католического вѣроученія, 1862. Часть I.	1	—
Часть II.	—	70
Учебникъ стенографіи по системѣ Фр. Кс. Габельсбергера, 1871, ...	—	65
Хеіротонія или поученія новопоставленому іерею. 1854	—	3
Церковныи братства на Руси	—	10
Четвертое Апрѣля 1866. года и воспоминанія 1854—1856. 1866.	—	5
Читальня в. V съ илюстрац.	—	40

	зр	кр
Abbildungen zum Lehrbuche der Naturgeschichte (in 12 Tafeln)	—	93
An die Russinen. 1848. .	—	5
Annales Ecclesiae Ruthenae gratiam et communionem cum s. Sede Romana habentis, ritumque graeco-slavicum observantis, cum singulari respectu ed dioeceses Leopoliensem, Premisliensem et Chelmensem. 1862 . . .	2	50
Das intelligente Proletariat in Oesterreich. 1865 . .	—	15
Denkschrift in Betreff der Theilung Galiziens. 1865 . .	—	25
Die Kirchen- und Staats-Satzungen bezüglich des grich. kath. Ritus der Ruthenen in Galizien, 1864	1	50
Die ruthenische Schrift- und Sprachfrage, 1861 . .	1	30
Die Stadt Lemberg im Jahre 1809 unter österreichischer, polnischer und russischer Regierung. 1862. . . .	—	50
Der Anschauungsunterricht in Bildern	7	10
Documents relativs aux Eglises de l' Orient convidérées dans leurs rapports avec le saint — siége de Rome par Adolphe D' Avril. MDCCCLXII .	1	—
Gramatyka języka małoruskiego w Galicyi Jana Wagilewicza 1845	—	60
Gramatyka języka polskiego. J. Szczepańskiego, 1857 .	—	30
Grosz wdowi	—	20
Gründzüge der slav. Literatur	—	25
Haman, tragedja. 1846 . .	—	40
Historja kościoła ruskiego ks. Fr. Gusty. 1857. Tom I. i II.	—	50
Historyczne badania o drukarniach rusko-sławiańskich w Galicyi. 1836 . . .	—	50
Historyczna Polska i jej missja dziejowa. 1866 . . .	—	10
Historische Skizzen über die Dotation der ruthen. Geistlichkeit in Galizien. 1861 .	—	10
Juridisch polit. Terminologie	—	25
Kleiner Atlas der Naturgeschichte; die schwarze Abbildungen	—	93
— die gemalten Abbildungen	1	89

	зр	кр
Metodyczna gramatyka języka małoruskiego . . .	—	60
Na ogólne żądanie jeszcze raz „Niema Rusi.“ 1866 . .	—	8
Odpowiedź na pytanie . .	—	10
Oestliche u. westliche Halbkugel der Erde (карта) .	—	21
Predigt von Anton Nazarewicz. 1859	—	5
Russisches Lesebuch. Poetischer Theil mit besonderer Rücksicht auf Betonung und Aussprache ein Beitrag zu darstellenden Unterrichtsmetode 1860	1	—
Ręczę że się pojednamy. 1861	—	30
Rozprawa o języku ruskim przez Jana Mogilnickiego, 1848 .	—	7
Rys do Historyi narodu ruskiego w Galicyi i Hierarchii cerkiewnej w tém królestwie od r. 988 do r 1340 . .	—	50
Słów kilka w obronie ruskiej narodowości. 1848. . .	—	35
Widok przemocy na słabą niewinność srogo wywartej. Записки Ѳеодосія Бродовича, часть II. 1863 . . .	1	50
Zdobycie Kazanu czyli zwycięstwo nad Tatarami w r. 1552	—	5
Z powodu listu otwartego Floriana Ziemiałkowskiego do Józefa Szujskiego. 1867. .	20	—

Школьныи книжки собственного наклада.

	зр	кр
Малый катихисмъ о христіяньско-католической вѣрѣ, ведля I. Дегарба . . .	—	11
Катихизмъ или наука христіяньско-каѳолического богочестія въ вопросахъ и отвѣтахъ	—	25
Великій катихизмъ или наука христіяньско-каѳолического богочестія, основана на законахъ и правилахъ св. церкви каѳолической восточного обряда	—	35
Апостолы и Евангелія на весь годъ Недѣлямъ, праздникамъ и памяти святыхъ, по уставу святыя восточныя каѳолическія церкве . . .	—	32

	зр	кр
Катехисмъ христіяньско-католической вѣры, Гушалевича	—	50
Исторія библійна старого и нового завѣта для шкôлъ народныхъ съ 111 образками и картою Палестины .	—	65
Исторія кат. церкви . .	—	40
Букварецъ	—	2
Рускій Букварь для шкôлъ людовыхъ	—	30
Руска Читанка для II. клясы шкôлъ народныхъ . .	—	28
Руска Читанка для III. клясы шкôлъ народныхъ . .	—	39
Руска Читанка для IV. клясы шкôлъ народныхъ . .	—	55
Друга книжка рахункова .	—	20
Единъ разъ единъ . .	—	2

	зр	кр
Книжка рахункова, подручникъ для учителей . .	1	20
Граматика руского языка для ужитку въ школахъ людов	—	28
Нѣмецкій букварь для шкôлъ народныхъ въ цѣсарствѣ Австрійскомъ	—	16
Граматика Д-ра Осадцы .	—	80
Початки нѣмецкого языка .	—	70
Правила и образцы русского краснописанія въ пользу школъ народныхъ . .	—	79
Читанка для учениковъ школъ повторительныхъ . .	—	77
Стѣнный букварь (12 таблицъ)	1	15
Поодинокій листъ . .	—	12
Листы 11 и 12 по . .	—	24
Движимая Азбука . .	2	—

Кромѣ высше наведеныхъ книгъ и проч. находятся и продаются въ книжной лавцѣ Ставропигійского Института еще книги иныхъ Обществъ и частныхъ лицъ по цѣнамъ означенымъ; также розличныи книги учебныи „для школъ гимназійскихъ и реальныхъ“ и майже вся галицко-русская новѣйшая литература.

Дабы незаможнымъ сельскимъ и мѣстскимъ громадамъ улегчити приспособленіе книгъ церковныхъ до ихъ церквей, особенно же „**Служебника,**“ „**Ирмологіона**“ и „**Требника,**“ Институтъ Ставропигійскій заявляетъ свою готовость, доставляти честнымъ громадамъ русскимъ таковыи книги на кредитъ за сплатою частями, однакожь за законнымъ обезпеченіемъ честныхъ братствъ и комитетовъ церковныхъ, якоже и мѣстцевого душпастыря. Въ той цѣли просимъ только порозумѣтися письмами франковаными въ Институтѣ Ставропигійскомъ.

Касательно покупки книгъ школьныхъ заявляется слѣдующое:

Въ случаю выписыванія кѣмъ нибудь книжокъ школьныхъ на внѣ, должны стороны кромѣ лавочной цѣны и издержки опакованія, пересылки и почтовой оплаты на себе приняти.

Касательно продажи на внѣ принялъ Ставропигійскій Институтъ нѣкія обязанности на себе лишь только при сочиненіяхъ на свое собственное иждивеніе принятыхъ.

При купованію тѣхъ учебниковъ не даетъ Ставропигійскій Институтъ покупщикамъ по правилу ничего въ долгъ, а таковыи заказы должны сейже часъ налично заплачены быти.

Однакже покупщикамъ внѣ Львова призволяется уступка (провизія) при отдаленіи 18 миль на 10%, выше того на 15%. Но то допускается лишь только при такихъ дробныхъ выписываніяхъ, которыхъ продажная цѣнность составляетъ по крайней мѣрѣ 10 зр. а. в.

Изъ той призволеной уступки должны всѣ издержки на опаковку и пересылку почтовую оплачены быти.

Заказы могутъ осуществлятися посредствомъ писемъ (только оплаченыхъ, franco) подъ адресомъ: Въ Ставропигійскій Институтъ во Львовѣ; также черезъ особныхъ повѣренныхъ.

Щобы предохранитися отъ ошибокъ, должно при письменныхъ выписываніяхъ, мѣстопребываніе требующого съ послѣдною почтою точно означене быти.

Всякій принадлежнымъ способомъ сдѣланый заказъ немедленно исполнится.

Всякій покупщикъ, въ особенности гг. учители, директоры школъ, уѣздныи надзиратели школъ, школьныи общины, могутъ требуемыи ними учебники всякого рода выписывати по почтѣ на почтовую послѣплату, — при чемъ должны по крайней мѣрѣ 25% припадающой квоты надослати — а посылкамъ прибавится всегда росчетъ надлежащей сумы.

Слѣдовательно подъ тыми условіями вольно всякому учебники выписывати посредственно отъ Ставропигійского Института; однакже при таковыхъ заказаныхъ и осуществованыхъ посылкахъ недозволяется возвращеніе книгъ; а кто бы, выписавши книги на почтовую послѣплату т. е. для наличного заплаченія цѣны книгамъ на почтѣ при отобранію посылки, хотѣлъ таковую посылку возвратити назадъ, долженъ бы былъ поносити всѣ изъ того повода возникшіи издержки.

Школьныи книги продаются только въ переплетѣ.

Имѣющіи право продавати школьныи книжки, обязаны всегда удерживати надлежащій запасъ тѣхъ книжокъ въ своемъ складѣ.

Школьныи книжки по высшимъ, якъ на заглавномъ листѣ означеннымъ цѣнамъ подъ ніякимъ поводомъ продавати не льзя.

Изъятнымъ способомъ рѣшился Ставропигійскій Институтъ управненымъ книгопродавцамъ, учителямъ, директорамъ школъ, уѣзднымъ надзирателямъ, школьнымъ общинамъ, мѣстнымъ душстаровникамъ, которыи обращаются съ требованіемъ кредита прямо въ Институтъ и коихъ надежность несомнительна, призволяти платныи сроки до шести мѣсяцей, если цѣны требуемыхъ книгъ обеспечены принадлежнымъ способомъ выданнымъ, во Львовѣ платнымъ смѣнкомъ (векслемъ) или долговою роспискою, которыи же современно съ заказаною росписью присланы быти должны.

Заказчики, пользующіися такимъ призволеніемъ на счетъ, должны за всякій заказъ въ опредѣленный срокъ, найдалѣе до полъ года послѣ условленія, точно росплатитися, въ противномъ случаѣ сами себѣ винны будутъ, если исполненіе дальшихъ ихъ заказовъ пріостановится, а и нужное судовое требованіе объ исполненіи долговыхъ платежей заведется.

Найновѣйшіи и найлучшіи

МАШИНЫ

по обниженымъ цѣнамъ

суть всегда до набытья

на складѣ машинъ и снарядей господарчихъ

І. ВИХЕРЫ

улица Городецкая число 47.

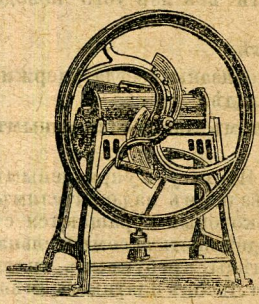

R. Hornsby'-го и **сыновъ** неперестижимыи и тревалыи **локомотивы** и паровыи **молотильни, косярки** и **жнивярки** (Paragon и Springbalance). **M. Hofherr'-а жнивярка „favoryta"** и **косярки** ц. к. искл. упр. двойный апаратъ къ чищенью сбожа, тоже найновшіи патентованыи сталыи и перевозящіи **кераты** и **молотильни**, такъ ручныи якъ и къ порушенью кератомъ, найлучшой конструкціи до сего времени никимъ неперестижимыи, тѣмъ больше, що всѣ безъ изъятія упатентованыи улучшенія тѣхже отъ 1858. года въ торговлѣ машинъ суть изобрѣтенія г. М. Гофгерра. **Грабарки** американскіи и англійскіи съ съженьемъ и безъ тогоже. **Прасы до сѣна. Бакера** оригинальныи **млынки, цилиндры** французскіи до сортованья сбожа и отдѣлыванья коколю, найновшого система. **Bentala** и **Richmonda & Chandlera** ручныи сѣчкарни и до порушенья силою съ двома и трема ножами у замахового колеса, **краяки** и **шарпаки до бураковъ** и **картофель, апараты** до **паренья сѣчки, сѣвники** рядовыи и широкометныи систему ложочкового и талерового, **бороны, культиваторы, плуги три- два- и односкибовыи** цѣлкомъ зъ кутого желѣза, которыи на выставцѣ въ 1877 г. получили первую нагороду. На многосторонныи желанія выдѣлываю новый родъ легкихъ поединчихъ плуговъ, тоже зъ кутого желѣза, **помпы до кирницъ, сикавки огневыи** и **огородовыи, помпы центрифугальныи** или **корбовыи** до пива и спиритусу (Werkelpumpen), тискачи до солоду, **шротовники, пральни** и **магли**, тоже всякіи ручныи снаряды рольничіи неменьше же всѣ поодинокіи части машинъ.

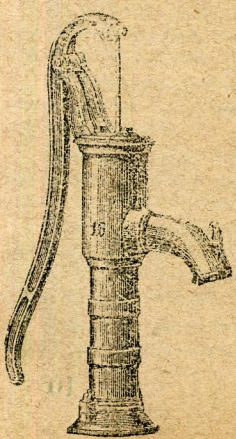

Всякіи репараціи и **уставленья машинъ** исполняетъ якъ найточнѣйше и въ найкоротшомъ времени по умѣреннымъ цѣнамъ. **Поодинокіи части машинъ, ремени, оливу** и т. п. удержую завсегда на складѣ и доставляю на каждое воззваніе якъ найдешевше.

Илюстрованыи каталоги и цѣнники розсылаю по желанію даромъ.

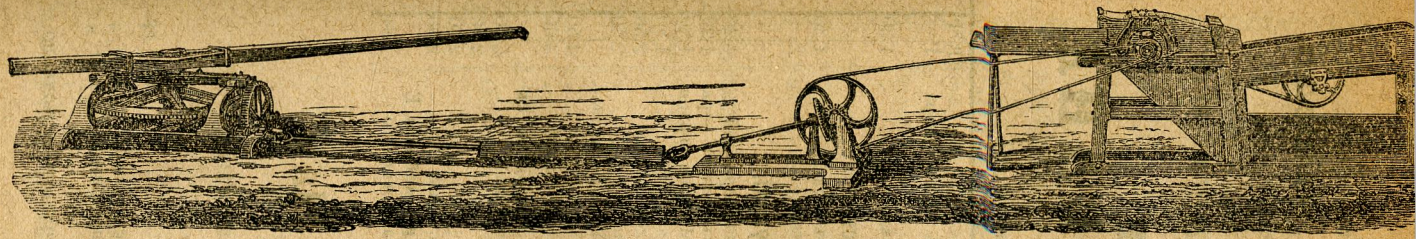

І. ВИХЕРА

Складъ машинъ рольничихъ во Львовѣ,

улица Городецкая число 47.

Хотѣнъ, дня 26. декабря 1877.

Ваше Благородіе Господинъ Вихера во Львовѣ!

Закупивши еще передъ годомъ изъ Вашого складу М. Гофгерра патентованую стифтовую ручную молотильню съ одноконнымъ китаромъ въ сполученію заразомъ съ сѣчкарнею и досвѣдчивши черезъ полный годъ при всѣхъ родахъ сбожя ей превосходну досконалость, надзвычайну силу и тревалость, бо надъ всякое ожиданіе она менѣ больше робитъ; якъ бы то повѣрити можна и вся обслуга разомъ дуже мала и легка — мило менѣ есть днесь признати Вамъ полну вдячность съ тѣмъ, що якъ мнѣ ручилисьте при закупнѣ, такъ показался истинно на дѣлѣ сей цѣлый фабрикатъ яко одинъ зъ найлучшихъ и найсовершеннѣйшій въ своемъ родѣ. За тое именно изъявляю Вамъ мою найбольшую признательность, безъ всякого бо труда и безъ помощи якого небудь монтора я цѣлый той гарнитуръ самъ собѣ сложилъ, уставилъ и такъ совершенно всю молотьбу нимъ усовершаю, що мѣсто сильной и робучой челяди днесь нѣсколько дѣвокъ или мальчиковъ-хлопаковъ довольно до цѣлой той роботы при молотильни и сѣчкарни разомъ выстарчаютъ. — Такое то значительное улекшеніе споводовало мене изъявити Вамъ полну признательность, съ якою пишуся съ многоуважаніемъ

Николай Рожанскій, прикодникъ въ Хотѣни.

Podziękowanie i polecenie.

Kupiłem 3. Października 1877. roku ze składu machin rolniczych P. J. Wychery we Lwowie młocarnię ręczną sztyftową wyrobu P. M. Hofherra, fabrykanta machin w Wiedniu. Mogę poświadczyć, iż z tej młocarni ręcznej całkiem zadowolony jestem, wymłaca bardzo dobrze, czysto i bez uszkodzenia ziarna, przy pomocy 3 ludzi do kręcenia na godzinę więcej jak dwie kopy zboża. Oparty na własnem doświadczeniu, mogę ją sumiennie każdemu gospodarzowi na małych obszarach jako wielkie dobrodziejstwo polecić. Za doskonałość wyrobu tej maszyny może posłużyć następujące zdarzenie: Podczas młócenia przypadkiem razem ze snopem wsunęła się podkówka od buta, która pogruchotaną została bez najmniejszego uszkodzenia sztyftów i bębna, za co moje najserdeczniejsze podziękowanie Wielm. Panu J. Wycherze składam.

Kudobińce, dnia 18. Grudnia 1877.

Ks. Teofil Żegałłowicz, gr. kat. paroch.

Складъ винъ

угорскихъ, французскихъ, австрійскихъ, ишпанскихъ и шампановъ французскихъ,

тоже

ликеровъ французскихъ и амстердамскихъ

якоже

коняку

КАРОЛЯ БАЛЛАБАНА

ПОДЪ ЗОЛОТЫМЪ КОГУТОМЪ

во Львовѣ, улиця Галицкая число 296, новое 23.

	зр	кр
Угорскіи:		
1 бут. Пресбургеръ	—	50
1 „ „ Рислингъ .	—	90
1 „ Зеленякъ (самородный) I.	—	65
1 „ „ „ II.	—	80
1 „ „ вытравного III.	1	—
1 „ „ Гегеля . IV.	1	20
1 „ Масляшъ вытравного . .	1	50
1/2 „ „ „ . .	1	50
1/2 „ „ „ . .	1	50
1/2 „ Токай	1	50
1 „ Кебани	—	75
1 „ Рустеръ отличный . . .	—	80
1 „ Менисера выскокъ старый	1	50
1 „ Будай червоный . . .	—	65
1 „ Офнеръ Адельсберг. черв.	—	90
Австрійскіи:		
1 „ Бургундеръ червоный .	—	90
1 „ Веславеръ Штифта . .	—	90
1 „ „ Шлюмбергера червоный	1	—
1 „ Клостернайбургъ Штифта бѣлый	—	90
1 „ Веславеръ Штифта бѣлый	—	90
1 бут. Веславеръ Шлюмбергера	1	—
1 „ „ „ Голдекъ бѣлый	1	30
Ренскіи:		
1 „ Пишпотеръ Мозель . .	1	30
1 „ Іоанисбергеръ	3	—
Французскіи:		
1 „ Ст. Эштефъ червоный .	1	20
1 „ Ст. Юліенъ Медокъ черв	1	20
1 „ Chateaux Margaux червон.	1	80
1 „ Haut Barsac бѣлый . .	1	80
1 „ „ Sauternes бѣлый . .	2	50
1 „ Muscat Lunel	2	50
1 „ Шампанъ Moet & Chandon рожевый	4	50
1 „ Eugen Cliquot бѣлый . .	3	60
1 „ Шампанъ стырыйскій бѣлый или червоный . . .	3	50
1 „ Мадера	2	50
1 „ Херы	2	50
1 „ Portwein старый . . .	2	50
1 „ Росолисъ изъ фабрики Е. Прв. графа Потоцкого .	—	84

Складъ правдивого Чая

китайского и россійского

запахъ весьма милый и пріятный

изъ собыранія 1878. года.

1/2 кило Царскои Congo . .	2.—	кр.
1/2 „ Семейнои	3.—	„
1/2 „ Melange de Moskau .	4.—	„
1/2 „ Imperial	5.—	„
1/2 кило Порошку	1.20	кр.
1 бутелка Руму старого I. .	1.40	„
1 „ „ правдивого II.	1.10	„

Всякіи порученія изъ провинціи исполняю обратною почтою.

ИВАНЪ ТРИДОЩДАНИ

ЛИТЕЙЩИКЪ

во Львовѣ, въ зданіяхъ Ставропигійского Института подъ числомъ 13. Бляхарская улиця,

поручаетъ Всечестному Священству свою

рукодѣльню и складъ выробовъ конвисарскихъ:

Сосуды на св. Елей большіи и меньшіи; **котелки** на священну воду; **кресты напрестольныи**; **кропила циновыи**; **лямпницы висящіи**; **лява-торы**; **начиня и мирницы** до св. кресту и на св. Елей; **тацы, начиня** на воду; **лѣхтари напрестольныи** розличныхъ величинъ.

Стару цину принимаетъ въ замѣнъ или купуетъ по уговору.

Особенно обращается вниманіе Всечестного Священства на сосуды циновыи на св. Елей, такъ большіи для деканатовъ, якъ и меньшіи для приходскихъ церквей.

☛ Всякіи замовленія, такъ въ мѣстци, якъ и на провинціи исполняются отвѣтно желанію.

ФУТРА

всякого рода и всѣ въ кругъ кушнѣрскихъ выробовъ входящіи вещи выробляются хорошо и переховуются на лѣто по весьма умѣренной цѣнѣ, старанно и совѣстно.

Замовленія изъ дальшихъ сторонъ исполняются въ найкоротшомъ времени,

готовыи же вещи продаются по найнизшимъ цѣнамъ

въ кушнѣрской лавцѣ

ГРИГОРІЯ ИВАХОВА

во Львовѣ,

Русская улица ч. 3., въ домѣ Ставропигійского Института.

Найголовнѣйшій складъ

СѢМЕНЪ

І. СВ. ОТАТЗВИЧА

во Львовѣ, Маріинская площадь ч. 11.

поручаетъ:

цѣлкомъ свѣжіи сѣмена **яринъ**, **цвѣтовъ**, **травъ**, **пастбищныхъ ростѣній**, **коничины** краевой и оригинальной, **люцерны** французской, сѣменъ лѣсныхъ и всякихъ экономичныхъ ростѣній.

Дерева овочевыи и къ украшенію парковъ, **рожи**, **георгиніи**, и всякіи пфлянцы яринъ и цвѣтовъ. Отъ сентября до конца декабря цыбульки цвѣтовыи т. е. **гіацинты**, **тулипаны**, **нарцизы**, **тацеты**, **іонеквили**, **крокусы**, **лиліи** и т. п. Тоже въ каждой порѣ года **букеты** и **гирланды** изъ свѣжихъ и сушеныхъ цвѣтовъ.

За хорошое свойство всѣхъ сѣменъ гварантуется

Цѣнники розсылаются по желанію франко.

Англійскій и Гродзицкій

ПОРТЛАНДЪ-ЦЕМЕНТЪ.

Тотъ **цементъ** употребляемый при будовляхъ правительственныхъ, а именно: касарней, больницъ, салинъ, всѣхъ желѣзныхъ дорогъ галицкихъ, будовлей по городамъ и каналовъ, узнаній первостепенными инженерами и будовничими яко отличнѣйшій, получаетъ еженедѣльно свѣжій и спродаетъ по цѣнамъ фабричнымъ

АВГУСТЪ ШЕЛЛЕНБЕРГЪ

во Львовѣ.

Отъ 10 лѣтъ хорошо реномованое

переплетничое заведеніе

МИХАИЛА СЕМБРАТОВИЧА

во Львовѣ,

Краковская улиця число 19

(подлѣ „Народного Дома“)

поручается для переплета книгъ церковныхъ

а именно:

Евангеліе въ аксамитъ переплетеное	отъ	15—25	зр. а. в.
„ „ кожу	„	10—15	„ „
Окутья съ клямрами принимаетъ .	„	18—32	„ „
Литургиконъ	„	4—12	„ „

Кромѣ того переплетаетъ по весьма умѣреннымъ цѣнамъ всѣ въ кругъ сего завода входящіи книги.

Содержитъ складъ

прехорошо переплетеныи книги для вписовъ

въ братство тверезости

отъ 3 до 10 зр. а. в.

молитвословы

розличного рода хорошо переплетеныи отъ 1—5 зр. а. в.

☞ *Каждое порученіе изъ провинціи исполняетъ якъ найскорше и найточнѣйше, отвѣтъ на запросы сейчасъ обратною почтою.*

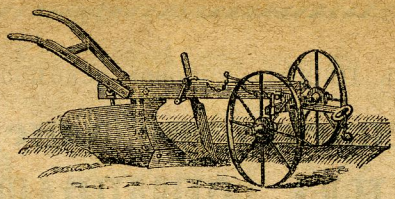

CLAYTON & SHUTTLEWORTH

фабриканты

машинъ господарскихъ,

складъ во Львовѣ

улица Городецкая ч. 22.

поручаютъ свой обильно заосмотреный

МАГАЗИНЪ

въ плуги н-ръ 2 съ передомъ (плужищами) изъ кованого желѣза, культиваторы, экстерпаторы, діагональныи кованыи бороны, двойныи перстенныи валцы, рядовыи сѣвники розличнои величины, широкометныи сѣвники, штифтовыи молотильнѣ ручныи и кератовыи, кераты и кератовыи молотильнѣ въ силѣ 1—6 коней, млынки до чищенья сбожья, машины до сортованья, жнивярки и косярки розличныхъ родовъ, шротовники, млыны, млынки до розгнетенья зеренъ, краякъ до бураковъ и проч.

Илюстрованый каталогъ въ русскомъ или польскомъ языкахъ даромъ и франко.

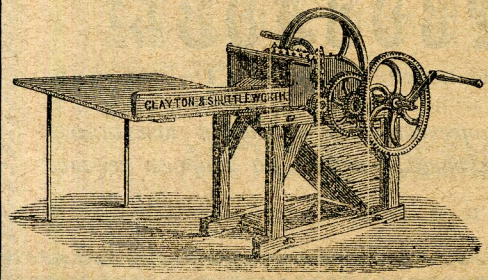

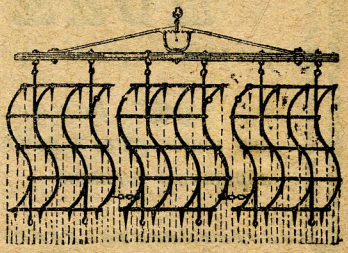

ТОРГОВЛЯ

товаровъ колоніальныхъ, корѣнныхъ, матеріаловъ, фарбъ, винъ, руму и китайского чая

О. Т. ВИНКЛЕРА

во Львовѣ, въ зданіи „Народный Домъ.“

Фарбы всякого рода для живописцевъ, лякирниковъ и т. п. въ сухомъ состояніи, тоже розтиранныи на моей машинѣ съ правдивымъ покостомъ (лакиромъ) олѣйнымъ найнѣжнѣйше и въ готовомъ состояніи до употребленія, которыми каждый, даже обыкновенный роботникъ, можетъ исполнити живописаніе, къ чему съ удовольствіемъ прилагаю инструкцію; тоже фарбы по приписамъ въ Lustre изготовляю. Машины шаблоновыи и флядровыи для живописцевъ и лякирниковъ, всякихъ сортовъ и величинъ. — **Пензли** изъ **шерсти, борсучой шерсти** и **щетины**; всякіи роды англійскихъ Copal- и спиритусовыхъ ляковъ; всѣ фарбы **для фарбярей**; всѣ **химикалія, квасы, гумы** и проч. для техническихъ издѣлій найлучшого сорта.

Маса до фротированія помостовъ (Frottir-Masse), признанное неперестижимымъ, найдешевшое, найтревальшое и найлучшое средство въ нѣсколько часовъ помосты изъ мягкого и твердого матеріала, старыи или новыи хорошимъ полыскомъ заосмотрити, и тѣмъ способомъ нездоровое мытье помостовъ ощадити; есть въ краскахъ: ясеня, орѣха, магоня, палисандры и т. п. тоже *безбарвная*, которая даетъ паркетамъ полыскъ политуры. Половина кило первой стоитъ 60, послѣдней 80 кр. а. в

Лякиръ до помостовъ безбарвный, черезъ который каждый помостъ въ одномъ часѣ получаетъ найлучшій полыскъ; до чого нужно только $^1/_2$ кило за 1 зр. а. в.

Лякиръ до политированія, а властиво **лякированія поблѣдлыхъ меблей** и иныхъ снарядовъ деревяныхъ, въ 10 минутахъ высыхающій, а мебли якъ новыи вызираютъ; $^1/_2$ кило только 1 зр. а. в.

Коріосотъ, блестящій тлущъ каучуковый, отличнѣйшій отъ всѣхъ смаровилъ кожаныхъ, дѣлаетъ кожу мягкою и гибкою и недопускающою воды а тѣмъ самымъ и больше прочною, даетъ ей при томъ хорошій полыскъ, для того онъ для смарованья конскихъ и возовыхъ запряговъ, ременей, черевиковъ и чоботъ употребляется всюда съ найбольшимъ успѣхомъ. Въ стклянныхъ сосудахъ по 25 и 40 кр.; $^1/_2$ кило 1 зр. 35 кр.

Порошокъ на насѣкомыи до совершенного истребленія *всякихъ насѣкомыхъ*, особенно по кухняхъ намноженыхъ т. з. блощицъ, блохъ, швабовъ и т. п., за которого успѣхъ ручается; флящина стоитъ 18 кр.; $^1/_2$ кило 1.50 кр.

Тинктура на блощицы съ тѣмъ самымъ успѣхомъ употребляется при снарядахъ, где порошокъ не есть въ состояніи уничтожити яечка и молодыхъ.

Quilay кора до чищенья а властиво пранья шолковыхъ и иныхъ матерій при чемъ матеріи не теряютъ прежной своей фарбы; $^1/_2$ кило 60 кр.

А

Мыльный корень и **порошокъ** до пранья волны, до мытья овецъ и волны овчей всякихъ сортовъ; 1 кило 54 кр.

Вегетабильный бальсамъ волосный, найотличнѣйшое невредящое средство, посивѣлымъ волосямъ надати прежнюю обыкновенную фарбу, голову отъ порплей и волосы отъ всякихъ нечистотъ, которыхъ помады и олейки не были въ состояніи вычистити, и выпаданью волосовъ запобѣгчи; флящина 2 зр.

Машиновый олѣй деревяный, найлучшій до смарованья деревяныхъ частей машиновыхъ, при паровыхъ машинахъ, локомотивахъ и проч. и проч.; за 100 кило 68 зр. Въ оригинальныхъ бочкахъ дешевше.

Бельгійскій машиновый тлущъ до смарованья (некраевый) возовъ и частей машиновыхъ звыклыхъ машинъ изъ желѣза и дерева, въ оригинальныхъ бочкахъ отъ 200 кило; въ скриняхъ по 25, 50, 100 фунтовъ; за 50 кило 12 зр.

Экстрактъ кавовый, новѣйшій англійскій выробъ, которого 2—3 ложечки, данныи въ шклянку или чарку отъ кавы, наполненую горячою водою, дѣлаютъ найлучшую чорную каву. Цѣна властиво не представляется низшою, якъ при обыкновенномъ приготовленію кавы, преимущество есть однако въ томъ, що въ подорожѣ по провинціи всегда регулярно найотличнѣйшого и доброго вкуса каву можно пити и для безженныхъ лицъ, которыи всегда горячую воду имѣютъ а хорошую каву получити не могутъ. — Есть на складѣ въ малыхъ фляшкахъ по 1 зр., въ великихъ по 2 зр. а. в.

Каву продаю только мною закупленую изъ первого жерела, *найлучшого, найнѣжнѣйшого и найсильнѣйшого вкуса исышаныхъ сортовъ*, при чемъ я на зеленую краску и величину зеренъ много смотрю, понеже по большой части тіи свойства, а особенно первое, даютъ найгоршій родъ продуктовъ, особенно при *Ceylon* кавѣ!

Porto Cabello н-ръ	1.	середна	1/2	кило	—	зр.	80 кр.
„ „ „	2.	найлучша сильна .	1/2	„	—	„	90 „
„ „ „	3.	„ зеленява	1/2	„	1	„	— „
„ „ „	4.	найпередн. „	1/2	„	1	„	04 „
Ява середняго сорта		. . . . .	1/2	„	—	„	75 „
„ лучшого „		. . . . .	1/2	„	—	„	80 „
„ найлучшого сорта		. . . . .	1/2	„	1	„	— „

Порошокъ травленья, признанное средство къ приведенію желудка въ прежній станъ, отъ згаги и болестей черева; 1/2 кило 1 зр. 10 кр. а. в.

Квасъ карболевый къ десинфекціи 50% 50 кр., 100% 88 кр.; кило въ большихъ количествахъ дешевше.

Зеленый витріоль лучшій къ той цѣли и противъ збожевыхъ насѣкомыхъ по 12 кр.; 1 кило въ оригинальныхъ бочкахъ дешевше.

Синій витріоль противъ насѣкомыхъ збожевыхъ кило 42 кр. а. в.

Олѣй льняный, олѣйный покостъ, олива деревяна, транъ рыбій суть *въ натуральногистомъ* товарѣ а не мѣшаныи съ смольнымъ или мазянымъ олѣемъ, съ которыми въ настоящее время ихъ мѣшаютъ, щобы сдѣлати дешевыми, а собственно плохими.

Всѣ повысшіи и иныи товары суть найчистшого и найлучшого сорта и поручаются

О. Т. Виннклеромъ

во Львовѣ.

Торговля церковныхъ снарядовъ:

ИКОНЪ, КНИГЪ И РИЗЪ

подъ знакомъ „Надѣи“

купца

МИХАИЛА ДЫМЕТА

во Львовѣ

поручае

Цѣнникъ на годъ 1879.

Поставленыи цѣны торговлею не суть обовязующими, если зайдетъ яка змѣна цѣнъ въ фабрикахъ.

Иконы (образы) церковныи

для Иконостасовъ, Олтарей и на стѣны церквей, малёваныи на блясѣ и полотнѣ, розличного рода, ведля греческихъ взоровъ робятся на замовленіе всякого розмѣра по цѣнахъ умѣренныхъ.

Въ запасѣ находятся Иконы малёваныи на блясѣ, слѣдующей величины:

Икона Спасителя и Пресвятой Дѣвы Богородицы розмѣра:

цалей	13 и 18,	18 и 24,	20 и 30,	24 и 36.
центиметровъ	34 и 47,	47 и 63,	53 и 79,	63 и 95.
цѣна Иконы зр.	9,	12,	18,	24.

Цѣна рамы оздобной позолоченой по 7, 8, 10, 12 зр. а. в.

Иконы для цѣлованія на всяки праздники, малёваныи на блясѣ до мѣры 10 и 13 цалей или $26^1/_2$ и $34^1/_2$ центиметровъ.

Цѣна образа съ однимъ або двома лицами . . . . 3 зр. 75 кр.
„ „ съ трема и четырма лицами . . . . . 4 „ 50 „
„ „ съ групами больше 4 лицъ . . . . . 5 „ — „
Рамка позолочена за . . . . . 1 зр., 1 „ 25 „
Листвы на рамы гладкіи позолоченыи,
ширины $2^1/_2$, $4^1/_2$, $5^3/_4$, $6^1/_2$, 8, $9^1/_4$, 10, $12^1/_2$ центиметровъ
цѣна за стопу кр. 20, 22, 30, 55, 65, 75, 90, 1 зр.

*

Торговля Михаила Дымета во Львовѣ

на годъ 1879.

Матеріи церковныи и Ризы готовыи.

Матеріи на церковныи Ризы, зъ вѣденскихъ и французскихъ фабрикъ находятся всегда въ значительномъ запасѣ по цѣнахъ розличныхъ.

Ризы церковныи ведля греческого крою суть готовыи почасти въ запасѣ, а робится больше на замовленіе, по цѣнахъ, отповѣдныхъ матеріи, именно:

Фелоны съ всякими приборами, именно: Епитрахиль, Поясъ, Поручи (нарукавицы) и Воздухи, а то:

1) зъ адамашку полволняного розноцвѣтного . . . . . 28 зр.
2) зъ адамашку шолкового цвѣтного . . . по 42, 45, 48 и 65 „
3) зъ чорного полаксамиту (жалобный) . по 28, 30, 36, 45 и 54 „
4) зъ чорной парчевой (сребротканины) матеріи по 52, 56, и 68 „
5) зъ свѣтлой парчевой матеріи по зр. 42, 46, 48, 50, 52, 54, 56, 58, 60, 64, 66, 68, 70, 72, 75, 76, 78, 80, 83, 85, 90, 92, 94, 96, 98, 100, 103, 108, 110, 115, 118, 120, 125, 130, 140, 150 зр. а. в. и высше.

Ковры или Дываны англійскіи бархатныи.

Величина		Цѣна		Величина		Цѣна	
шир.	долг.			шир.	долг.		
цали фабричныи		зр.	кр.	цали фабричныи		зр.	кр.
115	151	105	—	30	69	11	50
81	117	45	—	30	69	8	—
68	93	30	—	27	58	7	50
54	78	20	—	27	58	6	—
35	79	21	—	24	52	6	75

Дываны войлочныи (суконныи) битыи красками въ цвѣты и арабески.

Величина		Цѣна		Величина		Цѣна	
шир.	долг.			шир.	долг.		
цали фабричныи		зр.	кр.	цали фабричныи		зр.	кр.
24	45	1	90	72	108	12	—
25	56	2	30	90	108	15	—
38	68	5	—	108	108	18	—
48	80	7	—	108	126	20	—
56	84	8	—	108	144	24	—

Торговля Михаила Дымета во Львовѣ

на годъ 1879.

Стихары (Подризники или Альбы)

зъ бѣлого полотна, обшитіи доломъ и около рукавовъ коронкою, по $10^1/_2$, 11, 12, 14, 15, 16 и 18 зр.; съ многоцвѣтного перкаля по $8^1/_2$ и $9^1/_2$ зр.; зъ волняной матеріи, барвы рожево-жолтавой, синявомѣнявой отъ 13 до 18 зр.; а зъ таковой полуедвабной матеріи по 18, 20, 24 зр.; зъ едвабной гладкой матеріи около 45 зр. а. в.

Балдахины

на четырехъ жердяхъ аксамитныи отъ 112 до 200 зр.
зъ едвабного адамашку отъ 95 до 200 зр.
зъ волняного адамашку отъ 60 до 100 зр.
Балдахинъ округлый на одной жерди 80 зр.

Плащаницы

малёваныи на полотнѣ або едвабной матеріи, обшитыи галонами або френзлями, а по рогахъ съ кутасами:

цент.	119 (45″)	на полотнѣ	по 18 и 20 зр.	на едвабной	метеріи	57 зр.
„	132 (50″)	„ „	„ 21 и 24 „	„	„ „	60 „
„	158 (60″)	„ „	„ 27 и 32 „	„	„ „	75 „
„	140 (53″)	на едвабной матеріи съ золотомъ або серебромъ гафтованымъ тропаремъ по 100, 110, 120, 132 зр. и высше — ведля богатшого гафту.				

Плащаницы, изображающіи погребеніе или положеніе Тѣла Господа Іисуса Христа во гробѣ Іосифомъ, Матерью Господнею, Маріею Магдалиною, Саломеею, Мартою, Іоанномъ Ев. и Никодимомъ, малёваныи на полотнѣ, середного формата 35 зр., великого формата 45 зр.

Евангелія

оправленыи въ аксамитъ съ золотымъ обрѣзомъ и окутіемъ, хорошой роботы:

а) форматъ малого листа 29 и 42 центиметры ($10^3/_4$″ и 16″).

1. съ позолочеными углами съ середными украшеніями безъ крайней рамы, въ аксамитѣ 55 зр.
2. съ позолоченымъ металевымъ окутіемъ, по рогахъ Евангелисты, въ серединѣ Воскресеніе за 60 зр., зъ малёванымъ Воскресеніемъ или Спасителемъ міра, за 65 зр. а. в.
3. съ позолоченымъ окутіемъ и металевыми украшеніями, по рогахъ Евангелисты, а въ серединѣ Воскресеніе, пластичной роботы, за 75 зр. а. в.

4. съ малёваными образками на блясѣ, на рогахъ Евангелисты, въ серединѣ Спаситель міра или Воскресеніе, съ позолоченымъ окутіемъ за 85 зр., безъ крайныхъ рамъ 75 зр. а. в.
5. съ позолоченымъ окутіемъ, по рогахъ Евангелисты, а въ серединѣ Воскресеніе или Спаситель міра, на порцелянѣ малёваныи, за 105 и 110 зр. а. в.
6. такоеже самое якъ подъ ч. 5., но до того цѣлыи доски окутыи въ хинское серебро 175 зр. а. в.
7. такоеже самое (якъ подъ ч. 5.), въ щиро серебряномъ окутію около 275 зр. а. в. ведля курсу серебра.
8. съ богатымъ позолоченымъ окутіемъ безъ крайныхъ рамъ зъ образками на блясѣ малёваными 80 зр., съ образками на порцелянѣ 100 зр. а. в.
9. оправлене въ французскомъ сафіанѣ безъ окутія однакожь украшеное вызолочеными изображеніями Воскресенія и Евангелистовъ, за 36 зр., въ простомъ червономъ сафіанѣ безъ золотого обрѣза 32 зр. а. в.

б) форматъ середного листа: 31 и 48 центим. ($11^1/_2$'' и 18'').

1. съ позолоченымъ окутіемъ и пластичнымъ изображеніемъ Евангелистовъ и Воскресенія Христова за 90 зр. а. в.
2. съ малёваными образками на блясѣ, т. е. Евангелисты по рогахъ, а въ серединѣ изображеніе Воскресенія або Спасителя міра, окутіе металеве, позолочене за 100 зр. а. в.
3. такое самое якъ ч. 2, только образы на порцелянѣ мелёваныи 120 зр. а. в.
4. съ богатымъ позолоченымъ окутіемъ съ крайными рамками, съ образками малёваными на блясѣ 90 зр., зъ образками на порцелянѣ 115 зр. а. в.

в) форматъ великого листа 35 и 53 центим. (13'' и 20'').

1. съ позолоченымъ окутіемъ и пластичнымъ изображеніемъ Евангелистовъ и Воскресенія Христова 110 зр. а. в.
2. съ малёваными образками на блясѣ, т. е. Евангелисты по рогахъ а въ серединѣ Воскресеніе или Спаситель міра, окутіе металевое позолочене 120 зр. а. в.
3. съ малёваными образками на порцелянѣ, т. е. Евангелисты по рогахъ а въ серединѣ Воскресеніе или Спаситель міра, окутіе металеве позолочене 165 зр. а. в.
4. такое самое якъ ч. 3. и цѣлыи доски окутыи въ хинское серебро 225 зр. а. в.
5. такое якъ ч. 3. въ щиро серебряномъ окутію около 350 зр. а. в. ведля курсу серебра.
6. съ богатымъ позолоченымъ окутіемъ зъ образками малёваными на блясѣ 110 зр., зъ образками на порцелянѣ 130 зр. а. в.

Торговля Михаила Дымета во Львовѣ

на годъ 1879.

Ковчегъ (Гробница) или **Арха**

на престолъ, зъ дерева столярской и рѣзьбярской роботы:

а) Въ лучи съ двома ангелами по сторонахъ, лакерованый и въ части позолоченый, малый на 142 цент. (54″) долгій, за 130 зр., великій на 190 центим. (72″) долгій, за 170 зр. а. в.

б) Въ формѣ Архи ветхого завѣта съ Ангелами и Агнцемъ, лучи и всякая рѣзьба позолочена, а гладкіи мѣстця бѣло лакерованыи 126 цент. (48″) долгій, за 240 зр., цѣлкомъ позолоченый 280 зр., такій самъ ковчегъ 95 центим. (36″) долгій, 175 зр., а цѣлкомъ позолоченый 200 зр. а. в.

Ковчегъ въ видѣ церкви четыроугольной, съ вежами, цѣлкомъ позолоченый, стѣны обложеныи 4-ма образами, а то: Спаситель благословящій хлѣбъ на тайной вечери, Положеніе Тѣла Господа Іисуса во гробѣ, Воскресеніе Христово и Мvроносицы. Цѣна 130 зр., меньшій 100 зр. Пакунокъ 4 и 5 зр. а. в.

Примѣганіе. За пакунокъ одного ковчега належится еще отъ меньшого 10 зр., середного 12 зр., великого 15 зр. дочислити.

На замовленіе робится ковчеги меньшой або большой цѣнности, также ведля рысунку — якъ кто желае.

Кресты.

Кресты напрестольныи, металевыи посеребряныи на оздобной подставѣ съ пластичными изображеніями Распятія и Евангелистовъ по 10, 12, 14, 17, 21, 22, 28, 32, 38, 45, 54 зр., а съ малёваными изображеніями по 32, 36, 40, 45, 50, 55, 60 до 100 зр. а. в. ведля высокости тыхже.

Крестъ напрестольный трираменный съ малёванымъ Распятіемъ, металевый посеребрянный съ двома насвѣчниками, высокій $42^1/_2$ (18″) за 45 зр., 63 (24″) за 55 зр., а безъ насвѣчниковъ $42^1/_2$ (18″) за 35 зр., а 63 (24″) за 45 зр. а. в.

Крестъ напрестольный готицкій высокій 55 центим. (21″) 45 зр., 63 центим. (24″) 54 зр., а 80 центим. (30″) 75 зр. а. в.

Кресты на подставѣ зъ орѣхового дерева зъ малёванымъ Распятіемъ и проч. однораменный по формѣ восточной за 12 зр. 50 кр., 21 и 25 зр., а трираменный за 10 и 12 зр. Такіи кресты ручныи (безъ подставки) однораменныи 7 зр. 75 кр., трираменныи 6 зр. 50 кр. и 8 зр. а. в.

Кресты благословящіи (ручныи) зъ кипарисного дерева съ рѣзьбою по 1 зр. 75 кр., 4, 7, 8, 10, 15 зр. и высше.

Кресты на процесіи:

1) трираменный съ малёванымъ Распятіемъ на обохъ сторонахъ цѣлкомъ металевый посеребрянный, меньшій 70 зр., великій 80 зр.

Торговля Михаила Дымета во Львовѣ

на годъ 1879.

Такій деревяный лакированый а по части посеребряный и позолоченый 30 зр., лакированый гладкій 15 зр. а. в.

2) однораменный по формѣ восточной, съ малёванымъ изображеніемъ Распятія и Евангелистовъ за 24 зр., такій съ рѣзанымъ только Распятіемъ за 14 и 21 зр. Металевый посеребряный съ пластичнымъ Распятіемъ 45, 50 и 60 зр. а. в.

3) однораменный съ пластичнымъ Распятіемъ цѣлый зъ бронзу (жолтого металя) по 40, 45, 60 и 70 зр. а. в.

Кресты кутыи съ желѣза на вежи одно и трираменни и окна до церквей съ колорового сткла и прозрачными образами, робятся ведля замовленія.

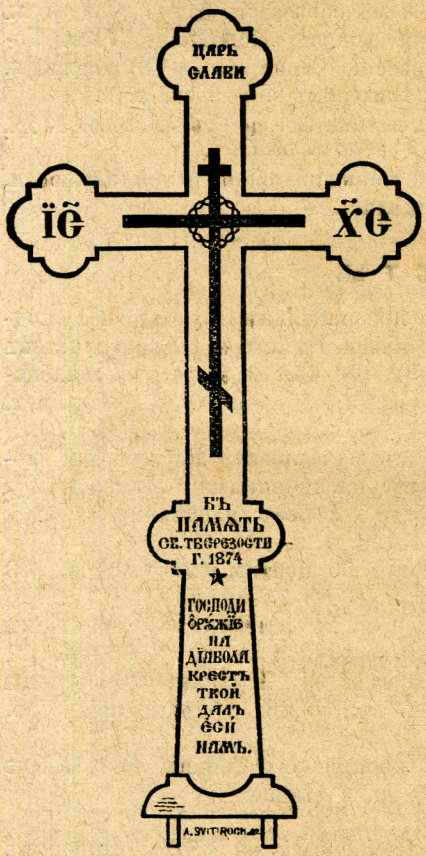

Памятники и кресты желѣзныи на гробы и полевыи, розличныхъ рысунковъ и величинъ, въ цѣнѣ: 5.50, 7, 7.50, 8.50, 9, 9.50, 10, 11.50, 12, 12.50, 13, 13.50, 14, 14.50, 15.50, 16, 17, 18, 20, 21, 22, 24, 28, 31, 32, 36, 37, 42 зр. а. в.

Памятникъ (крестъ) братства тверезости заведеного отъ папы Пія IX. года 1874. Сей памятникъ есть съ лицемъ и написями по обохъ сторонахъ, высокій 180 цент. (68″) и богато вызолоченый. Напись по одной сторонѣ, якъ ту рысунокъ оказуетъ; съ другой: „крестъ побѣдилъ поганство, крестъ побѣдитъ піянство;“ въ низу; „водружено въ громадѣ . . . . . року . . . .“ цѣна 28 зр. а. в.

☞ Торговля заявляетъ симъ, що старатися будетъ, неоглядаючися на велики кошта, о оригинальныи рысунки и модели для Крестовъ и Памятниковъ, абы галицкая Русь своимъ народнымъ типомъ отличатися могла. Однакожь есть то зависиме отъ участія и подпомоги руск. Публики, бо одного человѣка не стати на всякіи жертвы.

Торговля Михаила Дымета во Львовѣ

на годъ 1879.

Олтарики или Иконы процесіональныи.

Рама зъ дерева розличныхъ моделей, съ рѣзьбою, цѣлкомъ позолоченая, съ образомъ обостороннымъ на блясѣ малёванымъ; Олтарикъ по рысунку означеномъ буквою:

а) рама луковой формы, рѣзьба арабесковая и съ Ангелами въ цѣнѣ 110 зр. а. в.

б) такій самъ меньшій 80 зр. а. в.

в) въ готицкомъ стилю съ Ангелами по бокахъ 130 и 140 зр. а. в.

г) рама овальная, малый 55 зр., середній 75 зр. а. в.

д) въ готицкомъ стилю съ Ангелами по бокахъ, меньшій 85 зр. а. в.

е) рама овальная малый а богатшій въ рѣзьбу якъ подъ буквою *г)*, 65 зр. а. в.

ж) рама овальная съ богатою рѣзьбою за 120 зр. а. в.

з) съ рамою луковой формы и рѣзьбою богатою за 110 зр. а. в.

Пакунокъ 3, 4 и 5 зр. ведля великости Олтарика.

Ампулки (чашечки) на вино и воду съ тацкою, циновыи по 3.75 и 4.25 кр. Зъ хинского серебра 13 зр. Одна пара ампулочокъ стклянныхъ, бѣлыи по 60 и 80 кр., брушеныи по 1.15 и 1.75 кр. а. в.

Тацка подъ ампулки, циновая 1.60 и 1.75 кр., мосяжна 1.75 кр., пакфонова 2.50 и 2.75 кр., съ бляхи лякированои по 65 и 75 кр., а зъ хинского серебра 6 зр а. в.

Артосъ. Покровъ на день святои Пасхи, малёване изображеніе Воскресенія Господа съ тропаремъ: „Воскресъ Іисусъ отъ гроба, якоже прорече, даде намъ животъ вѣчный и велію милость.“ Покрышка бляшана до мѣры поперечной 26½ центим. (10″) по 6.50 кр., а на 21 центим. (8″) по 4.25 кр. а. в.

Водоносъ (котелокъ) на священу воду, циновый по 5, 6.50, 7.50 и 8.25 кр., бронзовый по 12 и 15 зр., зъ хинского серебра отъ 16 до 30 зр., бляшаный по 1.50, 2, и 2.50 кр. — Котелки цыновыи на священу воду до стѣны по 6.75 и 8.50 кр. — Ляваторы съ бляхи лякированыи по 4.50, 5 и 5.50 кр. а. в.

Вѣнцы (брачныи) — якіи полагаются на главахъ брачущихся. Зъ бронзу позолочеными по 14, 16, 17, 20 зр., съ каменями 20, 24 и 32 зр. а. в. за пару.

Дарохранительница (пушка съ короною) на св. Тайну, зъ бронзу позолочена по 18, 21, 30, 38, 58, 70 до 140 зр. а. в.

Дароносница на причастіе для хорыхъ, зъ бронзу позолочена, въ видѣ Дискоса 8 зр. Бурса для ней 5 зр., въ видѣ храма съ всякими приборами за 16 зр. а. в.

Звѣздница до Дискоса, бронзова позолочена, мала 2 и 2.50 кр., середна 3.50 кр., больша 5 зр. — серебряна позолочена отъ 6 зр. до 10 зр. 50 кр. а. в.

Знаменникъ или печать на просфоры за 70 кр. а. в.

БЛАГОДАРСТВЕННАЯ ПАМЯТЬ
ОТЪ РОДА И ВЪ РОДЪ:
ЗА ПОЖАЛОВАНІЕ
ЕГО И.К.АПОСТОЛЬСКАГО ВЕЛИЧЕСТВА
ЦѢСАРЯ АВСТРІИ
ФЕРДИНАНДА I.БЛАГОГО
ЗНЕСЕНІЯ ПАНЩИНЫ
И СКАЗЪ ПОДДАНСТВА
ВЪ КОРОЛЕСТВѢ ГАЛИЦІИ И ВОЛОДИМИРІИ
СЪ ДНЕМЪ 1/13 МАЯ 1848 ГОДА
ЦѢСАРСКИМИ ПАТЕНТАМИ:
ОТЪ ДВА ПАНОВАНІЕ. ОТЪ ДВА ПАНОВАНІЕ ОТЪ ДВА ПАНОВАНІЕ
ЗА СВЯТОЮ КРАЯ И ДЕРЖАВЫ.

Торговля Михаила Дымета во Львовѣ

на годъ 1879.

ПАМЯТНИКИ

и

ПРОПАМЯТНЫИ ТАБЛИЦЫ

О ЗНЕСЕНІИ

ПАНЩИНЫ и СВЯЗИ ПОДДАНСТВА

въ королевсвѣ Галиціи и Володимиріи.

По проекту Галицко-русской Матицы.

Цѣнникъ.

Пропамятныи Таблицы сдѣланы изъ металла съ рельефною надписью, осажены на дубовой досцѣ или рамѣ:

Ч. 1.	величина самой таблицы 64 центиметры въ квадратъ	позолочена	21 зр.
„ 2.		лакирована	18 „
„ 3.	величина самой таблицы, 53 центиметры высока, а 40 центиметровъ широка	позолочена	16 „
„ 4.		лакирована	13 „

Памятникъ въ родѣ стѣнного олтарика съ Иконами и историчною надписью:

Ч. 5.	Рѣзьба изъ мягкого дерева, цѣлкомъ позолоченый .	140 зр.
„ 6.	Рѣзьба изъ дубового дерева, только въ части позолоч.	

Торговля Михаила Дымета во Львовѣ

на годъ 1879.

Кадильницы и Ладоницы.

	Кадильницы.	Ладоницы.
1) съ жолтого металя . .	по зр. 5, 8.50, 9.25, 10.25	зр. 3 и 4.50
2) посеребряна гладка . .	„ 10.50, 11.50, 12.50	„ 4 и 5.25
3) „ оздобна .	„ 11.75, 12.50, 14	„ 5
4) пакфонова гладка . . .	„ 12.50, 14, 15	„ 5 и 5.75
5) „ оздобна . . .	„ 14, 15, 16	
6) зъ хинского серебра гладка	по зр. 14.50, 16, 17	„ 6 и 6.75
7) „ „ „ оздобна	„ 16, 18 и 20	

Копія свята для роздѣленія частей въ просфорѣ по зр. 2 и 2.50.

Кропило металеве посеребряне по 4.50 4.75 и 5 зр., деревяне по 30, 50 до 75 кр. а. в.

Лѣхтари церковныи (подсвѣчники).

Высокость	центим.	26½	32	40	47½	55	63	74	85	95
	цали	10	12	15	18	21	24	28	32	36
цѣна за пару на золотыи въ австрійской валютѣ										
Циновыи	круглыи . . .	—	—	7¼	8½	11½	15	22	25	31
	круглыи съ ножками	—	—	8	9	12	16	24	28	32
	треугольныи . .	3¾	6	7	11	13½	16	24	32	36
Мосяжныи . . .		8	9½	14	19	24	32	39	52	66
Пакфоновыи . . .		14	18	24	32	44	54	70	90	117

Лѣхтари столовыи на Циборію або Тетраподъ.

Высокость	на центиметры	16	18½	21	24	26½
	на цали	6	7	8	9	10
Пакфоновыи въ цѣнѣ валютѣ австр. .		3½	4	4¾	5½	6

Свѣтло церковное.

Свѣчей восковыхъ и стеариновыхъ всякихъ сортовъ доставляетъ повысша торговля по цѣнахъ фабричныхъ.

Свѣчи (ощадныи) бляшаныи, съ пружиною, хорошо малёваныи и позолочены 70, 80, 90, 100, 110, 120 и 130 центиметровъ. за пару . . . 9, 10, 12, 14, 16, 18 и 20 зр. а. в.

Торговля Михаила Дымета во Львовѣ

на годъ 1879.

Лѣхтарни церковныи на крестный ходъ (процессію) по 5, 6.50, 8.25, 8.75, 9, 12 зр.; такіи для посѣщенія больныхъ съ св. Тайною (причастіемъ), по 6 и 7.50 кр. а. в.

Ложечки до причастія зъ бронзу позолоченыи по зр. 1.50, 1.75, 2.50; серебряныи отъ зр. 5.75 до 6.50 а. в.

Лямпницы висящіи передъ Иконами намѣстными, съ перемѣною на свѣчу или каганецъ отъ 16 до 30 зр. а. в.

Лямпницы висящіи посередъ церкви хинско-серебряныи отъ 25 до 100 зр.; циновыи по 5.50, 9.75, 12, 15.75, 20.25, 25 и 32 зр. а. в.

Лямпницы малыи передъ образы по 1.25, 1.50, 2, 2.50, 4 до 12 зр. а. в.

Мѵрница (при крещеніи) пушочки-близняки на Мѵро и Елей, цинова 1.15 кр., бронзова позолочена 6.75 кр., пушочка поодинока цинова 50 кр. а бронзова позолочена 3.50 кр. а. в.

Мировничокъ (Кѵстъ) для помазанія мѵромъ по 1.25 и 1.40 кр.

Патриція (Рипида) для церковного братства въ позолоченыхъ лучахъ и въ посеребряномъ вѣнцѣ оправленыи — обосторонно образы храмныи и праздничныи малёваныи на блясѣ, съ держакомъ металевымъ 75 зр., съ держакомъ деревянымъ въ поодинокихъ лучахъ 32 и 38 зр., съ двойными лучами 48 зр. Такоеже съ образками малёваными на порцелянѣ и съ металёвымъ держакомъ 95 зр. а. в.

Поликандры (многосвѣчники или Пауки), бронзовыи, обвѣшеныи крысталевыми призмами всякого рода:

На	6 свѣчей	по	16, 20, 30, 40 зр. а. в.
„	8 „	„	20, 24, 30, 40, 45, 50 до 70 зр. а. в.
„	12 „	„	50, 60, 65, 70, 75, 80, 90, 100, 115 зр. а. в.
„	15 „	„	85, 90, 95, 100, 105, 110 зр. а. в.
„	16 „	„	50, 55, 60, 70, 75, 80, 85, 90, 100, 115, 120 зр.
„	18 „	„	75, 85, 90, 105, 110, 115, 120, 125, 140, 145 зр.
„	24 „	„	130, 135, 140, 145, 160, 225, 265 зр. а. в.
„	30 „	„	200, 275, 300 зр. а. в.
„	48 „	„	400 зр. а. в.

Поликандры желѣзныи, позолоченыи, дуже великихъ розмѣровъ на 6 свѣчей 60 зр., на 8 свѣчей 65 зр., на 12 свѣчей 150 и 175 зр., на 18 свѣчей 200 зр. а. в.

Свѣчники (Канделябры).

	(Дикиріи и Трикиріи)	на свѣчей	2 и	3
1)	Зъ хинского серебра гладкіи,	за пару	28 зр.	38 зр.
2)	„ „ „ оздобныи,	„	38 „	48 „
3)	пакфоновыи на 21 центим. (8″),	„	18 „	21 „
4)	„ „ 24 „ (9″),	„	21 „	24 „
5)	„ „ 26 „ (10″),	„	24 „	28 „

Торговля Михаила Дымета во Львовѣ

на годъ 1879.

Канделябры зъ бронзу въ видѣ китицы цвѣтовъ, на 3 свѣчи за пару 32 зр., на 5 свѣчей за пару 70 и 150 зр., на 7 свѣчей за пару 50, 100 зр. а. в. и высше.

Подставники (подсвѣчники), передъ Иконы намѣстныи, мосяжныи посеребрянныи, высокіи центим. 108, 114, 121, за пару зр. 46, 60 и 90; съ дерева позолоченыи 126 центим. высокіи, за пару 50, 75 и 100 зр.; желѣзныи позолоченыи, подстава 1 метръ высока на одну свѣчку 40 зр., на 3 свѣчи 54 зр., на 5 свѣчей 70 зр. пара.

Таца для братства церковного до собиранія жертвъ, съ бляхи лякерованыи по 1.25, 1.50 и 2 зр.; мосяжныи по 2.25, 3.50 и 4.25 зр.; пакфоновыи 5.50 и 6.50 кр. а. в.

Хлѣбница (Артоклассіе) на всенощное. Таца на пять хлѣбовъ, чашочки на пшеницу, вино и святый елей, зъ хинского серебра по 25, 32, 45, 50 и 60 зр.; цинова за 6 зр. а. в.

Хоругви.

Хоруговь церковная (крестная) съ обостороннымъ образомъ на 47 и 63 центим. (18″ и 24″) обшита галонами, френзлями и кутасами, съ шнуромъ и висящими кутасами, съ жердью пріукрашенною крестомъ и галкою позолоченою, величина ей:

центиметровъ	67=33 цалей широка,	111=42 цалей широка	
„	137=52 „ долга,	138=60 „ долга	
съ адамашку	волняного	32 зр.	38 зр.
	едвабного	48 „	60 „

Хоруговь крестная съ волняного адамашку съ золотыми вытисками украшена по обохъ сторонахъ 100 центиметровъ широка а 172 центиметровъ долга, за 75 зр. а. в.

Хоруговь братская (фана або прапоръ) съ обостороннымъ образомъ на 47 и 63 центиметровъ (18″ и 24″), обшита галономъ и френзлею, съ жердью пріукрашенною крестомъ и галками позолочеными, величина ей:

центим.	127=48 цал. шир.	153=58 цал. шир.	190=72 цал. шир.
„	180=68 „ долга	190=72 „ долга	237=90 „ долга
съ адамашку	волняного	32 зр.	36 зр.	42 зр.
	едвабного	— „	75 „	100 „

Стяжка (шарфа) до прапора по 5, 6, 8, 10 и 12 зр. а. в.

☞ При замовленіяхъ прошу завше означити, чи то маютъ быти хоругви крестныи или фаны и якого цвѣта. — Хоругви могутъ быти зробленыи по цѣнахъ низшихъ или высшихъ ведля величины образовъ и большого или меньшого пріукрашенія.

Цвѣты робленыи зъ паперу и матеріи до свѣчей и пріукрашенія олтаря и церкви, по розличныхъ цѣнахъ.

Торговля Михаила Дымета во Львовѣ

на годъ 1879.

Чаша съ Дискосомъ.

1) Зъ бронзу позолочена гладкой роботы по 18 и 21 зр. а. в.
2) Зъ хинского серебра гладкой роботы по 24 и 30 зр. а. в.
3) Такая самая позолочена съ украшеніемъ гравированымъ за 35 зр.
4) Позолочена по части оздобной роботы по 26 и 30 зр. а. в.
5) Позолочена оздобной роботы по 35, 38 и 40 зр. а. в.
6) Въ половинѣ щиросеребряна, а то: кубокъ и дискосъ изъ серебра, а нога бронзова отъ 56 до 80 зр. а. в.
7) Щиросеребряна гладкой роботы, отъ 80 до 100 зр.
8) Щиресеребряна оздобной роботы, отъ 110 до 150 зр.

} ведля курсу и ваги серебра.

Книги церковныи,

напечатаныи въ Почаевской св. Успенской Лаврѣ.

(Въ оправѣ.)

	зр.	кр.
Апостолъ въ листъ	8	—
Библія въ листъ	12	—
Величанія праздн. Господскимъ, Богородичнымъ и прч. въ 4-нѣ	1	25
Евангеліе въ листъ великого формата безъ оправы	35	—
Евангеліе въ листъ малого формата безъ оправы	20	—
Евангелія Страстныи въ листъ	2	25
Ірмологіонъ безъ нотъ въ 8-нѣ	1	40
Минеи мѣсячныи въ 12 книгахъ безъ оправы	60	—
„ „ оправленыи въ 6 томахъ	75	—
Минея общая въ 4-нѣ	2	—
Молитвословъ (іерейскій), въ 8-нѣ безъ оправы	3	15
Молитвословъ, оправленый . . . по 4.50, 5.50, 6.50 и	7	—
Молитвословъ всенощно-дневный, въ 16-цѣ безъ оправы . .	2	—
„ „ оправленый . по 2.50 и	3	—
Октоихъ великій, 2 томы въ листъ	20	—
Псалтирь съ толкованіемъ, въ листъ	9	50
Псалтирь учебная, въ 4-нѣ 3 зр., въ 8-нѣ 1 зр. 50 кр. и	—	80
Служебникъ или *Литургиконъ* (на Недѣли и Праздники), въ листъ безъ оправы 3 зр. 50 кр., оправный . . .	4	50
Требникъ малый (Почаевскій), собранъ отъ великого Евхологіона въ 8-нѣ	2	50
Трифологіонъ великій, въ листъ объема 352 листовъ . . .	30	—
Тріодіонъ постный, въ листъ	10	50
Тріодіонъ цвѣтный, въ листъ	10	50
Уставъ церковного пѣнія, въ 8-нѣ	2	—

Книги иного изданія.

Библія ветхаго и новаго завѣта съ пятьсотъ дереворытами.
Перемышль 1865 годъ 12 60

Торговля Михаила Дымета во Львовѣ

на годъ 1879.

	зр.	кр.
Библія, новый завѣтъ самъ	3	—
Божественная Литургія св. Іоанна Златоустого, по стариннымъ лучшимъ напѣвамъ въ ирмологійныи ноты уложилъ Порфирій Бажанскій, Львовъ 1872. року, — брошурована 1 зр., въ переплетѣ	1	30
Божественная Литургія святаго Іоанна Златоустаго безъ службъ розличныхъ, неоправна 1 зр. 25 кр., въ оправѣ .	1	75
Добрянскій Антоній. *Житье знаменитыхъ въ роцѣ Святыхъ Угодниковъ Божихъ.* Перемышль 1865 годъ	3	—
Добрянскій Антоній. *Науки церковныи на всѣ Праздники въ роцѣ*, для жителей сельскихъ. Перемышль 1860 годъ .	2	20
Добрянскій Антоній. *Науки церковныи на всѣ Недѣли цѣлого року*, для жит. сельскихъ. 2 томы. Перемышль 1861 .	4	—
Гласопѣснецъ малый, въ 8-нѣ	1	40
Типиконъ, сирѣчь Уставъ церковного пѣнія. Перемышль 1860 .	1	—
Молитовник для руського народу. Відень 1871. г. (Брошурована 40 кр., на велиновомъ паперѣ 60 кр. Тіи книжочки суть также оправныи).		
Октоихъ, сирѣчь Осмогласникъ, твореніе Преподобн. о. Іоанна Дамаскина. Перемышль 1862 годъ	1	40
Осмогласникъ изъ велик. Ирмологіона изъятый. Львовъ 1858 .	2	10
Сабатовичъ Назарій. *Науки духовныи на случайныи торжества св. правосл. католич. церкви.* Львовъ 1870 г. .	1	50
тіиже переплетеныи въ колникорѣ	2	—
Изборникъ благопотребныхъ церковныхъ чиновъ и службъ. Львовъ 1873 годъ. Неоправный	3	—
той самъ оправный въ полотно	4	—
Евхологіонъ или Требникъ, нового изданія. Перемышль 1877 годъ. Неоправный 3.50 кр.; оправный 4.50, 4.75 и	5	—
Молитвеникъ народный рускій, нового изданія. Львовъ 1878. Оправный по 20, 60 и 90 кр., на велиновомъ паперѣ неоправный 1 зр.; въ оправѣ . . . . 1.50, 1.75 и	2	—

Крестики и медалики (съ русскими подписами).

Крестики жолтыи и бѣлыи по 18, 24, 27, 36, 42, 54, 60, 65, 70 кр; 1 зр. 44 кр. и 3 зр. 60 кр. за тузинъ.

Крестики нагрудныи св. Тверезости, по 60 кр. за тузинъ.

„ серебряныи по 18, 25, 40, 45, 50 и 75 кр. за штуку.

Медалики жолтыи и бѣлыи, по 36, 42 и 1.20 кр. за тузинъ.

Образки съ рус. подписами для дѣтей, по 60 кр., 1, 1.50, 2, 2.50 и 3 зр. сотка.

„ въ листѣ съ русскими подписами 20 зр. сотка, для продающихъ стосовный рабатъ.

Ланцушки до крестиковъ св. Тверезости, штука по 15 кр. а. в.

Обильно заосмотренный новоустроенный

Головный складъ

СѢМЕНЪ

ѲЕОФИЛЯ ЛУЦКОГО

во ЛЬВОВѢ,

Галицкая площадь ч. 15 въ зданіяхъ Ипотечного банку

поручаетъ:

Сѣмена всякого рода, хорошіи и безпечныи: яринъ, цвѣтовъ, деревъ шпильковыхъ, листныхъ и корчевыхъ; сѣмена пастбищныхъ ростѣній, травъ и всякихъ экономическихъ ростѣній.

Французскую люцерну, турнипсъ шкотскій, стерняную рѣпу, щепленныи рожи, овощевыи дерева, огромныи шпараги, трускавки и мѣсячныи суницы.

Пфлянцы яринъ и цвѣтовъ въ соотвѣтной порѣ.

Гарлемскіи цвѣтовыи цыбульки оригинальныи, гіацинты, тулипаны, тацеты, лиліи и т. п.

Орудія и **потребы огородовыи:** Ножи, ножници, пилки, масть до щепленья, лычко, роговыи трѣски, костяная мука, чернило Грефа.

Букеты и **вѣнцы свѣжіи** и засушеныи найвкуснѣйшіи.

Котиліоновыи ордеры въ великомъ выборѣ.

Поясы до машинъ и молотильней найлучшіи бельгійскіи первый сортъ.

Олива до машинъ, смаровило до осей, тлущъ до поясовъ.

Также выробы краевыи изъ помѣстій гр. Альфреда Потоцкого: **Сукна на бунды, куртки и готовыи бунды, накрывала на конѣ, коцы чисто волняныи,** чоботы суконныи до полованья, коцы на помосты и проч.

Найдавнѣйшая и найбольшая торговля

ПОЛОТЕНЪ

И СТОЛОВОГО БѢЛЬЯ

ФРИДРИХА ШУБУТА и СЫНА

во Львовѣ, рынокъ ч. 45.

поручаетъ по весьма низкимъ цѣнамъ:

4/4	30	локтей	полотно горское	отъ злр.	8.50	до	злр.	11.50
4/4	30	„	румбургское полотно . . .	„ „	10	„	„	25
4/4	38	„	Creas	„ „	13	„	„	30
9/8	30	„	румбургское полотно . . .	„ „	16	„	„	45
9/8	50	„	голяндская веба	„ „	18	„	„	150
9/8	54	„	швайцарская веба	„ „	24	„	„	25
9/8	50	„	ирляндская веба	„ „	28	„	„	90
7/8	1	дюжинъ	ручниковъ	„ „	4.60	„	„	20
3/4	1	„	платковъ до носа	„ „	2.40	„	„	20
8/4	19	локтей	вѣд. полотна на простирала безъ шва	„ „	16	„	„	40
1	гарнитуръ	столового	бѣля на 6 лицъ .	„ „	5.50	„	„	35
1	„	„	„ „ 12 „ .	„ „	8	„	„	60

также на 18 и 24 лицъ

Серветы и серветки десеровыи,

настоящіи саксонскіи нитяныи и баволняныи **чулки** (пончохи),

пика и бѣлый **рипсъ.**

Полотняныи и ширтинговыи переды до сорочокъ отъ 40 кр. до 3 злр.

НАЙБОЛЬШІЙ СКЛАДЪ

Перкалей и **Ширтинговъ** бѣлыхъ и колоровыхъ.

Найсильнѣйшій матеріалъ на кальсоны мужскіи „Calicot."

Баволняныи волоскіи полотна штука 30 локтей вѣденск. (10 паръ кальсоновъ) 8 злр. 50 кр.

Сорочки мужскіи полотнянныи по злр. 2.80, 3.50, 4 и т. д. ширтинговыи по злр. 2, 2.50, 2.70; ширтинговыи зъ полотна переды по злр. 3.20 и 3.50; ширтинговыи колоровыи по злр. 2 и 2.50

Кальсоны мужскіи полотнянныи по злр. 1.20, 1.55, 1.80 и 2, „Calicot" по злр. 1.40.

Сорочки дамскіи денныи съ полотна румбургского по злр. 2.80; съ найлучшого ширтингу по злр. 2.40 (блюзы и рукавы обшитыи полотномъ зубк.)

Фиранки Frou-Frou и мусилиновыи, окно по злр. 4.60, 5, 6.50, 7, 8.50 и высше.

Подробныи цѣнники розсылаются franco.

! Нагорода сребрная медаль !

Съ всѣхъ существующихъ весьма хорошая, найлучшая и найдешевшая перевысшающа дешевостью и трвалостью всѣ **въ 4 краскахъ:** н-ръ 1 безкрасы, н-ръ 2 ясенева, н-ръ 3 орѣхова, н-ръ 4 магонева, съ приложеніемъ употребленія, 560 грамовъ (вѣд. фунтъ) **достаточно на одну велику комнату I зр. а. в.** изъ фабрики восковыхъ свѣчъ и блиховни воску

Фридриха Шубута и Сына

МАСЛА КАУЧУКОВА ДО ПОКОСТОВАНЬЯ ПОДЛОГЪ.

Въ Вѣдни: Л. Бресны Weihburggasse 37; въ Празѣ: I. Прейсгъ Heinrichsgasse; въ Берлѣ: F. Schmidt; въ Краковѣ: К. Оконя, F. Fischer, M. Яворницкій, А. Сускій; въ Тарновѣ: Ф. Лищинскій; въ Решовѣ: I. Шайдеръ и сполка; въ Перемишли: Е. Махальскій.

въ Ярославлю: К. Заболотный; въ Станиславовѣ: К. Копачъ; въ Залѣщикахъ: К. Саноцкій; въ Черновцахъ: Игн. Шнирхъ; въ Самборѣ: Б. Жулавскій; въ Тернополѣ: Ц. Латинска вдова; въ Гусятынѣ: Р. Görtz.

Цѣна означена на полъ кило или фунты цловыи

СБОРЪ МАЕВЫЙ 1878.

Совершенно свѣжій транспортъ

КИТАЙСКО-РУССКОГО ЧАЯ

получила торговля **ФРИДРИХА ШУБУТА и Сына**

во Львовѣ, Рынокъ г. 45

Нова вага метрична.

1/2 кило чая Congo . . . зр. 1.60	1/2 кило чая Рессо передн. . . 3 зр.
„ „ „ Souchong . . „ 2.—	„ „ „ „ найпередн. 4 „
„ „ „ „ передн. „ 3.—	„ „ „ „ карав. 5, 6 и 8 „
„ „ „ „ найперед. „ 4.—	„ „ „ „ жолтого . 5 „
„ „ „ Рессо . . . . „ 2.50	Порош. чая 1/2 к. 1.20 кр., найл. 1.50 кр.

Осмолѣтный старый румъ бремскій бут. 1.50 кр., 1/2 бут. 75 кр., 1/4 б. 40 кр
„ „ „ „ „ 2 зр. „ „ 1 зр. „ „ 50 „

Цѣнники розсылаются! Замовленія съ провинціи исполняются обратною почтою. Опакованіе не числится.

Нова вага метрична

Въ пачкахъ по 1/2, 1/4 и 1/8 кило.

БИБЛИОТЕКА ИНСТИТУТА

КОНСТАНТИНЪ ИСКЕРСКІЙ

во Львовѣ,

при Театральной улицѣ ч. 11 противъ лат. Катедры

поручаетъ свою

ТОРГОВЛЮ

желѣзныхъ норимбергскихъ товаровъ,

въ которой кромѣ розличного рода товаровъ можна получити:

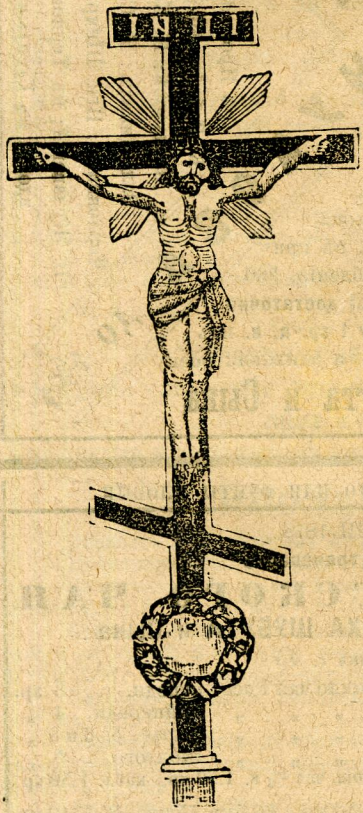

снаряды ремесленичіи; розличныи окутья до дверей, оконъ и шафъ; косы, серпы и рѣзаки до сѣчкарней, англійскіи и стирійскіи; сѣчкарни; пилы для трачовъ и поперечныхъ тартаковъ; сталевыи ножи розличного рода; желѣзка до прасованья; свѣчники мосяжныи и баквоновыи; кухонныи, эмаліованныи, настоящіи англійскіи, циною побѣленныи сосуды; скрини желѣзныи на гроши и документы; замки и колодки розличного рода; кухни англійскіи; штабовое желѣзо, бляхи, плуги, гвозди, сокиры, пильники, чопы до млыновъ, рушты до горальней и проч. Кромѣ того великій выборъ **нагробныхъ крестовъ и Памятниковъ** желѣзныхъ, позолоченыхъ, чорно или сино лакированыхъ, съ написями русскими; также кресты изъ кутого желѣза на копулы церквей выдѣлываются по потребамъ и желаніямъ.

Цѣнники и рысунки Крестовъ высылаются на желаніе.

Головный складъ всякого рода вѣсовъ и тяжестей съ фабрики Іосифа Флоренца въ Вѣдни.

☛ Письменныи приказы исполняются почтою, желѣзницею или фѣрманомъ.

ПЕРЕПЛЕТНИЧЕЕ ЗАВЕДЕНІЕ

МИХ. СПОЖАРСКОГО

во Львовѣ,

въ домѣ Ставропигійского Института, при малой Русской улицѣ

поручается для переплета

рознородныхъ книгъ, дневниковъ и проч.;

принимаетъ

ИСКУСНЫИ ПЕРЕПЛЕТЫ ЦЕРКОВНЫХЪ КНИГЪ.

СОДЕРЖИТЪ СКЛАДЪ

прехорошо переплетеныхъ

книгъ для вписовъ въ братство

ТВЕРЕЗОСТИ,

МОЛИТВОСЛОВОВЪ

розличныхъ изданій, особенно **для употребленія пчт. русскихъ дамъ** и переплетаетъ таковыи по заказу.

☞ **Каждое порученіе изъ провинціи исполняется якъ найскорше.**

Кто хочетъ имѣти элегантскую и дешевую одежу

изволитъ зайти къ кравцу

БИЛЬБЕЛЬ

во Львовѣ,

при Новой (Собѣского) улицѣ по лѣвой руцѣ, домъ Пентера,

а тамъ найдетъ огромный засобъ сукна, которое на дняхъ надоспѣло изъ фабрики и за цѣлый мужскій гарнитуръ съ найлучшою роботою и въ новѣйшемъ крою заплатитъ такъ **низкую цѣну**, что многіи изъ его пчт. гостей лучше визираютъ, нежели тѣ, которыи купуютъ въ найдорожшемъ магазинѣ мужскихъ модъ, а кромѣ того заплатятъ о **30% дешевше.**

„СЛАВІЯ"

банкъ взаимныхъ обезпеченій въ Празѣ.

Сумаричное извлеченіе

изъ окончения счетовъ и справозданія за годъ 1877+).

Отдѣлъ I. и II. Забезпеченіе капиталовъ и рентъ на случай жизни и смерти.

Число членовъ 16.496 — Обезпеченый капиталъ 9,194.000 зр. 50 кр. — Обезпеченый доходъ 10.340 зр. — Преміи и побочныи належитости 228.255 зр. 72 кр. — Фондъ резервовый и ручительный 751.576 зр. 12 кр. — Резерва зыску 109.265 зр. 52 кр. — Шкоды заплачеными и незалагодженыи зъ 1877. г. 91.030 зр. 55 кр. — Зыскъ зъ года 1877. (для фондовъ и членовъ) 2.351 зр. 94 кр.

Отдѣлъ III. Стоваришенія для взаимного наслѣдія.

Число членовъ 18.340. — Записаный капиталъ 7,773.975 зр. 50 кр. — Уплачеными вкладки 249.048 зр. 38 кр. — Имѣніе (резерва) вразъ зъ 4% складанымъ 2,090.998 зр. 72 кр. — Надобыкновенныи зыски зъ проценту и удѣлъ въ дивидендахъ отдѣлу II. 241.919 зр. 69 кр. — Надобыкновенна резерва на издержки административныи 20.000 зр. — Зыскъ съ отсотокъ съ изъятіемъ статутами заручeныхъ 4% отсотокъ 74.855 зр. 85 кр. и перенесеный зыскъ съ отдѣлу II. зъ года 1872. выноситъ въ 1877 году разомъ 39.035 зр. 41 кр.

Стоваришенія кредитовыи.

1. Стоваришеніе кредитовое. — Пожички на кавціи для чиновниковъ державныхъ, комунальныхъ и приватныхъ, которыи обезпечились въ „Славіи" по крайной мѣрѣ на 500 зр. на случай смерти.

Число членовъ 398. — Сума пожичокъ 144.218 зр. 80 кр. — Сальдо решты капиталу до амортизованья 83.244 зр. 42 кр. — Ознаймленыи страты на кавціяхъ за 1877 годъ 315 зр. 39 кр.

2. Стоваришеніе кредитовое. — Пожички и залички членамъ отдѣлу II., которыи обезпечились въ „Славіи" на случай смерти по крайней мѣрѣ на 500 зр. — Число членовъ 1.149. — Сума по-

жичокъ 818.020 зр. — Сальдо решты капиталу до амортизованія 517.058 зр. 17 кр. — Страты въ 1877 году 3.434 зр. 71 кр.

Отдѣлъ IV. Обезпеченіе противъ шкодамъ отъ огня.

Число членовъ 100.334. — Обезпеченый капиталъ 137,371.026 зр. — Преміи и побочныи належитости за 1877 г. 769.704 зр. 10 кр. — Резерва преміи въ готовизнѣ на 1878 г. 277.857 зр. 67 кр. — Надобыкновенна резерва и фондъ ручительный 67.676 зр. 70 кр. — Резерва зыску 70.452 зр. 55 кр. — Заплачеными и залагодженыи шкоды съ выдатками ликвидаційными за 1877 г. 671.512 зр. 13 кр. — Зыскъ зъ года 1877 для членовъ и фондовъ 14.002 зр. 70 кр. — Отъ времени треванія отдѣла IV. (1870 до конца 1877) надѣлено зъ зыску на основаніи §. 4. и 5. статутовъ отдѣлу IV. 110 громадъ прирядами до гашенья огня безъ изъятія сикавками о 4 колесахъ въ цѣнѣ по 500 зр.

Составъ млыновъ въ отдѣлѣ IV. — Обезпеченый капиталъ 6,962.301 зр. — Премія 59.323 зр. 87 кр. — Шкоды выплачеными, въ остановленію будущій вразъ съ издержками ликвидаційными 84.494 зр. 93 кр. — Вынагородженья за шкоды огневыи отъ года 1870. до конца 1877. года въ составѣ млыновъ выносятъ 244.617 зр. 93 кр.

Отдѣлъ V. Обезпеченіе противъ градобитью.

Число членовъ въ 1877 году 10.363. — Обезпеченый капиталъ 7,294.758 зр. — Преміи и побочныи належитости 117.245 зр. 83 кр. — Фондъ резервовый и ручительный 35.323 зр. 63 кр. — Шкоды заплачеными и въ остановленію будущіи и издержки ликвидаційныи 51.700 зр. 20 кр. — Зыскъ для членовъ и фондовъ 27.339 зр. 41 кр.

Въ первыхъ девяти лѣтахъ до конца года 1877. вынагородила „Славія" шкоды въ высотѣ 3,202.141 зр. 10 кр. — Резервовыи и ручительныи фонды выносятъ 3,485.352 зр. 53 кр. — Резерва зыску 194.523 зр. 94 кр. — Имѣніе банку достигло съ концемъ минувшого года, 3,052.142 зр. 14 кр. безъ взгляду на вѣрительности (требованья) банка 334.616 зр. 50 кр. до своихъ органовъ, на незалагодженыи залички, переказы почтовыи и требованья до членовъ своихъ 342.070 зр. 11 кр. — Состояніе готовизнъ пожиченыхъ 58 касамъ пожичковымъ достигло съ концемъ года 1877. разомъ 531.267 зр. 73 кр. — Членамъ отдѣлу IV. и V. пожичено на ипотеку 751.633 зр. 37 кр. — Зыскъ для членовъ и фондовъ въ всѣхъ отдѣлахъ достиглъ съ концемъ года 1877. разомъ 75.588 зр. 90 кр. — Сума доходу зъ премій побочныхъ належитостей и вкладокъ всѣхъ отдѣловъ за минувшій годъ выноситъ 1,358.812 зр. 17 кр.

---

*) На желанія розсылае дирекція сдѣлане справозданіе вразъ съ поименоваными счетами franco и gratis.

Ф. ПОПОВИЧЪ

во Львовѣ, при ул. Собѣского, въ домѣ Вѣчинского ч. 2.

поручаетъ свой

СКЛАДЪ

КРЕСТОВЪ НАГРОБНЫХЪ

всякой величины, конструкціи и цѣны (золоченыхъ и незолоченыхъ);

дальше ремесленничіи и господарскіи орудія настоящіи и наслѣдованныи:

плуги Цугмаера, ческіи двигала (рухала), лемѣши и колѣсницы, плужки до обгортыванія картофлей, желѣзныи оси, косы, серпы, рѣзаки и прочіи

англійскіи и стирійскіи господарскіи приборы,

комплетныи окутья до дверей и оконъ,

кухонныи приряды, желѣзныи и мѣдянныи сосуды и великій выборъ норимбергскихъ товаровъ.

☞ Принимаетъ также препорученія на **памятники** и штахеты, украшающіи роботы при постройкахъ и отливы машинъ, отвѣчая всякимъ желаніямъ якъ найточнѣйше, отвѣтно довѣрію якое до сихъ поръ зыскалъ между публикою.

Обвѣщеніе.

Общое рольничо-кредитовое ЗАВЕДЕНІЕ для Галиціи и Буковины во Львовѣ

удѣляетъ:

1. *Пожички гипотекарныи* до сплаты въ 5, 10 и 15 лѣтахъ въ ануитетныхъ ратахъ. По конецъ года 1877. удѣлено пожичокъ зр. 708.813.

Стопа процентова 9%.

2. *Задатки* за гипотекарнымъ обезпеченіемъ или за порукою до сплаченія въ 1, 2 или 3 мѣсячныхъ ратахъ, найдальше на 2 годы. По конецъ года 1877. удѣлено задатковъ зр. 44.002.

3. Принимаетъ *вкладки щадничіи* почавши отъ 1 зр. австр. валь. за 6% опроцентованіемъ и за употребляемою выповѣдью.

Съ концемъ года 1877. состояніе вкладокъ щадничихъ 217.495 зр. 9 кр.

4. Принимаетъ гроши *на текущій счетъ* и опроцентовуетъ тіи:

по 6%	за 1	мѣсячною	выповѣдью,
„ 6½%	„ 2	„	„
„ 7%	„ 3	„	„
„ 7½%	„ 4	„	„

Капиталисты, которыи умѣстили въ томъ Заведенію больше якъ 25.000 зр., имѣютъ по статутамъ право до удѣла изъ 10% чистого взыска.

5. Выдаетъ на основаніи пріобрѣтенныхъ правъ заставу *листы долговыи*, которыи приносятъ 6% отсотокъ отъ номинальной вартости и вылосовуются въ 15 лѣтахъ. По рѣшенію министерства правосудія зъ 12. марта 1878. г. ч. 3.243 признано тымже листамъ пупилярную забезпеку.

6. Эскомитуетъ власныи вылосованныи листы, купоны, такожде всякіи купоны отъ державныхъ эфектовъ и заставныхъ листовъ.

Бюро Заведенія: Львовъ, улиця Армянская ч. 2.

Бронзовщикъ

ІОСИФЪ ПАКУШЕВСКІЙ

во Львовѣ, улиця Краковская ч. 14,

принимаетъ всякіи церковныи сосуды къ золоченію и посребренію въ огнѣ, а именно:

Золоченье чаши цѣлой	10 и 12 зр.
„ „ а частью посребрене . . .	8 „
„ „ гладкой въ огни	16 „
„ „ оздобной „ „	отъ 25 до 30 „
Пушка цимборійна гладка вся золочена въ огни	отъ 18 до 25 „
Кресты напрестольныи } великость	8″, 11″, 16″, 21″, 31″
Кресты напрестольныи } цѣна зр.	8, 10, 15, 20 до 30
Дароносница на причастіе для хорыхъ золочена	6 зр. 50 кр.
Мировничокъ	1 „ — „
Ложечка	1 „ — „
Мѵрниця	5 „ 50 „
Звѣздочка до чаши	1 „ 70 „
Кадильница посребряна	12 „ — „
Лотка посребряна	3 „ 50 „
Крестъ орѣховый ручный . , ...	5 „ 50 „

Отновленіе окутья до Евангелій 8, 10, 12 зр. и высше.

Окутье новое совсемъ золочене . . . 18 до 26 зр.

„ съ образами малёваными . 12 зр. и высше.

Патрицій для церковного братства, позолоченыи лучи, на обохъ сторонахъ образы малёваныи на блясѣ 60 зр. въ обыкновенныхъ лучахъ 22 и 28 зр. съ двойными лучами 40 зр. а. в.

Выробъ краевый.

Выробъ краевый.

КАРОЛЬ ФЕЛЬКЕРЪ

ЮВИЛЕРЪ И ЗОЛОТНИКЪ

во Львовѣ, Рынокъ новое ч. 3.

поручаетъ свой обильно заосмотреный

СКЛАДЪ

товаровъ изъ золота и сребра

и выдѣливаетъ въ своей соединенной съ магазиномъ фабрицѣ всѣ ювелирскіи выробы изъ золота и сребра, принимаетъ направы, закупуетъ дорогоцѣнности, обломки золота и сребра по найвысшимъ цѣнамъ, отновляетъ и мѣняетъ таковыи за новыи, исполняетъ рытованье на металяхъ и каменяхъ, а стараніемъ его есть всегда **найбольшимъ доборомъ новѣйшихъ и самыхъ вкуснѣйшихъ товаровъ, найнизшими цѣнами а точною и справедливою услугою** забезпечити собѣ и въ будущемъ довѣріе почт. Публики, якимъ его до сихъ поръ надѣляти изволила.

А. ГИЛЬГАРТНЕРЪ и СЫНЪ

во Львовѣ, улиця Армянская ч. 15.

Рукодѣльня и магазинъ

всякихъ выробовъ бляхарскихъ

поручаетъ и исполняетъ покрытья даховъ по найлучшой и найпрактичнѣйшой методѣ циною и бляхою желѣзною, тоже гзимсы, балконы и всякіи орнаментовыи украшенія при строенью домовъ.

ГОЛОВНЫЙ СКЛАДЪ

Вѣнцевъ и крестовъ нагробныхъ

собственного и заграничного издѣлія

по найдешевшимъ цѣнамъ.

КАРОЛЬ и ЮЛІАНЪ ШАЕРЪ

во Львовѣ, улиця Кароля Людвика ч. 3.

поручаютъ на каждую пору значительныи транспорта модныхъ товаровъ блаватныхъ, матерій шолковыхъ, перкаликовъ французскихъ, оксфордовъ и т. п.

ГОЛОВНЫЙ СКЛАДЪ ПОЛОТЕНЪ,

бѣлья столового, пончохъ, шкарпетокъ, хустокъ, пледовъ, фиранокъ и капъ говелиновыхъ, такожь великій выборъ бѣлья собственного издѣлія для дамъ и мужчинъ.

Единственный комисовый складъ для Галиціи: **перкалей, ширтинговъ** и **calico** по 16, 18, 19, 21, 23 кр. и высше.

Тоже поручаемъ **новости съ конфекцій для дамъ**, а заосмотряя нашъ магазинъ безпрестанно въ найновшіи модели парижскіи, остаемъ въ можности такъ густомъ якъ и исполненіемъ намъ повѣреныхъ роботъ, подобного рода заведенія заграничныи заступити.

Вообще всякіи товары спроважуемо на весьма **низкихъ и постоянныхъ цѣнахъ.**

Пробы и цѣнники по желанію отсылаемъ обратною почтою и франко.

Улиця Кароля Людвика ч. 3.

Улиця Кароля Людвика ч. 3.

МАГАЗИНЪ
СНАРЯДОВЪ ЦЕРКОВНЫХЪ
ѲАДЕЯ УЗЕМБЛЫ

во Львовѣ, въ Рынку число 36, I. поверхъ

поручаетъ великій выборъ фелоновъ,

а кромѣ того низше поданыхъ предметовъ

по слѣдующимъ цѣнамъ:

Фелоны	по зр.	30, 40, 50, 100	и высше
Дальматики	„ „	35, 40, 50, 100	„
Стихары	„ „	8, 10, 12	„
Шали до монстранцій	„ „	15, 20, 25, 30	„
Антипедіи	„ „	15, 25, 35, 50	„
Фиранки	„ „	5, 10, 15, 25	„
Балдахины	„ „	50, 60, 80, 100	„
Хорутви адамашковыи волняныи	„ „	20, 30, 40, 50	„
„ шолковыи	„ „	30, 50, 70, 90	„
Бурсы	„ „	5, 10, 15, 20	„
Сукна на киворіи	„ „	5, 10, 15, 20, 25	„
Украшенія до фелоновъ	„ „	5, 10, 15, 25	„
Поясы до стихаровъ	„ „	1.50, 2	„
Фелонныи мат. метръ	„ „	4, 6, 8, 10, 13	„
Адамашки волняныи	„ „	4, 4.50	„
„ шелковыи	„ „	5, 7, 10	„
Плащеницы	„ „	15, 20, 25, 50	„
Образы на полотнѣ и блясѣ	„ „	2, 5, 10, 25	„
„ процесійныи	„ „	60, 75, 85, 100	„
Ковчегъ	„ „	80, 120, 180	„
Кресты орѣховыи украшеныи	„ „	6, 8	„
„ съ подставкою	„ „	12, 15	„
Водоносы циновыи на свящ. воду	„ „	5, 7	„
Лѣхтари циновыи, пара	„ „	7, 11, 13·50 16	„
„ бронзованыи	по зр.	13, 18, 24, 32, 40, 50	„
Канделябры	по зр.	30, 40, 50, 60, 80	„
Мѵрница циновая		по зр. 1·15	„
Евангеліе въ переплетѣ	по зр.	75, 100, 120	„

Галоны, Френзли, кутасы шиховыи, золотыи и шелковыи.

☞ Принимается замовленія на образы на блясѣ до цѣлыхъ иконостасовъ.

На желаніе посылаетъ пробы и готовыи вещи до выбора

Ѳадея Уземблы вдова.

Викторъ Маршалкевичъ

Найбольшій складъ китайского чая.

Найбольшій складъ свѣчъ церковныхъ.

Найдешевше жерело

до набытья розличного рода артикуловъ колоніальныхъ, а то:

Цукру, кавы, чаю, руму, вина, свѣчъ восковыхъ и стеариновыхъ и т. п.

поручаетъ

В. МАРШАЛКЕВИЧЪ

свою обильно заосмотреную

ТОРГОВЛЮ ТОВАРОВЪ КОРѢННЫХЪ

во Львовѣ, улиця Краковская ч. 6.

Свѣчи церковныи и Аполло:

Свѣчи Аполло шт. по 1/4, 1/2, 3/4, 1, 1 1/2 и 2 фт,	фт. по	63 кр.
„ „ „ „ 3 и 4 фунты (паскалы),	„ „	65 „
„ Стелля II. сорта по 1/4, 1/2, 3/4 1, 1 1/2 фт.,	„ „	48 „
„ восковыи шт. по 1/4, 1/2, 3/4, 1, 1 1/2, 2, 3 и 4	„ „	85 „

Китайского и караванного чая:

Congo царскій	фунтъ	1 зр.	60 кр.
Чай фамилійный	„	2 „	— „
„ чорный Diamond	„	3 „	— „
„ цвѣтовый Melange	„	3 „	— „
„ Imperial	„	4 „	— „
„ жолтого цвѣта Мандаринъ . . .	„	4 „	50 „
Порошокъ чая	„	1 „	20 „
Румъ бремскій старый . . .	бутелка	1 зр. и 1 „	40 „

Почтеннымъ покупателямъ въ большомъ количествѣ отъ 50 зр. и высше за готовыи гроши и наразъ, отставляются закупленыи товары по всѣхъ галиційскихъ желѣзныхъ дорогахъ на послѣднюю стацію франко, не вчисляючи ничого за опаковку.

В. Маршалкевичъ.

во Львовѣ, улиця Краковская число 6.

Дешевыи изданія

СВ. ПИСАНІЯ

старого и нового завѣтовъ

находятся на складѣ во **Львовѣ** у **А. Райхарда** и комп. Валовая улиця ч. 15; въ **Краковѣ** у **Іоанна Нерстгеймера** Гродская улиця ч. 79

по слѣдующимъ цѣнамъ:

Славянскій Новый Завѣтъ	24⁰	въ полотно перепл.				изданіе русского Синода	40 кр.
„ „ мал.	8⁰	„	„	„			50 „
„ и русск. нов. зав.	8⁰	„	„	„			1.80 „
„ **Псалтиръ** . .	16⁰	„	„	„			30 „
Русскій новый завѣтъ .	32⁰	„	„	„			40 „
„ „ „	8⁰	„	„	„			70 „
„ „ Псалтиръ	32⁰	въ кожи перепл. зол. обр.					75 „
„ „ „	12⁰	„	„	„	„	„	60 „
„ „ съ Псалт.	12⁰	„	„	„	„	„	80 „
„ „	8⁰	„	„	„	„	„	50 „
„ „ и Псалт.	8⁰	„	„	„	„	„	60 „
„ **Псалтиръ** . . .	32⁰	въ полотно переплетенъ					12 „
„ „ . . .	24⁰	въ кожи			„		20 „
„ „ . . .	16⁰	въ полотно			„		30 „
„ части стар. зав.	8⁰	въ кожи			„		10 „
„ „ нов. „	32⁰	въ полотно			„		6 „

Нѣмецкіи библіи (цѣлыи) по 55, 60, 80 до 9.60 кр. а. в.
„ **Завѣты** по 13, 20, 35 до 2.40 кр. а. в.
Польскіи библіи (цѣлыи) по 1 злр. 1.15 до 3 злр. а. в.
„ **Завѣты** по 13, 20, 30 до 90 кр. а. в.

☛ **Русскіи библіи** старого и нового завѣтовъ въ одномъ томѣ въ кожевомъ переплетѣ за одинъ экземплярь 1 злр. 50 кр.

Также изданія св. писанія старого и нового завѣтовъ *на всѣхъ другихъ языкахъ* по найдешевшимъ цѣнамъ по каталогу, который удѣляется безплатно.

Валовая улиця число 15.

старого и нового завѣтовъ
старого и нового завѣтовъ

ВАЛЕНТИНЪ
СТАХЕВИЧЪ
въ Тернополѣ,

извѣщаетъ всеч. Духовенство и пчт. Публику, что открылъ

НОВУЮ ЛАВКУ

исключно

съ церковными снарядами и иконами.

Заосмотривши ее обильнымъ выборомъ, именно:

Матерій церковныхъ и ризъ готовыхъ, стихаровъ, балдахиновъ, хоругвъ, фанъ, плащаницъ, иконъ (образовъ) малёваныхъ на блясѣ и полотнѣ, ковчеговъ (гробницъ), олтариковъ процесіональныхъ, крестовъ напрестольныхъ, ручныхъ, процесіональныхъ, крестовъ желѣзныхъ на гробы и полевыхъ, Евангелій, патрицій, чашъ, ампулокъ, дарохранительницъ, дароносницъ, хлѣбницъ до Всенощного, кадильницъ, поликандровъ, подсвѣчниковъ, канделябровъ (свѣчниковъ), лямпницъ, свѣтла церковного, дывановъ, цвѣтовъ и проч.

Великій складъ
матерій шолковыхъ ліонскихъ щиро серебромъ и золотомъ гафтованыхъ.

Поручается благосклоннымъ взглядамъ и проситъ о численныи замовленія.

☞ *Всѣ замовленія въ цѣнѣ 100 зр. высылаетъ франко на всѣ стаціи желѣзныхъ дорогъ.*

Опаковуетъ безплатно.

Цѣнники въ русскомъ языцѣ на желаніе высылаются безплатно.

БИБЛІОТЕКА ИНСТИТУТА

0,35 kpl

PK III
40.118/1879
A-18.245

1879