РК III
41.317
Ж-14.223

Ж-14223

СИКАВКА

журнал сатирично-гумористичний.

Ч. 1. Львів, дня 15. Мая н. ст. 1893 Р. I.

Редакция з чемности не пише собі сама реклями, але віддає перше слово чоловікови поважнійшому, знаному із свого здорового суду і „бивальства":

Гм... Десь тут роблять пане добродзею одну дурницю за другою. О! якусь Сикавку видавати; не знати, що буде писати пане добродзею оден з другим; дурниці? Аб ім сказав, що написати пана. О! він оден з другим хоче віца пускати. Абим ім пане добродзею віца пустив; бо, що то см... оден з другим знає пане. А тут пане добродзею не могу устеречи ся бо ми річи пропадают, а то шкандал... гм, а они віци. Та то абим на самім пане добродзею переді, на самім пане чубку виписав, щоби не дїялось таке пане моє... паскудство, по просту. А він віци. — О!... що то молодий розум. Та абим виписав, аби твару мені був на місци, шапка на місци, голка пане добродзею на місци. Гм... та коби то голка пане добродзею, але то і грубші кавалки пане. А они хочут віців!!!

автентичне, записане через Блоху.

РІДКІСНА КНИГА

Львівська бібліотека АН УРСР № 1725388

РІДКІСНА КНИГА

Осінь. Як всюди, так і в нас
Осінь, се робітний час.
Мужик за плугом вганяє працює
Будучий пастир читає, рахує.

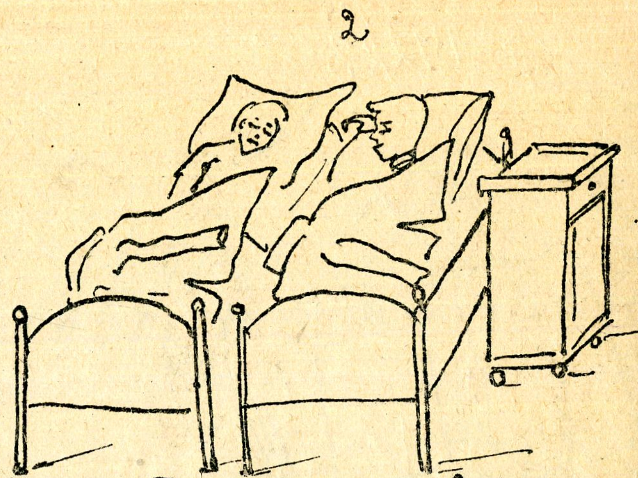

Зима. Тихо! сеж надія Руси спит
Сни солодкі милі снит!
Бачим іх труд тяжесенький (?!)
Сни ім ся сне солоденький...

Весна. Tradycyjni to panowie,
chłopskim słowem on nie powie,
Szport to poznasz już po minie
(Varum caput - po łacinie). -
Posiadając te zalety
Dobiegają już do mety
Zamiast słuchać chłopskiej rzeczy x)
Z ogrodu on się wlecze.
„Tu swobodnie pomówimy,
„Po szlachecku, tradycyjnie!
„chłopomanów obmówimy"
„Nie zanadto protekcyjnie."

Жнива. Не узнали праці
Робітників духа,
Тоже бідні серденки
Поспускали уха.
Щей професор звіне кпит,
Гаразд, що ~~козак~~ комісії спит

x) автор розуміє виліц на руске

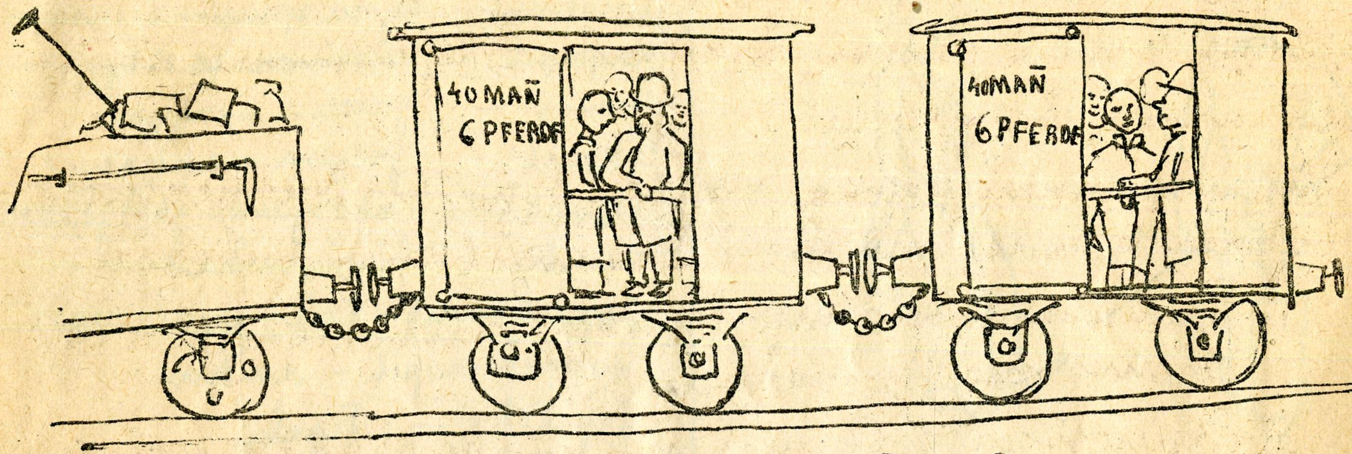

Прогулька агрономів до Дублян.

Сон Блохи

Присутні зітхнули й поспускали уха на знак жалю. Голова запитав про раду на тое; Тогди оден з неприсутних поставив внесенє, щоби: 1. Записати читальню формально до книги больних. 2 На случай смерти читальні відправити величаві похорони зі складок семинаристів. 3. Попросити нашу редакцію, щоб занимала ся збиранєм гроший і помістила некролоґ. Внесенє принято en bloc. Бесідник заохочував ще П. Р. щоби сидів дальше при недужій і вивішував й дальше рецепти в рефектари. На згадку о рефектар.. учули всі присутні голод.— В сій хвили задзвонили на обід. Предсідатель замкнув засїданє на ключ і повісив на шарагах, а сам пігнав в рефектар де висе недавнього нові віщ...

Блохи.

Астрономічна замітка:
Если з неділї були картачі то на другий понедїлок повно каша!

Десять приказаний од „moralnego rządu“ для годованців ніби рускої семинарії пересланих на руки якоїсь ексцеленциї.

Ми, моральний фонд, є тоті боги, що вже неодного вивели в поле, та же і вас годованців виведем.

1. Памятай, що ти ксьондз порядний і одвітно тому поводи ся.

2. Не позволь собі, щоб ти дурно звав ся порядним, та показуй того всюди де можеш, а особливо в „obec“ bogobojnego i lojalnego ludku“.

3. і 4. Памятай на кождім кроці на твоє „званіє“ (з Ред.) памятай і виробляй єго так, щоб два коні ледво дотягнули — а тогді певне довголітно поживеш на земли з своєю dobrodziejkoju, а живучи так можеш на певне при кінци довголітної і порядної жизни запіти: „Подвигом подвизах ся, званіє соблюдох — нині отпусти мя владико, аще уж не возможно“.

5. Не бий такого, о котрім знаєш, що віддав би, альбо о котором знаєш, що позвет тя до суда.

6. Сконфіскувала ц.-к. прокураторія (а суд засудив редакцію — прикро признати ся — на випиття ю фляшок export.)

7. Красти не потребуєш. Місто красти, ка-

жи собі добре платити, чтоб хлоп іли яка іна-
я мірская черк знала с ким імічт до діла.

8. Не совідчи на ближнього ложно, хибаби ходило о
одобраніе тебі якого добра, іже пособствует
твоєму званію, іли коли ходит о гонор нашо-
го патріотично(го) земяньства.

9. Зри 6., бо прокуратор задерисав для власного
ужитку.

10. Ачеб хлоп не імів готових грошей на тре-
би, то пожадай всякої речи в грошех, іли вола,
іли осла, іли даже послідняго куснька поля.

Тако ми Моральний ржонд повелїваєм, та-
ко надієм ся і тако будем.

Злобний.

Клюбіст.

Трагедія в двох актах через Vo.

Акт I. (в семінари)

Клюбіст: Herr Wincenz!
Wincenz: Gott zum Gruss allerseits.
Клюбіст: Пане Кобильник!
Кобильник: Добре на неділю готове.

Акт II. (в домі священика)

5.

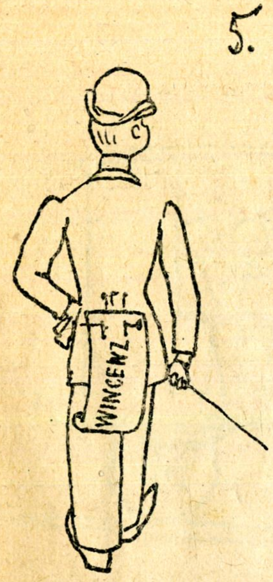

Вакації. Кавалєри до усього
В вакації їх доста много,
Лиш фальшиву мают стрічку
Що „на скрусь" в них видно Мічку

Ідеали наших Груп:

Шпортів – купа грошей на шпорі"
Картярів – тютюн за 13 кр.
Учених – знесеня цензури
Соколів – знесеня паркану
Агрономів – прогулька до Дублян
чнів – відпустка
Германичів – Сон-дрімлота
Корректорів – ласки
Геребів – Гереба
Ферблістів – Брейтнар
Бесідників – слава
„Сикавки" – 100 предплатників

Справоздане з послідного засідання виділу читальні:

Спішу повідомити Товаришів о цікавім засіданю, бо знаю, що Тов. суть дуже цікаві на цікаві річи.

Виділ зібрав ся н. Мая в особі П. Р. Для удержаня порядку в нарадах а для браку голови Тов. Р. заступав сам голову. Хтось з присутних виділових заінтересовав голову як так там зі здоровлем нашої читальні. Встав предсідатель, тай промовив:

Високоповажані Господинове! Вам відомо, що читальня від довгого часу зложена на одрі болізни. Терпит сарака на жолудковий катар, котрий в семинарі особливе на весну ~~в семінарі~~ може грасує. Причина сего незвістна: чи читальня заразилась від питомців, чи питомці від читальні; того і сам Др. Хомин не знає. Конец-кінцем больна. Давали її все атраменту, що пару день по ложці аби знищити кваси і бактерії, але не помогло. Тогди порадились і дали її на цілковите прочищеня. Та але і то не помогло. Читальня ослабла страшно і Др. Ясінский виразив ся, що „ona już nie ma ani myśli ani głosu."

Сцена 1.

Клюбіст: Всечеснійший! Я Вашу доню більше чим життє своє любю, а панна Ольдзя знов мене....

Всечест.: Ольдзю! то правда?

Ольдзя: Так.... Татку....

Всечест.: (до Кл.) А кілько довгу?

Клюбіст: (змішаний) Я... о, я — я належав до клюбу поважних; я не легкодух.

Сцена 2.

(Ті сами; входить Wincenz і Кобильник)

Wincenz: Herr Klubist! Pincz reverenda -150 Sreblom, jedinasta Oberik -550, sztire szlusrok -192, dewiet menczikow -342, trzi sztaubmantel -24....

Кобильн.: Прошу вас: Оберок -50, реверенда -35, наністика -50 зр....

Ольдзя: Татку!... я го не терплю...

Клюбіст: Ой-ой-ой!

Winzenz: Auf Wiedersehen in Stanislau!

Кобильн.: До свидання у Львові! —

(крик, зойк, Єгомосць кличуть парубків, ті всіх викидають — заслона спадає.)

Телеграми „Сикавки":

Льв. Ул. Копері. 36. Товариство нотаблів „Correctio" видасть власним накладом брошуру п. з. „Про моральну користь політики утилітарної...

Станиславів. Звістний філянтроп W. Mitschka, що так знаменито виповняв consilium evangelicum „нагого приодітий", б. тесть при надії одної грубшої (pensum liter.) риби, віддає свою доньку і при тій нагоді задумує звинути свій заклад головічничий. Зубби то великий удар, особливе для неіміючих інна помочи (I і II р), тому й висилаєм курєром нашу бляху, щоб розслідила докладно тую справу а пак всім читателям сповістимо.

Львів. Гереба, звістний член нашої суспільности, член многих семинарских товариств, постановив зречи ся сего почестного титулу в користь іншого якого значнійшого члена, а натомісць вибере собі який більше скромний титул, та в головнім за тиму посвятить ся літературній праці.

Związek Straży ochotniczych. Д. Пйотровский складає на наші руки прилюдну подяку за вельми чисельну фреквентацію, котрою одушевлений заявляє, щобільше Nima dziupich!

Переписка Ред.: Дечого не може було помістити в тім числі; помістимо „надіслане" у слід. числі. Для бібліографічний задля браку часу мусіли ся разом поминути.

На послідок просимо дуже Товаришів о моральну та матеріальну підмогу нашого видавництва.

Львівська бібліотека
АН УРСР
№ 1725388

РК III
41.317
Эс-14.223