Оссолінсъкі колекції.

CD – диск виконано в рамах угоди укладеної з квітня 2004 р. між Львівською науковою бібліотекою НАН України у Львові і Національним Закладом ім. Оссолінських у Вроцлаві.

Lwowska Naukowa Biblioteka im. W. Stefanyka NAN Ukrainy. Oddział Rękopisów.
Zespół (fond) 141.

ZBIÓR ALEKSANDRA CZOŁOWSKIEGO

DZIAŁ (OPYS) II

638. Papiery rodzinno-majątkowe Krzysztofa Rylskiego. 1701-1768.

STRONY NIEZAPISANE NIE ZOSTAŁY ZDIGITALIZOWANE

Extractus.

Rylsk 1

Actum in Castro Sanocensi Feria Secundâ post Dominicam Conductus Paschæ proxima Anno Domini Millesimo, Septingentesimo Sexagesimo Octavô.

Mgci Christophorus de Magna Rylsko Scibor Rylski Pocillator Gostynen. et Antonina de Konopackie olim Mgci Antonij de Pollkow Konopacki Thesaurarij Terræ Premislien. Filia Cum Mgca Marianna de Nowickie procreata Coniuges legitimi et quia Mgcus Maritus Solus per se, Mgca vero Consors Cum personali Eiusd. Mgci Mariti sui uti Tutoris Coniugalis Authoritate et assistentia Sani & recedendo & recognoverunt et quilibet Illor. Seorsim suo prointeresse recognovit, Quia Ipsi Suprascriptam Mgcam Mariannam de Nowickie memorati olim Mgci Antonii de Pollkow Konopacki Thesaurarii Premislien. Consortem Relictam Viduam Charissimam Matrem Suam Ipsiusq. Successores De Summa Quindecem Millium florenorum Polonicalium Intercisa Sponsalitia inter prædictum olim Mgcum Antonium Konopacki Thesaurarium Premislien. et memoratam Mariannam de Nowickie Coniuges, Parentes ab una et præfatum Magnificum Christophorum Rylski Pocillatorem Gostinen. Parte ab altera, Die Vigesima Quarta mensis Octobris Millesimo Septingentesimo Sexagesimo Octavo in Rzeplin confecta et Conscripta Manibus ab utrinq. tum et Mgcor. Amicor. in Eadem Intercisa Sponsalitia Specificatorum propriis Subscripta per prædictos Mcos Konopackie Thesaurarios Premislien. Parentes memoratæ Mgcæ Antoninæ de Konopackie Rylska Filiæ Suæ, Mgci vero Christophori Rylski Pocillatoris Gostinen. Consorti pro Dote de Bonis Paternis et Maternis assignata post hac Contractu Certo triennali inter olim memoratum Mgcum Antonium de Pollkow Konopacki et præfatam Mgcam Mariannam de Nowickie Coniuges Thesaurarios Premislien. Sui recognoscentium Charissimos Parentes ab una Seq. Modernos Recognoscentes Parte ab altera Die vigesima Quinta mensis Februar. Anno Domini Millesimo Septingentesimo Sexagesimo Secundo in Rzeplin confecto et Conscripto Super Sorte Bnum Villæ Lukowe modo obligatorio assecurata

15000 fl. p.

tum de

lum de Intibisa Superius exarata Sponsalitia & Contractus prealligato Obligatorius Triennali ob prestitam sibi rewgnoscentibus in premissis plenariam & Sufficientem Satisfactionem Summas premissa Quindecem Millium Florenj Polonj Dotalis realem et effectivam per manus Mgis Joannis de Kulaygee Wistocki Vexilliferi Bidgostiensis presentaneas Brum Ville Lubowe Heredis sibi modernis Rewgnoscentibus Solutionem Quietant emittunt & liberam absolutam; faciunt perpetuo et in eum finem Suprasatam Sponsalitiam et Contractum Supra Specificatum obligatorium triennalem Cassant mortificant & annihilant & hac sua &.

15. K. Pol. I. F. Pol.

Et in Continenti Coram eod. Officio Actisq. presentibus Castl. Capitl. Sacerdne. Comparens personaliter Mgnus Christophorus de Magna Rybiobel Sibor Rybski Sacellator Gostinensis Samus &c. rewdendo & Rewgnovit. Quod ipse Mgus Antonius de Konopacie Consorti Suae legitimae Ipsiusq. Successoribus Summam Subscriptam Quindecem Millium Florenj Polonj Dotalem Suam Mgnam Consortem Suam Comerentem per modernum Rewgnoscentem De Manibus Mgis Edwardi Wistocki Vexilliferi Bidgostiensis Sententiei Brum Ville Lubowe Heredis levatam et realiter perceptam Monetae et numeri in Regno Currentis florenum quemlibet grossis trigintà Polonicalibus Computando et numerando Certo veri justi et liquidi debiti tenet aty debet, quam quidem Summam Suprascriptam Quindecem Millium Florenj Polonj Dotalem monatae Summeri promittens Jo Mgus Rewgnoscens Sedem Successoribus Suis in et Super Bonis Suis Gliter omnibus Summisq. quibuscis pecuniariis habilis et habendis et praecipue Super Bonis Villae Dydnia Gornia & Dubnia, Unyus Hydima et Jablonica Ruska in Terra presenti Sanocens. Jacentibus et Consistentes Suis Hereditariis Cui Mgus Antonius de Konopacie Consorti Suae legitimae Ipsiusq. Successoribus Inscribit et obligat presentibus hinc et ab Acta presenti Die & Festo Conversionis Sancti Pauli Apli in Anno Dni Dante Venturo Millesimo Septingentesimo Sexagesimo Nono dare solvere & Jdq. subbadio similis Summae Quindecem Millium Florenj Polonj & Actus Mgus Rewgnoscens Coram Judicio Terrestri aut Officio presenti Castl. Sanocensibus peremptorie Respondebit. Hac Acta &. Ex Protocollo Inscriptionum Actor. Castrens. Sanocensium extradita Ant. Polet. Ts Actorum Regens mpa

Collatt Jumowsky mpa

Intabulatur. Deer
in Comit. Cl. Jori.
Nob. Leop. 31. Stri
1787
D. Kiedler
Scr.

Verlatur

87

Praesens Instrumentum apud C. R. Gal: Tabul: in Lib: nov: Obl: 24. p: 261. ingrossatum, atq; in Lib. H. 46. p: 436. n: 5. oner: ad bona Rozborz dlugi, et Rzeplin tum. Summam 550 mfp: in Dydnia praenotatum via Extensionis praenotatum est. Actum Leopoli 18. [illegible]uarij 1788. Anno.

Jos: Kuczynski C. R. Tabul: Obl: lis

Pr 4. Obr 1787
d. 30 Xbr

6692

~~11864~~

~~A.~~ A.

~~Lit B~~

Porrexi Chrysostomo Laniewski

ad Roth. No 1

Mgci Christophorus Lubor Rylski et Antonina de Konopackie Conjuges Igni Mcam Mariannam de Nowickie Konopacka Thesaurariam Premisl Matrem de Summa 15000 fl Dotali

Quietat.

Et in Continen Idem M. Rylski super Bonis Dydnia Wydrna Krzywe et Sabtonica Ruska

Evincit

Fa 2. pt Dcam Conductus Paschae A Dni 1760vo

In Castro Sanocensi.

148. 4 f 15 d
pan. dupli 4 15

Soluta Taxa 15 Xbr die 9 Junij 785. Sol. die 26 Jan 788

262.

Coll

1799 20/III Rylscy 2

Między Jchmciami Jell Panem Stanisławem z Snopkowa Snopkowskim Cześnikiem Żydaczewskim zięciem, a Jell Panem Jerzym Suborem z Wielkiego Rylska Rylskim z drugiey strony, takowy stanął Kontrakt y postanowienie. Jż Jell Pan Snopkowski Cześnik Żydaczewski na pilną potrzebę swoią sługu istotnego Summę Złotych Polskich Czterna ście Tysięcy, w dobrey Monecie na dobra Wieś Swiętę w Woiewodztwie Ruskim Ziemie Przemyskiey leżące dostał na Summy na tych dobrach zastawnym prawem sobie służące u Jell Pana Rylskiego zaciągnął y realiter wyliczył z ktorey odebraney y wyłożoney Summy tym kontraktem Jell P Snopkowski Cześnik Żydaczewski Jell Pana Rylskiego kwituie a na teraźnieyszy Rok Prowizyę od tey Summy Złotych Polskich Tysiąc Czterysta Jell Panu Rylskiemu oddać, ponieważ ten Correspondujących do Intraty tey Summie proporcionalnych w Bieżącym teraźnieyszym Roku in actualem Possessionem Jego Jell pustić niemogł. z ktorey to na ten Rok tylko pozwolony y za wyrzeczeniem odebraney Prowizyi, gdyż Jell P Rylski umowioney części tym Roku we Wsi Swiętym ustępuie possessyi Jell Panu Snopkowskiemu tym kontraktem kwituie z Prowizyi. Obliguią się: dnakże y Zapis in forma Sufficientissima na te dobra Swiętę et solutam Summie proporcionatam tu w Grodzie Przemyskim Jell P Snopkowski Jell Panu Rylskiemu y Successorum Jell in forma Juris clausulis przy Reperacyi Kontraktu tego zrobić obligatur. Intromissyi pro securitate Summy et Juris obligatorij przez Woznego y Szlachtę pozwala. A ingvantum Jell P Snopkowski Cześnik Żydaczewski Summy pomienionej Czternastu Tysięcy w dobrey Monecie obligowie w Talerach bitych, rachuiąc Talar po złotych Siedmiu groszy Sześciu na dzień y Swięto Nawrocenia S Pawła Apostoła w Roku da Pan Bog tym Tysiącznym Siedmsetnym Dziewiątym, albo wpost ustępuiący naydalej we dwie niedziele Jell Panu Rylskiemu nieodda, y do Roku bez wzmiankowey Reverentacyi w Grodzie y Manifestacyi nieczyniąc, tedy dobra te część ktorą trzymał Jell Pan Chmielecki, przyczyniwszy poddanych, y obsiarow Dworskich y ieżeli tego będzie potrzeba, łąk ogrodow y Zasiewu ozimego, także zboża na siew Jary, tak żeby Samey gotowizny do tey części y Folwarku pomienionego rocznej Intraty wynosiło Złotych Sześćset a Residuum Summy fruktyfikuiącego kapitału Złotych Polskich Osmset z Prowentow y Crescencyi za Wenifikacyą Inwentarza, ktory circa apprehensionem Bonorum aut dimissionem spisany na Gruncie y Wenifikowany bydź powinien, pchrane bydź ma, ktory tedy Prowenty y Gotowizna ingvantum by Jell Pana Rylskiego in toto nie doszła, tedy Jell Pan Cześnik Żydaczewski z swoiey Schatuły dopłacić Jell Panu Rylskiemu obowiązuie się ktora to Zastawa gdzymkolwiek będzie

w Roku da Pan Bog Przyszłym Tysiącznym Siedmsetnym Piątym w nie
wyliczeniu Summy we dwie Niedziele w Post ustąpiwszy Rocznym kon:
traktem Zastawnym a koncyi sie będzie w Roku da Pan Bog Tysiącznym
Siedmsetnym Szostym na takowysz Czas. Intromissya lubo teraz dopuszczona
iednak w Drugim Przyszłym Roku Possessio Actualis przez Woznego y
Szlachte w Grodzie Przemyskim Zeznana bydz powinna ktorey to Posses:
syi JMc P Snopkowski Cześnik Zydaczewski iako dopuscić actualiter tym
kontraktem JMci Panu Rylskiemu obligatur tak tesz oney ani sam przez
sie ani przez Subordynowane osoby przeszkadzać nie powinien y owszem od
wszelkich impeticyi Prawnych y nieprawnych, Pierwszosci Prawa Ciężarow y
Długow tak kosciełnych iako y Skarbowych, Dziesięcin Kontribucyi wszytkim
przechodzącym tak aby JMc P Rylski y Successorowie JMci nietylko na
Summie swoiey kapitulney y Zastawney ale tesz y Prowentualney Intra:
cie od Summy co rocznie należącey nic nieszkodował, ewinkować, bro:
nić, zastępować na każdym mieyscu Sądzie y Urzędzie iaki na ten
Czas w koronie uchwalony będzie teraznieyszym kontraktem cum suis
Successoribus na wszytkich Summach swoich zapisuie sie. A ieżeli:
by JMc P Snopkowski sprzeciwiaiący sie temu kontraktowi Części y
folwarku Pomienionego przyczyniwszy Intrata gotowizny Poddaństwa y
Prowent Correspondujący Summie Czternastu Tysięcy w Possessyą Aktu:
alną na Czas wyżey naznaczony JMci Panu Rylskiemu y Successo:
rom iego niepuścił tedy wolno będzie JMci vigore tego kontraktu po:
mienione Dobra Wieś Swięte zaiechać y Część Correspondującą Intracie
roczney in realem et actualem Possessionem odebrać Inwentarz sobie
spisać y wolno będzie JMci Prawem zastawnym tą Część odebraną
z Poddaństwem Zasiewkami trzymać kontraktem Rocznym asz do rze:
telnego według Czasu oddania y wyliczenia Summy Czternastu Tysię:
cy Złotych Polskich, ktory zaiazd za żadną Wiolencyą sobie JMc
Pan Snopkowski poczytać niema y owszem abomniby impedimentis JMci
Pana Rylskiego evincere Poddany ktory ieżeliby bez dania przyczyny
JMci Pana Rylskiego precz poszedł Zato JMc Pan Rylski odpowiadać
niema Casus fortuitos iakoto Strzez Boże ognia piorunowego y przy:
padku Nieprzyiaciół Koronnych ktorym by sie rozumem ludzkim zabie:
żeć niemogło pro parte JMci Pana Rylskiego Caventur ktore przy:
padki y szkody Przyiaciel moderować będzie. Pretensye wszytkie ab
utringve

utrinq do siebie miane tak z kontraktu iako y Possessyi circa exem:
ptionem et solutionem summae pod decyzyą Przyiacielską Ich Mc Strony
obiedwie submittuią się, y co Przyiaciel na Gruncie uzna tym się kon:
tentować powinny, kontrakt ten Zastawny Aktami Grodzkiemi Prze
myskiemi Roboruią, ktoremu to kontraktowi Zastawnemu y każdey kon:
dycyi w nim opisaney y obowiązkom Ich Mcc Strony obiedwie zadosyć
uczynić powinni będą pod zakładem drugiey takoweyże summy Czterna:
stu Tysięcy Złotych Polskich, o ktory Zakład y samą summę w nie:
dosyć uczynieniu, ktorey kolwiek kondycyi w tym kontrakcie wyrażoney
Forum sobie Ubiquinarium Generalne w każdym Grodzie w Sądzie
kapturowym sub Interregnum albo Confederackim iaki na ten czas w Zie:
mi Przemyskiey uchwalony będzie do odpowiedania zapisuią się, y
Ten kontrakt podpisami Rąk swoich własnych stwierdzaią, y as:
probuią. Działo się w Przemyslu Stanisław Sw[illegible] [illegible]
Dnia 20 Marca Roku Pańskiego 1704 Arcy Sekretarz Polski

Actum in Castro Premisliensi Feria Sexta post Festa Solennia Sacri Pentecosten proxima A.D. 1709 [illegible]

Ad Personalem Oblationem Nobilis Alexandri Golesz Contractum intro contentum Officium Pensionis Castrense Capitaneale Premisliense Suscepit et Induxit.

Między Snopkowską Czesnikiem Lydaczką a Rytskim w Słonie 14000. na dobra Swięte.

Kontrakt 1704. d. 20 Mar.

Fasc: 800 Sub Sytt. Ja No 510

ad Radotowice.

[illegible]

1751. Rylski 3

Actum in Castro Sanocensi in Terminis Quaerelarum et Causarum Officij Feria Secunda post Dominicam Laetare Quadragesimalem proxima Anno Domini Millesimo Septingentesimo Quinquagesimo Primo

Officium Praesens Castrense Capitaneale Sanocense ad affectationem Partis Cujus Interest Decretum Infrascriptum Inter Partes Infersus Specificatas Latum Tenoris Talis

Inter Magnificum Stephanum Rylski Pincernam Livoniae Actorem et Citatum Personaliter Magnificum Georgium Rylski Pincernidam Livoniae ac alios Citatos per Generosum Adamum Wyszkowski Illustrissimum Antonium Comitem ac Sacri Romani Imperij Principem Lubomierski Supremum Excubiarum Regni Praefectum ac alios Citatos et Actores per Generosum Mathiam Podbielski Statuendos per Eundem — Officium Controversijs Partium exauditis Combinatisque Actoratibus et Reatibus Earum Quantum in Primis Spectat Actoratum Magnifici Rylski Bonorum Villae Lutorysz Obligatorij

Possessio

Possessoris Vigore Contractus Triennalis in Bogu
chwała Die Vigesima Quinta Mensis Februarij
Anno Millesimo Septingentesimo Quadragesimo Nono
Inter Modernas Partes cum Appositione Tori Ca
stri praesentis Initi et Conscripti Actisque Officij prae
sentis Sabbatho post Dominicam Invocavit Qua
dragesimalem Anno Eodem Roborati et ad Acta
Terrestria Praemisliensia Feria Tertia post Festum
Sanctae Agnetis Virginis et Martyris Anno
Immediate Elapso Millesimo Septingentesimo
Quinquagesimo per Oblatam porrecti Officiose
Feria Tertia post Dominicam Laetare Qua
dragesimalem Anno Millesimo Septingentesimo
Quadragesimo Nono Intromissum extitisse Demum
Contractibus Arendatorijs Manualibus Bona Su
praescripta Lutoryß Illustrissimo Principi Lubo
mierski Haeredi cum Clausula post expirium te
nutae Arendatoriae Bonorum liberae Rehabi
tionis apposita Dimisisse in Virtuteque Ejus
dem Clausulae in Termino expirij Ejusdem
Arendatorij Contractus Iterato in Bona Memo
rata

rata Lutorysz Juri Suo obligatorio Subjecta Feria Ter
tia in Crastino Festi Sanctae Priscae Virginis et Marty
ris Anno praesenti Intromissum esse ac de expulsione Fe
ria Secunda post Dominicam Oculi Quadragesimalem
Anno Eodem praesenti ad Acta Officij Castrensis Praemisli
ensis Protestationem porrexisse Violentiasque Sibi Illatas
ac praepeditiones Possessionis Scorsiva Protestatione et Ter
mino Objecisse Id Circo Legi publicae Justitiaeque
Insistendo pro Subsequenda Reinductione ac Infrascri
ptis peragendis Necessariam esse Conductionem Officij
Sui Sive Officialis vel Magnifici Vicesgerentis aut
Generosi Subdelegati Jurati in Fundum Bonorum prae
missorum Villae Lutorysz hinc et pro Feria Quinta
post Festa Solennia Sacri Pentecosten in anno
praesenti proxime Ventura Mutuo Partium Sum
ptu Subsequendam Censet quod Officium Sive
Magnificus Vicesgerens aut Generosus Subdelegatus
Juratus Condescensurum Vel Condescensurus Ante
omnia Magnificum Rylski in Bona Saepedicta
Lutorysz una cum Irrogandis ad Mentem Legis
adaequatis Poenis Reinducet De Violentis rebus In
terceptis aliisque fundi Praetensionibus ac Proventi
bus

bus Interceptis Solita Juris forma etiam Juratoriis
Inquiret Investigabit Restitutionem Satisfactionem
que pro Lege et Justicia in Rem Partis Querulan
tis et Injuriatae Subsequendam Decernet nonque
Recedendo de Pretextuosa expulsione ut Juris est
Inquiret et Si pretextuosa apparuerit Illustrissi
mum Haeredem Retro reinducet Paenasque Duplicatas
Super Partes Pretextuosum Actoratum promoventes
Irrogabit Quo vero ad Actoratum Illustrissimi
Haeredis Eundem juxta Obloquentiam Termini
et Protestationis hocce Idem Officium Condescen
soriales Suprascriptum praevijs etiam Inquisitio
nibus Juratorijs finaliter Dijudicabit et Decidet
Cuj Decisioni Partes Parere tenebuntur Sub
Paena Bannitionis Illo in Termino Super Con
travenientes in quopiam Partes publicanda Lu
jta Paena Trium Marcarum Polonicalium
Inter Partes Compensanda et officio Suo totidem
Insistanti per utramque Sub Paena Bannitio
nis ex Registro Paenalium publicanda Sol
venda De Verbo ad Verbum prout extat.

5

in Prothocollo Decretorum Officij Capitanensis Capitanealis Sanocensis extraditum est. Correxit Riepecki

Inter Mgcos Rylskim ac
Illustrissimum Principem
Lubomirski S. R. Imperij
Principem Reinductionis
ad Bona Lutorysz

Decretum

In Cur Sanocensi
Ao 1751

F. 2da pt Laetare

Między W. Stefanem
Rylskim Czesną Liwą dobr
wsi Lutorysz Zastawnym
Possessorem z jedney — A
JO. Xciem Antonim Lubo-
mierskim, tychże dobr
Dziedzicem, y innemi z
drugiey Strony — Grodzki
Sanocki Dekret.
ktorym nakazano Rein-
dukować W. Rylskiego
w dobra Lutorysz — Ex-
pulsyą uznano, za Ex-
pulsyą ukarano, y in-
kwizycye o wszelkich szko-
dach y gwałtownościach
wyprowadzić zlecono —

1704 Rylski 1

Actum in Castro Premisliensi; Feriâ Quintâ Magna post Dominicam Ramispalmarum Quadragesimalem proximâ, Anno Domini, Millesimo, Septingentesimo Quarto.

Coram Officio et actis praesentibus Castrensibus capitanealibus Premisliensibus Comparentes personaliter Magnificus Stanislaus à Snopkow Snopkowski Pincerna Zydaczoviensis ab una, et Generosus Georgius Scibor de magna Rylsko Rylski parte ab altera, sani mentibus et Corporibus existentes, a Terris Districtibus Juribus Jurisdictionibusq Suis quibusvis, proprijs et Competentibus recedendo praesenti vero Castrens. Capitan. Prems. Jurisdictioni quo ad actum hunc affinet se cum Successoribus ac Bonis Suis generaliter omnibus totaliter et plenarie incorporando atq Subijciendo palam Libere publice ac per expressum Recognoverunt et quilibet

illorum suo pro Interesse Recognovit Quia
ipsi sibi mutuo et invicem cum Posteris
suis Conetractum Certum seu Intercisam
Ratione obligationis Bonorum certa
rum Sortium Villae Swiętę, Tum ratio
ne aliarum Certarum rerum et Conditio
num in eodem Contractu seu Inter=
cisa Contentarum, de actu et Data
illius hic Premisliae Die Vigesima
Martij, nimirum Die hodierna in Acta
Contenta confectt. et Conscriptt. ma
nibus sui Recognoscent. proprijs
ab utrinq Subscriptt. in Omnibus
Conditionibus tenebunt sub vadio Sum
mae Quatuordecim Millium flore
norum Polonicalium et Coram quo
vis Judicio et Officio Regni etiam Ca
pturali resp[illegible]unt. Ex Protocollo Inscriptionis
Actorum C. Prem. Extraditt.
Correxit Wolczanski

Legit cum Protocollo Draczewski

[illegible] Snopkow-
ski Pincerna Fyda
Sovienensis et Dus
Rylski Contractus
Roborant

między W. Stanisławem
Snopkowskim, a W. Je-
rzym Rylskim, Kontra-
ktu pewnego Zasta-
wnego o Część wsi
Swięte zwaney spi-
sanego Roboracya

7 [illegible] Magnapt. D. Ramis
palmarum
[illegible] Premisliensis
1704

Jas: 8vo Sub Sytt.
Ja. Nbo.

9

No 9

Rylski 9

DD

Copia Simplex.

Actum in Castro Camenecensi Podoliae Fria 3tia ante Festum S. Bartholomei Apostoli, id est, die 22 Mensis Augusti Anno Dni 1786. Ad Officium & Acta psens Crenz: Capitlis Camenecensis Podoliae, Personaliter veniens Mficus Christophorus de Magna Rylski Scibri Rylski coram Officio, Actisq. Psent idq providendo, cuivis Substantiae & fortunae suae totalitati ~~quaerit & mettat~~ querulat manifestatur in Eo, ex quo ipse ~~sarebr~~ secessum sui e Reg. Galiciae & Lodomeriae, licet ad facilitanda negotia Mfos Plenipotentes impetraverat, & eisdem plenariam facultatem in iisdem procedendi promiserat, rerum cum per supplantationes Mficor. Joannis Victorini Łazowski, Thadaei Lewartowski & Victoriae Podbilska primis sese injuriatum senserit ac substantia privatum viderit, proinde ne occasione ejusmodi Plenipotentiar. aliquod patiatur damnum, ac Substantiae jacturam de nullitate earumdem si quae exstant, & praecipue de nullitate ac Invaliditate Plenipotentiae in Personam Mfici Adami Kucinski, per se comparentem Datae, tum de nullitate ac Insubsistentia actuum quorumvis, si & in quantum in ~~Pr~~ praejudicium Querullantis subscriptor., seu subsequendor. persistendo, tantum modo circa Plenipotentiam coram actis Praesentis Castrensis Camenecens. Podoliae, Tra Quarta post Dominicam Exaudi, id est die 31 Mensis Maij an Currentis 1786 in personam Mfici Casimiri Stankiewicz sui comparentis specialem Plenipotentem recognitam, iteratis vicibus quaerit & Manifestatur. Quam quidem Mattaonem modernus comparens ad acta Tabularia Regnor. Galiciae & Lodomeriae porrigere exposcit.

Ex actis Castrens. Capitane. Camenecens. Podoliae extradit Legi, Grytkowski mp Correxi Ławski — L. S. Castri ejusdem. ——

5330

DD Suballeg. ad A
ad N I. Motuli

Wymłot Lnu, Percepta Siemienia Lnianego	Przednie			Odjemne		
	Korce	Cur.	mr	Korce	Cur.	mr
1784. d. 5. 9bris. Od Rafow z wydartuchow	2.	2.				
1785. d. 7. Maij z Głowek omłocone	2.	2.	1.			1.
d. 14. Junij accepit z Szymbarku kupnego	1.	1.				

Rylski
z Gorlic

Expens Siemienia Lnianego.

			Przednie			Odjemne		
			Korce	Cur.	mr	Korce	Cur.	mr
1704.	d. 5. 9bris	Na Oley ut Dokument JW. Pani	+	1.				
	d. 29. — "	Detto	+	2.				
1705.	d. 12. Febr.	Detto	+	2.				
	d. 2. Martij	Dla Tomaszowy ut Dokument JW. Pani	+	1.				
	d. 2. Aprilis	Na Oley w Poscie ut Dokument Imci Miłkowskiego	+	3.				
	d. 23. — "	Detto ut Dokument Imci Miłkowskiego	+	1.				
		Imcpanu Żarnowskiemu na ordynarya	+	2.				

d. 2. Julij 1705. A°. Wyjeżdżaiąc do Dukli, czyli
" Trzciany, z Dyspozycyi JWey Pani, oddany klucz od
" Szpichlerza Gorlickiego, Imci Panu Koziarowskiemu
przezemnie niżey podpisanego. J. Gawlicki mpp

Zwoz Siana y Potrawu do Gumien Gorlickich in A. 1704to

Percepta Siana	Fury	Percepta Potrawu	Fury
Zwieziono z Olszyn	33.	Zwieziono z Olszyn	4.
Zwieziono z Wielkich Łąk	25.		
Zwieziono z Wątoki	2.		

Expens Siana		Expens Potrawu	
Imu Panu Ekonomowi	6.	Dwurniy Gorlickiey	3.
Imu Pisarzowi Browarnemu	2.	Imu Pisarzowi Browarnemu	1.

Zwoz Zboża Wszelkiego do Gumien Gorlickich in Anno 1704to.

Percepta Zboża w Snopie

Nazwiska Pol.		Kopy.	Snopy.	Kopy.	Snopy.
Żyta	Z Ruwien od kamienia	43	50	120	40
	Z Sory z nad Stawu	67	30		
	Z Sory z nad Cegielnie	17	20		
Pszenicy	Z Sory Srzedniey	21	30	73	31
	Z Ruwien	43	9		
	Z Wallowiki	0	44		
Jęczmienia	Z Sory z nad Polowego	25		51	25
	Z Ogroda z pod kuzmi	26	25		
Owsa	Z Sory z nad Polowego	63	50	63	50
Grochu	Detto	21	14	21	14
Tatarki	z pod Cegielnie z Ruwien	3	20	3	20
Żyta Jarego	z Sory z nad Polowego			5	35

Actum in Curia Regali Biecensi Feria Tertia post Dominicam Palmarum proxima Anno Domini Millesimo Sexcentesimo Trigesimo

Comparentes personali corá offo pinkibus Capitly Curiæ Regal Biecens. Rndus Stanislaus Szczepanowsky Præpositus Zaneuien et Plebanus Gorlicen ab vna cum Grosi Præclarus Pieniozek de Jonzowice filius olim Grosi Andreæ Pieniozek medietatis oppidi Gorlice et totius villæ Klinnik ac in Strozowka bdres a secunda nec non Stanislaus Rylski de magna Rylske medietatis in dem oppidi Gorlice villæ totius Ropica ac in Strozowka ibidy bdres a tertia portibus Alterr dictibus Foro iuribus iuris doribus suis quibuscu pprijs et compet. recedens prdti vrsusq Capitl Biecens iuris dori quo ad actum hunc abimet se cum suecibus bonisq suis gnlb omnibus totalr incorporan et subiecen galam libere ac per expressum recognouit et eidm quilibet suo pro interesse seorsim et speciali cum suis recognit. Quia se sibi suisq successoribus mutuo et inuicem vna pars alteri cum suis pnis de et supbonis suis gnlb omnibus in stant et obligant pnlibus Interesse certa inter se recognitis mutuo rone certaru rerum et vnedrum ibidm expressoru de acta et data in Gorlice die Vigesima Sexta marty anno dni conscript subscript et collatis tenoris huius modi

Między wielebnym w Krystusie Jey Mcią Xiędzem Stanisławem Szczepanowskim Proboszczem Zaneckim y Gorlickim Plebanem zrodney a Jey Mcią Panem Przecławem Iwanowic Pieniozkim niegdy Jey Mci Pana Andrzeia Pieniązka Synem połowicie Gorlic Klinnika zupełnego y w Strozowie dziedzicem drugiey a Jey Mcią Panem Stanisławem Rylskim z Rylska połowicie także Gorlic Ropicy zupełnego y w Strozowie dziedzica trzeciey strony stało się postanowienie ta kowe. Iż Jey Mć Xiądz Szczepanowsky Proboszcz Gorlicki w bdrzeniey od lat ośmdziesiąt kilku będący obligt y winien nabożeństwo katolickie w kościele niemogąc na ten czas mieć documentow y Funduszow na dobra kościelne y dziesięciny do niego należące contencie się Panem roley który wydzielony iest przez Jey Mci Pana Stanisława Rylskiego, wdłuż poczyna się tym tego od przykopy Młyńskiey od rzpy na młyn idącey nad klebem a koncem się aż do Potoka który potok dzieli grunty Strozowskie zmieyskiemi a potem Kuriza mieszczanina Gorlickiego ab Dubna ziednej w bokem dworu Gorlickiego z drugiey strony ten Łan extenduie się iakto miedzami pers. tego Pana Stanisława ma iest tam ze starowski za które między Jey Mci Panem Rylskiego a wcześniey kiego Mieszczanina Gorlickiego grunty z obu stron tego które Jey Mci między

1630

Plebanowi należy y należeć będzie nadto iż Jo: M: Xiądz Szczepanowski trzymał na ten czas pułtorek roley za rzeką Dopą wzdłuż do drogich poddanych rol ich Kurebczy a wzdłuż między rolami Krzyszcza Wilka z jednej a Marcina Świerczka z drugiej strony Mieszczanow Gorlickich leszczej także też za rzeką Dopą z jednej strony drogi Kierz Bilcko Łąsu mayskiego a Ogrodu Wereszowego z drugiej strony leszczy y kmiecia we wsi Dopicy naimię Pólka z dymą Jacym wszystkim wyżwaniu przezemnych dobr Jo: M: Xiędz Szczepanowski ma będzie spokoyn zachowany y ani przez Jo: M: Panow Fundatorow w wyżey wyrażonych ani poddanych Mieszczan Gorlickich miałem sposobem uszczuplon niema będzie także sam jako y iego Succedanci A Jo: M: Xiądz Szczepanowski wszystkie actie iuridyczne tak personalis względem Krzyżow granowych Jo: M: Panu Stanisławowi Rylskiemu ad quodcung officium Judicium subsellium Regni intentatas przez ten Dan wszelkie inquocunque punctu et gradu iuris dependentes z marsa y znich Jo: M: Pana Stanisława Rylskiego mieyscem Contractem quibus Jednak gdy Jo: M: Xiądz Szczepanowski Plebar Gorlicki dostanie funduszow praw documentow y probaty authentycznych na dobra kościoła Gorlickiego y ołtarzow iego służących [illegible] będą tedy za pokazaniem documentow dobrom kościelnym służących powinni będą oddawać Jo: M: Pop Dzieciaw Pieniążek y Pan Stanisław Rylski cum suis Successoribus et bonorum suorum possessoribus Jo: M: Xiędzu Szczepanowskiemu y iego Succedanciom iako że w funduszach pokaże przez dla tey wszelakich dopom po dobrach dobrach wyżey mianowanych maiętności Gorlickiey Xiędzu Plebanowi Gorlickiemu należących w kłonyć ad [illegible] est tym Contractem prowidiował się niema y owszem pacisce ma ich dzywać Xiądz Szczepanowski także wyderkaw na młynie Gorlickim będący Jo: M: obadwa zobopolnie zarowerku młynskiego na Swięty Marcin dawać quotannis złtych maią pro [illegible] każdego z Jo: M: po pułtrzecia złtego Które wyderkaw Kościołowi Gorlickiemu należy Budowania Które Jo: M: po Kościołem dla chowania zboż y gdy dla sobie zbudował ma będzie tenże Xiądz Plebon in pacifica possessione. A iż Jo: M: Pop Pieniążek in Codrendo dimissionis dobr Gorlickich między niegdy Jo: M: Panami Andrzeiem y Zbożnem Pieniążkiem facta in actis Castren Biecen: concerned za wydzieleniem tąru przez Jo: M: Pana Rylskiego Jo: M: Xiędzu Plebanowi Gorlickiemu pułtara podle pewny zruntu swego Kmiecego Jo: M: Panu Rylskiemu wydzielił tedy ex nunc

cum hereditario [illegible] jure ma stuzyc Jeſt Ma Panu Stanislawowi Rylskiemu iako iest
między nami czerstkowany y in pacifico vsu tego puttarku ma bydz Jeſt M. Pan Rylski
temporibus suis vitae vs wszytko każdy rocz zosobna Jch Mść wszyscy zobopolnie
zetrzymac sobie maią pod zakładem Trzechset grzywien w każdy grzywnę raubiąc
po groszy czterdzieści osmi y to postanowienie rękami własnemi podpisamy y pie
częciami ostrzeżonemi Acty Grodu Bieckiego roborowac ſonę do tego bydzie
Grabskich Bieckich przy roboratiey pod[illegible] powinni się zgodzili w Gorlicach die
vigesima sexta marty mense Anno [illegible] Millesimo sexcentesimo Trigesimo
Stanislaus Szczepanowski Podsędek Zarucki P. Gorlicki Wrocław z Iwa
nowic Cieszyzek my Stanislaw z Rylska Rylski in omnibus et singulis
eius. Interesso condonibus punctis clausulis articulis et ligamentis vniuersis
Jch mtr tenere complere et exeq eidemq Interd ac omnibus illius contentis tam
in toto [illegible] quam in parte eos quos opus fuerit valide facere
Inteream edictam ad presentes. Inscriptionem ac Inteream Capsim in toto re
feuendo sub vadio Decretor Maiorum pecunie polone per partem
parti et successores cuiuslibet ob non completionem contente Interd dicti
omnia et singulos tam in toto quam in parte ad soluendu eos quos opus
fuerit succumbendo pro quo quidem vadio tali ad soluendu succubuit ac pro
re aliqua principali. Inserteo Interius non completa completa citta et
pars dicti complens vel eius succubens alti ad Instantiam partis vlterius
missa complere vel eius petitionem ad effectum plenis cost Capit Biecen
Ex tunc [illegible] recepit in corpore et sui subiectioni medianibus
Jo Ossenti a primo Actis Cand tanquam peremptor stare periere modos
pro vadio stato satis facere ac rem ipsam prius Interd pro
quor non completa Cet abitur tam toto quam in parte eos quos opus fuerit
complere et exeq debebit et tenebitur ipse et pro eis suos obligat Eundem
primum peremptum Quid et alios omnes consequentes. Cau eius heres tenger
peremptos vera infirmitate pro maiori minore nullo succurrendi legare nulli
vel extra Regnum seruitio militari ac ad munimenta vel alio quouis le
galibus impedimentis deliberibus nō differendo ad quietationem vltra pro eos
officij presentes tuos oratores sibi nō recipiendi nullatenus contrarios mandatos
pollones

ac earum prosequones fauer permissaq omnis poenis simplicibus et tutatis eudnibus
fatetur iuris prescione terra bello conuentioneq et alijs quibusum cum remedijs ac
defensis non subterfugiendis prout pro toto mutuo et reciproca Inscriptione in permissis
mediante

z X Szczepanowski

A

7.3. pt Dm Palmar Año 1630.

vide in Fasciculis Superius Inscr.

13

A[illegible]tro Biecensi, Sabbatho [illegible]
Festi[illegible]rum Vitti et Modesti [illegible]
Anne[illegible]i Millesimo, Sexcentesimo
gesimo, Secundo.

Comparens pr̃ Coram officio & actis pr̃sens Castrensis Capitt[illegible]
Gnosa Eva de magna Rylsko Gnosi Stanislai de eadem
Rylsko Rylski, Dapiferi Terrae Cracoviensis medietatis [illegible]
lis et aliorum eo pertinens haeredis Filia Gnosi vero Pet[illegible]
czew Consors Sma, una cum personali Ejusdem Mariti [illegible]
Conjugalis Authoritate & assa ultroneoq ad infrascrip[illegible]
Consensu, A Terris Districtibus Juribus Jurisdictionibusq [illegible]
quibusvis propriis & Competit recedens pr̃sens vero Castrensis Capitaneal[illegible]
Biecensi Jurisdictioni quo ad actum hunc attinet se cum Successoribus
ac Bonis Suis gr̃ omnibus totaliter incorporando & Subjiciens palam
Quia libere ac per expressum recognovit Quia ubi Recognoscenti
pro omnibus & singulis Bonis Paternis & maternis mobilibus & im-
mobilibus se Recognoscentem respectu Dotis et expeditionis Domesticae
de Bonis Ejusdem Paternis & maternis mobilibus & immobilibus
post utrosq Parentes Suos jure Divino & Naturali Successione Sequitt
Concernens est realiter & in effectu per manus Suprascripti Gnosi Parentis
Sui Satisfactum & persolutum ratione Cujus quidem Satisfactionis
Eundem & persolutum Eundem Gnosum Parentem suum et Ejus Successores
de praemissis omnibus Quietat emittit et liberum aeternae facit, & pronuntiat
per pr̃sens Bonisq Ejusdem Paternis & maternis mobilibus & immobi-
libus in manus Suprascripti Gnosi Parentis & Ejus posterorum totaliter & ple-
narie p[illegible]tuo abrenuntiat, Seq illis abdicat tempora [illegible]
salvis [illegible]s devolutionibus & juribus Successionis [illegible]
post [illegible] Personas spectans pleno in robore reser[illegible]

Creait

Ewa z Rylskich
Balowa
1652

L. Sec[illegible]



Actum Lublini in Judicijs Ordinarijs Generalibus Tribunalis Regni Feria secunda post Dominicam Cantate proxima Anno Domini Millesimo sexcentesimo Quadragesimo

In Causa arā Tem Biecen Judcō uertenē Inter Ruendum Stanislaum Szczepanowski Praeptum Lanciciensem et Parochum Ecclesiae Oppidi Gorlice Actorem [illegible] Eiusde Oppidi Gorlice medietatis aliorumq eo pertinentia haeredem et possessorem Citatum secundo post poenam Contumaciae ideo. Quia ipse eidem Actori Decimam manipularem omnis grani et seminis post omnes agros praediales Gorlicen et Plebanatus siue Praebendatum Ecclesiae praedictae esse antiquo spectan et pertinen. In cuius decimae usu et pacifica possessione antecessor eiusdem Actorum semper extiterunt pro annis Noue ui et violenter recepit neq eam Actori uti eius legitimo possessori ex decimare permisit quin imo eandem rodo praemisso pro se tulit et eandem in uous suos proprios conuertit faciens praemissa in damnum eiusdem Actor Citationem in Actu Modnlis contenta Taxam in se Duorum Millium Marcarum pecuniae Polonicalis damniq totidem Continen de praemissis Laore Judicium illud Terren Biecen Controuersijs praetium in Judicium Iuris inductis exaudiens Amputata exceptione Citati eidem in Causa praesenti iure procedere decreuerat Modniq ob eadem Pecta Citat pro Judicijs [illegible] cum legitimi Conseruationis Termini eiusdem Modnis posegudae detulerat Actu Modnis praemissa ubenus obloquente In Termino itaq hornis uigore Eiusdem Modnis admissae Conseruamus quod ipsi ad praesentium Judicem Ordinationis Gmo

1640

In eidem et provenien Parte utraq Actorea per
Nblem Albertu Wagwoski Citata ut prlr comparen
et controverten Judicium Pens Ordinarium
Gnale Tribunal Regni Lublinen Sententiam
Judy illius Terminis Biecen Approbat
Tandem quoniam Actor docuit Citato responde
re mandat, deinde quoniam agrum ratione de
cimae eo agris praedialibus provenien, Actione
conquerentem [illegible] Citato directe Respondere
decernit, Ad extremum quoniam divisione inter
cohaeredes bonorum praefatorum Gorlicen praeta
est erectione Ecclesiae deducitur decimam
ex agris antiquis Citati praedialibus, vulgo
Wozy dicti Actori et Ecclesiae illius
provenire et debere Ideo Juri et aequitati
ad horen decernit, ut Citatus ea eidem
agris suis praedialibus Gorlicen pro quoli
bet anno ratione quorum Actor pro eadem
retenta decima agit per Quadraginta Marcas
eidem Actori in Terminis Tembus Biecen
abhinc post sex Septimanas primus cele
bran soluat sub Taxa in Citatione Actor
posita Lucra cum Pens poena Trium
Marcarum Polon Parti et Judio atrinsecus
Quam poena pro interesse suo spectan
et provenien Pars altera Judicum Tem
condonavit, de qui persolvita, idem Citatus
[illegible] In defectu [illegible] per
Citatum [illegible] Taxa
praefata in Citatione Actoris expressa iam ex
nunc sup eodem Citato bonisq ipso per Judicum
Pens decernit Aliisq quivis Regni
Gnalis cum duobus Nobilibus ad intro

mittendum eundem Actorem in bona supra sancti Citati
propria tam summa dicta quasi et Texta in
defectu solutionis eiusdem pro tempore prefixo succumbentis
iuxta Decretum statuti correspondentem adhibe
Causaque prestans ad Locorum Capneos eorumque officium
Competentem sub quorum Iurisdictionibus bona eiusdem
Citati propria consistunt pro ulteriori et fi
nali exequutione [illegible]
titur In annos ad futuros ex detimatione eiusdem
manipularum ex bonis ipsius Gorlicen Citati
provenientis libera esse debet (81)

Rylski 18

Ja Nizey podpisany, tym Scriptem Moim daię Consens Katarzynie Ma
poddaney Moiey, aby gruntu Swoiego Wielmoznemu Je Mci Panu
Oswiecimskiemu, Ustąpiła y Kontentowała się inszym gruntem o
Je Mci Pana Starosty sobie Nadaniem, ktorą to Commutati
Całe approbuie, y ten gront Wielmoznemu Je Mci Panu Staros
cimskiemu od Mazankowey pomienioney raz in posse[illegible] pusc
ne cum omni et integro Iure Zadnego praetextu reconciliandi On
mienioney Mazankowey y Successorom iey, ani sobie niezostawuiąc Iu
tario przyznawam Na wdla lepszey pewnosci ręką Swoią te Kart
ię y Sygnetem przytwierdzam. Działo się w Gorlicach 23 M
Roku Panskiego Tysiącznego Szescsetnego Szescdziesiąte Zo

Michał Rylski mppa

Feria Quinta post Festum Sanctae Luciae Virginis prima A. D. 1667

Scriptum in nocontentum Nobilis Jacobus Roguski eius cuius interest nomen ad acta Officij Ca
Capitan Biecen per oblatam porrexit.

Suscepti et inducti.

1667

Rylski 20

Actum in Castro Biecensi Feria Quarta post Dominicam Exaudi proxima Anno Domini Mil-lesimo Sexcentesimo Sexagesimo.

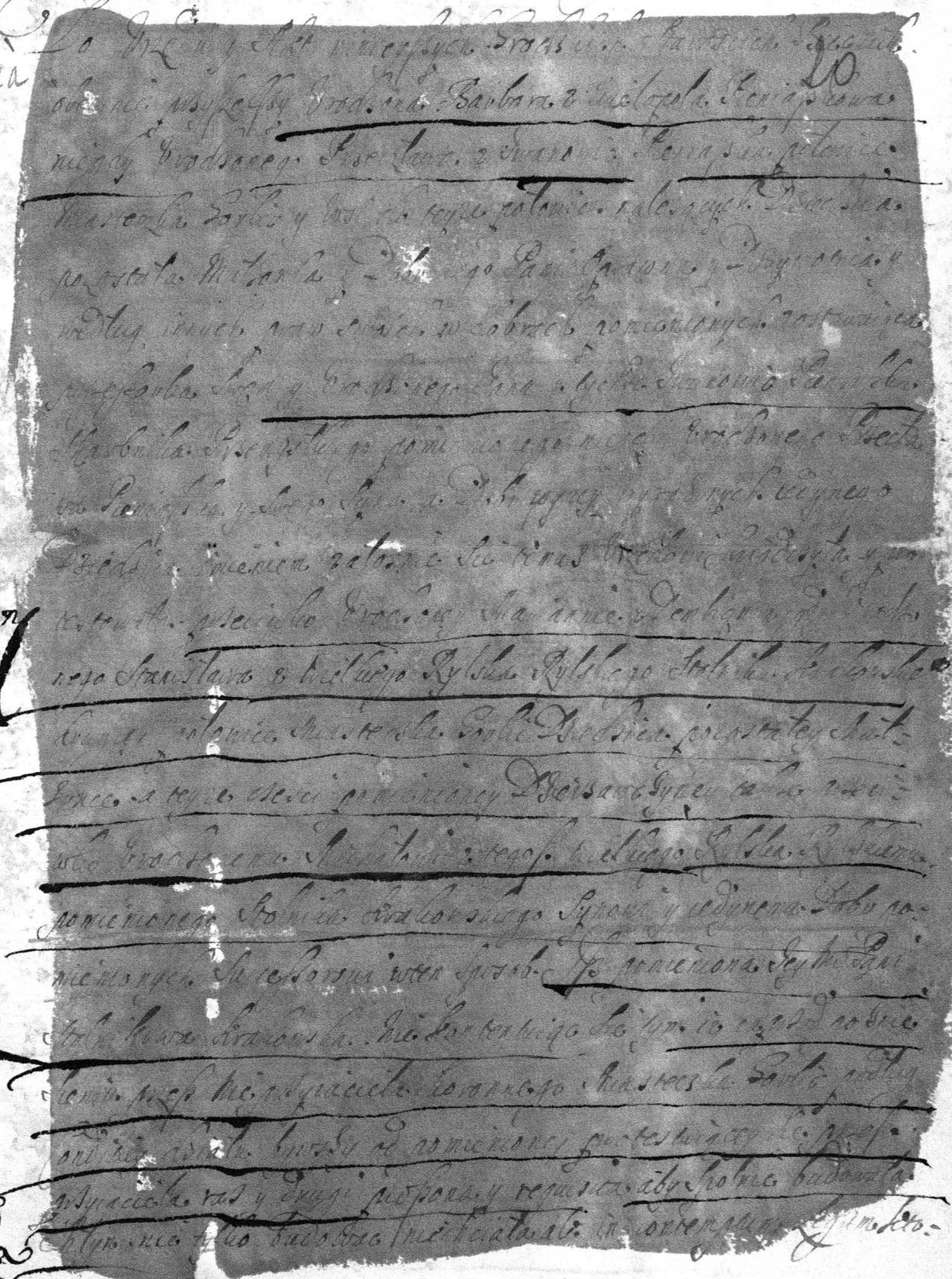

Ex Copia

Do Urzędu y Akt [illegible] Grodzkich [illegible] 20

obecnie przyszedszy Urodzona Barbara z Wielopola Pieniążkowa

niegdy Urodzonego Przecławа z Iwanowic Pieniążka połowice

Miasteczka Gorlic y wsi do teyże połowice należących Dziedzica

pozostała Małżonka y Dobrego Pani Oprawna y Dożywotnia y

według innych praw swoich w dobrach pomienionych postawiąca

przesyłka swego y Urodzonego Jana z tychże Iwanowic Pieniążka

Skarbnika Przemyskiego pomienionego niegdy Urodzonego Przecła-

wa Pieniążka y swego Syna a Dobrodzieja wyrażonych iedynego

Dziedzica imieniem zalośnie się temuż Urzędowi Kraiodzyła y pro-

testowała przeciwko Urodzonej Marianne z Dembiczyn [illegible]

nego Stanisława z Wielkiego Rylska Rylskiego Stolnika Krakowskiego

drugiej połowice Miasteczka Gorlic Dziedzica pozostałey Małż-

once a teyże części pomienioney Dzierżawczyney także przeci-

wko Urodzonemu Michałowi z tegoż Wielkiego Rylska Rylskiemu

pomienionego Stolnika Krakowskiego Synowi y iedynemu Dobro po-

mienionych Successorowi w ten sposób iż pomieniona Jeymość Pani

Stolnikowa Krakowska nie kontentuiąc się tym iż naprzód po dzie-

leniu przez nieprzyiaciela koronnego Miasteczka Gorlic podług

ordinacyi [illegible] od pomienioney protestuiącey się przez

przyiaciela raz y drugi proszona y requisita aby spolnie budowała

[illegible] nie tylko budować nie chciała ale in contemptum Legum Sto-

Przeciw

Iż

o spolne budowanie młyna

1660

re nikomu w prawach iego violentiy czynić nie dopuszczaią wpuł
Młynie zbudowanych własnym swym kosztem żadney y namniey
Przepedowa ta
szey od Iey Mci nie uznawszy pomocy przepediowała. Protestuią
cą rożnemi sposobami żadnego kosztu ani prace spolnie nie
chcąc łożyć a pożytek spolnie brać dopomogała się. Co in ter
mino fusius patebit Iaz przekopy na spolnym gruncie z wiel
Iaz rozruci ta
ką pracą y kosztem zastawiony z wielką szkodą lassu Działu
na stronę Dziedzica pomienionego y protestuiącey się bez ża
dney JMci pomocy lubo do spolnego według conditiey Działu
naprawowania y kosztu należała rozruciła y Mlec nie dała
nie dosić na tym maiąc, ale za powtornem naprawieniem zno
wu tegoż Iazu pracą y kosztem protestuiącey się chcąc ią
do końca w tymże pożytku ubliżyć y daley uszczerbić także
Iaz Iaz rozruciła
y pomienionego Dziedzica Iaz tenże znowu rozrucić kazała
y rozrzuciła iawnie pospolitemu prawu wbrew czyniąc kto
rego iako wystawienie in pacifica possessione zostawać miało
tak sprawiedliwości sobie czynić ieżeli to za krzywdę praeten
dowała prawnie vindicuiąc nie powinna była. Na ostatek
in elusionem dalszego prawa y dochodzenia prawnie świętey
sprawiedliwości simulate przez decisią Ich Mciów PP. Przyiaciół
zobopolnych w zasłych praetensiach affectuiąc zgody na to
in fundo wysadzonych do słabności w niczym nie skłania
iąc się w rzeczy zsyłaiąc y requiruiąc zgody czyniąc to
tylko na zwłokę prawa wynalazkowi przyiacielskiemu w

niwczym dosic uczynic niechciała moras przeszto nectendo
a znacznie Dobr swoyss mianowanego Dziedzica y protestu-
iącey się wprzodku tym krzywdząc y ubliżaiąc ktorey to pro-
tensiey pomieniona protestuiąca się z pomienionym Dobr tych
Dziedzicem Synem swoim dochodzic chce y ona aby Prote-
stuiącey y Dziedzicowi Czesci tey prawo w cale zostawało y krzy-
wda osądzona była obiasnic chce ktore wszytkie Prote-
stuiąca się tu iako y w inszych protestatiach mianowanych
wyrażone na potym Pozwami deducen. praecavendo omnimodae
indemnitati Suae et Suprascripti Urodzonego Jana Pienia-
szka Syna swego pomienioney czesci Dziedzica przeciwko
Jey Mci Urzędowi ninieyszemu raz y drugi swiadczy y prote-
stuie się. O to wszytko y co iescze tu nie wyraziło się a pro-
testuiąca nieszłusznie cierpiała y cierpi Prawnie z Jey Mcią
krzywd swoich dochodzic chce y wolną poprawę tey Protesta-
ciey sobie y przerzeczonemu Janowi Pieniaszkowi Synowi swemu
iako Dziedzicowi zachowuiąc

Correxit Jarochowski

Andreas in Bujały Gniewosze
Bujalski Nrius Castr. Biecen.
in absentia pro tunc Gnsi Vice Capne.
Castren. Biecen. Subscribo

Gnosa Pcenia ßkowa suo et fily
sui nomine con Gnosas Ryl
skie Protestatur

Racone Młyna zniesione
go przez Niepobyiaciela
niepozyłożenia szy do
postawienia onego Ja
zow vozwiczania 1542

Jm Castro Bieczen

Fra 4ta pt D. Exaudi pra 1669

Jesthrcia

Rylski

Zeznawam tym Scriptem moim zem od Jmsci Pana Michała Rylskiego Rotmistrza JKM. odebrał złotych Polskich Siedmdziesiąt Wyderkafu Klasztorowi Naszemu Krakowskiemu Oycow Karmelitow Bossych pod tytułem SS Michała y Jozefa, zostaiącemu, należytego za ratę S Michała od Summy Principalney dwoch tysięcy Szkamienicę Stradomską nazwaney w Krakowie na Poselskiey ulicy nazwaney, stoiącey od Jmsci Pana Pana Stanisława Kalinowskiego Łowczego Podlaskiego podniesionych y na Gorlice Masteczko dobra dziedziczne pomienionego Jmsci Pana Rylskiego przeniesionych, z ktorych Siedmdziesiąt złotych JmP Rotmistrza rzetelnie odebranych kwituię y dla słusznieyszey pewnosci kwit ten przy wyrazeniu pieczeci Urzędu mego własną podpisuię ręką. Działo się w Krakowie dnia dwudziestego Siodmego Miesiąca Listopada Roku Panskiego Tysiącznego Szesctnego Siedmdziesiątego piątego

Jr David a SS Sacramento
Prior Conv SS Mich et
Joseph Carmlm Discalcatus

1675

1575
od Ocow Karmelitow
Na Prowincyą

Rylski 23

Comparentes personaliter coram Officio et Actis praesentibus Castren. Capitanealibus Cracovien. Admodum Rndi et Religiosi Patres David à Sanctissimo Sacramento Ordinis Carmelitarum Discalceatorum Conventus ad Ecclesiam Sanctorum Michaelis et Joseph Cracoviae sitt. Prior, tum Caesarius à Salvatore eiusdem Conventus Concionator et Causarum Procurator, suo et totius Conventus praefati Ordinis Carmelitarum Discalceatorum Cracovien. nomine, pro cuius ratihabitione cavent ac se praesentibus inscribunt sani mentibus et corporibus existentes. Recedendo à Terris Districtibus Foro Juribus Jurisdictionibusque suis quibusvis propriis et competentibus se vero cum Successoribus ac bonis suis omnibus Jurisdictioni Officii praesentis Castren. Capitan. Cracovien. quoad Actum praesentem attinet totaliter et plenarie incorporando atque subiiciendo palam libere ac per expressum recognoverunt, et quilibet eorum seorsim suo pro interesse recognovit. Quia Gnosum Stanislaum à Kalinow Kalinowski Venatorem Podlachiae Judiciorum Confoederationis Kaptur dictt Paltus Cracovien. Judicem, de Summa Capitali Duorum Millium Floren. polonicalium per ipsos sibi Recognti Priori totique Conventui praefato una cum Censu annuo quotannis per Centum Quadraginta Floren. polonicales, pro Duabus tempor. Rathis, primam quidem Ratham Septuaginta Florenor. polon. pro quibuslibet Festis Solennibus Paschae, Alteram vero Ratham itidem Septuaginta Florenor. Polonicalium pro quolibet Festo Sancti Michaelis Archangeli pendendo in et super bonis eiusdem Gnosi Venatoris Podlachiae tota vet. et integra Villa Zazany cum Curia et Praedio ibidem sitt. in Palatinatu Cracovien. et Districtu Sciricien. iacen., coram Actis Officii praesen. de Actu Feriae Sextae post Dominicam Laetare Anno proxime praeteriti Millesimo, Sexcentesimo, Septuagesimo, Quarto, in Vini Reemptionis alias nae Wyderkaff inscripta, tum et de Censibus ab Actu Inscriptionis ad Festum

1675

Sacri Paschatis proxime praeteritt inclusive in anno currenti ab eadem summa prove:
nien, uti realiter sibi et praefato Conventui persolutis, eâ vero summâ quae pro Pretio La:
pideae Stradomskich antiquitus dictt praefati Conventus propriae in Platea Legatorum
Vocitatâ versus Ecclesiam praefatam Sanctorum Michaelis et Joseph Craco:
viae sitt per eundem Rndum Priorem suo et dicti Contus nomine, coram Actis Offi
Consularis in Praetorio Cracovien dicto Gnoso Venatori Podlachiae resignatâ
proveniebat, quietant dimittunt liberumque et absolutum faciunt praesentem perpetuo.
Inscriptionem praefatam Reemptionalem in toto et totam cassant mortificant
et annihilant aeuiterne bonaque eadem à summâ praefata capitali et censibus In:
scriptioneque ipsa exonerant emundant et eliberant Recognites sibi et praefato
Contui suo ab eodem Gnoso Kalinowski tam summae capitalis Duorum Millium
quam censuum ab eadem summa provenien plenariam et sufficientem persolutionem
praestitam esse. praesenti recognitione ad praemissa mediante. Nihilominus iidem Ad:
mdum Rndi et Religiosi Recognites providen melio commodo praefati Contus
sui, summam eandem capitalem Duorum Millium Florenor polon in alia
Bona munda et libera vero Medietatem Oppidi Gorlice in fascra trans:
portant et in eisdem bonis collocant.

Et hic subinde coram eodem Officio et Actis praesen castren capitan Cracovien
psnalr comparens Gnosus Michael Scibor de Magna Rylsko Rylski Rothma:
gister Sacrae Regiae Mtis bonorum Oppidi Gorlice sortium suarum aliorumque
eo pertinen haeres sanus mente et corpore existens. Recedendo à Terris Distri:
ctibus Iuribus Iurisdonibusque suis quibusvis propriis et competen se vero cum succo:
ribus ac bonis suis omnibus Iurisdoni Officii praesen castren capitan Cracovien quo
ad Actum praesente attinet, totalr et plenar incorporan atque subiicien palae libere
ac per expressum recognovit. Quia Admdum Rndo et Religioso Patri Davidi
à Sanctissimo Sacramento Ordinis Carmelitarum Discalceatorum Conventus praefati

Quia

ad Ecclam

pro summa 2ff

ad Ecclesiam Sanctorum Michaelis et Joseph Cracouiæ sitt Prior' totiq' eiusd' Conu: Melitarium Discalceatorum moderno et p tempore exist' Summam Sexcentum Quadra: ginta Florenor pecuniæ communis polon monetæ et numeri in Regno Curren's Flor: num gnlib et grossis Vinginta polon computando censûs annui Reemptionalis pro Summa capitali Duorum Millium Floren polon ita ex nunc de manib q Ill: præfat Fris Stanislai Kalinowski Venatoris Podlachiæ die hornæ realr et in effectu leuatâ et percepta, de qua præfat Admod Andr Priorem totumq' Con: uentum Carmelitarum Discalceatorum Loden qui etat libenq' et absolute fatit in et sup bonis suis hæreditariis in pasieni Vet tota et integra sorte bonor suor Oppidi Gorlic nec non Villarum Stroconka Rychwald et Ropie in Palatinat Cracovien, Districtu vero Biecen consistent cum Curiis et Prædiis ibid sitt cum omnib et singulis eorund bonorum subditis, incolis, et bonib, Hortulanis, In: quilinis, agris, pratis, campis, Sylvis, Tabernis, molendinis, fructib, quentib, reditib Vtilitatib, emolumen, attinenq' et pertinentiis quib Vnsis nullis penitq ex: ceptis se suisq' Successorib aut alio quopiam reservatt sed omnib in genere et singulis in specie comprehensis, quem p specie et è contra non derogando Vend ita late longe et circumferentialr, put præfatorum bonor seu Conu hæreditas se in suis metis et limitib extendit et continetur et prout eadem bona ipsimet Reogn Solus tenuit habuit et possidebat tenereq' habere et possidere debuit ac ips concerne: bant eidemq' time Servi ebant perpetuò et in æuum in vim tamp Reemption als nas Wyderkauf vendidit et insinuavit put dicit et inscribit Loden. Qua quid Summam Sexa: ginta centum Florenor polonical pecuniæ monetæ et numeri Summ census annui reemptionalis die Recognoscendo Ingus Michael Rylski se ac Suos Suc: cessores bonorumq' præfatorum tam in toto quam in pte hæred et quentis possores de et super bonis suis omnib eid Religioso Patri Priori totiq' Conventui præfato modemo et p tempore existenti inscribit et obligat Loden, quotannis p duabus temporum rathis primam quid Rathan Septuaginta Florenor polon pro quibuslibet Festis Solemnib

Paschae, Alteram verò similem Ratham itidem septuaginta Florenorum polonicorum pro quolibet Festo Sancti Michaelis Archangeli incipiendo solutionem istius Census pro proxime venturo Festo Sancti Michaelis Archangeli et sic consequenter singulis Annis Festis atque Rathis suprascriptis dare soluere et ad manus praefati Religiosi Prioris pro tempore existentis mediante ipsius quietatione manuali per suum proprium mentium ad Conventum praefatum transmittere. Idque sub vadio summae Capitalis correspondenti Duorum Millium Florenorum pecuniae polonicae per praedictum Recognitum Generosum Michaelem Rylski et eius successores bonorumque praefatorum tam in toto quam in parte haeredes et quosvis possessores praenotato Religioso Priori totique Conventui praedicti Carmelitarum Discalceatorum in casu non solutionis cuiuslibet Rathae Census suprascripti pro tempore et loco supra expressis ad soluendum succumbendo. Et iam ex nunc idem Recognoscens Generosus Michael Rylski dat et admittit praesentem praenotato Religioso Priori totique praefato Conventui moderno et pro tempore existenti in bona supra scripta censu praedicto onerata in eodem censu Realem Intentionem, cum actuali ut fruitur per Minialem quemcunque sibi ad id duxerit eligendum iam ex nunc ipsius ab Officio praesentem additum. Debetque et tenebitur praedictus Recognoscens Generosus Michael Rylski prout se ac suos successores bonorumque praefatorum tam in toto quam in parte haeredes et quosvis possessores praenotato Religioso Priori totique eidem Conventui moderno et pro tempore existenti inscribit et obligat praesentem ipsius Religiosum Priorem totumque praefatum Conventum occasione census praefati et bonorum supra scriptorum eodem censu onerator tam in toto quam in parte ab omnibus iuribus et inscriptionibus prioribus et posterioribus si quae in eisdem bonis cuicunque personarum factae et recognitae fuerint tum ab omni impetitione iuris quarumcunque personarum status sexus et conditionis cuiusvis existentium in omni iudicio et officio Regni toties quoties opus fuerit tueri defendere euincere et intercedere indemnemque vbilibet reddere ita ut praedictus

Religiosus

Religiosus Prior cum suo praefato Conuentu quolibet Anno Festis et Rathis supra:
scriptis sine quouis impedimento Censum suprascriptum percipere queat. Idq sub alio
simili et speciali Vadio Duorum Millium Florenorum polonicalium per praedictum Rngem Gno:
sum Michaelem Rylski et eius successores bonorumq praefatorum tam in toto quam
in parte haeredes et quosuis possessores praenotato Religioso Priori Conuentus praedicti totiq
eiusdem Conuentui moderno et pro tempore existenti in casu non completionis praemissorum
omnium et singulorum tam in toto quam in parte toties quoties opus fuerit ad sol:
uendum succumbendo. Pro quibus quidem Vadiis praefatis seorsiuis et specialibus
taliter ad soluendum succubitis ac pro summa Census praefati non soluta reque ali:
qua principali ex praemissis non completa citatus existens memoratus Relogns
Gnosus Michael Rylski uel eius successores bonorumq praefatorum tam in toto quam
in parte haeredes et quiuis possessores citati Ad Instantiam praenotati Religiosi
Prioris dicti Conuentus, totiusq eiusdem Conuentus moderni et pro tempore
existentis ad Officium praesens Castrensem Capitaneum Cracouiensem uel Castrensem Capitaneum
Biecensem et tunc Recedendo ut supra a Terris Districtibus Iuribus Iurisdictio:
nibusq suis quibusuis propriis et competentibus se vero cum successoribus ac bonorum
praefatorum haeredibus et quibusuis possessoribus ac bonis suis omnibus Iurisdictioni
Officii illius ad quod ex praemissis citabitur sive eius successores citabuntur quo ad re:
spondendum et in sessioni praesentem in toto satisfaciendum plenarie incorporando in pri:
mo Citationis Termino tanquam peremptorio stare parere rndere pro Vadiisq praefatis se:
orsiuis et specialibus ac summa Census praefati non solutis reque ipsis principali pro
qua ex praemissis non completa citabitur tam in toto quam in parte toties quoties opus fuerit satisfa:
cere debuit et tenebitur seque ac posteros suos obligat. Ipsum primum peremptorio
Terminum et alios omnes consequentes causa eiusdem Terminos

Temp

Semper peremptorios Vera infirmitate pro maiori minorennitate successorum legatione intra uel extra Regnum Servitio Militari ac ad munimenta uel aliis quibus Legalibus impedimentis et dilationibus non differendo. Ad Quietationem ultra Spatium Duarum Septimanarum Officii praesentis Castren Capitanealis Cracouiensis uel ultra proximos Terminos Officii praefati Castrensis Capitanealis Biecen dilationem sibi non recipiendo nullasq Motiones appellationes ac earum prosecutiones faciendo ac praemissa omnia poenis simplicibus uel Triplicatis Quasionibus Fataliisq Iuris praescriptione Terrestri bello Conuentioneq vel aliis quibusuis Iuris remediis et defensis non Subterfugiendo. Praesenti Inscriptione ad praemissa mediante.

Actum in Castro Cracouiensi, Feria Quinta post Dominicam Misericordiae proxima, Anno Domini Millesimo, Sexcentesimo, Septuagesimo, Quinto

Correxit Milewski m.p.

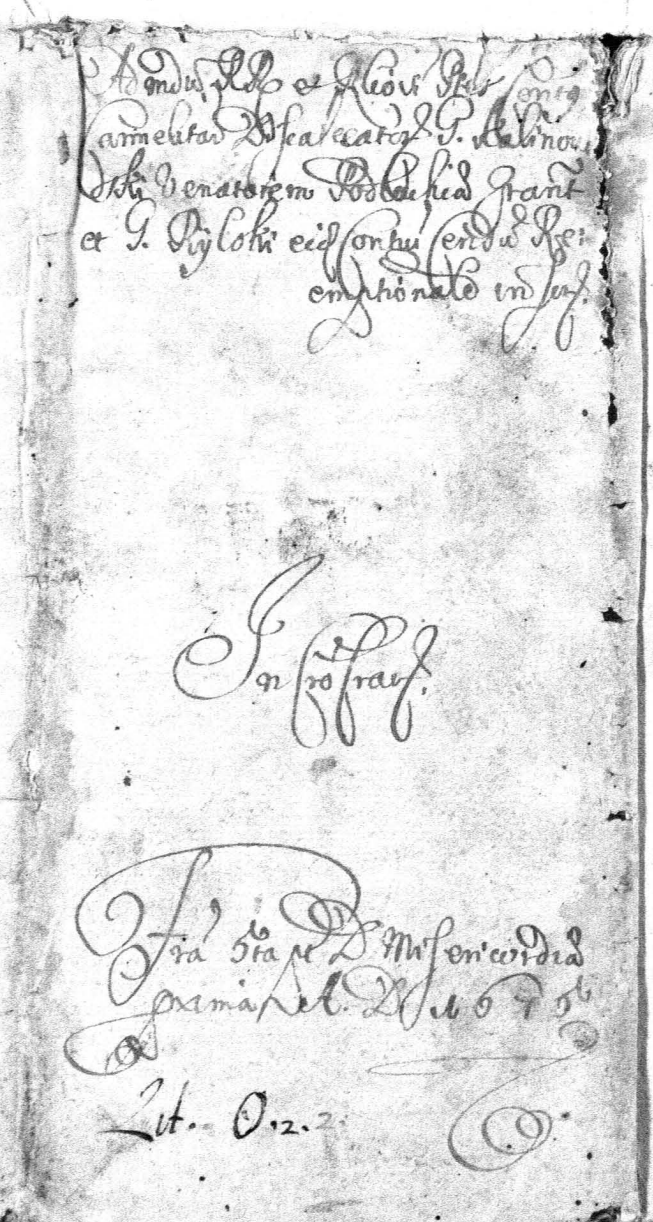

Admodum RR et Aliorum Patrum Conventus
Carmelitarum Discalceatorum G. Kalinowski
Venatorem Podlachiae Grant
et G. Pyloki eidem Conventui Cendum Re-
emptionale in Scrip.

In Cro Crac.

Fra 5ta pt D. Misericordiae
proxima Ad. D. 1675

Lit. O.2.2.

Ihs Mra

Zeznawam tym skryptem moim, zem od Jego Mci Pana Michała Rylskiego JKM. Rotmistrza, dobrodzieia naszego, odebrał złotych Polskich siedmdziesiąt, wyderkafu klasztorowi naszemu Krakowskiemu Oycow Karmelitow Bosych, pod Tytułem Swiętych Michała y Jozefa będącemu, należytego: od Summy Pryncypalney Swoch Tysięcy, za Ratę Wielkonocną Roku teraznieyszego Tysiącnego Sześcsetnego siedmdziesiątego szostego. Z ktorych rzetelnego odebrania, pomienionego Jego Mci, z successorami iego kwituię: y dla lepszey wiary skrypt ten przy pieczęci vrzędu mego, ręką własną podpisuie. Działo się w Krakowie Dnia 25 Miesiąca Kwietnia Roku Panskiego Tysiącnego Sześcsetnego siedmdziesiątego szostego.

Fr. Vladislaus à S.to Stanislao
Carmelita Discalceatus Vicarius.
Conuentus Cracouiensis SS. Michaëlis et Joseph mpp

1676

214

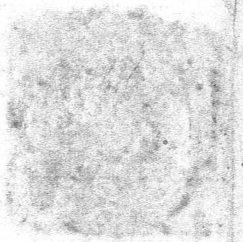

Qvit 1676.
od O. Kurmelitow z Nyderkafu
wielkonocnego
1

Actum in Castro Biecensi Feria Sexta in Crastino Festi Sancti Bartholomaei Apostoli Anno Domini Millesimo Sexcentesimo Septuagesimo Nono.

Ad Officium et acta praesentia Castrensia Capitanealia Biecen. personaliter Veniens Magnificus Ioannes de Iwanowice Odrowąż Pieniążek Capitaneus Oświęcimen. medietatis Oppidi Gorlice tum et Villarum eo pertinentium haeres, solenniter eidem Officio praesenti Manifestatus est. In et contra Gnosum Michaelem de Magna Rylsko Rylski Pincernam Łęncycien. alterius medietatis eiusdem Oppidi Gorlice haeredem de eo [illegible] idem Generosus Pincerna Łęnczycien. inter alia plurima praeiudicia et damna sibi Manifestan. in bonis et proventibus diversis praefati Oppidi Gorlice Villisq. eo spectantibus diversis temporibus diversimode fact. et illat. novissime tempore haud pridem praeterito ipsi suo loco et tempore specifican. Dealbatorium Vulgo Blech dicq. sub Curia eiusdem Oppidi Gorlice antiquae Divisioni praefatorum bonorum Oppidi Gorlice contravenien. con

Lā

1679

stituit proventus antiqui Dealbatory communis in
terapit seq Manifestantem non immodice iniuria
tur et damnificat. Nechis contentus sed etiam in
communi antiquo sui Manifestan et ips Dealbatorio
sub eodem Oppido Gorlice sit tella Lintea non tan
tum Crescentiae et laboris subditorum eiusdem Op
pidi Gorlice sed etiam de alys remotioribus bonis suis
Utpote Dolcza ac alys diversis. Insuper et per ips
Gnosum Pincernam Lenczycien coempta plurima deniq
et diversarum aliarum personarum mediante certo
pretio ac salario ab annis aliquot dealbare consuevit
et in anno praesenti dealbat, non sine gravi iniuria prae
iudicio et damnificatione sui Manifestantis Taliq
suo progressu Divisioni eorundem bonorum Oppidi
Gorlice antiquitus factae contraevenit, rigoremq pae
narum in se traxit. Ad extremum is idem Magni
ficus Capitaneus Oswiecimensis Manifestatus
est eidem Officio praesenti contra praedictum Gene
rosum Pincernam Lenczycien de eo Quia idem
Generosus Pincerna Lenczycien sub modernum
ratione pestis periculi plenum tempus nullam

custodiam, nullam Vigilantiam nullam animaduer
sionem inter Ciues eiusdem Oppidi Gorlice Iurisdi
ctioni ipsis subiect habere Vult nec habet prorsusq ne
gligit, ac Vilipendit Ciuibusq suis Gorlicen in Officio
existen ac subditis suis in locis diuersis de peste
suspectis et realiter peste infectis praefato Oppido
Gorlice proximis per suam conniuentiam conuersari
Mercimonia exercere emere Vendere permittit et
concedit quod ipsi suo loco et tempore deducetur.
Praecauendo itaq cuiuis indemnitati bonorum suo
rum Officio praesenti is idem Magnificus Capitaneus Oburg
amen ratione praemissorum [illegible] con[illegible] Gnosum
Pincerna [illegible] iterum atq iterum
Manifestatus [illegible] eiusdem Manifestationis
sua melior[illegible] [illegible]ouatione in quan necessitas
postulauerit [illegible] pleno in robore reseruata

Annuens in stupore Szembek
Capitaneus Biecens

Correxit Ploskonski
mpp

Dr Studnicki [illegible]



Actum in Castro Lublinensi Sabbatho post Festum Sanctæ Luciæ Virginis et Martyris proximo Anno Domini Millesimo Sexcentesimo Septuagesimo Octauo.

Ad Officium et acta præsentia Castren. Capitan. Lublinensia personaliter Veniens Ministerialis Regni Gnalis Prouidus Mathias Krzesimowski Officio præsenti bene notus in uim suæ uerae ac fidelis Relationis publice libereq. recognouit Sessitationis tenoris sequentis.

Joannes Tertius Dei gratia Rex Poloniæ magnus Dux Lithuaniæ Russiæ Prussiæ Masouiæ Samogitiæ Lubomiæ Smolensciæ Kyouiæ Podoliæ Podlachiæ Volhyniæ Seueriæ Czerniechouiæq. Vobis Instigatori Judicij Tribunalis Regni Lublinensis tum Generoso Michaeli Scibor de magna Rylsko Rzeczpospolitæ Pincernæ Lanciciensi Judici protunc

1678

Deputato Tribunali R[illegible] ex Palatinatu Cra-
couiensi medietatis Oppi[illegible] Gorlice hereditarum
parti ejusdem Instigatoris adherenti de bo-
nis uestris generaliter omnibus manda-
mus ut coram Judicio nostro Ordinario Gnali
Tribunalis Regni Lublinen[illegible] à positione
praesentis citationis recte in quatuor se-
ptimanis proximis seu tunc dum et quan-
do causa praesens ex Regestro cassanda-
rum Banitionum seu alijs quouis com-
petenti adjudicandum uocata legitime in-
cident, ad instantiam Magnifici Joannis
de Iwanowice Odrowąs Pieniążek Capitanei
Oświecimen[illegible] Bonorum Oppidi Gorlice medie-
tatis heredis Actoris personaliter legitime
peremptoneq[illegible] comparentis. Quibus inherendo
Literis salui conductus [illegible] Nobis sibi benigne
collatis citat ad uidendum et audiendum

Ad instan[illegible]

Banitus quasdam perpetuas binas super mo
derno [illegible] tunc citato ex instantia ejusdem
Instigatis Judicij Tribunalitij et delatione tuae
partis adhaerentis in causa quasi ratione non
attentis Legibus Regni, nec poenas in convulsores
eatunden sancitis formidando quasi non conten
tus eo quod quasi contra praescriptum divisionis
inter Antecedaneos Bonorum oppidi Gorlice haeredes
factae ex molendino communi majoris sibi ex eo-
dem molendino commodi per potentiam usurpa
tionis mensuram vulgo wymiar perceptionis,
famulorum post hac quasi Actoris moderni et
mandatorum ad inferendam vim tui partis
adhaerentis subordinationis, et immissionis,
et quasi proventuum in absentia tui partis ad-
haerentis receptionis et in commodum conversio
nis, [illegible] tui scrini seu camerae quasi extra unum
commu[illegible]structionis et procurationis, et in suum

usum diuisionis exinde quasi in hoc puncto di
uisionis ratione mole[illegible] inualiditionis Legi
bus Regni contrauentionis authoritatis Judi
ciorum Tribunalitiorum in persona seu Bonis
Judicis quasi contemptionis Bonorum illi
us securitatis quasi violationis et exinde
pœnarum quasi succubitionis in Judicio Tri
bunalitio Regni Lublinen obtentent et publi
cat nulliter indebite ac incompetenter præ
cipitanter et in Regesno sine beneficio are
sti ultra ordinationem Judiciorum Tribuna
litiorum, tum et aliis rationibus in termi
no cassandarum earundem Banitionum per
petuarum inferendis tolli cassari annihilari
nullitatisq vitio subici, Modernumq Magni
ficum Actorem ab eisdem pœnis Bationum
perpetuarum releuari et [illegible] teq partem
adhærentem in pœnis [illegible] indebite aggrauati
honoris

honoris Magnifici Actoris condemnari, cæteraq in tali
bus fieri solita super te statui et sententiari, sitis
terminum attentaturi et ad promissa omnia judi
cialiter responsuri. Datum Lublini Feria sexta
post festum Sancti Nuglai Pontificis proxima
Anno Millesimo sexcentesimo septuagesimo Octa
uo. Copias sibi sigillatas numero binas unam
quidem eorum contra Grossum Rylski Pincernam
Lencicensem in Curia Bonorum Oppidi Gorlica feria
secunda primae festi Sanctae Luciae Virginis et
Martyris familiae Curiali publicando, alteram
uero contra Instigatorem Judicij Tribunalitij in
pretorio Lublinen. die hodierna in actu contenta
ministerialibus publicando posuisse.

Approbat. Hacq in continenti coram eodem Castrensi Capita
neali Lublinen. Officio personaliter comparens
supra scriptus magnificus Joannes de Iwanowice
Odrowąż Pieniążek Capitaneus Oswiecimensis
Actor [illegible] sanus recedendo recognit. Quia ipse

Relationem suprascriptarum citationum suo scitu
jussu et mandato extraxistam et per suprascri
ptum Mulem extraditur adhaerendo eo in passu le
gibus Regni personali sua Recognitione appro
bat confirmat ratificat.

Ex Actis Capitaneatus
Lublinensis deputatus

Joannes de Targowisko Galerowski
Pocillator et Judex Castrensis
Lublinensis

Correxit Osmundus Ki
[illegible]

Ex parte M. Pieniążek
contra Gnosum Rylski
ad cassandam Relati
[illegible] Perpetu
[illegible] obtentis
in Sri Lublinen. Ao 1678
Sabbatho post Festum Si
cia Virginis et Martyris

In causa [illegible] famulorum [illegible]
[illegible] mentis [illegible]
[illegible] de eorum [illegible]
[illegible]

Actum in Castro Biecensi Feria Quinta Prìdie Festi Sancti Francisci Confessoris Anno Domini Millesimo Sexcentesimo Octuagesimo

Ad Officium et Acta Scabinalia Castren Capitan Biecen pertinentia Coram Nobis Nicolao Pierohski Magnifici Joannis de Iwanowice Drohoiowski Pierzchowski Capitaneo Biecensi Liquimen Officium et Bonorum Mobilium ac Bonorum Immobilium Debitoris Egidii Zarbek Villanum ex parte Administratoris noe et pro parte eiusdem Magnifici Domini Sui hanc ad Acta Officii peruenit in eorum Egressum Michaelem de magna Rzyki Stanislaum Rzyski Piscinarum Genuicen Bonorum patrimonialium mediatatis oppidi Zarbek ibidem Comparentem deferit manifestationem ac petitionem eidem deferendam Quia Actor Egidius Piscina Genuicen in damnum et preiudicium Magnifici Domini Sui Manifestantis cum manifestatum Legum Descriptionem Obstaculum in Actis Regia dicto ad propulsandum et repellendum inuenit Agnus impetrum a finibus Suis et ex parte Magnifici Domini Sui facere ne permittit ac in dies. Seria octaua, ad hoc mandatum Egidii Rzyski facta certo tempore per se prius dilimitatione seu exdiuisione dealbatorij vulgo Bleichu sub oppido Stare Zarbicen in alterius Partem quam iure mediante Conseruatum erat ad Continuationem et deuisionem iuridicam certa persone assignata in partem Magnifici Domini Sui Manifestantis quo in hanc ipsam Magnificus Sui Manifestantis Dominus (non ideo ut diuisionis generalis ex eo putaretur sed ut mentis ac voluntatis prefati Egidii Piscina Genuicen adhereret) Contentus erat nunc demum in Contrarium mandatum Egidii Piscina Genuicen procedendo eandem exdiuisionem et assignationem dealbatorij in partem potenti Magnifici Domini Sui Manifestantis impedit nec observare curat Quapropter placuerat Cuiusmodi indemnitati Bonorum Magnifici Domini Sui Manifestantis Consulendo Cuiusmodi euentui damnorum [illegible] subsecuti ex indebita [illegible] et in dies subsequendo ex eadem [illegible] ideo vterius ad Manifestum [illegible] Egidii Piscina [illegible] Vicegerens Castren Biecen [illegible]

Franciscus Antistes Rembek
Capitaneus Biecen

1080

Actum in Castro Biecensi Feria Tertia ante Festum Sancti Thomae Apostoli proxima Anno Domini Millesimo Sexcentesimo Octuagesimo

Ad Officium et Acta praesentia Castren. Capitan. Biecen. personaliter Veniens Nobilis Nicolaus Pierunski Magnifici Joannis Odrowąż de Iwanowice Pieniążek Capitanei Oswiecimen. medietatis Oppidi Gorlice haeredis Administrator solenniter eidem Offi praesenti In et Contra Nobiles Wolski ad praesens de nomine ignotum postquam innotuerit specificandum tum Casimirum Jaroszkowski Gnosi Michaelis de Magna Rylsko Rylski Pincernae Lenciciensis et alios ipsi famulos quaestus et protestus est ideo

Protestans

Quod cum nihil carius esse vita homini cuique naturale ius tum et positivum disponat, hancque etiam animalia ipsa ducente natura quocunque modo tueantur modernus Protestans nuperrimo doctus exemplo dum diversis temporibus primo Sabbatho a famulis quotquot erant praedicti Gnosi Pincernae Lenciciensis transiens per Forum dicti Oppidi Gorlice ad Curiam [illegible]

Quod

Tempus facti

Oppidani et subditi praefati Gnosi Pincernae Lenciciensis turmatim egredientibus et cruentibus consulto notatus erat, ac in Crastino videlicet die Dominico proxime praeterit a suprascriptis Wolski et Jaroszkowski famulis instinctu ne aliquo iussu et voluntate an malevolo praeconcepto animo, de quo ad praesens dubitatur, in domo propinatoria hospitali Magnifici Dni sui ibidem in Oppido Gorlice constitutus circa secundam fermè horam noctis de industria quaesitus, qui praedicti Wolski et Jaroszkowski famuli nocte profunda ad fores domus praefatae propinatoriae latitantes et insidiantes in spem ibidem existentis Protestantis, et quidem memoratus Wolski cum stricta et vibrata framea in brachio posita, Jaroszkowski vero paratam tenens in manibus et vaginis frameam exitum Protestan. omnino praestolabatur, ac in loco et persona eiusdem Oppidanos certos Magnifici Dni sui Inquisitione futura praemissa clarius approbanda denominandos offenderunt ac infestarunt. Taliqui suo progressu invasores domus Magnifici Dni sui, insidiatoresque vitae sui

Sub Nu.

Succariatus

1680

Protestari vti fortiter presumitur extiterunt. Quare cum tales precusto-
ditiones vnumquemq docent et monent et quem saepe transfert
Casus aliquando inuenit, precauendo hac in parte omni inspe-
rato euentui in vitamq sui Prottantis per predictos famulos
et alios Gnosi Pincernae Lencicien inhiationi iam praemissae
ac Deus auertat subsequendae, si quid Casus Deusue attule-
rit tam ex sui quam et aduersa parte ad Leges primum di-
uinas et humanas Statutaq et Constones Regni recurrendo
quae talia suis circumscripsere sanctionibus consulendo in-
tegritati vitae ac salutis suae honorisq Magnci Dni sui
iterum atq iterum Offi[illegible]senti protestatur et Mani-
festatur.

Franciscus in Słupow Szembek
Capitaneus Biecens

Correxit Płoskonski
Mpp

Ilis Pieronski M. Capnei
Oswiecimen famulus Contra
Wolski et Jaroszkowski Gnosi
Kylski famulos Protestatur.
Ratione Insidiarum in vitam
in Gorlicach.

Ratione Insidiarum in vitam protestantis
et insidiarum, cum euaginatis fra-
meis penes hospitium mollitionis.
In Castro Biecen

Prima insidiae et Siccariatus
Wolskiego y Janszkowskiego.

Die 3tia ante Festum S. Thomae
Apli 1680

D. 5.

Ex Copia

Do Vrzedu y Akt ninieyszych Grodzkich Starosciech Sande:
ckich Obecnie Stanąwszy Wielmożny Imć Pan Ign Odrowąż
Pieniążek Starosta Oświecimski Załobliwą zaniosł Manife:
statią na Vrodzonych Imci Pana Michała z Wielkiego Rylska
Rylskiego Czesnika Łęczyckiego y Pana Łukasza Rylskiego. A
to z tey Okazyey. Iż niekontentuiąc się Imć Pan Rylski
Czesnik Łenczycki temuż Imci Panu Staroscie Oświecim:
skiemu Zadanemi od wielu lat malae Viciniae postępka:
mi z Kiszczeniem Intraty spolnie należytey aggrauatia:
mi y następami nie szłusnie prawnemi przywodzeniem
do Wielkich Kosztow. Nouissime gdy po Dekrecie Swiąto:
bliwego Trybunału spodziewał się mieć iakie wytchnie:
nie a persecutione Imci tey Otrzymać nie mogł Szczęsli:
wosci, bo Pan Łukasz Rylski, snadz impulsu et Voluntate
Imci Pana Czesnika Decima Octaua Iuly Anni praesenti
przywoławszy Spolnego Młynarza do Dworu Imci Pana
Czesnika tam rozciągnąwszy kazał Okrutnie Zbić mowiąc:

1681

Iż ty Ostrzegasz Dozorcow Pana Starosty kiedy posyła Miar:
ki brac Imć Pan Czesnik albo gdy iego Poddani mielą czego
nigdy nie było, bo są miernicy naznaczeni, ktorych iest Offi:
cium Attendentiæ. Tenże Imć Pan Czesnik y dotąd Con:
niuet Poddanym aby w Obcych Młynach mełli, z Pod:
danych Imu Pana Starosty ktorzy tylko w swoim Młynie
mielą medietatem Prouentow biorąc, Imć pożytek parti:
cipuie, a Manifestantowi, od poddanych Imu ginie nale:
żyty. Blechy nowe przeciw Działu Zakłada y Zakładac po:
zwala iako nouissime factum co suo tempore et documen:
to probabitur, Wiele innych disgustow affrontow ktore
Generoso pectori cięższe nad naywiększą Szkodę ponosi,
iako swieżo od Sługi Imu z Dulcze posłanego mense pstem
y iemu lepiey wiadomego pobicie w Domu Własnym hara:
pnikiem Mieszczki osiadłey Poddaney Manifestanta na:
zwaney Wroniney oto, że mu w nocy grassuiącemu rze:
czono nie czyn Waszec hałasow, day się wyspac ludziom

oto Vrazony niewinną Białągłowę harapnikiem posiekł,
zrobiwszy tę robotę predko na stronę Jm Pana Rylskiego
przeszedszy futilitate siue malitia słowami nie przystoy-
nemi honorowi Manifestanta non pepercit odgraszki
iakies czyniąc y innych wiele disgustow świeżo na kon-
tempt Vczynionych ktorych wspominac manifestans nie-
chce, in praesenti scripto aby się nie zdał bydz Pieniackim
człowiekiem, one raczey charitate Christiana et patien-
tia przymuiąc; aby iednak wiadome były Manifestanta
dolegliwosci y oppressie ubi de Iure Venerit praesenti Manifestone
ostrzega, renowuiąc manifastatie ktore imieniem manifestanta
Administrator teraznieyszy Dobr Gorlickich poczynił, takze
y świeżą manifastatią Vczynioną renowuie ktorą Zaniosł
Żywicki Sługa manifestanta do Akt ninieyszych Grodz-
kich Sanockich, Iż manifestans pro interesse suo non
Contrauenit wniwczym świątobliwemu Dekretowi Trybu-
nalskiemu miedzy manifestantem, a Jmcią Panem Ryl-
skiem niedawno ferowanemu Oco raz y Drugi tenże

ze manifestans manifestuie y Protestuie się

Actum in Castro Sandecensi Feria Sexta post Festum Sancti Bartholomaei Apostoli proxima Anno Domini Millesimo Sexcentesimo Octuagesimo Primo

Petrus a Brzezie Brzaytowski, Vicecap. Sandecensis

Wlocki

Magcus Capneus Osnoe: cimensis con. G. Rylskich manifestatur

Rone Molendinatoris mutui enormis concussionis Wronina Oppidana Flacco conuenientes vatum in Cro Sand. et aliarum iniuriarum contemptuum illationis

Ct. post Festum Scti Bartholomaei Aplo 1681

Actum in Castro Biecensi feria Quarta ante Festum Sancti Valentini Martyris proxima Anno Domini Millesimo Sexcentesimo Octuagesimo Primo

Ad Officium et Acta praesentia Castren Capitan Biecensia personaliter veniens Nobilis Nicolaus Piorunski Magnifici Joannis de Iwanowice Odrowąż Pieniążek Capitanei Osuiecimen medietatis Oppidi Gorlice aliorumque eo pertinen haeredis famulus ac bonorum eorundem Factor et Oeconomus quam primum ex infrascripta gravissima convulneratione aliquantulum convaluit, actaque praesen adire potuit, continuo eidem officio praesenti obduxit in corpore suo testataque fecit vulnera infrascripta videlicet in capite supra frontem vulnus sectum cruentum magnum profundum et latum. Item in temporibus partis dextrae vulgo Skronie dict vulnus sectum cruentum ad ipsum os pertingens. Item in collo partis dextrae vulnus sectum longum recenter subsanat Item in scapula dextra vulnus sectum cruentum in parte iam subsanatum Item in fistula superiori manus sinistrae prope brachium vulnus sectum cruentum recenter subsanatum. Item in eadem fistula

Quam primum convaluit

1
2
3
4
5
6

1681

Superiori prope cubitum vulnus sectum cru-
entum etiam recenter subsanatum. Item in ipso
7 cubito vulnera tria secta cruenta nondum
3. sanata. Item in fistula inferiori eiusdem
manus sinistrae infra et prope cubitum vul-
11 nus sectum cruentum profundum. Item in
11 pede sinistro penes ipsum genu Cicatricem
12 vulneris secti recenter subsanat. Item in
fistula inferiori eiusdem pedis sinistri vul-
nus sectum sanguinolentum profundum non-
dum sanatum, de eodemq vulnere ossa quin-
que per Famatum Joannem Augustinowicz
Civem et Hirurgum Biecen esse exempta prae-
dictus Piorunski asseruit. Item in extre-
13 mitate plantae eiusdem pedis sinistri pro-
pe digitum parvum Cicatricem vulneris se-
cti cruenti recenter subsanatae Commonstra-
vit insuper et fragmenta ossium grandiora
quidem duo minora vero et parva Novem-
decem. Asseren eadem fragmenta ossium
de praefato priori vulnere in caput supra
frontem sibi inflicto per memoratum Hirur-
gum exempta esse. Quae vulnera supra scra
Cicatricesq praefatas nec non fragmenta
ossium praeexpressorum Officium praesens de-
bite vidit conspexit et suscepit. Asseruitq
is idem Piorunski et protestatus est Officio
Praesenti

praesenti In et Contra Nobiles Stanislaum Rybi-
cki Generosi Michaelis de Magna Rylsllo Ryl-
ski Pincernae Lencicien famulum, tum Honestum
Joannem Lukaszewic Motores ac infrascripti
Siccariatus Complices Nobiles vero Casimirum
Jaroszkowski ac Olszowski aliosq duos torti-
umq de nominibus et cognominibus praedicto
Rybicki atq eidem Jaroszkowski industria-
rios ac manuales executores ac Siccarios
hic Beriae sub celebratione Terminorum Que-
rellarum Sabbatho post Festum Circumcisionis
Christi Domini proxime ab hinc praeteritum
proximo in Lapidea et Hospitio Nobilis Jaco-
bi Studnicki sine ulla data Causa et occa-
sione quin vi et violenter suprascripta vul-
nera esse illata. Salva sibi fusioris eiusdem
Protestationis fa[illegible] facultate pleno in robore
reservata et [illegible]odita. omnes Jaroszkowski

Inculpatt

Sub celebrone Indicium

Tempus facti

Samuel Bened. Artemis G.
Nuns Castrensis Bicensis in
absen. S. Vicecapitaneus

N. Piorunski Vulnera
Obducit.
Sub celebrone Judicum
Vulnera N. 13
cum Chyrulo et Olszewski
ac aliis Sicariis Ignotos
In Lapidea et Hospitio S. Joanni
Studnicensi
In Castro Biecensi
Tempus facti Sabbatho post
Circumcisionis Christi Domini

Fia 4ta an festu S. Vu-
lentini Martyr. 1681

Fasciculus
gnus Dorlis
via Lezy

2 5.

+

Actum in Castro Biecensi Feria Secunda post Dominicam Reminiscere Quadragesimalem proxima, Anno Domini Millesimo Sexcentesimo Octuagesimo Secundo.

In Termino hodierno ex vi Decreti Officij praesentis in Causa infrascriptae in anterioribus Querellarum Officij eiusdem terminis, Quasionis Iuratoriae parti Citatae iniunctae plati conservationisq ips ad psens Ltime incidens et proveniens.

Infrascripta pars Actorea inferius noatam partem Citatam per Ministerialem Regni Gnalem Providum Bartholomaeum Wolski de Bieoz Iuridice ad Officium psens Castrens Capitans Biecens clamatae et non comparens in Lucro Statuitionis excessivorum Siccariorum pro quibus invenitur in instanti sub poena Bannitionis perpetuae coram eodem Officio praesens Iudiciatr seu Officiose condemnavit. Iuxta Citationem suam infrascriptam tenoris talis.

Franciscus à Slupow Szembek Biecens Capitaneus. Tibi Generoso Michaeli de Magna Rylsko Rylski Pincernae Terrae Lencycien medietatis Oppidi Gorlice Haeredi de bonis tuis generatr omnibus vigore Regio et nostra qua hac in parte fungimur Capitaneali authoritate ex Officioq mandamus vt coram nobis seu Officio nostro Castrens Capitaneali Biecens in Terminis Querellarum seu Iudicijs Causarum Officij eiusdem nostri Feria Secunda post Dominicam Oculi Quadragesimal proxime venturae pxa in Castro Biecens

1682

celebrans vel his deficiens in alijs subsequens proximis. Ad
Instantiam Instigatoris Causarum eiusdem Officij nostri
eiusq Delatoris Ingenui Nicolai Pioranski Magnci Io:
annis de Iwanowice Odrowąz Pieniązek Capitanei Osuię:
cimens nedietatis Oppidi Gorlice Haeredis famuli et Ad:
ministratoris Actoris psonalr legitime peremptorieq com:
pareas. Qui te una cum pfati Magnci Domini sui authe
et assistentia, inhaerendo Legibus et Constonibus Regni de
statuens inculpatis et excessiuis famulis et subditis Sancitis
cum Protestationi, suae ad quam actio praesens cum Cita:
tione in toto dirigitur, coram actis Officij nostri factae
Citat extenus. Quatenus tu Nobilem Stanislaum Ry:
bicki cum Honestum Ioannem Łukaszowic titulo No:
bilitatis per Constonem Brestens abrogatis, Authores
et Motores Siccariatus infrascripti nec non Nobiles
Casimirum Iaroszkowski Olszowski et Ołtarzowski de
nominibus pfato Rybicki bene notos famulos tuos (qui
prout per Mnlem et Nobiles in recenti sunt arestati
ita et pnti Citatione apud te arestantur et positione ips
innodantur) re et opere manuales Executores et cooperato:
res ad summens de ips poenas Legum facinori illorum di:
stinctim condignas per eos vero succubitas ex eo. Quia ips
et psertim suprascriptis Rybicki et Łukaszowic, Motores et
authores siccariatus infrascripti contemnens rigorem Legis
Diuinae quam et humanae et quidem Rybicki prioribus
non contentus violentijs, et vulneribus, in Protestone
et obductione per praedictis Delatorem descriptis, imò
simulata

simulata actione contra eundem ac in terminis Querellarum Officij praesens intentata, iamq; ipsa Causa in Regestro et aresto pendente arte ac Marte vindictam querens, de praedicto Delatore cum aliquoties conatum suum in Oppido Gorlice insidiando, in vitam cum praefatis Jaroszkowski Olszowski et Oltarzowski Complicibus suis, cum quibus aliquoties in praefato Oppido Gorlice apud Honestos Martinum Propinatorem et Albertum Cocum atq; Blonski alias Ubiegły, Subditos Gnosi Pincernae Zencyciens commorando et compotans, neq; hic Beciae primo Feria Quinta in Crastino Festi Circumcisionis Christi Domini cum eisdem apud Famatum Joannem Augustynowicz Hirurgum et Civem Biecens hospitando, et prandendo, ad effectum deducere non valeret, desperato Casu ductus consulto ac de industria postridie, videlicet Sabbatho post hoc idem Festum Circumcisionis Christi Domini accepta notitia de praefati Delatoris hic Beciam discessu Complices mrātos tres ad exequens infrascrum facinus una secum duxit, et conduxit, qui taliter a praefato Rybicki ducti, ac post patratum crimen iterum ad Oppidum reducti in Equis recentibus bene armati ac animati, cum eodem Rybicki cum bombardis brevioribus ad eiaculans praeparatis, in armis et cum armis Beciam adventans in Clandestino Hospitio modo insidiatario penes Hospitium Nobilis Jacobi Studnicki quod iam notatum Rybicki habebat mrāti Complices ac vitae Suprascripti Delatoris insidiatores constituti dispositiq; oportunitatem querebant explendae malevolae intentionis suae prout Captato tempore sub acclamatione pro Meridianorum Terminorum Querellarum

in Castro Biecensi se se celebrans ex quo Delatorem intrans
hospitium Prefati Studnicki conspexerint, illico simulata
necessitate quadam illud intrarunt, atq; ad mensam
sedentem Delatorem dolose salutarunt, confestimq; sa:
lutato frameam e vaginis eripuerunt erepta unus eorum
vulnus inerme cruentum in capite alij vero frameis
suis per diuersa corporis membra vulnera magna pro:
funda, ad internecionem omnino destinata, tyrannice
intulerunt, his palam prolatis, siekles nam Brata otosz
my teraz oddaiemy będziesz pamiętał taki a taki mat:
ki Synu, et ni Diuina prouidentia tutatus fuisset eodem
in loco occubuisset, prout publica vulnerum praesentatio
Sanguinis profusio, in instanti per Delatorem coram
Officio praesens, in Terminis Querellarum, in praesentia totius
Nobilitatis [illegible] nefandum crimen attestatur, ac insup
patrato tam enormi ac publico crimine praedicti Jaroszkowski,
Olszowski, et Ołtarzowski, complices ac destinati per Supra:
scriptum Rybicki vltores ac vindices, quam citius e loco delicti
ad forum eruerunt equos iam appositos prope hospitium
habentes et assidens continuo ex Ciuitate fugae Consili:
um explicarunt, vociferando łapaj kto cnotliwy, ac
recto tramite ad Oppidum Gorlice tendens sub ipsa
Ciuitate aliquoties ex bombardis exploserunt, ac post:
modum proficiscentes, obuium sibi Suprascriptum Rybicki
habuerunt, cui omnia benecessa retulerunt, vnaq; secum
ad Oppidum Gorlice peruenientes, apud Suprascriptum
Honestum Martinum Propinatorem pernoctabant, ab eoq;
summo mane discesserunt. Quo eiusmodi ausu nefarioq;

progressu

progressu ac principalr Rybicki et Zukaszowic authores mali, tum et pdicti complices pacem et securitatem publicam, vel maxime sub tempus Iudiciorum sacrosancte obseruanda violarum, insidiatores manifesti ac inuasores extiterunt pœnasq; seuerissimas pro qualitate facti et excessus Legibus Reg. appositis in se traxerunt: Pro quibus super ipsis decernendum et extendendum coram Officio nro Castrensi Capitaneo Biecensi statuas et presentes citaris, sis pariturus pnoatos famulos excessiuos statuturus, ac ad pmissa latius tibi in termino aduenienti proponendum, Iudicialiter seu Officiose responsurus. Datum in Castro Biecensi Sabbatho post Festum Sancti Valentini Martyris proximo Anno Domini Millesimo Sexcentesimo Octuagesimo Primo.

Et Officium præsens Castrensi Capitaneo Biecensi (cui pro tunc Gnosus Nicolaus à Konarij Kołaczkowice Kołaczkowski, vice Capitaneus et Iudex Causarum Officij præsentis præsidebat) Iuri communi atq; affectationi partis Actoreæ adhærendo, in contumaciam pfati Gnosi Rylski citatum decreuit presentiq; decernit. Quatenus mratus Gnosus Rylski Pincerna Zenciciensis, suprasoros excessiuos Siccarios pro quibus ad præsens conuenitur in instanti, coram eodem Officio presentis statuat, et præsentet, idq; sub pœna Bannitionis perpetuæ, quam ex nunc super eodem Generoso Pincerna Zenciciensi citato, in casu pmissorum per ipsis non completionem, et Decreto presenti contrauentionem, Officium præsens decernit, atq; Ministerialiter suprascriptum, Bartholomæum Wolski ad publicandum eiusmodi perpetuæ Bannitionis pœnam, pfatæ parti Actoreæ addidit et depu:

tauit prout addit et deputat p̄sens, Causamq̄ p̄sens cum toto illius effectu, et partes ipsis ad Capitaneum seu Capitaneos eorumq̄ Officia competens, illius loci seu locorum sub cuius vel quorum Iurisdcōne p̄dictus Gnōsus Pincerna Zencyciens Citatus perpetuo Bannitus cum bonis suis subest pro Vlteriori et finali ratione p̄missorum faciens executionem remisit p̄sensq̄ remittit Decreti sui vigore.

Qui quidem Suprasōrus Mnlis Bartholomaeus Wolski coram eodem Officio actisq̄ p̄sens Castrens Capitans Biecens personaliter Stans publice et libere recognouit. Quia Decretum Suprascriptum pœnæ perpetuæ Bannitionis cōn mrātum Rylski Pincernam Zencyciens Citatum p̄latum die hodierna, hic in Castro Biecens, in p̄sentia Officij ac plurimæ Nobilitatis pro Terminis Querellarum congregatæ alta sonorosa et intelligibili voce proclamauit et publicauit, prædictumq̄ Gnōsum Rylski Pincernam Zencyciens Citatum, ob non completionem p̄missorum perpetuo Bannitum, et De Regno Poloniæ Dominijsq̄ ei annexis p̄scriptum esse, ad notitiam plurimorum hominum debite deduxit.

Correxit Sawczowski mp

Præclarus Stephanus Słupow.
Szembek Capneus Becensis

G. Rylski Pinierna Zeni
ciciensis ex parte Kblis
Piorunski Perpetuo Ban
nitus.

In Castro Biecen

F. 2da pt D. Reminiscere Qua
dragesimalis 1682

A[illegible]ni Castro Biecensi Feria Sexta in Crast[illegible] Festi Circumcisionis Christi Domini Anno eiusdem Millesimo Sexcentesimo Octuagesimo Secundo.

Ex Con. Ad Officium et Acta praesentia Castren. Capitaneat. Biecen. personaliter veniens Nobilis Franciscus Olchowski Illris et Magnifici Joannis de Iwanowice Odrowąz Pieniązek Capnei Oswięcimen. Iudiorum Tribunaliorum Regni Marschalci Aulicus accepta notitia de Subdito infrascripto ac Subditatu ipsius praemissa reprotestatione contra Prottonem nuperrimam Nobilis Pauli Małeczki Generosi Michaelis Rylski Pincernae Lencicien. Famuli noe ips atq Laboriosi Andreae Filii Laboriosi Sebastiani Bocign de Villa Ropica eiusdem Gnosi Pincernae Lencicien. Subditi atq obductionem quandam circa Acta Officii eiusdem Castren. Biecen. calumniosam imposturosam et figmentatam per praefatum Subditum Gnosi Rylski factam solenniter eidem Officio praesenti et gravi cum dolore in et contra Suprascriptum Laboriosum Andream Filium Laboriosi Sebastiani Bocign de Villa Ropica Subditum praefati Gnosi Rylski Pincernae Lencicien. questus et protestatus est in eo. Quia ipse in Contemptum Legum et Constonum Regni omnimodam pacem securitatem et tranquillitatem cuivis Personarum et vel maxime Familiae Illrum et Magnicorum Iudicum ac Deputatorum Tribliorum potissimum in vijs liberis publicis prospicientium dum Prottans ex mandato Illris et Magnci Dni sui certorum negotiorum causa huc Beciam ad acta Officii praesentis Feria Secunda in Crastino Festi Sanctorum Innocentum per Suburbium Civitatis Biecen. tenderet ac in fossa stricta alias wąwozie Suprascriptum Laboriosum Andream Subditum Gnosi Rylski nunc primum sibi notum currum vehentem offenderet volens quomodocunq currum illius Una cum equo praeterire ac transire cum nulla tenus strictissima via permit.

1682

teret ita ut equus transiens sub [illegible] procideret pe:
demq; sibi læderet ob solam ma[illegible] et duritiam præ:
fati Subditi equos cum curru non colibentis ex tam impro:
viso casu Prottans turbatus Subditum præfatum allocutus
niemogles poczekac trochę chłopie, ille in hæc Verba
durioribus consurgendo Verbis niechłopaÿ bo niewiesz
czÿi ia iest poddanÿ ad baculum grandiorem ex curru ex:
tractum contra Prottantem se se proripuit et ni Prottans
modeste perferens tantam contumeliam recessisset procul
dubio Prottantem idem Subditus percussisset nec his conten:
tus Suprascriptus Laboriosus Andreas Boeiqn Subditus
Gnosi Rylski excusando quasi eiusmodi ausum ac illici:
tum progressum suum seu potius accusando ausus est
ad Acta Officii præsentis Castren Biecen Feria Quar:
ta proxime præterita comparere atq; concussiones quasdam
in collo figmentatas instrumentoq; Stanneo alias olowkiem
adoptatas et intinctas in collusionem Officii (per quod
euidenter in præsentia Variarum Personarum Nobilium eadem
collusio ex detersione signorum patuit Inquisitioneq; fu:
tura manifeste probabitur) ostendere et commonstrare faci:
endo præmissa in lævipendium ac postpositionem Legum
Regni et aggrauationem Status Nobilitaris Sui Prottantis
imposturæq; ac calumniæ raro auditæ non modo a quopiam
visæ. Per quem eiusmodi ausum et illicitum progressum
suum mratus Subditus de Villa Ropica Gnosi Rylski
pacem et Securitatem publicam Legumq; et Actorum au:
thoritatem violauit se Prottantem verbis ignominiosis:
simis contemptuauit equum sui Prottantis læsit impostorq;
ac calumniator per eandem collusionem Actorum atq; sui Prote:
stantis extitit pœnasq; in Legibus Regni descriptas

men[illegible]buit. Pro quibus super ipso extendendis offert se Pro[illegible] Iure Acturum uelle

Et incontinenti praesentauit eidem Officio Suprascriptus Nlis Franciscus Olchowski protestans equum Coloris cerulei gniady dictt in cuius equi Vcet in calce pedis sinistri prioris alias na pięcie v przedniey lewey nogi wsiadaney Officium Vidit uulnus paruum pertrusum sanguinolentum quod uulnus idem Nlis Olchowski asseruit eidem equo in fossa stricta in Campis Klecianen exnti dum eandem fossam praeteriret et currum eiusdem Laboriosi Bociqn circumdisedere uellet ob meram eiusdem Laboriosi Andreae Bociqn equorum [illegible] cohibitionem ipsi duritiam curru ueloci cursu equorum mi[illegible] illa data occasione illatt et causatum esse

Correxit Iarosz Sowolump

Praeclaus Stephanus a Stupcz Strembek Capneus Biecensis

Ilis Olchowski contra Labo-
riosum Bociqn Subditum
de Villa Ropica
protestatur.

Raone in posterum de Obtentio-
nis de Pattaonis Sui
Contemptuaonis.

In Castro Biecen

Fra 6ta in Cro Festi Circumcisionis Christi Dni 1682.

3

Actum in Castro Petricouiensi Sabbatho post Dominicam Lætare Quadragesimalem proximo Anno Domini Millesimo Sexcentesimo Octuagesimo Secundo.

Ad Officium Actaq præsentia Castrensia Petricouien personaliter Veniens Ministerialis Regni Gnalis Prouidus Valentinus Wierzbicki de Villa Mescze Officio præsenti bene notus præuia Protestatione Contra Officium Castrense Lanciciense et Rauen de non suscepta eadem sui in fauorem partis exportatarum Citationum ad Acta sua Relatione Sanus exns palam recognouit Quia ipse Citation Literatt Authen infrascriptas pro Iudicys Ordinarys Gnalibus Tribunatt Regni Lublinen spectant infrascript tenoris talis Ioannes Tertius Dei Gratia Rex Poloniæ, Magnus Dux Lithuaniæ, Russiæ, Prussiæ, Masouiæ, Samogitiæ, Liuoniæ, Podoliæ, Podlachiæ Volchyniæ, Seueriæ Czerniechouiæq Vobis Gnosis Michaeli Rÿlski Pincernæ Lancicien ad Siccariatum primo Primarioq superinductori informatori appreciatori, manifestoq in Vitam tam infrascripti Actoris quam et aliorum in decreto Tribtio nuper prolato diffidatori tum et Ioanni Ludouico in bonis Iankow Fratribus germanis, Adamo, Gabrieli, Lucæ, Hieronimo, Alexandro, tum et alteri Ioanni Rÿlskim conspiratoribus mutuaq cointelligentia condictamine consilio in necem infrascriptorum Machinatoribus, nec non Casimiro Jaroszkowski, Olszewski, manifestis ex subordinatione Conductioneq suprascripti Gnosi Michaelis Rÿlski primary motoris Siccarÿs pœnisq Infamiarum et Coli in Iudicys Castren Biecensibus Condemnatis et conuictis, De personis bonisq Vestris generaliter omnibus Mandamus Quatenus Coram Nobis seu Iudicio Nostro Ordinario Gnali Tribunatt Regni Lublinen a positione

Vobis

Lublinen

1682

positione praesentis Citationis recte in duabus septimanis seu
tunc dum et quando Causa praesens ex Regestro Terminorum Ta
ctorum Mere incarceratorum ad Iudicandum Vocata Itme incu
derit personaliter et peremptorie Compareatis Ad instantiam Gnosi
Instigatoris Iudicij Tribly Regni Lublinen nec non Nobilis Ni
colai Piorunski insimul cum suprascripto Gnoso Instigatore
Vigore Decreti Tribly Actorum qui vos omnes insimul aut
quem magis Vigore excessuum vestrorum actio afficit pro
Uno eodemq Termino Idq inhaeren Decreto Iudicij Tribunatt
Regni Petricovien Feria secunda post Dominicam Laetare Qua
dragesimalem inter eosdem suprascros Actores ab Una et Nobilem
Ioannem Iaroszkonski ad Iudicium Tribkum statutum incarce
ratum ex altera parte lato. Quo mediante decrete adcitatio ve
strum Omnium Vti in Causa publicae iniuriae gravisq per Omnes
terrarum provinciarumq gentes abominabilis seu execrabilis
excessus Siccariatus per vos suprascros coniunctim patrati Ci
tant propaenis Legum per vos succubitis ex eo Etenim vos
praecipue tu Gnose Rylski Pincerna Lanciciens Vti primarius
ad Siccariatum author et motor Conductorq Contra omnia
Iura divina et humana suprascriptorum Rylskich ac aliorum
ex Palatu Ravensi in Palatum Cracovien guerrae ac perinde per
turbationem pacis et securitatis Publicae facto cum suis supra
scriptis adhaerentibq condictamine in necem Actoris aliorumq in
decreto Contentorum ad Bona tua Oppidi Gorlice ad nefandum
suum ausum patrandum Conduxisti ibidemq vos omnes
in simul Coniunctim abiecta omni pietate Promissisq Legibus
Levipensis qua privatim qua Publice in Vitam Machinati
estis Siccariatum formastis disposuistis et ordinastis in Vitaq
praecipue Nobilis Piorunski Actoris et quod maxime sub celebrati
one

47

Tone Iudiciorum Biecensium executi estis (ut eo nomine Prottones super alijs vero pœna infamiæ et coli tam in Iudicijs ysd Biecensibus quam Triblijs tum et confessata moderni incarcerati Iaroszkowski fusiq testantur et convincunt) Proinde contemptores Legum violatores securitatis Publicæ perturbatoresq extitistis pœnasq ratione Pmissorum quæ fusius vobis in omni Termino Inquisitionibq et alijs documentis probabuntur succubuistis proquibus super vobis decernendis et extendendis Citamini sitis Terminum attentaturi et ad omnia responsuri Datum Petricoviæ Feria Quarta post Dominicam Lætare Quadragesimalem proxima Anno Domini Millesimo Sexcentesimo Octuagesimo Secundo Et quidq contra Joannem et Ludovicum Rylskie in bonis Villæ Jankow sorteq eorum præsente Familia Curiali Feria Quinta proxima proxe Pterita. Contra Adamum Gabrielem Alexandrum et Joannem Rylskie in Oppido Rawa Foribus Ecclesiæ Parochialis Rauensis ex quo Citatorum possesio ignoratur affixit itidem Feria Quinta proxima proxime præterita Contra Vero Casimirum Iaroszkowski et Olszewski in bonis Kielczowa wola sorteq eorum die hesterna Actum præsentem Pcedente Psente Familia Curiali Seorsivas in locis seorsivis posuit et publicavit de Iuris form

Sebast Kuczarski
Notar Cæs Pelc.

Pierzawski

L. R. Deszkowski

Ex Parte Gnosi Instigatoris Tribunalis Regni et Piorunski contra Rylskie ac alios Posita In Cra [illegible] Sabbatho [illegible] 1682

Pro Judicio [illegible]

Inducta

In Causa Sheetiffecanatus

Ex Actione Suorum plenaria Legum Vidit Infamis D. A. et remittitur pro exequutione quam Magno Capreno Exi seu alij Vicinores quibusque per partem altream requisiti fuerint pro se seu opulentia in petentia aut Vicesgerentes iuratos vnu ad alia se se non referendo de poenis D. bonis iurisdictionem non obstantibus quibusmodi Iurium oppositionis literis alijs conductis et relinquendis ad Instantiam inscribendis quod Prenkius cassans facere et exequi tenebatur sub pena damnationis [illegible] Prenkius interposita fuerit Vo. Cum exequutionis impugnatis sub pena Infamis quam Vhammus tam [illegible] parte impugnatura quam [illegible] Gomis officij eius non exequutis [illegible] et [illegible] Gomis officij eius non exequutis [illegible] publicandam terminus ex regestro Prenkius incarceratum Talium Piso etiam interiuratus perceptarius

Inductum.

Inscripta seu ut [illegible] Publica [illegible] Solis [illegible]

Ex Sacerdote [illegible]

Actum Petricoviae in Judiciis Ordinariis Generalibus Tribunalis Regni, Feriâ Secundâ post Dominicam Laetare Quadragesimalem proximâ, Anno Domini Millesimo Sexcentesimo, Octuagesimo, Secundo.

Proposuit judicialr coram Judicio praesen Ordinario Generali Tribunal Regni Petricovien Gnosus Instigator Judicij Tribunal Regni uti in Causa publica, tum et Nobilis Nicolaus Piorunski ad eandem Causam indicens insimulque cum Suprascripto Gnoso Instigatore Delator in et con Nobilem Joannem Jarozkowski multorum Criminum et Excessuum principalem antehac Gnosi Rylski famulum seu potius Siccarium infamem banitum incarceratum et ad Judicium praesens adductum et praesentatum idque in eo Quod cum inde Leges publicae conditae sint ne quispiam in quovis passu violentiam damnum et incommodum patiatur nullibique locorum, maxime vero Domi suae a quospiam quoquo modo

Actores

Citti

In 2o

1682

lædatur, serio vetant et prohibent, in mani-
festos vero et violentos pacis publicæ et Se-
curitatis Domesticæ violatores in vitam dif-
fidatores Siccarios Domorum Nobilium studio-
sos Invasores earumque expilatores rigorosis-
simas extendant pœnas, quas Nobilis Ja-
roszkowski ad supervertenq eandem pacem
publicam effrenatâ suâ in contrarium earundem
Legum licentia procedens, non metuens imo
pro nihilo habens, non contentus tot tantisq
invasionibus aggressionibus Domorum No-
bilium, expilationibus variis diversimodè
illatis hominibus violentijs; nunc ad maio-
res et ulteriores unâ cum aliis suis Conspi-
ratoribus se contulit, et in alienum Palati-
natum scilicet Cracovien ad Siccariatum per
omnes Provincias Regni Poloniæ, aliasque
nationes abominabiles conduci permisit,
Etenim dum supranominatus Nicolaus
Piorunski pro tutandis et prosequen suis

læsionibus ad Judicia Castren. Biecen. projectus
ibidemque sub celebratione Judiciorum mora-
retur, extunc Suprascriptus Jaroszkowski cum
suis aliis adhærentibus per prænominatum Grodsum
Rylski antehac Dominum ad Sufferenda de Vita
Actorem conductus et appetiatus hospitium
eiusdem querulant insidiose superaggressus,
Superaggressi, ibidemque atrocissime abiecta
omni pietate conuulnerarunt, consauciarunt,
fermeq in partes dissecarunt, Sicque volutan-
tem in Sanguine reliquerunt, ac perinde
violatores Securitatis Judiciorum incasoresq
Domorum extiterunt, prout eo nomine pœna
Infamiæ et Colli tam Super prænominato Ja-
roszkowski quam et eius adhærentibus In-
quisitioque eo in puncto expedita ubeius
edisserit, Propositione oretenus et aliis tot
Actibus criminalibus con Suprascriptum
Jaroszkowski tam de præmissis quam et aliis
eiusdem excessibus facien. latiores. Quo

in Termino legitime protunc Feria Sexta
post Dominicam Oculi Quadragesimalem
proxima proxime praeterita Anno nunc
currente incidente Judicium modernum Or-
dinarium Generale Tribunalis Regni Pe-
tricoviensis necessariam esse ante omnia
Nobilis Jaroszkowski incarcerati Inquisitionem
Corporalem censuerat, eundemque ad Offi-
cium Civile Petricoviensis de Suprascripta
In Termino tortyrandum remiserat. In Termino itaque
hodierno ex praeinserto Decreto provenien-
Parte Partibus ipsis Actorea Generoso Instiga-
Piorunski Indicens Ut in possessione tore Judicij Tribunalis Regni et Nobili
Piorunski personaliter, et Nobili Joanne
Jaroszkowski Incarcerato itidem personali-
coram Judicio praesente comparentibus et judi-
cialiter controvertentibus Quarum Controversi-
is Judicium praesens Ordinarium Generale
Tribunalis Regni Petricoviensis exauditis
eo attento Quia ex Confessatis Incarcerati

per Corporalem Inquisitionem elicitis Gnosus
Michael Rylski Pincerna Lancicien. Nobilium
Casimiri Jaroszkowski Olszenski et olim Olta-
rzewski inculpatorum per Actorem modernum
tam in eius quam et Magnifici Joannis de
Iwanowice Odrowąż Piniążek Capitanei Oświeci-
men. Marschalci Tribunalis Regni necem
conductionis et appretiationis, necnon cum
Gnosis Joanne Ludouico Fratribus german.
Adamo, Gabriele, Luca, Hieronimo, Alexan-
dro, Joanne Rylskie condictaminis arguitur
esse reus. Ideo Suspensa tantisper deci-
sione Causae praesentis, necessaria esse tam
eiusdem Gnosi Rylski Pincernae Lancicien.
quam memoratorum Jaroszkowski Olszeski
tum et Honesti Joannis Lukaszewiczae Ge-
nerosorum Rylskich supra memoratorum Ad-
citationem censuit, et decernit hoc idem Ju-
dicium, Quatenus Actor modernus eosdem
in duabus Septimanis hinc et ab Actu prae-

Senti proximis: mediam in Actis proprij Di-
strictus exportandarum Citationum Relatione
inscribenda: sub pœna Infamiæ comparendæ
adcitet, et conseruatur per hoc idem Iudi-
cium post eandem Adcitationem in duabus
Septimanis proximis Lublini ex eodem
Regestro mere Incarceratorum Partibus et
Adcitandis Terminus sine beneficio Arresti
peremptorius. Incarceratum vero pro eodem
Termino per Actor Statuendum et inte-
rea victu et custo[illegible] eiusdem Actor pro-
uidendo hoc id[illegible]m Sententiat.

Nicolaus Mycielski
Capneus Colen Iudex Swadie[illegible]
mp

Kowalski
Ad

Feria Secunda post Dominicam Palmarum proxima Anno Domini
1682

Ministerialis Reg. Enal. Prouidus Bartholomæus Wolski Decretum Iudicij Ordi-
narij Enal. Tribunal. Reg. Petricouien. per insertum eius cuius interest nomine Offi-
cio Castr. Capitan. Biecen. ad actiones obtulit.
Susceptum et Inductum

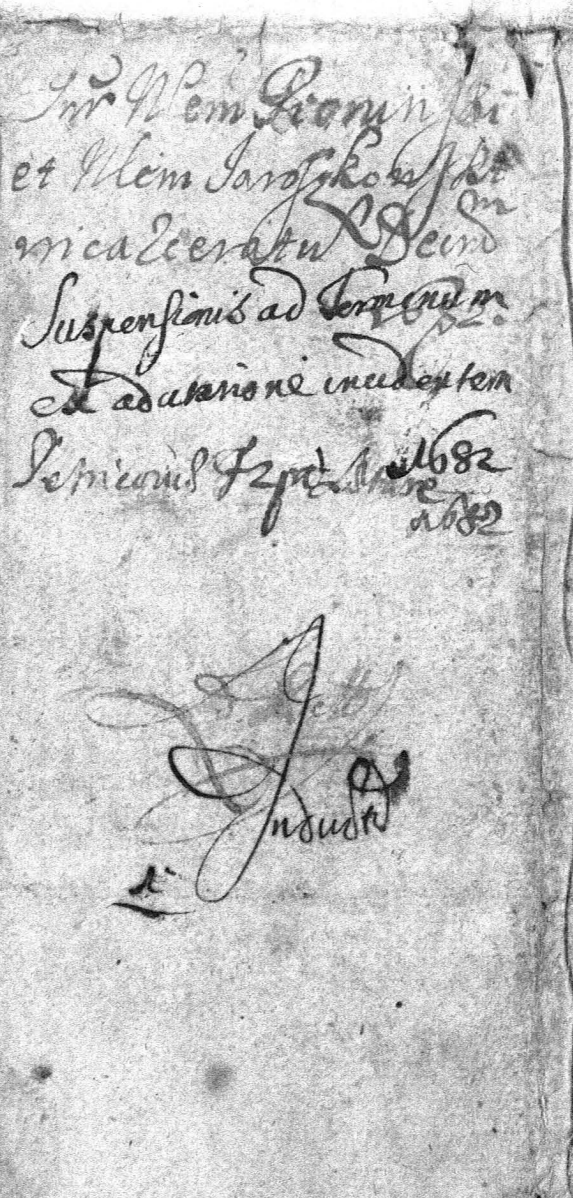

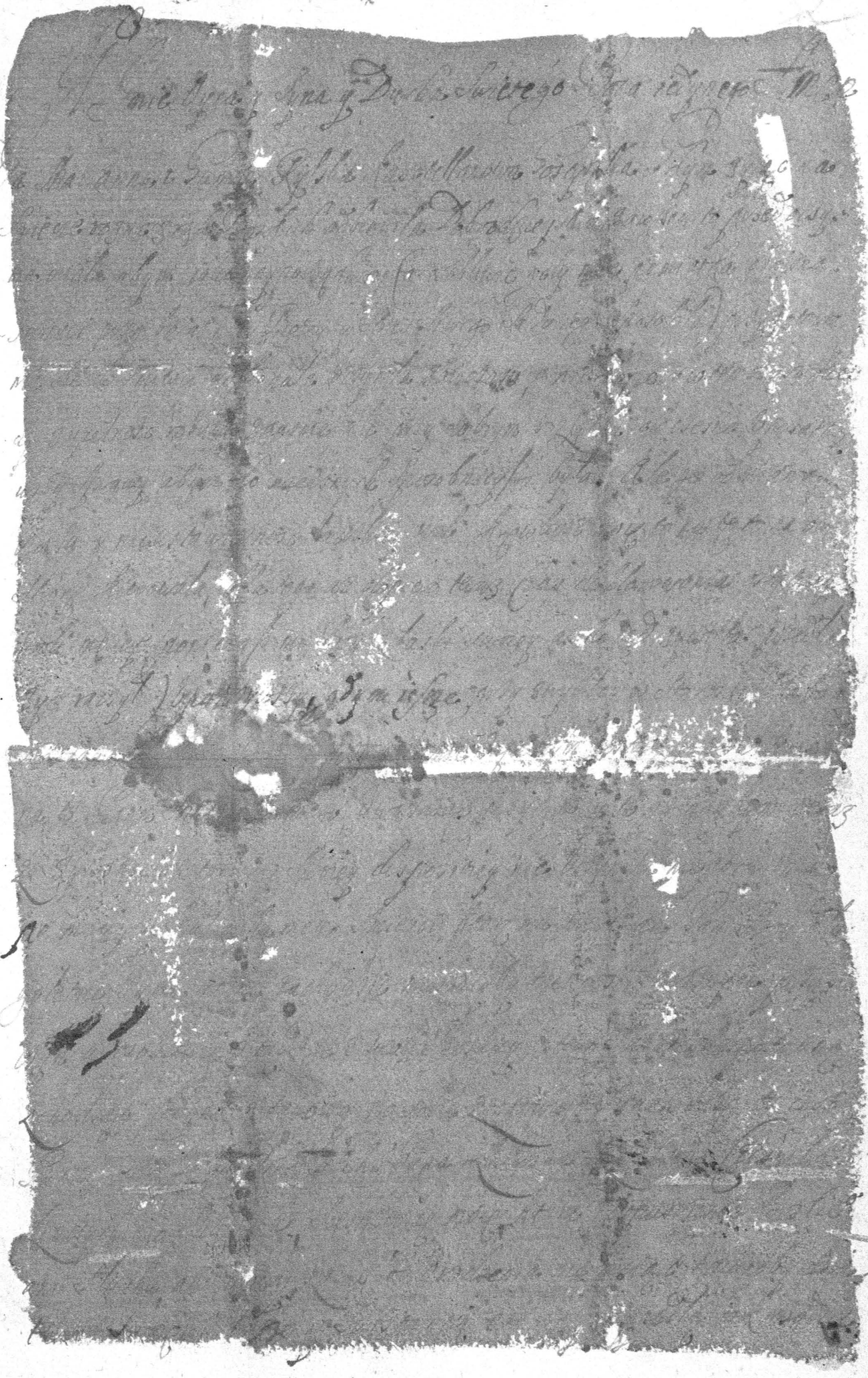

1694 Testament

mogła aby potym tymże Dziatkom iey ktore ma z tymże JO
Mcią Panem Cześnikiem Łenczyckiem z łaski Boskiey do dobrego
Skłonne y oświecenie samym y Substancyey rozporządzenie bydź
mogło y owszem w takiem iey przypadku po śmierci Małżonka
mego gdyby w samego JchMci Pana Cześnika Łenczyckiego Mał-
żonka iey iako na Prawo Boskie y przyrodzone y na słuszność
żadnego respektu niemaiącego. o ktorego postępkach aby Mał-
żonek moy JchMci Panom Executorom tego mego Testamentu niżey
mianowanym opowiedział y one wyiawił, sumnieniem obowię-
zuię) w dispozycią wpadła przepaśćby mogła dla czegoby dzieci
w ubostwie y pokątnie gdzie zostawaćby musiały słusznie te-
dy takową czynię ostatniey a nieodmienney woli moiey dispo-
sycią. A naprzod wey[illegible] iey na nieogar-
niony Maiestat Boga w Troycy [illegible] ego na ktorego
Imie wszelkie kolano niebieskie ziemskie y piekielne upada
iemu samemu pokłon Boski oddawszy za wszelkie dobrodzieystwa
ktore mi dał y dowod nie przestaie iako naypokorniey dzie-
kuię y iemu duszę moię iako od niego stworzoną polecam y od-
daię a że nie w tey niewinności ktorą na Chrzcie Swiętym o-
trzymałam przeto Maiestatu iego Swiętego zebrze przez niewymo-
wne iego miłosierdzie y przez krew nieoszacowaną Jezusa Pana
na okup ludzkiego narodu wylaną y śmierć iego doczesną na wy-
sławienie nasze od śmierci wieczney podiętą pokornie proszę aby

tess duszę moię omyć y oczyścić, y do służby swoiey niebieskiey przy-
iąć raczył. a do otrzymania tey iego Swiętey łaski, Uprassam o przyczynę
Przenaswiętszey Panny Mariey bez grzechu poczętey także y wszytkich Swię-
tych. Ciało zas moie że ziemi oddać trzeba. tedy proszę Małżonka mego
aby w Kaplicy Przenaswiętszey Troyce przy Kościele Gorlickiem pocho-
wane bez wszelkiey ceremoniey było, bez processyi y kazania, a nawet y bez
obijania Trumny, iednak aby iak naywięcey Mszy Swiętych odprawiono y mnie
Panu Bogu przy tychże Mszach Swiętych ofiarowano Uniżenie proszę Kapła-
nom po trzy złote naznaczam, a zosobna do piąciu Kościołow albo kla-
sztorow na Trycezymy aby rozesłano Małżonka mego wielce proszę
Ka co wszytko odkazuię y oddaię złotych Pięcsetk z Summy niżey wy-
rażoney mnie od Małżonka mego zapisaney. Co się zas tknie Substan-
ciey moiey w Dobrach niesuchomych, tych nie mam więcey okrom Sa-
wy w Woiewodztwie Krakowskim a Powiecie Szczyrzyckiem leżącey po
niewasz iedna połowa Zbyszyc, ktora przedtym była moia dziedziczna
dla tego że mi Małżonek moy wtenczas gdy ią Jeśli Xiędzu Dmoń-
ckiemu w Grodzcu Bieckim zastawiał za nię Summę correspondującą
proporcionalnie zapisał, y przesz tenże zapis tesz dobra zapłacił y za-
nie dosić uczynił, iuż temuż Małżonkowi memu należą. Druga zas
połowa tychże Zbyszyc y Struga na drugiey Stronie Dunayca le-
żąca Ich Mcom Panom Brzeckiom dziedzicznem prawem należała
y ia tylko dożywocie na nich mam teraz niedawno od tychże Ich
Mcow zapisami przesz Małżonka mego iest nabyta, a tak ani ta
ani owa połowa do moiey dispozyciey całe nie należy, ta tylko Sa-
ma Sawa przyrodzonem prawem przerzeczoney Pani Rylskiey

Siestrzenicy moiey należaca po mnie zostaie. Ktorą poniewasz
dla wyżey pomienioney przyczyny taż Siestrzenica moia dispo-
nowac nie może. Małżonek tesz iey nieprzyiazny iako przedtem
nie należycie w tey wsi y z tąż wsią a nawet y z Żoną swoią a
Siestrzenicą moią postępował sobie tak y potym poprawy trudno sie
spodziewac mogę dla tego aby po wyściu prawa dożywotniego przez
śmierć Małżonka mego ten Je. M. Pan Executor tego mego Testamentu
te dobra w swoią possessią wziął za ktorego dispozicią Siestrzenica
moia w klasztorze ktorym kolwiek (czego ia oney życzę) bendzie
mieszkała nie dopuszczaiąc iey trzymac Małżonkowi iey to iest prze-
rzeczonemu Je. M. Panu Cześnikowi zwłaszcza że tesz żadnego z tąż Żo-
ną swoią a Siestrzenicą moią nie ma dożywocia chcę ordynuię y
o to usilnie proszę tak aby wikt y odzieża z prowentow dobr
pomienionych Szawskich przerzeczona Siestrzenica moia w klas-
sztorze miała a co zbendzie prowentow to na dziatki iey a wnuczki
moie ma bydź obrocono. A lubo względem Summy pozaszney
nieboszki Matki y dobrodzieyki moiey z teyże liniey pochodzący kre-
wni moi iako Successorowie do teyże Sawy zabierac sie mogą że
dnak że za od żadnego z nich namnieyszey noty życzliwości y skłon-
ności ku mnie nie uznałam a zas Sieroty ubogie także krewne y
wnuczki moie to iest dziatki Je. M. Pana Rylskiego z Siestrzenicą Ro-
dzoną moią spłodzone od pieluch z dziecinstwa są wychowancami me-
mi y z nich dwoie do Krzew Swiętego trzymałam zawsze zarabiały na
miłość moię tedy tą ostatnią wolą moią naznaczam aby do nich ta

Summa

Summa posażna Matki moiey a teraz moia własna według zapisu
ktory nie mieszkaiąc zaraz dnia iutrzeyszego w Grodzie Bieckim U-
czynię ma całe należeć tymże dziatkom Siestrzenice moiey a wnu-
czkom moim. Substancyey zas moiey ruchomey w Summach zapi-
sowych kleynotach, y inszych rzeczach inszą osobliwą takową czynię
dispositią. Mam na Gorlicach rożnemi czasy zapisane od Małżonka
mego Pięćdziesiąt Tysięcy Złotych Polskich. Napisał tedy z tey Sum-
my na ratunek Dusze moiey tak iakom wyżey namieniła wydać Pięć-
setch Złotych na expensa pogrzebowe y na Tryceczymy. Znowu aby
dusza moia y dusze Rodzicow moich to iest Ich Mci Panow Remigi-
ana y Dorothy Suminskich ieżeliby ieszcze w sprawiedliwości Boskiey
zostawały aby tym prędzey miłosierdzia Boskiego dostąpiły dla od-
prawowania Mszy Swiętych po razu w tydzień w dzień Piątkowy wie-
cznemi czasy [illegible] Kapellanowi do Kaplicy Swiętey Troyce w
Gorlicach pod ktorą ciało moie złożone ma bydź Tysiąc Złotych a z
osobna drugi Tysiąc Złotych albo do Oycow Franciszkanow Nowo-
Sandeckich albo gdzie się bendzie zdało Ich Mci Panom Executorom
od ktorych po pięćdziesiąt Złotych na Rok od Tysiąca aby było od-
dawano Summeniem obowiązuię. Do szpitala także Gorlickiego
aby ubodzy przy Mszy Swiętey w Piątek każdy ktorą za duszę
moię w kaplicy się bendzie odprawować bywały y Pana Boga za du-
szę moię prosili Dwieście Złotych odkazuię od ktorych po Dziesiątku
Złotych od Sta powinno im bydź na każdy rok wypłacano. Te-
zas Summki żeby przy dobrach Gorlickich Małżonka mego na

[illegible] czas [illegible] [illegible] [illegible] a [illegible] [illegible] [illegible]

moie podzielił, prosząc go usilnie, aby lubo na wszytkich Dobrach
Summach pieniężnych y wszelakich rzeczach ruchomych prawo do
żywotnie ma przecięż o tych Sierotach tak o Siestrzenicy moiey ia
ko y o iey dziatkach a moich wnuczkach, miał dobrze zawiado-
wanie y żeby ich tak Małżonki iako y dziatek nie dawał JMć
Panu Ludwikowi Rylskiemu w dispozicią, z tych racij y przyczyn
o których on sam wie dobrze. Podobnym sposobem ieżeliby Mał-
żonek moy umarł przed postanowieniem pomienionych Sierot po
kornie przez pokorę y czystość Naświętszey Panny y przez Swiętą
krew Chrystusa Pana prosz[illegible] JMć Panow Executorow niżey wyra-
żonych aby przed czasem wywiedziawszy się od Małżonka mego
słuszney przyczyny do niedawania ich w dispozicią JeMć Panu Cze-
śnikowi [illegible] ich Substancią wedł[illegible]
nowali. [illegible] zaś dispozicyey y wykonania ostatniey
tey woli moiey za Executorow. Naprzod Małżonka mego iako Dozy-
wocie na wszytkim maiącego mnie y Domowych Swoich kochaią-
cego Wielmożnego JMć Xiędza Stanisława ze Słuchowa Szembeka
Suffragana Krakowskiego JMć Mciego Pana którego lubo nieżna-
ioma y niezasłużona przecięż w nadzieie iego bogoboyności y
wielkiego rozsądku iako Pasterza aby się z tego niewymawiał
uniżenie upraszam, Przytym JeMć Xiędza Pr[illegible]a Rylskiego
Proboszcza Lubelskiego proszę a na koniec JeMć Pana Łukasza Ryl-
skiego mieć affekcię y tych wszytkich Ich JMć naznaczam wie-

czna za to od Pana Boga Nawyższego wszystkich Sierot Opiekuna nadgrodę Ich Mciom obiecuiąc. A żeby to teraźnieysze ostatniey moiey woli postanowienie mieć mogło większy walor, toż ręką moią własną podpisuię y Aktami Grodzkiemi Piecżkiemi, tenże moy Testament roborować będę. Działo się w Gorlicach dnia Piętnastego Lipca Roku Pańskiego Tysiącznego Sześćsetnego Dziewięćdziesiątego Czwartego. Marianna Rylska Kasztelanowa Gostinska

Ze Wiadomością y Consensem Moim ten Testament Małżonka moia wyżey podpisana Napisała podpisuie się na to: Michał WRS Rylski Kasztelan Gostinski mpp

Testament
J. Wmci Jm Pani
Kasztellanowej
Gostinskiej
R. 1694
15 July

Ul

Między Jaśnie Wielmożnym JMP. Michałem z Wielkiego Rylska Suborem Ry=
skim. Kasztellanem Gostynskim. dobr Połowcy Miasteczka Gorlic z Przynależytemi
Wsiami Dziedzicznemi zięciem a Imcią Panem Stanisławem z Wielkiej Wsi Ansor Jang
Jadwigą z Worcechowa Wielowieyskiemi Małżonkami z drugiey Strony Stanęło takie Ko
stanowienie. Iż Pomienniony Jaśnie Wmżny JMP Kasztelan. Gostinski przeyrzane dobra
Swoie Dziedziczne to iest Połowcę Miasteczka Gorlic y Całą Wieś Lopuszną. takze Połowę
Wsi Stworzowki Nazwanych dotąd ze Gorlic należące w Woiewodztwie Krakowskim a powiecie
Bieckim leżące ze wszystkiemi do tych że dóbr należącemi Budynkami Browarem Karcz
mami Młynem Blechem Grontami Polami, Polami, Łąkami, Stawami Sadami Saletnikami
Kmieciami Pasterskami. Poddanemi y ich zwyczajnym Posłuszeństwem Pobocznemi Czynszami
Daninami, y ze wszystkiemi Ogołem wygodami, Nic tam dla Siebie albo Sukcessorow swoich nie
zostawuiąc Iokrom niżey nizey exapcyowanych rzeczy y tego co się Inwentarzem excapować
będzie Ale tak iako Sam ze JMP. Kasztelan trzymał. albo trzymać miał. y używać Szczegó
nym Jch Miłom Panom Wielowieyskim. Małżonkom y ich Sukcessorom do zupełnych dwudziestu
Lat Summy Sześnaście Tysięcy Polskich bez wszelaki defalk. inbrando ipso Arenda
w Roku Niniejszym. od Święta Swiętych Trzech Krolow Szarego Przeszłego a conclusione
na takowesz Swięto Trzech Krolow w Roku Tysiącznym Siedmsetnym Trzecim w Arendo
wną Possessyią puszcza y oddaie Które to Summę Arendowną Sześnaście Tysięcy Złp.
Polskich. tak Jchmość wypłacaią teraz exnunc osm Tysięcy Złotych. z Ktorych Niniejszym
Kontraktem gwarantuie. A na przyszłe dla Boż Trzech Krol. drugie w Roku Tysią
cznym Siedmsetnym drugim. przypadaiące Osm Tysięcy złotych Polskich Expedna bez
wszelakiey exceptiey wypłacić y oddać Jchmość JP. Wielo Wieyscy JMP. Kasztelanowi
albo Jego Plenipotentowi za rzeczonym Kwitem rzeczonym. powinni będą. Antromiesz arenda
Arendowne iako JMP Kasztellan. Dalszego czasu Panom Wielo Wieyskim Niniejszym dopuszcza
Kontraktem tak y na Przyszłe dopuszczone ieden że JMP. Kasztellan, zadnym sposobem tak
przez się iako y Subordinowane osoby przeszkadzać nie powinien y owszem od insze
takich. impedimentow. Prawnych od osob cuiuscunq Status, et conditionis zachować
ich. stronie zastępować Sam sobie Succesorowi Obligatie że tak aby Jchmość Państwo
Wielo Wieyscy Małżonkowie spokoynie tych dóbr zażywać y summę Arendy wybrać mogli
y Possessyią sobie dowodzić Inwentarz dóbr przeyrzonych. to iest Budynków Poddanych
y ich powinności Jchmość Stronę obiecuie przy oddawaniu Gromady na Granicach się
y podpisać maią. Ktory się do Niniejszey Interessy a Interessya do Inwentarza referować
powinno będą. Jeżeliby kto in occasione Niniejszym Kontraktu co przeciwnego albo
albo nie dobrze było tym że Inwentarzem specyfikowane będzie cum suo Valore
bylo ma takoby tu exceptum było. według Ktorego Inwentarza co stworzeń teraźnych
Mość P. Wielo Wieyscy odbiorą to wszystko po expiratiey Arendy Boney oddać
powinni będą. y pordanych nad powinności krotkim że Inwentarzem opisane
będzie do żadnych innych powinności pozwy nie maią y owszem ich tak

1701
Gorlice

Conseruowac zeby wcale byli wszyscy oddani Sola na ozimei Jarey Siew przypadaiace
wczesnie uprawiac y zbozem siendzim przy wodzi JMP Kasztellana tak iako teraz
Stan odbierali zasiac powinni y Jezeliby teraz przy Arendzie co slusek Zboza ob
ebrali to znowu na rzad przy exspiracyi Arendy wrocic wedlug opisanego Inwentarzu
tak ze powinna bendz. Ich MM. PP. Wielowiejscy Stany Krom domowy potrzeby
rozdawac aniezdzierz wdzieci obracac niepowinni a wdachach Slomianych.
aby nigdzie Dziur niebyło Kazac poprawiac a Slieizke dla Koni JMP Kasz
tellanowi Kazac dawac do mnicia Siesnek Swego Chłopa Deklaruie JMP Kasztellan
Podatki Rzeczy Szopohrei Ktore bendą uchwalone za Sposobem Ich MM. Wielowiej
skich. aby wczesnie Poddani oddawali y Listy otrzymywali Lisz Ich MM. maią mieć
animaduersyią. Celki Arendy Krom tego co w Inuentarzu Specificowano bendzie
Excipuie Sobie JMP. Kasztellan. Naprzod Pomieszkanie ktore osobliwie w Inuen
tarzu wyrazone bendzie, Nowy Folwarek z Nowo Wsia Kmieciem Siesnym Barzdzem
nazwanym. y z Siedmią zagrodnikow niedawno Nowo z gruntu wsi ze Wsi osadzo
nemi tak ze Wsi Cychawcu Polowę w ktorey Poddani do Folwarku Sei
Arendy Ich MM. Wielowiejskich. Należeć winnych. nebendą. Co Siesnak dekla
ruie JMP Kasztellan, ze do Sieizenia Owsow. wedlug dawnei należytości gdyby
czas przypadł Stanąć powinni bendą y powiecz Klinara tak ze ktory na Po
mnich posadzony iest. od posłuszeństwa Ich MM. Wielowiejskich. Siesnego Ospodzne
Kasztellan excipuie Intrata Siesnak ze Stomiewskich y Fukiewskich. na stron
JMP. Wielowiejskich. należeć powinna Siesn Zaś Taborowska Nazdany
y z Lesnym. ktory tego Lasu pilnuie aby z niego z dobrym porządkiem zadro
go drzewa wycinac y wywozic nie kazano y nie pozwolono chociazby y na
własną potrzebę swoią Siesnak Lasku Wielkiego ktory iest przy Granicach
Głuszczkich według potrzeby wydanie Ich MM. Panom Wielowiejskim wolne
będzie powinno Sołtysowie poddani z wieże y Mieszczanie wszystkowaru
powinni Casus fortuitos iako to Strzese Boże Ognia Piorunowego y bez dania
okazii domowy przychodniowego Powietrza natury y na Bydło Powod z
znaczną Suchą wielką ktory by ozimine Funditus potrafił. Mamuc sobie ci ich
Mość P. P. Wielowiejscy Małzonkowie takież wszelki by ktory z tych przypad
tedy zaraz zaboru zesienem JMP Kasztellan Swego Przyiaciela do Przy
iaciela JMP Wielowiejskich. zaraz wroceni wydanie deklaruie y co dziesiąt
przez Przyiaciół z obopolnych. uznano y decidowano bendzie na tym po
stanie Strony powinny obeszedz. Zaraz po wyiściu Arendy pozwala JMP
Kasztellan JMP Wielowiejskim do wszelakim posłuszeństwem poddanych y
Zachowanie rzeczy za nich czeladzi do Skarbowey Niedzieli. ktore to Kontr

57

cyie wyżei wyrażone tam in genere quam in parte istrzymać sobie obiedwie Strony powinny pod zakładem Ośmiu Tysięczy złotych oco forum in casu contrauentionis sobie naznaczaią na co sie rękami własnemi podpisuią Działosie w Gorlicach Dnia Piętnastego Miesiąca Lutego Roku Pańskiego Tysiącznego Siedmsetnego Pierwszego

To sie tesz singulariter dokłada, y waruie, że in expiratione Arendy Szynk Piwa y Gorzałki Ich Mciów Panów Wielowieiskich powinien sie konczyć, Decima Septima Marty. Wyzimowanie zas Bydła powinno wolne bydz do Swiętego Woiciecha z małe zgoią wygodą.

Michał S. Rylski Kasztell. Gost. mppa

Stanisław Wielowieyski z Wielgiey Wsi

Kontrakt
Arendowny o Gorlice
z JMP. Wielowieiskim
Anno Dni 1701

58

Rylski

1701 Testament

Na większą Część y Chwałę Boga Wszechmogącego, Ostatnia Dispositia Roku Panskiego, Tysiącznego, Szescsetnego, Dziewięćdziesiątego Osmego zordynowana.

Wiem pewnie że iako wszelka rzecz y Człowiek Skarzytelnosci y Smiertelnosci są podległe, tak y Ia, osobliwie w Starosci zostaię zniknąć z tego Swiata muszę, ale o czasie y godzinie zgonu zycia wiedzieć niemogę, według tey Prawdy; Nescitis Diem neque Horam. Więc że była ta od Nieba Przestroga; Dispone Domui Tuae, dla tego y Ia na Conclusiey podpisany, tę Confessiją y Manifestatią woli Moiey; y Domu Mego disposi czynię.

Naprzod, że Tego ktory Istnosci Swoiey niema początku ani konca, y niepoiętnie żadnym rozumem we Trzech Postaciach nierozdzielnie, Ieden Wszechmogący iest. Ktory z niszczego wszystko cokolwiek iest Stworzył. Ktory z Abrahama, Izaaka, Iakoba, Kosciół Swoy Swięty Duchowny przez Moyzesza y Aarona wznowił, a potym przez Mesyasza to iest IEZVSA, mękami, krwią, y krzyżową Smiercią dobrowolną od potępienia Naszego wiecznego odkupił, reformował y ugruntował. Ktory przez tęnże Swoy Swięty kosciół wszystkim nąm iest we Trzech Osobach obiasniony Iedęn Bog, zupełną wiarą wyznaię y adoruię.

Iednostaynie pomienionego Mesyasza Chrystusa IEZVSA, tak [illegible]

Przed wieki będąc Drugą Postacią Bostwa nierozdzielnego z Bogiem Oycem, z woli Tegosz Oyca, y z niewypowiedzianego Miłosierdzia Swego przeciwko Narodowi Naszemu Ludzkiemu, dla Grzechu pierworodnego Adama y Ewy, na wieki Sprawiedliwie potępionemu na zbawienie wieczne postanowiwszy.

Naprzod w MARIA Pannę Czystą przedwieki Przeyzraną y od Grzechu Pierworodnego uwolnioną, przy Zwiastowaniu Swiętego Gabryela Archangioła Słowo Swoie przedwieczne zesławszy, y przez Operatią Trzeciey Osoby Bostwa DVCHA Swiętego Człowieczenstwo w Zywocie Panny uformowawszy, y Duszę iaka w każdym Człeku natchnąwszy, y Człeka zupełnego postanowiwszy, Bostwo Swoie do Dusze przyłączył, y y Stał się Bogiem y Człowiekiem nierozdzielnym. Tak tedy z nienaruszoney Panny wyszedszy, po wielu Swoich trudach, niewczasach, Naukach, y prześladowaniu, nakoniec na cięszkie męki dobrowolnie się podał, dla Zbawienia y odkupienia Naszego. A naostatek Smierc cielesną doczesną podiął. Bostwo iednak iako po zupełnym wystawieniu w zywocie Panienskim Człowieczenstwa do Dusze przystąpiło, tak, że Smiertelnosci niepodległe, na tęnczas gdy mowił Eli Eli Lamasa batani od Dusze na czas odstąpiło. A po występowaniu Dusze z Ciała zaraz tosz Bostwo z Duszą się złączyło. I tak z Otchani Swiętych wybawiwszy y w Vwielbionym ciele Zmartwychpowstawszy y Apostołow Swoich ugruntowawszy, do Nieba wstąpił, y tam z Bogiem Oycem y Duchem Swiętym Kroluie na wieki. Każdego Człowieka przy zgonie ostatnim Sądzi, y według Sprawiedliwosci, albo według Miłosierdzia, lubo prosto, lubo przez Czysciec do Nieba, lubo do Piekła dekretuie

Nierozdzielnie Trzecia Postac Bostwa, toiest DVCHA Swiętego z Bogiem Oycem, y z Bogiem Synem Iedną Istnie w Iednosci Troyce, w Troycy Iednosc Bostwa wierzę y wyznaię

Temu tedy Bogu w Troycy Iedynemu naprzod zato, że iest Iedynym Bogiem Wszystkiego Swiata y Moim Stworcą. Że mnie z Kalwinskiey Sekty do kosciola Swego Swiętego przyłączył. Że mi wiele Dobra do tychczas daie. Że y Krolestwo

Niebieskie dac deklarowal; Latriae Adoratio, Honor, Bo iazn, Miłosc y Chwała odemnie, teraz zawsze y na wieki niechay będzie oddawana: Amen.

A że iako kazdy tak y Ja, y owszem nad Inszych Ludzi przez wszystek wiek Moy do dnia dzisieyszego roznemi grzechami osobliwie cielesnemi nieczystemi Pana Boga obrazałem, dla tego uciekam się. Naprzod do Jegoz Swiętego y Nieprzebranego Miłosierdzia. Przytym do Zasług Męki y Smierci Chrystusa Pana, aby mi wszystkie nieprawosci na Zgonie zycia Mego były odpuszczone, y Dusza na Chwałę Jego Swiętą do Nieba przypuszczona była, Suplikuię.

O MARIEI MATCE JEZUSOWEJ, wierzę.

Że przedwieki od Boga przeyzrana. Że bez grzechu poczęta, y bez wszelkiego grzechu zyiąca. Że Matką zostawszy iest prawdziwą Panną. Że iest nad wszystkiemi Swiętemi Naycelnieysza. I mam Ją za Nayprzednieyszą po Chrystusie Panie Orędowniczką. Tey tedy pokornie proszę aby zawsze, a osobliwie przy smierci raczyła się za mną przyczyniac, y przez krew Samegosz Syna Swego, y przez Mleko Swoie Panienskie zywot wieczny u Pana Boga uprosiła: Amen.

Tak tez Drugich Swiętych Patronow teraznieyszych Moich Swiętego Michała Archangioła, Swiętego Dawida Izaelskiego Krola, Swiętą Maryą Magdalenę, Swiętego Augustyna, Swiętego Stanisława Biskupa, Swiętych Apostołow, y wszystkich Swiętych, o przyczynę do Pana Boga proszę, aby mi byli zawsze y w godzinę Smierci Moiey Miłosiernymi do Niego Orędownikami

A isz Ciało ma relacyą z Duszą, dla tego po dispono waniu Dusznym o Cielsku tę czynię Dispositią.

Aby ktorzy do rozporządzenia Starsi będą na tęnczas przy Skonaniu moim, gdy Dusza wynidzie z Ciała y w Trup się obroci, zaraz nieczekaiąc JchMciow Panow Executorow albo krewnych

Kazano, o co przez Smierc Krzyzową JEZVSA Pana obowiezuię y proszę, Czterema Szpitalnym Dziadąm bez obmywania Trupa Mego wszetecznego, y bez zdeymowania koszul w ktorych Skonąm, y owszem na tęsz koszulę inną Smiertelną ktora iest gotowa wdziawszy, do Trumny gotowey dębowey zaraz w koszulach włozyc y zamknąc albo bratnalami zbic kazano. Zeby nieobiiaiąc Trumny do kaplice gdzie Grob moy iest wyniesli, y zaraz tegosz albo drugiego Dnia [illegible] Ksiądz Pleban z Wikaryim y z Kapellanem przy prywatnym kosciola nieotwieraiąc w kładaniu Ciała do Grobu z wyczayną bez ktorey bye niemoze Ceremonią odprawiwszy, do Grobu dali wstawic, o co przez Vkrzyzowanego Boga proszę. A potym Trumnę inszą wystawiwszy, według JchMciow Panow Executorow y wczasie y wsposobie dispositiey postanowienia, niech się nalezyte Obsequie odprawuią, ale bez zapraszania gosci, bez muzyki y bez bankietowania, Miasto Muzyki zeby choratem wszyscy Księza podczas Mszey wielkiey Spiewali. Dla ktorych Xięży miasto traktamentu Sprawowania niech Kazdemu po Dwanascie a Dziadąm po trzy, złotych dadzą.

Aze non Sufficit Vnius diei dewocya, dla tego na dalsze y wieczne czasy naznacząm na Młynskim Prowencie, aby za Duszę moię, na kazdy Tydzien iedna Msza, a Druga za Duszę Zony Moiey w Kosciele Farnym Gorlickim odprawowały się. W czym obliguię Pana Antoniego Rylskiego, et percenseguens wszystkich Sukcessorow y tych Dobr Dziedzicow, y innych Tychze Dobr modo Obligatorio albo Arendatario Dzierzawcow, aby z tego Młyna Gorlickiego po sta złotych y Czterech na kazdy Rok Siue per partes Siue integraliter dwioma kosciełnym, ktorzy Tegosz Kosciola wzwyz pomienionego Skarbcem zawiaduią oddawali, a oni z tychze ktoremu kolwiek z księży, w kazdy tydzien po Dwa złote na dwie Msze Swięte dawali. ktorym to kosciełnym, aby feruentius y u Panow

upominali się oddawania, y włościele domagaliby się Mszy Służ=
tych odprawowania, krom Staey Czterech złotych, po Dominicz
tych na kardynał legują.

Do Szpitala Gorlickiego ordynuię y Sukcessora przez Imię Troy
ce Przenayswiętszey obliguię, aby po trzydziestu złotych perpetu
is temporibus na kardynał do Vrzędu Mieyskiego oddawali,
z Vrzęd tegoż. Radzieysi Sub onere Conscientiæ obowiązuię, aby
do [illegible] [illegible] [illegible]

Duszy moiey) wewszystkim zadosic uczynił, Onegosz przez Odkupiciela Całego Narodu Ludzkiego Chrystusa Pana Stryiowskim affektem Moim proszę y obowięzuię, wtęn następuiący niżey opisany sposob.

Aby Długi wszelakie przez mię roznemi czasami pozaciągane, a niepooddawane, ktorekolwiek się za dowodnymi dokumentami pokażą, iak nayprędzey może być były powypłacane. A osobliwie Zasługi, ktore pierwsze mieysce [illegible] za rozne Usługi [illegible] powinny, aby według należytego poniarkowania y porachowania podług samey słusznosci y należytosci wszystkim zupełnie primario były powypłacane. Osobliwie zas krom należytych pomienionych Zasług, respektem długiey y wierney Usługi, naznaczam także do wypłacenia, Tymowskiemu Pięcset złotych Janowi Kucharzowi Dwiescie złotych, y Woyciechowi Kuchenskiemu Pięcdziesiąt złotych. Gdy tym pomienionym tę moię wyswiadczam Łaskę, a krom tego ze iako przedtym krewnym moim ktorymem rozumiał onęsz swiadczyłem, po kilka tysięcy złotych na Dobrach moich pozapisowawszy Im, tak tesz y teraz maiąc tęnze respekt na Siostrzenca mego Pana Alexandra z Wiatrowic Wiktora, za Jego rozne z ochoty swoiey dla mnie przysługi, na zawdzięczenie tychże, Onemusz z Summy Dwudziestu y Pięci tysięcy złotych ktore mam na połowie Szymbarku, Dwa Tysiąca złotych Currentis Monetæ tym Testamentem zapisuię, ktory zapis tey Wagi chcę miec, iakobym go w ktorychkolwiek Aktach Grodzkich uczynił y zeznał. Więc ze ztey okazyey teraznieyszego Zapisu moiego tym Testamentem Dwu[illegible] tysięcy złotych Panu Wiktorowi Siestrzencowi moiemu uczynionego, zapisy rozne z łaski krewnym moim iakom wyżey namienił, poczynił, dlategosz ze to z łaski, więc wszyscy Ci Gracyalistowie moi, niepowinni się serio y nagle o te Largicye przez mię Im poczynione Successorowi moiemu upomi

nac teraz, ani tesz y potym ob impossibilitatem niepoddawania tychże, od Capitałow Prowizyey żadney wyciągać.
W podobney tey ktorą teraz y renowuię y czynię pierwszey Dispositiey, namieniłem o Pułtoru tysiącach złotych Pani Adamowski przezemnie zapisanych, iednak że Oney tęsz pomienioną Sumkę intra hoc tempus primae dispositionis factae in toto wy[illegible] [illegible] w Grodzie Krakowskim od Lat podobno [illegible] Kurtow[illegible]
Co się zas tycze Cessyey Prawa od Nieboszczyka Pana Adama Łaskarzewskiego na Czesci Wsi Polna nazwaney w Powiecie Bieckim leżącey, mnie w Grodzie krakowskim zeznaney y uczynioney, tak temusz pomienionemu Panu Łaskarzewskiemu, iako tesz y Corce Jego Pani Bystrzykowskiey wypłacaiąc, na co są dokumenta, mało co nad Pułtorasta złotych dać ieszcze należy. Takze y JP Janowi Płoskonskiemu Vigore Tysiąca złotych przez pomienionego Pana Adama Łaskarzewskiego Jemu zapisanych, a potym mnie przez tegosz Pana Płoskonskiego cedowanych, większą połowę wypłaciłem. Tę pomienioną Częsc Polney JP Franciszkowi Stronskiemu puściłem do trzymania y zażywania iey Vigore Trzech tysięcy złotych posażnych po Małżonce iego Jmci Paniey Alexandry z Wielkiego Rylska Rylskiey, temusz pomienionemu Jomci należących, ktorey On Sam Sobie prowinien a quibusuis Impetitoribus # bronić # takziakby swoiey własney, z ktorey niewprzod ustąpi, asz pomienione trzytysiące posażne będzie miał wyliczone. Aże JP Merbach o Retenta Skarbowe zaciągnione Proces na tymże JP Stronskim przewiodł, że kazano przez Dekret Grodzki Biecki zapłacić Pięcset Czterdziesci złotych y trzy y groszy Dziesięc, a JP Stronski niebył Sufficiens, więc ia Sam tesz Delatę pomienionemu JP Merbachowi, Subordynowawszy JP Alexandra Rylskiego

aby On quasi Swoiemi tęsz Delatę zapłacił pieniądzmi, in toto wypłaciłem. Dla tegosz potrzeba aby JP. Alexander Rylski Kartę od JP. Merbacha na wyliczoną Summę oddał, a JP. Merbach zeby Cessyą całego tegosz Processu in personam mei, iezeli mi da P. Bog ieszcze zyc, a iezelibym tesz umarł, to in personam Successora Moiego Pana Antoniego Rylskiego, uczynił.

Takze w tey pomienioney pierwszey moiey dispo[illegible] wyrazi tęm był Dług Wydeckn[illegible] u W[illegible] JW. Jmci Pana Woiewody [illegible]dzkiego Kupney Czterech Set złotych do wypłacenia należący, ale isz tęnze mianowany dłużek do Skarbu Woytowskiego Gorlickiego deponowałem, dla tegosz teraz tylko Prowizya po Siedmiu złotych od Sta na Rok rachuiąc, za lata ab Actu possessionis fundi, az do pomienionego Wyliczenia Seu deponowania iakom iuz namienił, wytrąciwszy Pułtora lata za ktorem Nieboszczykowi Xiędzu Jagielskiemu Plebanowi Zbyskiemu Kapellanowi tutecznemu zapłacił, iaka się pokaze, należy. Ktorą aby Sukcessor Moy Pan Antoni Rylski wypłacił, Jego obliguię. A tę Prowizyą do Skrzynki kościelney Skarbowey ordynuię, aby według potrzeby Kościoła, iako naylepiey będą rozumieli Kościelni cum Scitu tegosz Sukcessora moiego, pomienioną Prowizyą obrocili, a to in Vim Suffragii za nieodprawiane Msze za Duszę Nieboszczyka Księdza Barthłomieia Turkowica Wikaryego Gorlickiego.

Przy tym moim takowym ostatnim disponowaniu poniewasz ex affectu gratuito modo wzwysz pomienionemu Synowcowi Moiemu dobra moie, to iest Połowę Miasteczka Gorlic ze wszystkiemi do nich przyległosciami zapisałem, iako o tym Donacya w Grodzie Krakowskim Feria 4ta post Festum S. Martini Pontificis Anno Dni 1697 przezemnie uczyniona Swiadczy, ktorych to Dobr (dla pewnych Swoich Prywat, a naybardziey ze miałem Contractum Matrimoniale z pewną Osobą inire) prosbą y perswazyą uwie

dziony tęwże Synowiec Moy, Redonationem in Personam mei
uczynił Mi. Tedy chcąc go in pleno robore Iuris Donatorij prze
zemnie in Personam Jego trantusi zachowac, przyszedszy do
zdrowia pierwszego, y za upatrzeniem sobie czasu sposobnego,
coram Actis quibusuis Authenticis Regni Stanąwszy, obliguię
się z tey Redonacyey Jego kwitowac, aby On według pierwszego
[illegible] Verus et Legitimus Successor
[illegible] Dobr tych, a [illegible] zostawał. W czym inquan
tumby mi przez zapadnienie w większą chorobę, niżeli iaką teraz
iestem złożony nieprzyszło iuż do Grodu ktoregokolwiek mnie
pobliższego ziechac, dla kwitowania iakom się wyżey obligował,
a to obspem przyiscia do lepszego zdrowia, perconsequens prze
dłużenia ieszcze od Pana Boga dalszego życia (ktoremu nie
iest trudna choc z Vmarłych żywemi stawiac) a tym czasem
większa słabosc zdrowia, a zanią smierc napadła, tedy tym
Testamentem ostatniey woli moiey ex onere Conscientiae meo
zem go do tey Redonacyey dla wyżey wyrażonych moich Pry
wat y Consideracey przywiodł, a przez to od innych niesłu
sznie do Sukcessyey odzywaiących się konkurentow, szczegul
nym tylko będąc uwiedzieni appetytem wziątku miał iaką
turbacyą, tę Redonacyą przez niego mi uczynioną annihi
luię, y z niey wiecznemi czasy pomienionego Synowca moiego
kwituię, zachowuiąc mu y approbuiąc Vim et robur we wszystkim
pierwszey przezemnie Jemu Donacyey uczynioney. Co że tak chcę
miec in pleno robore tę ostatnią dispositią moię Testamentową
zachowaną, Onęż authoritate Prawa Koronnego y pospolitego
tak iako iey Roboracya w Grodzie krakowskim Feria 3tia pt
Festum Sanctorum Omnium Anno Dni 1697 uczyniona swiad

czy, in Omnibus Punctis, Clausulis Articulis, nexibus, ligamentis, Conditionibusq affirmo.

Aże krom Gorlic wyżey opisanych mąm inne Dobra, to iest Wieś Żeglce z Kolanowką w Woiewodztwie Krakowskim a Powiecie Bieckim leżące, moie własne y dziedziczne (ktore teraz JmPan Trzebinski Podczaszy Bielski modo Obligatorie we Trzydziestu y Sześciu Tysiącach złotych Polskich [illegible] Mon[illegible] trzyma za ktore [illegible] Pan [illegible] sięcy, a iam mu ich od Pięćdziesiąt tysięcy niechciał przedać, a żadnego innego w upodobaniu moim bliższego niemąm Sukcessora, tedy y tesz pomienione Żeglce cum Omni Jure hæreditario et Dominio, wzwyż pomienionemu Panu Antoniemu Rylskiemu Synowcowi Moiemu y Successorom Jego a niekomu żadnemu inszemu tym ninieyszym Testamentem leguię y plenarie daruię.

Insuper y Sumki wszelakie Pieniężne, na ktorychkolwiek Dobrach zostaiące, y inne gdzieszkolwiek będące, ktore mnie należały być pooddawane. Przytym y rzeczy wszystkie ruchome y nieruchome pomnie pozostałe. To wszystko y cokolwiek się moiego znaleść y pokazać gdzie może, niekomu innemu tylko Temusz Synowcowi Moiemu iako Successorowi zostawuię y oddaię. Między ktoremi u Panow Krzysztofa y Anny Lewickich Małżonkow, mąm na ich ratowanie wydanych nad Dwa tysiąca złotych, ktore albo wrocić powinni, albo Wyskitney Vigore Conscriptæ et datæ Assecurationis, iak Dekret otrzymaią w Lublinie, Donatią in Personam Tegosz Pana Antoniego Rylskiego, iako Dobr moich wszystkich pomnie pozostałych Successora, uczynić powinni.

Daley z Specyfikacyą innych rożnych transakcyey się nierozszerzam lec do Conclusiey ile przy słabosci Sił moich iuż przystępuię, obliguiąc Tegosz Moiego wzwysz mianowanego Sukcessora, aby tey moiey ostatniey woli we wszystkich obowiązkach należycie dosic

czynił. I przetosz dla zupełnieyszego Wykonania tey ostate
czney woli Moiey, aby się iey we wszystkim dosic działo, za
Executorow tegosz Testamentu Moiego upraszam, Imci Pana
Sta[illegible]wa z Łętowa Łętowskiego Sędziego Grodzkiego Biec
[illegible] Ludwika z W. Rylska Scibora Rylskiego Czesnika
[illegible]go Executora naturalnego [illegible] wto[illegible]

[illegible] po wi[illegible] [illegible] wszys[illegible] Dobr p[illegible]
[illegible] pozostałych [illegible]uccessora, o pomienione według tey ostatniey
moiey Dispositiey dosic czynienie napominali, y Jego Samego
aby się quam honorificentissime rządził y Sprawował przestrzegali
I tak iuz ten Testament ostatniey Woli Moiey y Dispositiey
Sporządziwszy y zostawiwszy, dla lepszey Jego Wiary, Wagi, y
pewnosci, iako y tegosz Roboracya w Grodzie krakowskim
przezemnie uczyniona, y w nim wyżey wyrazona Swiadczy, On
Ręką moią własną podpisuię, y Pieczęcią Sygnetu moiego przy
cisnioney approbuię. Działo się w Gorlicach Dnia Pierwszego
Czerwca Roku Panskiego Tysiącznego Siedmsetnego Pierwszego.

Michał z W. Rylska Scibor Rylski Kasztellan Gostinski mppa.

No. 97

65

Wroćmirowa
Bielsko

Stradomski

1532 Stradomski 1552 Dział
las: Bielsko –

1615 Chronowski Sebast:
i Głazowscy

1701 Kałuski Alex: –

L. A. C.

66

Za Rok Panski Tysiączny Siedmsetny trzydziesty
Odebrałem od Jasnie Wielmożnego JMci
Pana Chorążego Krakowskiego Sędziego
Grodzkiego Bieckiego a Dobrodzieia
Nayosobliwszego mego pieniędzy połowę
tynfowsto za puł Roku do S. Jana a
przychodzi za drugie puł Roku do Jasnego
Bożego Narodzenia w tymże Roku tysią-
cznym siedmsetnym trzydziestym Kończą-
cym się na temże Rok wyżey wypisany
Działo się w Gorlicach

Dnia dwudziestego Stycznia
Roku tysiącznego siedmsetnego
trzydziestego pierwszego
X. Jozef Matuszowski K. S. T.

1731

Niżey napodpisany wyrażony daie ten Kwit Jaśnie Wielmożne-
mu JMci Panu Stanisławowi z Łętowa Łętowskiemu Chorąże-
mu y Podwoiewodzemu Woiewodztwa Krakowskiego Sędziemu
Grodzkiemu Bieckiemu Dziedzicowi y Possessorowi Gorlickiemu
na Złotych Siedmdziesiąt y pięć dico 1 7 to iest Prowizyi
mnie należącey od summy Kapitalney pięci Tysięcy zapisanych
na połowie Gorlic niegdy od S. P. Jaśnie Wielmożnego JMci
Pana Jana Ordwoga Pieniążka Woiewody Sieradzkiego to
iest na części swoiey należącey do nowego Dworu to iest
Zate należącą na święto Świętego Marcina Biskupa
y Wyznawcy Christusowego dnia iednastego Xbris
Anno 1789 w czym ze mi się zadosyć stało od Jaśnie
Wielmożnego JMci Dobrodzieia daię ten Kwit ręką moią
własną pisany działo się w Gorlicach Anno et die ut
supra X. Jan Józef Kłkowski Promotor Różańca Świętego

1709
Gorlice Różaniec

[illegible] Złotych polskich
[illegible] Złotych polskich
[illegible] Złotych polskich

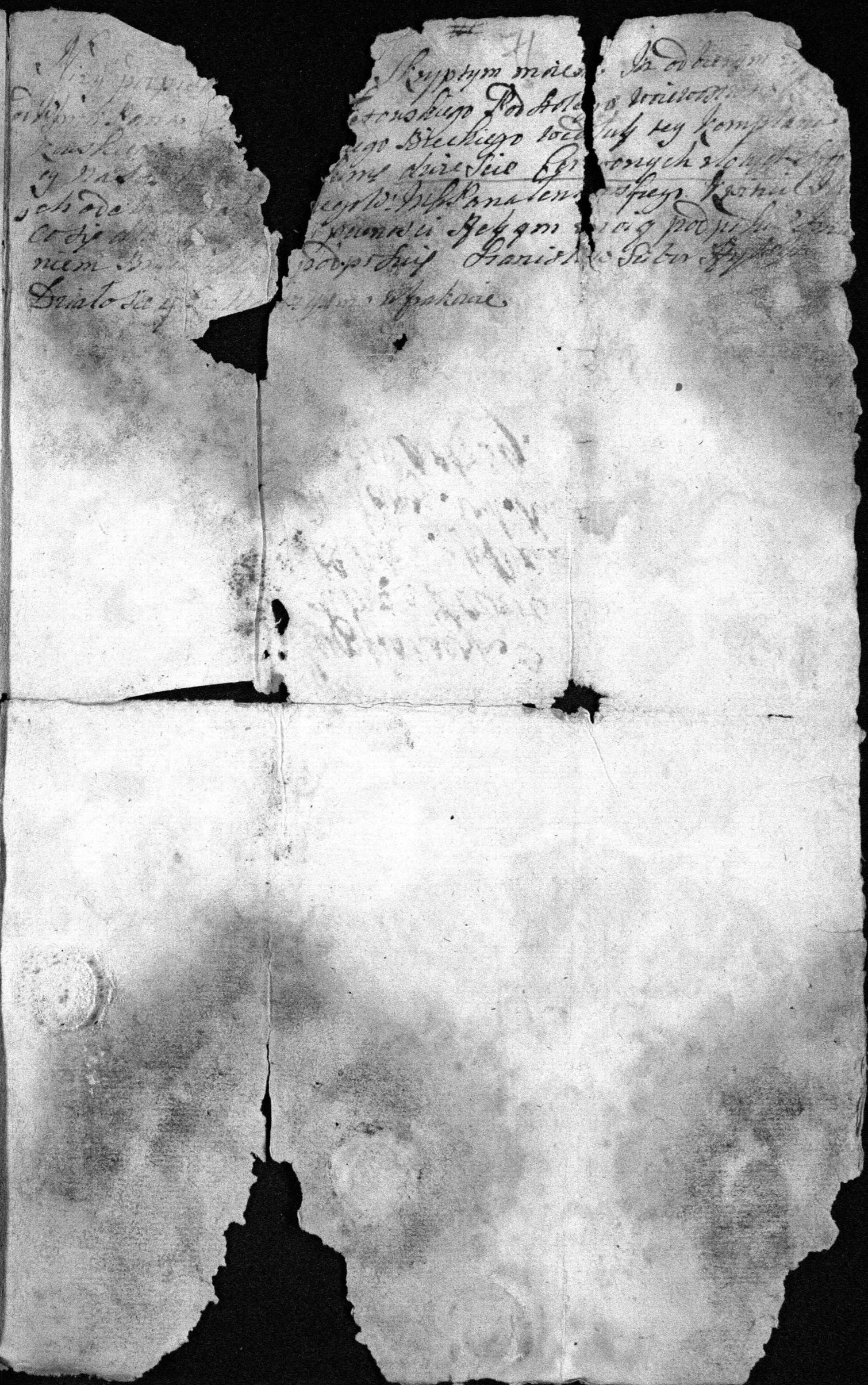

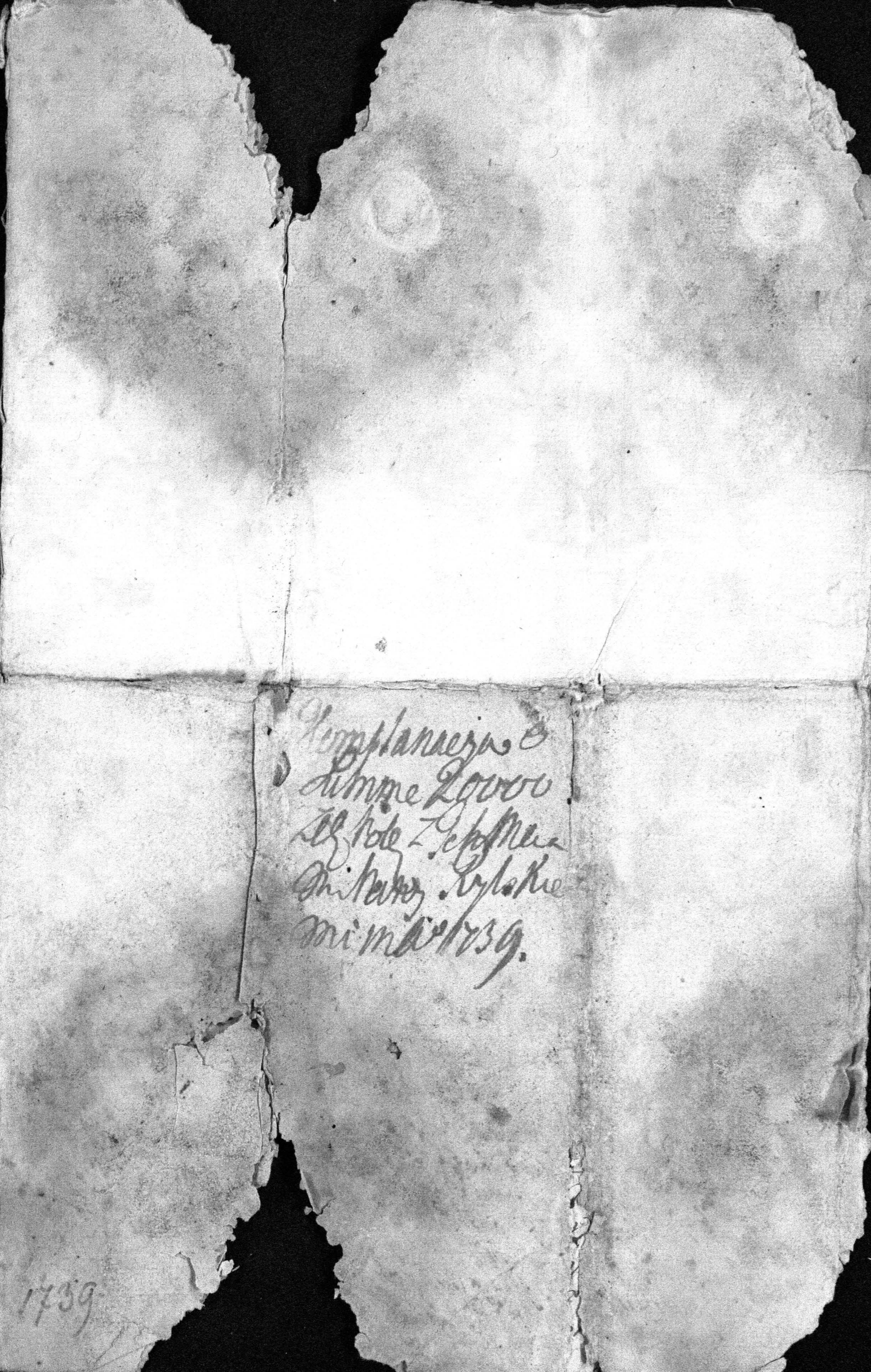

Komplanacya o
Summe 20000
Złł. Pol. z Jeffmana
Mikołaja Rylskie
mi m. A. 1739.

1739

72

Niżey na podpisie wyrażeni znamy Ninieyszym Skryptem
y tą Assekuracyą Naszą iż zostaiemy winni pewnego
y rzetelnego długu Jmci Panu Stanisławowi Scibo
rowi z Zielkiego Rylska Rylskiemu Bratu Naszemu
Rodzonemu Starszemu Summę Złotych Polskich Trzy
tysiące Siedmset Złotych Polskich dico 3700 wyex
pensowaną Naprawne Terminy tak z Sukcessorami
niegdy JP. JW Jmci Pana Michała Sibora Zwiel
kiego Rylska Rylskiego Kasztellana Gostynskie
go Dziada y Dobrodzieja Naszego, iako też Cum
modernis Possessoribus medietatis Sartis Oppidi
Gorlice przez lat Dziesięć attentuiąc którą to
Summę powinniśmy przy Odebraniu Summy od
JW Jmci Pana Stanisława Złotowa Złotowskiego
Podstolego Krakowskiego Sędziego Bieckiego
quam primum ad manus et quietationem rze
telnie oddać y punktualnie wyliczyć pod Zaleta
dem takieyże drugiey Strony temusz Jmci który
to Skrypt pro maiori Securitate Non obstan
te roboratione przy zwykłey pieczęci Rękami Wła
snemi podpisuiemy się Datt w Jlkuszu d. 20 7bris
1729no Anno. X. Maciey Scibor Rylski K. L. D. W. PS

Kazimierz Rylski

Jako nieumiejący pisać krzyż k. kładę
Jakub Rogoiski

Imieniem Swoim y Siostrzeńca mego Jmci Pana Jakuba Rogoiskiego

Mikołay Scibor Rylski

Swoim y Wojnicie moiey Siostrzeńca
Jmci Pana Woyciecha Rogoyskiego y JP.
Wiktoryi Zdrowskiey Siostrzenicy Imieniem

1739

Rejestr expensy przez JmćPa Stanisława Rylskiego

JmćP. Korytowskiemu Subdelegatowi Grodz. krak. który zjeżdżał do Gorlic na Exekucyą oprocz Wiktu w drodze y różnych expens	90,,
Woźnemu w tenże sam czas z koniem	20,,
Na drogę do Gorlic y nazad z Wyięciem Papierow	124,,
Na drogę Lubelską oddawać Papiery z Remissy	130,,
JchmćPP. Patronom	200,,
JmćPanu Burzyńskiemu altuiącemu tey Sprawy	500,,
JemuPanu Lipskiemu	216,,
JemuPanu Badowskiemu	900,,
Effect. Summ.	2070,,

Stanisław Rylski

Karta Miedz. Ich
Mcl'any Ryb
[illegible] [illegible]
resp. Litis expensarum
1739

Bracia Rodzeni #

Krzysztof Rylski Biskup Płocki

Samuel Rylski Podkomorzy koronny Ten Młodzianem umarł.

Maciey Rylski Stolnik koronny a quo Stanisław Rylski Stol:
nik Krakowski Ten procreavit z Karwicką. Michała Ryl:
skiego Kasztellana Gostynskiego. Kasztellan Gostynski Sterilis

Piotr Rylski Sędzia Rawski Ziemski, y Adryan Rylski Bracia to
byli Stryieczni Rodzoni Sobie.

Piotr Rylski Sędzia Rawski Ziemski procreavit z Jankowską
Dwoch Synow Jana Rylskiego, y Ludwika Rylskiego Jan Sterilis
Ludwik z Lubranską procreavit. Antoniego Rylskiego. y Dwie
Corki Rozą Rylską, y Maryannę Rylską.

Adryan Rylski Brat Piotrow. Stryieczny Rodzony procreavit
z Pfarską Synow trzech, Alexandra Rylskiego, Marcina Ryl:
skiego, y Jana Rylskiego. y Corkę iedną Katarzynę Rylską. Z
Alexander y Marcin na Woynie zginęli, Jan Brat ich Rodzony pro:
creavit z Choynacką. Adama Rylskiego, Olbrychta Rylskiego, Ja
rosza Rylskiego, y Corki trzy, Konstancyą, Elżbietę, y Maryannę
Adam Rylski Spłodził Alexandra Cum Zwierzchowską, tym Alexan
der umarł Młodzianem, Olbrycht Rylski z Kora[illegible]wską procrea:
vit Ludwika, modernum Legitimum ad hanc fortunam Successorem
Jarosz z Trzebuchowską procreavit Dwoch Synow. Antoniego
y Kaspra. Ci Obadwa w Szkołach pomarli

Sterilis pomarły.

Rylskich – Rodowod

Genealogia Jeh Meron
P P Rylskich

ad Bona Gorlice S

F. [illegible] L. A.

75

Testament
Sp. Jur. Jmci
Rylskiego
Kasztellana
Gostynskiego
Fasciculus 14tus

Rt. Junii 1701.

Rylski

Ja niżey podpisany Zeznawam tym Scryptem moim Zem
odebrał od Jaśnie Wielmożnego JmPana Michała z Wiel
kiego Rylska Rylskiego Kasztellana Zostynskiego respectem
Prowizyi JmPanu Rodzicowi moiemu należącey złotych
polskich sto Na co się dla lepszey wiary Ręką swoią pod
pisuię Działo się w Gorlicach d. Dwodziestego Czwartego Gnie
tnia Roku Panskiego Tysiącznego Szesetnego Dziewięć
dziesiątego Szostego..

Marcian Strzałkowski

nr. 15 to.

od JP Strzałkowskie° na f 100

Rylski

Ja nizy podpisana zeznawam tym pisaniem moim zem odebrała od Wielmo
znego Jegomosci Pana Kasztellana Gostynskiego Bratamego prowizyi
od Dwunastu Set złotych Osmdziesiąt y Cztery. Roku Tysiącznego
Szescsetnego Osmdziesiątego Piątego. Dnia Piątego Kwietnia.
Na co dla lepszey Wiary Ręką moią własną podpisuię się.

Zofia Stratanowska
T: S:

28

Quit

Od Jiśći Pani Strzałkowski

na złotych 84.

A 1685

nu. 3tio

Rylski

Prothocollon

Edictorum Testium, in Causa Christophori Rylski, contra Victorinum Łazowski, Victoriam Podbielska & Thaddeum Baronem Lewartowski intuitu variar.m Cathegoriar.m juxta articulos positionales & Interrogatoria in sequellam Mandati Excelsi Fori Nobilit. Leopol. dd.o 18. 8bris 797 ad N.m 21386. emanati, per infrascriptum Camerarium Leopol. die 13. Augusti 798. assumptum —.

Constitutus primus Testis prævie interrogatus.

Ad Generalia.

Q. Jak się zowiesz —? R. Fedory Rożański —

Q. Wiele masz Lat. —? R. Mam przeszło Lat 40.

Q. Jakiego iesteś Stanu y Religii? — R. Jestem żonaty, rodem z Suszycy wielkiey z Poddaństwa niegdy W. Łazowskiego w którego służyłem około lat 14. za Lokaja, y dopiero przed śmiercią iego na dwa czy trzy miesięcy odprawiłem się, a iestem teraz obrządku Łacińskiego, wprzódy zaś byłem obrządku Greckiego, który iuż temu Lat będzie z dwanaście iak odmieniłem.

Q. Czyli niemiałeś, albo niemasz iakiey nienawiści do którey strony, albo do Rylskiego albo Łazowskiego? — R. Nie

Q. Czy z tey sprawy niespodziewasz się pożytku, albo czy nie obawiasz się szkody? — R. Nie.

Præmissis Generalibus detecto negotio, in quo veritatem dicturus prævie de dicenda veritate, evitandoq perjurio, graviq offensa divina ac perinde subeundis pœnis Criminalibus debite præmonitus, in rotham sequentem adjuratus est.

Ja Fedory przysięgam P. Bogu Wszechmogącemu w Troycy Siedynemu, iż będąc wezwany na Swiadectwo w sprawie niegdy W. Rylskiego przeciwko niegdy W. Łazowskiego y innym, na wszystko to oco zapytanym będę, bez żadney w umyśle ogródki y obojętności, y dla żadney strony z Przychilności, albo nienawiści wszystko sprawiedliwie zeznam nic o czym bym wiedział niezamilczę, y zeznania moie nikomu przed ogłoszeniem sądowym nieodkryię, takim Panie Boże dopomóż. Fedory Rożański ⊕. Nieumieiącego podpisałem, a on

sam

Sam znak Krzyża S. położył — Woyciech Borutta Wykowski
Post quod praestitum Juramentum interrogatus —

Ad Specialia.

1. Art: posit: —
2. Jako Swiadek niewiedział albo słyszał iż W. Wiktory Łazowski po rezygnowaniu mu przez W. Rylskiego dóbr y ustąpieniu Sum, tegoż W. Rylskiego do puszczenia trzechletnim arędownym kontraktem dóbr Suczycy wielkiego od W. Łazowskiego in vim pretii sobie ustąpiony pod różnemi pogrozkami, iako to nastąpić maiącey kuratelli, y przez dłużników Sekwestracyi namowił? —

R. Ja Służący tego wiedzieć niemogłem co z sobą Panowie szachrowali y na to nie powiedzieć niemogę, bo niewiem.

2dus Art: posit:
2. Czy wiesz albo czy słyszałeś że W. Rylski kontrakt o Suszyce podług woli P. Łazowskiemu z W. Podbielską spisał, od niey y szeląga niewziął? —

R. Wiem że P. Rylski iako Dziedzic blisko dwoch lat w Suszyce zarządzał y potym P. Podbilskie wypuszczał lecz niewiem czy od P. Podbilskiey wziął, co, albo nie.

3. Art: posit:
2. Czy wiesz albo słyszałeś że P. Łazowski Wiktorya Podbilska y Baron Lewartowski, W. Rylskiego, aby z niemi do Szuszycy iechał namowili, y z sobą go z Lwowa wzięli?

R. Tego niewiem —

4. Art: posit:
2. Czy wiesz albo słyszałeś o tym że gdy W. Rylski do Szuszycy z wyżey wyrażonemi osobami przyiechał zaraz od tychże przestrzeżonym był o wypadłym niby Mandacie na Sekwestracyę osoby W. Rylskiego?

R. I tego niewiem —

5. Art: posit:
2. Czy wiesz albo słyszałeś iż W. Kasimirz Łazowski miał powiadać iakoby słyszał od W. Choynackiego Sędziego Halickiego, że wyszła kuratela na W.

W.o Rylskiego — — R. Niewiem tego, ani słyszałem.

6. Art: posiłł:

Q. Czy wiesz albo słyszałeś, iż tenże W. Kasimirz Łazowski powiadał że słyszał od W.o Andrzeja Barona Lewartowskiego, iakoby w Cyrkule Liskim dopytywali się o W. Rylskiego, gdzieby się znaydował na którym kuratela stanęła, y takowy mandat wypadł aby go gdzie kolwiek dostawszy wziąść do Aresztu. — — R. Nic wcale o tym niewiem ani słyszałem.

7. Art: posiłł:

Q. Czy wiesz albo słyszałeś, iż W. Podbielska powiadała że słyszała od W. Męcinskiego, iż wyszła na W. Rylskiego kuratela y przyszły mandaty do Cyrkułu Samborskiego z którem Kancellista wziąwszy z sobą żołnierzy, wyiechał do Szuszycy wielkiey na kaptywacyą tegoż W.o Rylskiego, y inkarcerowania Jego a to wszystko z subordynacyi W. Łazowskiego działo się? R. Nic o tym ani wiem, ani słyszałem

8. Art: posiłł:

Q. Czy wiesz o tym, albo czy słyszałeś, że W. Rylski niewierząc temu wszystkiemu udał się w tey okoliczności do rady W. Łazowskiego ieżeli to bydź może, aby na nieprzekonanego mogła kuratela wypaść, od którego to P. Łazowskiego odebrał Rezolucyą P. Rylski, że tu w Galicyi y Lodomerii, iest tureckie prawo, przody głowę utną, a potym Inkwizycyi słuchaią. — — R. Nic tego wszystkiego niewiem, ani słyszałem.

9. Art: posiłł:

Q. Czy wiesz albo czy słyszałeś że P. Rylski, słysząc niepraktykowany ten na siebie przypadek, zaradzał się W.o Wiktoryna Łazowskiego, co w tey okoliczności czynić owoż W. Łazowski przyiowszy na siebie obowiązek uwolnienia P. Rylskiego od tey rozgłoszoney kurateli, zaradził aby 5 Blankietow na podanie uwalniaiących Memoryałów P. Rylski zostawił, a sam P. Rylski aby

aby za Granicę do Kamieńca Podolskiego wyiechał, y tam do czasu wyiścia Rekolucyi uwalniaiącey od kuratele zostawał.

R. Wiem o tym, że P. Rybicki do Kamieńca wyiechał z Szuszycy, dla iakiey się boiaźni z P. Lazowski ówczas za nim iechał do Lwowa z którym ia także byłem, o tey P. mowy W. Lazowski ze mną zaiechali tamy koło starey kamienicy a P. Rybicki boiąc się czego, iuż się w nieścienie opierał ale na Żółkiewskie przedmieście prosto ku Kamieńcowi pospieszał, y żeby go w Lwowie kto niepoznał, to kocznem się zdkrył, y tom sam na swoie oczy widział, żeby zaś iakie Blankiety P. Lazowskiemu zostawał albo Papiery tego nie wiem, y ode mnie widziałem, że kuferek niewielkie z Papierami miał, y ten z sobą do Kamieńca wziął.

10. Art: positi.

Q. Czy wiesz albo słyszałeś iż w Święta Wielkanocne, to iest w Poniedziałek po południu w Roku 1785. zostawiwszy W. Rybicki W. Janowi Wykotynowi Lazowskiemu P. Blankietow z Szuszycy do Lwowa W. Lazowski rozkazał się zbierać?

R. Za tego nie wiem, Lecz do Lwowa rozdili, to wiem że do Kamieńca, to w Zimie P. Rybicki wyiechał Saniami a o Blankietach aby zostawiał P. Lazowskiemu nie wiem.

11. Art: positi.

Q. Czy wiesz albo słyszałeś że przyiechawszy do Karczmy na noc, z którey wybrawszy się do dnia zostawiwszy tamże W. Lazowskiemu wszystkie Papiery swoie, które iedne były w Kuferze czarną skórą obitym, a drugie w Skrzynce biały, te W. Rybicki Sygnetem swoim zapieczętował do tego zapieczętowania Hayduk imieniem Jerzey W. Lazowskiego świecę trzymał przy którym to Lazowskim kuferz swoy wiązały, a Skrzynkę białą Kapelluszną Papierami zastawiwszy wraz z Kluczami tudzież Pościel, z tłumakiem skórzanym Parawaniszem żelaznym Kotłem Kotlikiem kowa Karmazynowa, a tegoż W. Lazowskiego kuferek dla lekkości mniemy, szy kuzał z sobą w Podróż którzemi to rzeczami iak się podzielili opowiedz?

R. Nie wiem tego, y nie widziałem aby iakie papiery P. Rybicki w Karczmie P. Lazowskiemu zostawiał

zostawiał iadąc do Kamieńca, ani Pościeli ani żadnych rzeczy niewidziałem P. Rylskiego y aby się temi dzielili, niewidziałem.

12 Art: posiłł:

Q. Czy wiesz albo słyszałeś iż z tey że karczmy razem to iest W. Łazowski z W. Podbielskim do Lwowa, a W. Rylski z W. Tadeuszem Lewartowskim wyiechał do Kamieńca Podolskiego, końmi swemi W. Łazowskiego y iego furmanem imieniem Szymonem y z Lokaiem tegoż W. Lewartowskiego nazwiskiem Theodor Rosycki, wysłanemi z W. Rylskim?

R. To prawda że P. Rylski końmi P. Łazowskiego y z iego furmanem Szymonem z W. Tadeuszem Lewartowskim wyiechali do Kamieńca ale ia Teodor Rożanski na tenczas Lokay W. Łazowskiego nieieździłem tylko z samym P. Łazowskim y Panią Podbielską przyiechaliśmy do Lwowa.

13. Art: posiłł:

Q. Czy wiesz albo słyszałeś iż przyiechawszy do Kamieńca Podolskiego tam W. Tadeusz Lewartowski czynił się Graffem a W. Rylskiego Kommissarzem swoim?

R. Tego niewiem y niesłyszałem, bom tam niebył.

14. Art: posiłł:

Q. Czy wiesz albo słyszałeś iż do krótkiego czasu to iest do wyiścia Rezolucyi uwalniaiącey od Kuratelli W. Rylskiego W. Lewartowski w Kamieńcu zostawił pod Imieniem Kommissarza swego, a sam zaś W. Lewartowski że miał w krótce przybyć?

R. To wiem że P. Lewartowski z Kamieńca powrócił a P. Rylskiego tam zostawił ale niewiem pod iakim imieniem.

15 Art: posiłł:

Q. Czy wiesz iż W. Rylski będąc w Kamieńcu Podolskim bez Pościeli wziął u Ruzyckiego służącego tegoż W. Lewartowskiego Pościel, któremu obiecał dać za to Zł. pol: 100

R. Ja Teodor Rożanski nie Rożycki nie służyłem P. Lewartowskiemu ale Panu Łazowskiemu, y nieieździłem do Kamieńca iakom iuż wyżey powiedział, zaczym nie

mógłem

16. Art: posiłł:

Q. Czy wiesz o tym iż Ciż WW. Lewartowski Łazowski y Podbielska obiecywali ieżeliby niemogła wyiść uwalniaiąca od Kuratelli W. Rylskiego prędka rezolucya na potrzeby iego przysłać pieniędzy, którzy obietnic nie dotrzymawszy, przeto bez żadnego sposobu do życia został, y tym sposobem zadłużywszy się wspomniony W. Rylski był mkarcerowanym, gdyż niezapłaciwszy długu wyiechać niemożna było? —

R. O tym wszystkim niewiem.

17. Art: posiłł:

Q. Czy wiesz iż W. Podbilska pisała Listów z Lwowa 3. którem ostrzegała aby W. Rylski dla niebespieczeństwa, z Kamieńca Podolskiego niewyiżdżał, y aby się swoich nieprzyiacioł strzegł a ona sama miała przyiechać w zielone świątki do Kamieńca podolskiego, y o wszystkim W. Rylskiemu opowiedzieć? —

R. Ja o tym niewiem. —

18. Art: posiłł:

Q. Czy wiesz albo czy widziałeś zostawione y W. Wiktoryna Łazowskiego blankiety, po wywiezieniu W. Rylskiego do Kamieńca? —

R. O żadnych Blankietach niewiem, y niewiedziałem.

19. Art: posiłł:

Q. Czy wiesz albo słyszałeś że W. Łazowski z W. Wiktoryą Podbielską na blankietach przez W. Rylskiego zostawionych Tranzakcyą sobie z alienacyą Substancyi W. Rylskiego

po

mógłem dawać Pościeli Panu Rylskiemu w Kamieńcu. —

kompilowali, y tych Pan Ka-
ietan Zawadzki w Przytom-
nosci y z obligacyi W. Ry-
skiego niepodpisywał, lecz
na obligacyą kompilluiąc
Tranzakcyą? — — — Rp. Tego także wiedzieć niemogłem y nie
wiem ani słyszałem.



20. Art: posiłł.

Q. Czy wiesz że W. Rylski od
Wo Łazowskiego za sprze-
danę dobra nic niewziął
w gotowiznie, ile że tenże W.
Łazowski nie był w stanie
miania y dania na tenczas
Pieniędzy? — — — Rp. Niewiem tego, tylko wiem, że assyg-
nacyę dawał do swoich dłużników
dla P. Rylskiego —

21. Art: posiłł.

Q. Cóż więcey wiesz albo s-
łyszał, ku Pożytkowi W.
Rylskiego — — — ? Rp. Niemam nic więcey. —

Ad 1. Interrogatt:

Q. Czy wiesz iako od niegdy W.
Krzysztofa Rylskiego żadnych
Blankietow, ludzież cessyi na
rożne Summy ani też żadnych
Papierow czyli Dokumentow
W. W. Jan Wiktoryn Łazowski
y Wiktorya Podbielska nie
brali, y dawanych sobie nie
mieli? — — — Rp. Tego niewiem y niewidziałem, aby
iakie Papiery lub Blankiety, albo inne
iakie rzeczy Pan Łazowski albo Pa-
ni Podbielska od P. Rylskiego brali.

Ad 2. Interrogatt:

Q. Czy wiesz o tym iako nieg-
dy W. Rylski żadnych Skrzyn
swoich czyli ~~Kufrow~~ sprzętow albo
raczey kufrów iakowemi
Papierami, lub innemi rze-
czami napakowanych nieg-
dy u W. Łazowskiego, lub
u W. Podbielski nie zosta-
wiał y iako ani Łazowski
ani Podbielska, takowych
Skrzyn czyli kufrów nieza-
bierali, y w domu ich tako-
we

Skrzynie ani też Papiery lub blankiety Rylskiego własne, nigdy nie byli? — — —

R. Niewidziałem y niesłyszałem aby P. Rylski iakie Skrzynie swoie albo Sepele lub jakie Papiery u P. Łazowskiego albo u Pani Podbielskiey zostawiał, ponieważ P. Rylski sam nic niemiał —

Ad 3. Interrogatt.

Q. Czy wiesz że W. Rylski za sprzedane swoie dobra postanowioną Summę całkowitą w gotowych pieniądzach przez niegdyś W. Łazowskiego wypłaconych zupełnie odebrał y z wypłaconey Summy Łazowskiego sam zakwitował istotnie.

R. Tego powiedzieć niemogę bom niewidział y widzieć niemógłem, będąc służącym wiem iednak że Pan Łazowski płacił ale niewiem y o zakwitowaniu także niewiem.

Ad 4. Interrogatt.

Q. Czy wiesz iako niegdy W. Łazowski y Podbielska zapłaciwszy zupełnie ilość Summy za sprzedane dobra w gotowych pieniądzach W. Krzysztofowi Rylskiemu od tegoż zakwitowani zostali? — — —

R. Tego niewiem iak już wyżey powiedziałem.

Judicio ex officio.

Q. Czy niemasz że co więcey dodać albo umieyszyć lub odmienić? —

R. Niemam nic ani więcey ani mniey powiedzieć, ani odmienić —

Quibus edictis denuo eidem Testi prælectis & explicatis eadem sua edicta idemmet testis qua literarum ignarus impetrato prævio ad subscribendum suum cognomen alio teste ~~Signum~~ Signum S. Crucis manu propria apposuit. Fedory Rozanski P. Nieumiejącego Fedorego Rozańskiego pisać podpisuiący podpisuię się. W. B. Wykowski. —

Secundus Testis constitutus prævie interrogatus.

ad generas

Ad Generalia

Q. Jak się zowiesz? — R. Michał Wierzbicki.
Q. Wiele masz Lat? — R. Może bydź Lat 50.
Q. Jakiego iesteś stanu? — R. Jestem stanu Szlacheckiego Zonaty
Q. Jakiey iesteś Religii? — R. Jestem Katolik obrządku Łacińskiego —
Q. Czyli nieiesteś iakim okrzewieniem albo powinowactwem złączony z Krzysztofem Rybickim? R. Żadnym.
Q. Czyli niemiałeś iakiey nie przyiaźni z Łazowskim lub Podbielską albo Lewartowskim? R. P.u Łazowskiemu służyłem od Dzieciństwa y bytem do śmierci mu wiernym a P.nią Podbielską y P. Lewartowskiego tylko co znam y żadney ani przyiaźni ani nienawiści do nich niemam.
Q. Czy niespodziewałeś się iakiego pożytku złey sprawy albo czy nieobawiałeś się szkody? R. Ani pożytku ani szkody niespodziewam się.
Q. Czyli dla dania świadectwa nieobiecano ci co, albo bo czyli już niedano — R. Ani dano, ani obiecano.
Q. Czy wiesz że w iakim Interesie iesteś tu na świadectwo zawołanym? — R. Nie wiem dopiero będę wiedział, iakim będzie postawiony.

Hoc loco detectum est huic testi negotium de quo ved agit & prius de iuranda veritate evitando, perjurio ac crimine gravi offensa Divina & onneranda sua conscientia, primis crimen criminalibus subcumbis, debite admonitus in verbum Regentem adjuratus &c.

Ja Michał przysięgam P. Bogu Wszechmogącemu w Troycy Swiętey iedynemu iż będę wzywany na świadectwo w sprawie między W. Cyrylskiego przeciwko niegdy W. Łazowskiemu y innym, na wszystko co o co zapytanym będę bez żadney w utrzymanie ogrodki y obojętności, y dla żadney strony z przychylności albo nienawiści, wszystko sprawiedliwie zeznam, nic o czym bym wiedział nie zamilczę, i zeznania moie nikomu przed ogłoszeniem sądowym nie odkryię, tak mi Panie Boże dopomóż. Michał Wierzbicki. & Jako do podpisania nieumiejącego wzięci świadka od tegoż świadka upro szony, a za nim znak krzyża S.e położył podpisuie się. Adalbertus Jankowski — Post quod praestitum sacramentum interrogatus —

Ad Specialia

Ad 1. Art: postt. Q. Iż wiem że P. Łazowski P. Rybickiego, nieznam wiat do przyłożenia trzechletnim kontraktem, Wsi Szudzicy W.m P. Podbielskiey y owszem iż że Łazowski odradzał perswadując mu że to dawnemu uczyni, gdyż przez to P. Podbielska za niego

za Mąż niepódzie, choćby cały maiątek Iey zapi-
sał, lecz P. Rylski odpowiedział P. Łazowskiemu
w te słowa: Co WPanu do tego wolno mi móy maiątek
y w błoto rzucić, y tak wieś Szuszyce P. Podbielskiey
wypuścił y sam Chłopów kartał, aby ią słuchali iako
swoiey Pani Dziedziczney, o tym zaś wiem doskonale
bom sam na swoie uszy słyszał. —

Ad 2. Art: posiłł. — R. Wiem że P. Łazowski do kontraktu o Suszyce nie
wdawał się, y tylko słyszałem że miała zapłacić ale
przytym niebyłem, y niewiem wiele zapłaciła P. Podbielska

Ad 3. Art: posiłł. — R. O tym niewiem aby P. Rylskiego namawiali do
Szuszycy iechać z sobą z Lwowa ponieważ do Szu-
szycy ziechali się na Swięta Wielkanocne nie z
Lwowa ale z Dydni a dopiero z Szuczycy wszyscy
w same Swięta Wielkanocne, to iest w przewodni Tydzień
do Lwowa iechali —

Ad 4. Art: posiłł. — R. O tym niewiem.

Ad 5. Art: posiłł. — R. Ani o tym wiem ani słyszałem.

Ad 6. Art: posiłł. — R. Niewiem o tym ani słyszałem.

Ad 7. Art: posiłł. — R. O tym wszystkim niesłyszałem, y niewiem

Ad 8. Art: posiłł. — R. Ani wiem ani słyszałem o tym.

Ad 9. Art: posiłł. — R. O tym wcale niewiem y niesłyszałem.

Ad 10. Art: posiłł. — R. To wiem, że w przewodni Tydzień lat temu że
12. albo 13. iak wszyscy razem z Suszycy do Lwowa
zebrali się, to iest P. Łazowski P. Rylski P. Podbiel-
ska y dwoch P.P. Baronów Lewartowskich, y na
noc przyiechali do Karczmy Porzyckiey, otoż tam do-
piero, coś się między niemi stało, że P. Rylski inną
drogę swoią obrócił udawaiąc przed nami służą-
cemi że do Wiednia iedzie y dla tego ku Gródkowi
wyiechał z P. Lewartowskim, a P. Łazowski P. Podbiel-
ska y P. Jędrzey Lewartowski starszy prosto do Lwo-
wa poiechali aż drugiego dnia rano P. Rylski do
Lwowa przybył ale ani stanął, tylko głowę sobie na-
krywszy aby go niepoznaną Przedmieściem Lwowskim
przeiechał y potym dowiedzieliśmy że to do Kamień-
ca Podolskiego poiechał a o Blanketach żadnych
aby P. Łazowskiemu były zostawione, niewiem.

Ad 11. Art: posiłł. — R. Żadnych Kufrów ani skrzynek ani Papierów
P. Rylski P. Łazowskiemu rozieżdżaiąc się z Karcz-
my Porzyckiey, ani nawet inszym czasem nigdzie
niezostawił bom zawsze był przy P. Łazowskim
tak iak wtenczas w Karczmie Porzyckiey, to bym wi-
dział. Miał prawda P. Rylski kuferek mały z
Papierami y innemi swemi rzeczami, ale go z sobą
wziął, y nic niezostawił prócz pościeli mizerney

w derekcie zawinięty klątą rozpawił przy P. Larowskim
alitez same posiel Lokay P. Tadeusza Lwartowskiego
powróciwszy z Zamienca od P. Rylskiego, z którym y
z Swoim Panem tam rezdził, wziął za swoią posiel, którą u Zamiencu P. Rylskiemu dał.

Ad 12 Art: posth. — P. To prawda że z Karemny Dożyckiey wyzierdzaiąc się to iest P. Larowski z P. Podbielską do Lwowa
a W. Rylski z Tadeuszem Lwartowskim y iego Lokayem
Laurynskim końmi Pana Larowskiego y iego furmanem
wprzód obróciwszy do Grodka a potym zaraz przez Lwów
daley do Zamienca poiechał —

Ad 13. Art: posth. — P. Nic o tym niewiem. —

Ad 14. Art: posth. — P. Y o tym niewiem ani słyszałem.

Ad 15 Art: posth. — P. Iuż wyżey powiedziałem, że P. Rylski w Zamieńcu nimaiąc posciel, wziął posciel u Laurynskiego Lokaia P. Lwartowskiego więcey niewiem

Ad 16. Art: posth. — P. Niewiem, aby obiecywał P. Rylskiemu do Zamieńca przysłać pieniędzy, tylko o tym słyszałem od Laurynskiego, że P. Lwartowski dał tegoż Laurynskiego odieżdżaiąc z Zamienca miał mu zostawić 100 ℔

Ad 17 Art: posth. — P. Nic o tym nieslyszałem.

Ad 18. Art: posth. — P. Niewidziałem żadnych blankietow P. Rylskiego u W. Larowskiego, a ni o tym słyszałem.

Ad 19. Art: posth. — P. Ani niewiem ani słyszałem abyna blankiecie P. Rylskiego P. Larowski z P. Podbielską Franciszkową dla siebie zapisywali to zaś wiem że kiedy z sobą P. Rylski y Larowski mieli iakiś interes do pisania to P. Lwartowskiego do tego używali, y zawsze był przytomny ale iednakże tego wiedzieć niemogę, czyli do podpisania franszaków czyli przedarney sam P. Rylski czy P. Larowski P. Lwartowskiego obligował gdyż za pieczęci ani czytać nieumie.

Ad 20 Art: posth. — P. Wiem o tym że P. Larowski wziął był pieniędzy z maszy pieprzarney 18000 ℔ y te dał P. Rylskiemu w Lwowie, y zaraz P. Rylski opłacił swoich Turków y procz tego P. Larowski miał 18000 ℔ w złotych Mnieyszego to y te summe że rożnemi assygnacyami na skarb P. Rylskiego wydana, a to przez rożne faciendy Rylskiego, któremu Żydzi rożne towary dawali a potym assygnacyi do obierania swoich pieniędzy do W. Mnieyszego wyrabiali y to nawet wiem że P. Rylski z takich faciend y brannych towarów u Żydow nie mało Pani Podbielskiey darował —

ad 21 art

Ad 4. art: pos: — R. Nic więcey nie wiem.

Ad 1. Interrogat: — R. Iuż wyżey powiedziałem że o żadnych blankietach ani cessyi na iakie sumy, ani o żadnych Papierach lubiá Bieniach abym się miał z ostatu przy P. Lazowskim albo Pani Podbielskiey nie wiem ani Rybiatem.

Ad 2. Interrog: — R. Wiem że żadnych Sepetow ani Kwitow P. Rybickiemu nie zostawiał, bom zawsze przy P. Lazowskim był a tegom nie widział

Ad 3. Interrog: — R. Iuż wyżey powiedziałem że P. Lazowski P. Rybickiemu wypłacił z długu iego poprzyimował, a więcey nie wiem.

Ad 4. Interrogat: — R. Wiem że się pokwitowali a to z tego wiem y na to że Rybiatem, iż kiedy P. Lazowski P. Rybickiemu wymawiał, że go oszukał ostawiwszy wiele długow przy zamku Swoich Dobr, owoż na ten czas P. Rybicki odpowiedział: wyście mnie mieli za prostaka, ale wiedzcie że sam się oszukali teraz że wy trzymaycie co wzieli a ia swoie.

Quoad ex off.

2. Czy nie masz co więcey do tego swego wyznania dodać albo odmienić albo ummnieyszyć? — R. Nic niemam.

Quibus coram dicto Deponente sic per lectis & explicatis, eadem proprio ac subscribendum sum cognomen impressio annexo sequenti modo fecit quo signatum Litterae Signum S. Crucis apposuit Michał Rybicki O. — Continuatum die 6. Augusti Anno 798. ac

Constitus tertius testis prodit interrogatus:

Generalia

2. Jakie W. Imość? — R. Woyciech Boruta Wykowski.

2. Jakiego wieku iesteś? — R. Mam Lat 45.

2. Jakiego stanu iesteś? — R. Szlacheckiego herbemy.

2. Jakiey religii — ? R. Rzymsko katolickiey

2. Czy nie iesteś z iakim powinowactwem albo krewieństwem albo powinowactwem złączony z Bracią Rybickim? — R. Żadnym.

2. Czy nie masz z iakiey winy albo wielkiey nieprzyiaźni z którą Stroną; bicie z Bracią Rybickim albo Lazowskim lub Podbielską y Domem Iwarkow? — R. Żadnej niemam winy ani z temi stronami nieprzyiaźni ani nienawiści

2. Czyli nie podziewasz się z tey sprawy iakiego pożytku albo nieobawiasz się szkody? — R. Nic.

2. Czyli dla dania świadectwa nie obiecano W. Mci co, albo już nie dano — R. Ani dano, ani obiecano.

Item loco revelato negotio de quo res agit, prout de eiusdem veritate coram Deo, perjurii ac inde gravi offensa divina onerandae suae conscientiae, periculo poenarum sequentibus criminalibus idem Testis per summum juramen-
tum debite provocatus in rotham sequentem adjuratus et
Ja Woyciech przysięgam P. Bogu Wszechmogącemu w Trójcy Świętey Jedy
nemu iż będąc wezwany na świadectwo w sprawie niegdy W. Sylskiego
go przeciwko niegdy W. Lazowskiemu y mnym na wszystko to co za
pytanym będę bez zadney w umyśle ogrodki y obłędnosci y dla żadney
skody z przyiaźni albo nienawiści wszystko sprawiedliwe
zeznam nic oczym bym wiedział niezamierzę y zeznania moie ko
memu przed ogłoszeniem sądowym nie odkryię. Jak mi P. Boże dopomoż
Woyciech Porzeta Wykowski m.p. — Post quem Solita modalitate
praestitum juramentum interrogatus.

Ad Specialia

Ad 1. Art. pos. R. Sam mi nieboszczyk P. Sylski powiadał że dla tego
Justyce P. Podbielskiey trzech letnim kontraktem wypuścił
i się kontrwyrobienia na siebie kuratelі przez P. Sylskiego
stryia swego o co do Sonum prozbę podawał y to za kt może
się okazać acrym y ia wiem bo mi sam P. Sylski powiadał
zaż miał bydź przestrzeżony od Pana Lazowskiego —

Ad 2. Art. pos. R. Jto słyszałem od samego P. Sylskiego że Justyce
P. Podbielskiey podług woli samego P. Lazowskiego wypuścił.

Ad 3. Art. pos. R. Tego niewiem y niebyłem w tenczas w Lwowie —

Ad 4 Art. pos. R. Tego niewiem —

Ad 5. Art. pos. R. Tego niewiem ani słyszałem.

Ad 6. Art. pos. R. Tego niewiem y niesłyszałem.

Ad 7 Art. pos. R. Ani o tym wiem ani słyszałem.

Ad 8. Art. pos. R. Nic o tym niewiem ani słyszałem.

Ad 9. Art. pos. R. Niewiem o tym aby P. Lazowski P. Sylskiemu
miał radzić wyiechać do Kamieńca Podolskiego, a o
blankietach, że Sylski miał zostawić P. Lazowskie-
mu dla podawania memoryałow do sądu słyszałem
ale to tylko od samego P. Sylskiego y to niepamiętam
wiele to takich bydź mało blankietow.

Ad 10 Art. pos. R. Niewiem o tym kiedy te blankiety miały bydź zosta-
wione y kiedy się w podroż Lwowską wybierali —

Ad 11. Art. pos. R. Od samego tylko P. Sylskiego słyszałem że pa-
pieży woźne y stemplik z pasiekę zostawił u P. Lazow-
skiego y Pan Podbielskiey, y porawanie szklarny,
z prawkami Kitayzowemi karmazynowemi. Papiery
zaś te które zostawił u P. Lazowskiego y Podbielskiey
że zapieczętował swoią własną pieczęcią, P. Sylski, tak
mi sam P. Sylski powiadał. ale gdzie to się działo niewie-

Ad 12 Art. pos. R. Słyszałem z Powieści ludzi P. Lazowskiego że iakieyś
karczmy rozpoczął się P. Lazowski z Panią Podbielską

do Lwowa, a P. Rylski z Panem Lewartowskim koń-
mi swemi P. Łazowskiego, y z furmanem tegoż do
Kamieńca poiechali —

ad 13 Art: pos: — R. O tym niewiem ani słyszałem.

ad 14 Art: pos: — R. Niewiem o tym.

ad 15 art: pos: — R. Y o tym niewiem.

ad 16. art pos: — R. Nic o tym niewiem.

ad 17 art: pos: — R. Y o tym nic wcale niewiem ani słyszałem.

ad 18. art: pos: — R. Niewidziałem nigdy żadnych blankietów od
P. Rylskiego u W. Łazowskiego zostawionych, tyl-
kom (: iakom wyżey powiedział :) słyszał od P.
Rylskiego że miał zostawić swoie blankiety.

ad 19. Art: pos: R. Niebyłem przy pisaniu Tranzakcyi a zatym
wiedzieć niemogę, czy na blankietach iakich zapi-
sana była albo nie, ani też wiem z czyiey obliga-
cyi Pan Zawadzki na takowych Tranzakcyach
podpisował się —

ad Art: 20. pos: R. Wiem o tym że P. Łazowski był w stanie wypła-
cenia pieniędzy, bo miał Summę 70m u JW. Minscha
y czytałem sam tę Tranzakcyę; miał przytym w
dobrach stoiących Suszyce y Posadę Chyrowską
y to wiem, bom na swoie oczy widział że P. Rylski
w stanie naynędzniey szym był, a potym iak z sobą
na dobra po faciendowali, to widziałem u P. Ryl-
skiego rożne towary, suknie bieliznę Pasy, a wszyst-
ko za pieniądze P. Łazowskiego y prócz tego ƒ 200
P. Kuczyńskiemu y kocz dał to zaś wiem gdyż
z tych 200 ƒ Kuczyński mnie oddał 12 ƒ. Te
zaś Pieniądze P. Rylski nieskądinąd tyl-
ko od Pana Łazowskiego miał.

ad 21 Art: pos: R. Niemam nic więcey.

Deinde ad Interrogatoria interrogatus.

Ad 1. Interrogatt: R. Niewiem.

ad 2. Interrog: R. Prócz tego żem tylko od samego P. Ryl-
skiego o Rzeczach y Papierach słyszał niby
u P. Łazowskiego y P. Podbielskiey zostawio-
nych nic niewiem.

ad 3. Inter: R. Nic więcey niewiem iak to, że assygnacyę
do Summy 70m u JW. Minscha będącey Pan
Łazowski Panu Rylskiemu dawał, y długo

Rylskiego poprzyimował ale czy zupełnie wypłacił, albo nie y czyli P. Rylski istotnie zakwitował, albo nie, tego wiedzieć niemogę —

Ad 4 Interrog: R. Tego niewiem.

Quaestio ex offo.

Czy niemasz że co więcey do swego wyznania dodać, albo odmienić albo umniey: Szyc[32] — " — " R. To mam ieszcze dodać iż iedna Szlachcianka imieniem Marianna Mężykowska mieszkaiąca tu w Lwowie koło Cerkwi S. Teodora będąc u mnie z swoim Bratem Leszczyńskim po Smierci Niebaszczyka Rylskiego, iakoś w puł roku powiadała mi, iż ona już w wielkiey słabości P. Rylskiego u niego będąc proszona była od tegoż Rylskiego aby do Pana Sobolewskiego Adwokata y Plenipotenta doszła, y imieniem onegoż Rylskiego powiedziała, aby iuż Processu przeciwko Panu Łazowskiemu y Podbielski zaniechał gdyż te dobra sprawiedliwie należą się Pani Podbielski —

Te moie wyznanie sprawiedliwe własną podpisuię ręką. Woyciech Boruta Wykowski mp. —

Coram me B. Brilinski Camerario Leopol:

8330

L 4 E.

K.K. OESTER. CONTROLSTEMP.

Plenipotencya.

Mocą ktorey, ia niżey podpisany, moim i Sukcessorow moich Imieniem za mego prawdziwego i niewątpliwego Pełnomocnika obieram i ustanawiam W^go Tomasza Uznańskiego wszech praw Doktora i Adwokata prowincyalnego, daiąc Jemu zupełną moc i władzę wszystkie moie Interessa tak z powodztwa iako zapozwania pochodzące bronienia i do skutku doprowadzania, wszczegolności zaś, pozwy wydawania, na wydane odpowiadania Dylacyi i prorogacyi proszenia, naproszone zezwalania lub im się sprzeciwienia, Kontumacyi zaskarzenia, od zaskarzoney odstąpienia przysięgi wszelkiego rodzaiu deferowania, referowania lub przyimowania, Dokumenta wszelkiego rodzaiu in = i extabulowania, Deklaracyi dawania, rezolucyi i Dekretów Sądowych odbierania, od uciążliwych do wyzszych Instancyi odwołania się, słowem wszystko to czynienia, co bieg prawny moich Interessów wymagać będzie, co ia wszystko za trwałe i niewzruszone przyiąć niniejszym deklaruię. Ktorą to Plenipotencyą cum clausula substitutionis własną przy uproszonych świadkach podpisuię ręką. Działo się w Lwowie dnia 14 Lutego 1814 Roku.

Franciszek Rylski

Jako świadek podpisuie
Franciszek Zbyszewski

Jako Świadek podpisuie
Felix Szuszkowski

In locum mei substituo
mfcum Kozierowski
Uznański
Tomasz Kozierowski

Blankiet na Plenipotencye do zapozwania Sukcessorow Jozefa Zaręby

22418
181
9376

Rylski

C ad I Roth

Rylski 90

Extractus — Actum in Castro Sanocensi, Feria Quarta ipso die Festi Conversionis Sancti Pauli Apostoli — Anno Domini Millesimo, Septingentesimo, Sexagesimo, Quarto — Magnificus Georgius de Magna Rylsko Sicbor Rylski Subdapifer Sanocensis suo et Mgcae Catharinae de Rudzkie Consortis suae ac Mgci Josephi Rudzki olim Mgci Josephi et Juliannae de Jaworskie Rudzkich Dapiferorum Rzeczycensis Conjugum legitimorum Filij et Filiae Minorennis in Tutela sui Recognoscens vigore Decreti Compromissorialis existens nomine, pro quorum ratihabitione Cavet, et se praesens Inscribit — Sanus &c. recedendo. &c. Recognovit — Quia Ipse de Summa restanti Triginta Millium Flr. Poll. ex originali Summa Quinquagenta Millium Flr. Poll. per olim Jll. Mgcum Joannem Vandalinum de Magna Konczyce Mniszech Succamerarium Magni Ducatus Litvaniae Bonorum Villae Steskowa ac aliorum protunc Haeredem in Obligationem praemissorum Bonorum Villae Steskowa ad Contractum Obligatorium Trienalem in Bonis Steskowa, die Vigesima Quinta Januarij Anno Domini Millesimo, Septingentesimo, Quinquagesimo, Quinto — Conscriptt. — actisq Officij sui Feria quinta post Festum Sancti Francisci Confessoris Anno Domini Millesimo, Septingentesimo, Quinquagesimo, Sexto — Corroborat. apud olim Mgcum Josephum Rudzki Dapiferum Rzeczycensem accommodata, et Contracta, Decretoq Compromissoriali inter se Recognoscens ac Consortem sui Recognoscens et alios Successores memoratorum olim Magnificorum Rudzkich, nec non Eosdem Creditores Feria Quarta in Crastino Festi Nativitatis Beatissimae Virginis Mariae, Anno Domini Millesimo, Septingentesimo, Sexagesimo, Primo, in Bonis Steskowa prolato, inter Successores Rudzcianos, et Creditores Eorundem exdivisa, Decretis tam Tribunali Regni Lublinensis, quam Condescensoriali in Bonis Dublin ac aliis, per Creditores ad bona integra memorati olim Jll. Mgci Mniszech Succamerarij Magni Ducatus Litvaniae Concurrens Decreto lato liquidata et Super Bonis Villae Steskowa intrinas partes ad proportionem Summarum et Provisionis.

et Provisionis Decreto Potioritatis assignata ex divisis Colloca
tae demum per Mgcum Josephum de Malice Malicki Vexilliferum
Terrae Praesentis Sanocensis virtute Transactionis concertatae
Die Vigesima Quarta Mensis Octobris anno nuper elapso mil-
lesimo, Septingentesimo, Sexagesimo, Tertio inter se Recognoscen-
ab una, et memoratum Mgcum Malicki Vexilliferum Terrae Prae
sentis Sanocensis, parte ab altera Confectt, et Conscriptt, Decre
toq Condescensoriali in Fundo Bonor Villae Steskowa, Feria Quar
ta in Castino Festi Sancti Lucae Evangelistae Anno praeterito mil-
lesimo, Septingentesimo, Sexagesimo Tertio, in Omnibus punctis et
Clausulis approbatae, et ratificatae ad deportandum pro Festo Conver
sionis Sancti Pauli Apostoli, videlicet pro die hodierna in actu
Contenta Coassumpta, et praesenti in termino per Eundem Mgcum
Josephum Malicki Vexilliferum Terrae Sanocensis dempta Sum
ma Octo Millium florenor Poll. Mgci Bukowski circa Possessio
nem Sortis certae in Bonis Steskowa conservata et Relicta, per Ma
gnificum quoq Malicki Vexilliferum Terrae Sanocensis ibidem ad
exolvendum Coassumpta, pullulans, et proveniens seq Recognoscens
vigore Jurium suorum et Consortem sui Recognoscens, nec non
Mgcum Josephum Rudzki Dapiferum Rzeczycensem Minorennem
vigore Juris naturae concernentem, et respicientem, Summam
Triginta Millium florenor Pollonicalr. efficientem, sibi Reco-
gnoscenti ad manus exoluta, nec non de Summa Duorum
Millium florenorum Poll. Mgci Malicki Vexilliferi Terrae Sa-
nocensis pro Provenienti Decreto Potioritatis adjudicatam
concertata, et Complanatione praeinserta indigitata, Mgcum Jo
sephum Malicki Vexilliferum Terrae Sanocensis, Ipsiusq Po
steros Quietat tum de praemissa Summa, nec non de Possessione
Decreto Potioritatis in Bonis Steskowa ex divisa Decretis
Tribunalitijs ac Juribus quibusvis Originalibus memora
to Magnifico Josepho Malicki Ejusq Posteris, ob praestitam
Satisfactionem Cedit, et Condescendit, et ab omni impetitione
tantummodo respectu ejusdem Summae, per se Recognoscen
tem levatae, et perceptae, Mgcum Malicki Vexilliferum Terrae
Sanocensis, a Successoribus Rudzcianis evincet. haec Sua

Oe. Ex Prothocollo

Ex Prothocollo Inscriptionum Actorum Castrensium, Sanocensium, pro Consignationis 132. Pagina 1621 Extraditum — absente Magnifico Actorum Antiquorum Regente, Antonius Setmajer ~~[illegible]~~ Substitutus — Georgius Izdebski Controlor L. S. —

12502

2208

Nro 4to

Rylski

91

Excelsum Tarnoviense Forum!

In Sequellam Actus Executorialis in Bonis Villæ Bryzawa mente Mandati Excelsi Fori sequenter primitivi dd. 20 Aprilis 1793 ad № 10161. emanati peracti, a quo tempore Mgci Adamus et Antonius Trusholasey anteacti Hæredes Villæ Bryzawa fuere.

1mo Summam provisionalem a Summa trium millium Piaristis Ressoviensibus in quota 1601 fp gr 8.

2do A Mgco Francisco Rylski præsentaneo villæ Bryzava Hærede Summas Capitales Bona Bryzava

1mam	Piaristis Ressoviensibus	f. 3000
2dam	Conventui Zagoriensi	f. 3000
3tiam	Parochiali Ecclesiæ Tyraviensi	f. 2580
4tam	Conventui Borecensi Dominicæ	f. 1000
5tam	Conventui Premæ Dominicæ	f. 2000
6tam	Ecclesiæ Parochiali Hyrnensi	f. 3200
	Et Junctim ad fp	14780 fp

Capitalem quam sistendo Sequestrationum sui Bonorum Hæreditariorum Bryzava . . . et vero 1601 gr 8

Jungendo quotam ad fp . . 16381 gr 8

juxta Notulam Monetarum ut sub Sigr ./. ad Depositum Excelsi Judicii comporto. Sigr Tarnow d 12 martij 1796.

Antonius Janowski Camr Sanocz

praes: 12 Martij 1796

d 19 Xbr 1797 N. 58

N. 8859

Resignatur gremiali Offo Depositor. cum Injuncto ut Summam Junctam 16381 fp qz 8. per Camerarium Sanocensem Janowski pro Refundi Religionis comportatam qua Depositum Cridale suscipiat Decretum in Consilio C. R. Fori Nob. Tarnoviae die 12 martij 1796

Johan Matischler

Quietantia

Super Summa 16381 fp qz 8 per Camerarium Sanocensem Janowski pro re Massae cridariae Bogdanskianae de Bonis Bryzava Comportata, quam susceptam & in Lib. 1 Nov. dep. Litt. B. Inscriptam esse testamur

Piekarski Commiss. Depositor.
Franc. Dunajewski Comm. Depos.

Per Offm Depo. Reg. Fori Nob. Tarnoviens. Datum 12 Martij 796 Anno

de Brynnicki
Actuarius

Praesentem Copiam quietatoris Solutae Summae ex Bonis Bryzava Requirenti Mgr. Vincentio Fredro. extrado. Sig. Sanok d. 20 Jan. 1796

Antonius Janowski Com. Sanocens.

d 2 Aug. 1797
N. 17277

praes. 12 Martij 796

Nro 2501.

Ad
Excelsum Forum Nobilis Tarnoviense ad N. 10161/792

Antonius Janowski Circuli Sanocensis Camerarius Summam simul junctam 16381 fp qz 8 Fiscum Regium respicientem ex Bonis Bryzava evenientem ad Depositum Excelsi Judicii Comportat

Sig. //

a

Rylski 93

Excelsum Justitiae Tribunal

Magnificus Christophorus de Magna Rylsko Rylski, humillime Excelso Tribunali supplicat Jura suj originalia Intabulari decerni. Et quidem ad Bona inferius scripta scilicet Contractum Resignationis respectu Bonor Dydnia gurna et dolna Krzywe, Wydrna, et Jablonica Ruska, inter supplicantem ab una et Mscum Romanum a Bogusławice Sierakowski parte ab altera d. 26 Mens Mar Ao 1767mo in Fundo Bonor Dydnia dolna conscriptum manibus suis subscriptis sigillis gentilitijs communitt Annoq eod in Castro Sanocensi Sabbatho pt Dm Ramis Palmar Roboratum Fra 5ta in Vigilia Fsti Sanctorum Simonis et Judae Apostolor videlicet d. 27ma Mens Obris 1774 Ao Oblatuatum

A Litt. A. Roborationem ejusd Resignatorij Contractus per Mscum Romanum Sierakowski, in Rem Msci Rylski coram Actis Castrens Cracoviens Fra 2da pt Dm Judica 1767mo Ao factam et Fra 5ta pt eand Dominicam Judica Quadlem Anno eod in Actis Castrensibus Sanocens

B Oblatuatum, Litt. B Donationemq ad mentem supradicti Resignatorij et Roborati Contractus per eund Mscum Romanum Sierakowski in rem Msci Rylski in supra scripta

in suprascripta Bona Dydnia gurna ydol-
na Wydrna, Krzywe et Jabłonica Ruska coram
Actis Castrens Cracoviens Fra 2da post Dm
Judica proxima Anno Domini 1767. Reco-
gnitam Actis Castt Sanocens Fra 5ta pt
Dm eand Judica Quadlem eod Anno Oblatuatam
C Litt C Quietationem de restanti /: ab pre
commissus Contractus Supramemorato Re
signatorio ad exolvendum Summis et circa
Resignata Bona relictis :/ pretio totaliter
ad manus Mci Romani Sierakowski exo=
luto Fra 2da pt Dm Judica Ao 1767mo
coram Actis Castt Cracoviens per praefatum
Mcum Romanum Sierakowski in [illegible]
Mci Rylski Recognitam Actisq Ca[illegible]ns
Sanocens Fra 5ta pt eand Dm Judi[illegible] An=
D no eod Oblatuatam Litt D Nihilominus
Quietationem de summa 15000 fl ex re
stanti pretio pro deportatione /: si quae
apparuerunt :/ Onerum latentium ac tres
Annos et tres Menses /: ut obloquitur
pra mentionatus Resignatorius Contractus
Litt A signatt :/ per Mcum Sierakowski
penes Fundum Bonor Resignator relicta
jam vero per Mcum Rylski Mco Sie
rakowski exoluta Fra 3tia pt Dm Judi
ca Quadlem A: D: 1776. coram Actis Ca=
strens Sanocens per Gsum Gabrielem
Tarnaski Mci Sierakowski ad hunc
Actum Specialem Plentem inscriptum
E in rem Mci Rylski Recognitam Litt E
Approbationemq ejusq Quietationis per
Mcum Sierakowski Principalem coram
Actis Trrbq Cracoviens Fra 6ta post
Fm Sacratissimi Christi Domini Sili
cet Septima Mens Junij Ao 1776to pro
F securitate Mci Rylski factam Litt F.
In ultimum Contractum Resignatorium
Bonorum

<page 94>

Bonor Dydnia gurna, et dolna, Wydrna, Krzywe et Jabłonica Ruska inter Illmum Venceslaum Surakowski Archiepiscopum Leopoll eorunq Bonor Hæredem, et Mscum Romanum Surakowski Juris hæreditarij dictor Bonor quæsitorem Fratres germanos, quo Contractu Resignatorio inter Fratres germanos conscripto /: ob rationem qd in Contractu inter Mscum Romanum Surakowski et Mscum Rylski Resignatoria a capite Litt A. posito non est empti venditi expressum pretium:/ probat Bonor eorunq Dydnia gurna, y dolna Wydrna, Krzywe, et Jabłonica Ruska, Msco Rylski, pro eadq ipsa Summa venditor valor 310000 fp efficiens Litt G. /: Intromissio vero vigore suprascriptor Jurium per Mscum Rylski ad Bona præfa ac accepta ex Resolutione Excelsi Tribunalis jam d 22 Martij Anni præsentis Intabulata:/ Contractum Resignatorium respectu medietatis quartæ sortis in Villa Długi Rozburz nuncupata existentis Msci Antonij Wisłocki Pincernidæ Postynens hæreditariæ inter eunq Mscum Antonium Wisłocki ab una et Mscus Christophorum Rylski parte ab altera pro Summa 6375 fp d 5ta Januar 1774 in Sanok conscriptum manibus suis subscriptum et sigillis gentilitijs munitum Actis Trrbq Sanocensibus Anno eodq Fra 3tia ipso Die Festi Conversionis S: Pauli apostoli d videlicet 25 Januar mutuo Roboratum jam vero in Actis Castll Premisliens Feria 5ta pt Fm S: Petri in vinculis proxima die videlicet 3tia Mens Augusti Oblatuatum

H Oblatuatum Litt. H Donationem ad mentem ejusq supradicti Resignatorij Contractus per Mscum Antonium Wisłocki in Rem Msci Rylski coram Actis Terrbg Sanocensibus ipso Die Festi Conversionis S: Pauli Die videlicet 25 Mensis Januarij Anno 1774. Recognitam Actisq Castt Premisliensibus eodem Die et Ao quo supradictus Contractus Resignatorius Oblatuatus Oblatuatum Litt. I. Quietationem de Praetio pro valore ejusq sortis Contractu supramentionato Resignatorio constituto Fl 6375 efficienti Mscio Donatario plenarie et effective per Mscum Jurisquaesitorem exolutô, perecundemq Mscum Wisłocki Donatarium in Rem Msci Rylski Juris hereditarij Quaesitoris coram Actis Terrestribus Sanocens ipso Die Festi Conversionis S Pauli videlicet Die 25 Mensis Januar Ao eodem Recognitam Actis Premistt Anno et Die prout Donatio Oblatuata Oblatuatam Litt K Intromissionemq vigore suprascriptor Jurium per Mscum Rylski admentionatam Medietatem quartae sortis Villae Rozburz dtuq acceptam et Coram Actis Castt Premistt Fra 4ta pt Fm S: Petri in Vinculis Die videlicet 3 Mensis Augusti 1774 Recognitam. Litt K.K.

I

K

Decretum Compromissoriale respectu Ex divisionis Substantiae post olim Mscum Antonium et Mariannam de Tłokiny Nowicka Conjuges Konopackie derelictae Mscm Antoninam eorumq Mscor Antonij et Mariannae Konopackich Filiam sui vero supplicantis Consortem et Mscum Antonium Wisłocki memorator Mscor Antonij et Mariannae Konopackich Nepotem respicientis

respicientis inter Eosq Mscos Christo
phorum et Antoninam de Konopackie
Rylskie Conjuges ab una et Mscum An
tonium Wisłocki parte ab altera Fra 2da
ipso Die Fsti S: Martini Pontificis id
est 12 Mens 9bris A:D: 1770 in Fundo
Bonor Villae Rzeplin prolatum Actisq Pre
misliens Fra 6ta ipso Die Fsti Conver
sionis S Pauli et Apostoli 1771. Oblatua
tum. Quo Decreto Villa Rzeplin et Me
dietas Villae Rozburzdlugi in rem Mscae
Antoninae de Konopackie Rylska sup=
plicantis Consortis ~~condemq~~ adjudica=
ta, eadeq Bona admentem dicti Com
promissorialis Decreti Mści Rylscy prae
occuparunt et pacifice possident Litt L.
Nihilominus Transactiones deportatio=
nem Onerum ex suprascripta substan
tia Uxoriali per Mscum Rylski factam
elucidantes quae statum Activum sub
stantiae Maritalis demonstrant scilicet
quod tangit Onera Decreto Compromisso
riali Exdivisionis specificata Schedeq
in Mscia Antonina de Konopackie Rylska
coincidenti applicata: Quitationem una
cum Cessione per Illrem Admodum Rndm
Cajetanum Tęgoborski Scholasticum
Cathedralem Premistt Capituli Premisli
ensis Procuratorem atq Vladislaum
Miłkowski, Ejusq Cathedrae Premistt
Canonicum ad Recognoscendam hanc
una cum Cessione Quitationem a prae=
fato Capitulo Premistt Delegatos in
Rem Mści Christophori Rylski intuitu
exolutae Capitulo Premistt per Eunq Mscum
Rylski Summae 10000 fl coram Actis
Castrensibus

Castrensibus Premisliens Ipso Die Festi
Conversionis Sancti Pauli Apostoli Ao
M 1771. Recognitam Litt M. Quietationes
septem in una filura Papyri conscriptas
manibusq Creditor /: scilicet aquilibet pro
interesse suo :/ sub varijs datis Ao 1771mo
subscriptas Actis Castrens Premisliens
ipso Die Festi Conversionis S: Pauli
Apostoli Anno eodem Oblatuatas in Rem
Msci Rylski una cum Cessionibus uti
proprio peculio exolventis Recognitas
Summamq 4020 fl 20 poll efficientes.
N Litt N Quod vero tangit Latentia O-
nera substantiam Uxorialem affici
entia; Complanationem inter Mscos
Rylskie Conjuges ab una, et Mscum
Antonium Wislocki olim Msci Antonij
Konopacki et substantiae post Eundem
derelictae et inter se; attestante supra
mentionato Decreto Compromissoriali
Exdivisae Successores parte ab altera
die 6ta Xbris Ao 1771. in Jablonica Ruska
respectu latentis Oneris Mscam Mari
annam de Bogdany Fedorowiczowa con
cernentis, Decreto Officij Castrensis
Sanocens evicti Summam 953 fl effi
O ciens conscriptam Litt O necnon Quie
tationem una cum Cessione ad men
tem dictae Complanationis ex Pte Msci
Antonij Wislocki in Rem Msci Rylski
coram actis Castt Sanocens Sablo pt
Dm Judica Quadlem videlicet die 11 Mensis
Aprilis 1772 super Summam 953 fl
/: idest Medietatem latentis Oneris qm
Msci Rylsky ex nexu supradicti Decreti
Compromissorialis ex Schaeda sua per
solvere debuerit

persolvere debuerant. Attamen Mcus Wisłocki in exolutione ejusdem Medietatis Mcos Rylskie interessit Recognitam Litt P. Quietationem una cum Cessione ex Pte Raphaelis Zurowski super Summam 8400 Capitalem, nec non Provisionalem ad alterum tantum reductam in simul junctam 16800 fl efficientem Decretis in eadem Quietatione de Actu et Feria expressis sibi adjudicatam in Rem Mci Rylski Fra bta in Crno Nativitatis S Joannis Baptista videlicet Die 25 Mensis Junij Ao 1773. coram Actis Castt Premisstt Recognitam Litt Q Advitalitium coram Actis Crens Sanocens Fra 4ta pt Fm Conversionis S Pauli Apli proxima A.D. 1761. per Mcum Christophorum Rylski et Mcam Antoninam de Konopackie Conjuges mutuo et abinvicem in omnibus generaliter Bonis de sibi Inscriptum Litt R. Quae iteratis vicibus expostulando maneo

Excelsi Justitiae Tribunalis

Obsequentissimus

P. Wilga
Adv. et Plns
mpp

Plenipotentia circa Priora Acta annexa reperibilis extat

Num: Regist: 24

pres: 11: Junij 782.

1

7677

Documenta intus contenta sub Litt: A. C. D. E. F. H. I. K. KK. M. N. O. P. et R. ingrossentur praevia Taxae Solutione novis Tabularum libris, Contractus Resignatorius sub G. simpliciter, Decretum sub L. vero praevia praenotatione Schedae Mcae Antoninae de Konopackie Rylska et quoad deportata onera una cum libello supplice ad Acta reponantur, Contractus Resignatorius sub B. et Quietatio sub Q. autem Supplicanti restituantur. Decretum Jo. die 18va Junii 1782.

Joannes Hettisch
Actuarius.

N° 760

Mcus Christophorus Rylski mediante Plenipotente Gnso Petro Wilga vi Plenipotentiae sub No Exhibit. 410 Currentis Anni extantis agente petit Jura sui intabulari.

factum die 11 Julii 1782.

Praenot: nov: T: 3 p: 177. num: 1 ad 15 inclusive

H 27 p 277 n 1 ad 9 haer: Ts
H 46 p 422 n 3.

In Tabularibus

Ad Excelsum in Regnis Galiciae et Lodomeriae Caesareo-Regium Supremum Justitiae Tribunal.

Supplex Libellus Mci Christophori Rylski

11 Junii 782

NB Videat Anno 7633 ex A° 789, sub quo Decretum Litt L. signatt ad Intabulandum resolutt est.

Jura antiqua Haereditatem Bonorum explanantia, intabulari decerni humillime Instantis.

Correxit D. Wilga

Rylski 97

Extractus tabularis

Status activi et passivi Summae 11192 fr 29 2/4 xr MC hic inferius descriptae in parte extabulatae

Status activus

Dom. 214 p. 99 n. oner

41. № 15300 praes. 24. Maji 836 intab. 22 Junii eod. — Conformiter requisitioni CR fori Nob. Tarnov. die 4. Maji 836 ad № 4712 factae, Obligatio Josephi Rylski emtoris bonorum Olszanica restantes apud eum 11192 fr. 29 2/4 xr MC ex pretio liciti, utpote

a. titulo tributorum fundalium forte restantium quota 240 fr. 22 xr MC —

b. titulo sic dictae octavae subdilorum 4175 fr. MC —

c. pro re massae pupillaris Antonii Wodnicki 1290 fr. 52 2/4 xr MC —

d. minorennibus Cornelio, Ludovico et Marianae Cieleskie 5486 fr. 15 xr MC junctim itaq. 11192 fr 29 2/4 xr MC ad quamvis CR fori Nobil. Tarnov. dispositionem solvendi, et interea annue per 5/100 usuras a 17 Novemb. 835 inde pensitandi, sub rigore relicitationis horum bonorum — in statu passivo eorundem intabulatur — In Actis.

Extabulata 2548 fr. 30 1/2 xr MC e Suma 4175 fr. lit. b. ut n. 4 ext. seq.

Sententia n. 42 on.

Extabulata ut n. 2 ext.

&

Extabulata fr. 5486 fr. 15 xr ut n. 3 ext.

11192 fr. 29 2/4 xr MC

Dom. eod. p. ead. n. oner.

42. № 1666. praes. 16 Januar. 838 intab. 2 Martii 838 Ex Sententia per CR forum Nobil. Leopol. die 25 Septemb. 837 ad № 29393 prolata — Obligatio Josephi Rylski ex pretio bonorum Olsz.

/ Olszanica in quota 11192 fr. 29½ xr. M.C. restanti-
summas 110 # hll. pond. & 1500 fr. VV. cum usuris 5/100
a die 24 Maji 834 numerandis, solvendi, nec non
litis expensas in quota 24 fr 59 xr. M.C. refundendi,
in statu passivo bonorum Olszanica relate ad
restans pretium 11192 fr. 29½ xr. M.C. hic praec. n.
41 on. haerens - pro re Adolphi Wodnicki intabulatur

Extabulata ut n. 2 ext seq.

Dom. 214 p. 98 n. 2 ext — Instr. 423 p. 229

N 18613 praes. 11 Junii 838 extab. 20 Julii 838 -
Ex Quietantia per Adolphum Wodnicki die
30 Maji 838 exarata, S.ae 110 # & 1500 fr. VV. cum
usuris, litis et executionis expensis hic praec. n.
41 on. lit. C & n. 42 on. intabulatae - de bonis Ol-
szanica extabulantur -

Dom. eod. p. ead. n. 3 ext - — Instr. 439 p. 132

N 24764 praes. 4 Aug. 838 extab. 28 Sept. eod. - Ad requisitio-
nem r. fori Nob. Tarnov. die 27 Junii 838 ad N 8167 factam,
in fundamento Quietantiae per Ludovicum Cieleski
qua talem et qua plenipotentem Marianae Cieleska
et Cornelii Cieleski super persoluta ipsis juncta S.a
5486 fr. 15 xr. M.C. die 30 Januar. 838 exaratae, poro quie-
tantiae Officii Depositorum ck. fori Nob. Tarnov. dto
30 Januar. 838 N 1235 super S.a 1355 fr. 23¼ xr. M.C.
tum Quietantiae ejusdem Officii super S.a 441 fr.
47½ xr. M.C. dto 30 Januar. 838 N 1236 - dein ple-
nipotentiarum per Mariannam & Cornelium Cie-
leskie in rem Ludovici Cieleski dto 1 Aug. 836 tum
ex parte eorundem Cornelii, Mariannae et Ludovici
Cieleski in personam Adv. Ligsza dto 24 Junii
836 editarum, ex S.a 11192 fr. 29¾ xr. M.C. tanquam parte

/

pretii liciti bonorum Olszanica apud Josephum Rylski interim relicta atq super iisdem bonis hic supra n. 41 on assecurata Summa 5486 fr. 15 xr MC pro Cornelio, Ludovico & Mariano Cieleskie retenta una cum competentibus usuris extabulatur –

Dom. 214 p. 100 n. 4 ext. Instr. 423 p. 462. 465 & 466. &
Plen. 25 p. 378 & 379

N 27920 praes. 21 Sept. 842 extab. 1 Nov 842 extab. 1 Nov. 842 – Ad requisitionem Ck. fori Nob. Tarnov. dto 18 Aug. 842 ad N 7287 factam – ex quietantia Victoriae de Szumlanskie Rylska die 5 Maji 842 et quietantia Officii Depositorum praefati fori dto 11 Maji 842 N 5966 editis – Summa 2548 fr. 30½ xr MC ex pretio liciti bonorum Olszanica super iisdem bonis ut supra n. 41 on. haerente, respective ex quota 4175 fr. MC eadem positione litt. b. titulo octavae intabulata, extabulatur ac deletur – Instr. 518 p. 251 & 252.

Status passivus

Oblig. ant. 17 pag. 404 n. oner.

1. N 3041 praes. 27 Januarii 838 adnott. 27 Martii 838 – Judaeus Hersch Zausner jus hypothecae Summarum 229 fr. & 36 xr MC super Summa 4175 fr. MC titulo octavae subditorum apud Josephum Rylski restante, et respective super parte ejusdem Susannam Zawadzka pro casu haud motae ex parte subditorum intra triennium praetensionis concernente hic supra in statu activo n. 41 on intabulata, pro re sui praenotari petit –

denegatum

7256

2. N 977 praes. 10 Januar 839 adnott. 24 April 839.

Petito ut in fundamento inscriptionis compromissorialis dto 13 Xbris 838 tum laudi de eodem dato prolati jus hypothecae Summae 950 fr M.C. pro re Josephi Szeptycki in statu passivo portionis quotae 240 fr M.C. ex restanti pretio per emtorem Rylski solvendae pro tributis, portionis fo 4175 f. titulo octavae subditorum destinatae, Rosam de Zawadzkie Batowska respicientis — intabuletur aut praenotetur

denegatum

Datum Leopoli die nona Martii Millesimo Octingentesimo Quadragesimo tertio Anno.

Jacobus Chanovichny
Caes Reg Tabulae Galic Reg Sor

B.

Col. Swizynski
extr. Wulgusinski
cum Krasnopolsk

p. 4.
466.

pd Rylski

ad N^rum 32583 praes 2da 9^bris 1843. — Rylski 91
7413.

Circuli Sanocensis

Commem:

Teste Lib. Dom. 300. pag. 234. n. 5. hor.:
Ex decreto addicta per C. R. Forum Nobil. Tarnov. post Josephum Rylski sub die 11^a 9^bris 1800 ad N^rum 2078. hoereditatis, Franciscum, Ludovicum et Josephum Rylskie pro proprietariis aequa inter se lance sortis boni Pisarowice intabulatos jam autem petiti passui ad Forum Nobil. Tarnov. ad N^rum 8191/838 exhibiti, ut ex contractu die 1^a Augusti 804. inito, Franciscus Rylski pro proprietario binarum tertialitatum a Josepho et Ludovico Rylskie sibi resignatarum, adeoque pro proprietario integralis sortis boni Pisarowice Dom. 38. pag. 275. occurrentis intabulatus denegatum legitur vi N^ri 19633/839 ab hacce negativa actuis provocatum esse, ex libris tabularibus non patere — ast
ut pag. 235. n. 6. hor. ex N^ro 30874/840.
In fundamento Contractus E. V. ad 1^a Aprilis 804 conclusi, Franciscum Rylski pro proprietario binarum tertialitatum sortis in Pisarowice praec. n. 5. hor. cedentium Ludovici et Josephi Rylskie propriarum, intabulatum esse —

Plenipotentiam reperiri — Leg. Gołaszewski

Chodźmiński

Rylski

100

Plenipotentia

vigore Cujus Infrascripti ad omnia Negotia politica et Judicialia in Plenipotentem Nostrum Mcum Dominum Thomam de Uznanski eligimus ac constituimus dantes Eidem Plenipotenti plenariam potestatem Documenta in et extabulandi, actiones formandi Decreta suscipiendi ab his appellandi, Juramenta offerendi et acceptandi alios Plenipotentes in locum sui substituendi et omnia juxta exigentiam negotiorum peragendi, quae omnia rite peracta pro rato et grato accepturos se spondemus et hanc Plenipotentiam ad Successores Nostros extendendam esse volumus Leopoli die 13a Januar 817

Karol Rylski

Anna Rylska

In locum mei substituo Mcum Miniasiewicz

Thomas de Uznanski

Jako świadek podpisuje

Ludwik Rylski

Recepit J. Mniaszewicz

Rylski 102

Excelsum Tribunal.

Mgcus Lucas Biliński ineundo cum Mgca Francisca Rylska Vota Matrimonialia, Summam Dotalem 13mam ff Contractu seu Intercisa Sponsalitia de Data Ejus Die 14 Julij 1777 Ao hic Leopoli Inter Mgcam Juliannam Rylska Mgcæ Franciscæ Rylska Matrem, et præsentaneum Supplicantem Conscripta actisq Terribus Leopolien Die 16 Julij Anno Eodem 1777 Roborata Litera D. Sigr. Ex Substantia Mgci Joannis Rylski, Mgcæ Juliannæ Rylska Mariti provenientem, apud Successores Mgci Francisci Ustrzycki hærentem, per Mgcam Juliannam Rylska Matrem, ad vindicandum /: Salva post Vindicationem de præmissa Dote recognoscenda Quietatione :/ Sequentibus Juribus exponendis præcommissam sibi obtinuit.

Etquidem primam Summam 6000 ff Inscriptione debitorea per Joannem Rylski, in rem Juliannæ Rylska Consortis suæ in 1754 Anno Frâ 4ta pt Dcam Judica Quadragesimalem Coram Actis Castrensibus Leopolien Recognita Litera A. Sigr. tum Secundam 7000 ff Edocente Quietatione per Pnsum Joannem Rylski, in rem Mgci Casimiri Lisikiewicz Consortis suæ Parentis, in vim Dotis assignatæ levatam, Coram Actis Castrensibus Zydaczovien Feriâ Secundâ pridie Festi Transfigurationis Christi Domini in Eodem 1754 Anno Recognita Litera B. Sigr.

Ex his itaq binis supraspecificatis Summis, per moxdictum Joannem Rylski Juliannæ Rylska Maritum, Francisco Ustrzycki Summa in unum juncta 9646 ff concredita extitit, Prout vindicando præmissam Summam testantur Decreta, nempe primum in 1776 Die 10 Febr in Judicio Terrestri Premislien sub Litt C. Tum alterum 1781 19 Julij Viennæ, Inter Successores Joannis Rylski, et Successores Francisci Ustrzycki Litt P. lata, Quibus moxdicta Summa 9646 ff Successoribus Joannis Rylski est adjudicata. Vigore obtentorum Decretorum dum in Termino ex Decretis coincidenti et præsertim Viennensi Successo-

ribus Rylscianis

ribus Rylscianis satisfactio nonintercessit, Ideo Bona Crelatycze Mgri Basilij Ustrzycki hereditaria jure victi inpromissa Summa tradita extiterant.

Post intercessam supra exposito modo Summa 9646 fl vindicationem, Mgca Julianna Rylska in Satisfactionem Dotis post Franciskam Rylska adprasens Bilińska Filiam Suam assignato, de exprassa Summa junctim 9646 fl tam in Anno 1777 Die 16 July Coram actis Terribus Leopol sub Lit C. quam etiam in Anno presenti 1782 Die 18 July in rem Mgcor Luca et Francisca de Rylskie Bilińskich Feneri, et Filio suis, cessit. Lonante Litt D.

Cum vero ad mentem Intercisa sub Litt D. extantis, Mgris Luca, et Francisca, Bilińskim, in Dote satisfactum extitit, proinde de promissa satisfactione in rem Mgca Julianna Rylska matris, sub actu diei 18 July Anni Cur. intercessit Quietatio, Litera H. Sig.

Hac itaq omnia supraexposita jura, ut actis Tabulo Regio ad Ingrossandum praecommittantur, humillime in Excelso Tribunali Supplicat.

Plenipotentia sub Litt I.

Excelsi Tribunalis

Obsequentissimus Cliens.

Lucas Bilińskі.

Seguntur Documenta

Documenta

A. 1754 Annô Frâ 4tâ pt Dcam Judica Quadlem in Crô Leopoliey Pnsus Joannes Rylski Pnsæ Juliannæ de Lesiekiewicze Consorti suæ 6000 ℔ Inscribit

B. Eodem Anô Frâ 2da pridie Festi Transfigurationis Xsti Dni in Crô Zydaczoviæ Mgci Joannes et Julianna de Lesiekiewicze Rylscy Conges Mgcum Constantinum Lisiekiewicz Parentem suum de Summa 7000 ℔ in vim Dotis assignata . . . . Quietant

C. 1776 Die 10 Febr in Judicio Terri Preng Inter Mgcas Juliannam Rylska Matrem, Franciscam, et Martam Filias ab una, et Mgcos Juditham Matrem, et Basilium Filium Ustrzyckie Parte ab altera Solutionis Summarum unius 7000 ℔ alterius 2646 ℔ pro re Mgcar Rylskich proveniez . . . . . Decretum

D. 1777 Ao Die 14 Julij Leopoli Inter Mgcos Juliannam de Lisiekiewicze Rylska et Lucam Bilinski Conscripta . . . . Intercisa

Cujus Eodem Anno 1777 Die 16 Julij in actis Terribus Leopol subsecut Oblata

E. Eodem Ao Die 16 Julij in actis Terribus Leopol Mgca Julianna Rylska de Summis prima 6000 ℔ altera 7000 ℔ Mgco Lucæ Bilinski Cedit

F. 1781 die 19 Julij Viennæ Inter Relictam et Succores Olim Mgci Francisci Ustrzycki ab una, et Relictam et Succores Olim Joannis Rylski parte ab altera Solutionis Summar unius 7000 ℔ alterius 2646 ℔ pro Parte Successor Rylscianor adjudicatar Decretum

G. 1782 Die 18 Julij Leopoli Mgca Julianna Rylska de Summa 9646 ℔ in rem Mgcor Lucæ et Franciscæ Bilinskich Congum . . Cedit

H. Eodem Anno et Actu Ibidem Mgci Lucas, et Francisca de Rylskie Bilinscy Conges Mgcam Juliannam Rylska de Dote Quietant

ad num: Reg: 176 et exhib:
391 ex Februario 1781

H. 44. p. 454. n. 12. 13.
— 22. p. 425. n. 3. 4.
Relatt: nov. 10. p. 33. n. 1. p. 37. n. 1.
Contract. nov. 6. p. 464. n. 1.

Facta in Libro Praen: Nov:
Tom: 12. Pag: 134. n. 1 ad 4.
die: 16. Junij 784. A°

Cott

D Kruszynski
Coro D C Jaworski

praes: 24. 7bris 783.

2

N 1150.

Mus Lucas Bilinski mediante
Plenipotente Gnu Nicolao Wolanski
petit Jura Uxoris Suae Francisca
de Rytskie intabulari.

relat: 9 Junii 784

Tabulare
Ad
Excelsum Tribunal.

Supplex Libellus.

Mgci Luca Biliński

24 Xbris 1783

Intabulationem Documentor intro contentor
exposcentis.

Nicolaus Wolanski

Rylski

Copia Tabularis

Ex Libro Fundationum Tomo 35 pag 13 Ingrossationis

Ad Numer 768 praesen 27 Martii 781

Comparens personaliter coram Officio et Actis praesentibus Castren Capitanealibus Novae Civitatis Corczyn Perillustris et Admodum Reverendus Gallus Kubaszewicz Canonicus Tarnoviensis, Praepositus Hospitalis extra Muros Tarnovien Sancti spiritus sanus mente et corpore existens, recedendo a Foro Terris Districtibus Juribus Jurisdictionibusq suis quibusvis propriis et Competen. se vero cum Successoribus, ac Bonis suis omnibus Jurisdictioni Officii praesentis Castren Capit Novae Civitatis Corczyn quo ad Actum praesentem attinent totaliter incorporando, atq plenarie subiiciendo, palam libere ac per expressum recognosco Quia Ipse de certis ex rationibus tum inhaerendo Decreto Curiae Eminentissimi ac Reverendissimi Domini Domini Michaelis Sacrae Romanae Ecclesiae Tituli Sanctae Mariae de Pace Presbyteri Cardinalis Radziejowski Archiepiscopi Gnesnensis infrascripto Cujus tenor sequitur estq talis. Anno Domini 1693 Die vero Veneris 13tia Mensis Februarii Lovicii Coram Perillustri et Reverendissimo Domino Mathaeo Casimiro Orłowski Juris utriusq Doctore Proto Notario Apostolico Canonico Gnesnensi Scholastico Visliciensi, Praeposito Małogostensi Causarum Curiae Eminentissimi ac Reverendissimi Domini Domini Michaelis Sanctae Romanae Ecclesiae Tituli Sanctae Mariae de Pace Presbyteri Cardinalis

lis Radziejowski Archiepiscopi Gnesnen Legati nati Regni Poloniæ, et Magni Ducatus Lithvaniæ Primatis, Primiq Principis Generali Auditore et Judice in Publica Causarum Audientia, Comparens Personaliter Admodum Rndus Albertus Zadulski, Prebendarius in Ecclesia Collegiata Lanciciensi Grabiszovianus Notarius Apostolicus Admodum Reverendi Galli Kubaszewicz Præpositi Hospitalis Tarnoviensis Diœcesis Cracoviensis Principalis Actoris appellantis Procurator in Termino hodierno ex Citatione pro termino per affixionem ad Valvas Ecclesiæ Collegiatæ Beatissimæ Virginis Mariæ Lovicien per venerabilem Adamum Meszek minorum Ordinum Clericum Anno proxime præterito 1602do die 24ta mensis Decembris executa Legitime ab auditorio præsenti die 23tia mensis et anni quorum supra cum Termino Comparente Videlicet Triginta dierum emanan seu verius ex Legitimationibus Causarum incidem et provenien Contumaciam Generosorum Sophiæ Matris et Ludovici Filii Rylskie Bonorum Villæ Radlna Poremba Hæredum et Possessorum citatorum ex adverso appellatorum non Comparentium accusavit, et in eorum Contumaciam petiit Sententiam definitivam jam alias in Schæda latam publicari, et pro publicata haberi mandari, suoq Principali appellanti de Remedio Juris oportuno provideri, salvo ad

Omni ad

SECHS KREUTZER

omni et Qui Perillustris et Reverendissimus Dnus
Auditor Generalis et Judex Supramemoratus sedens
et Auditis et Sententiam Tenoris prout in Folio
publicandam decrevit, mihiq Notario Apostolico
et Actorum praesentium prolatis per se eandem Sententiam initialibus verbis promul-
gandam dedit, prout sequitur Christi nomine
invocato pro Tribunali sedem et solum Deum
ipsiusq Justitiam Sanctam praeocculis habem
in Causa et Actione inter admodum Reveren-
dum Gallum Kubaszewicz Praepositum Hospita-
lis sancti Spiritus Tarnovien Principalem
Actorem appellantem ex una et Generosos Sophi-
am Matrem et Ludovicum filium Rylskie Bono-
rum Villae Radlna Poręba Haeredes et Possessores
de et super Summa Duorum Millium flr pol
et Censu Centum quadraginta florenor ab eadem
Summa provenien, in et super Bonis iisdem
Villae Radlna Poręba Coram Actis Castren Novae
Civitatis Corczyn Feria 4ta post Dominicam Invoca-
vit Quadragesimalem proxima Anno 1689no per
suprascriptos Gnsos Sophiam de slepowronij Gnsi
olim Vladislai de Magna Rylsko Consortem Vi-
duam derelictam Villae Radlna Poręba Dominam
advitalitialem et Reformatoriam Matrem et
Ludovicum suum Filium unicum directum et Legitimum

Bonor

Bonorum eorundem Heredem Citatos appellatos inscripta et assecurata, partibus ex altera coram Judicio Curiae Episcopalis Cracoviae tanquam in prima Instantia, mota et agitata Exhisq quae in hujusmodi Causa videmus, Cognoscimus et perspeximus potissimum vera, visa et lecta Inscriptione ejusdem Summae superius de Actu et die Specificata, Ipsiusq Clausulis et ligamentis ibidem appositis diligenter et maturè trutinatis, viso quoq Decreto primae Instantiae Anno 1692do die veneris Trigesima Mensis Maji Cracoviae lato et promulgato, quo mediante Judicium Primae Instantiae non obstante Contradictione et reclamatione praefati Appellantis Summam Ducorum Millium flo pol et Censum ab eadem provenientem Hospitali Tarnoviensi Ipsiusq Praepositis in perpetuum adjudicanti attribuit et applicavit, eo attento, quoniam ex Processu primae Instantiae tam et ex Contextu Ipsiusmet Inscriptionis de expressa et positiva Intentione et voluntate moderni Appellantis uti Fundatoris quo ad applicationem praedictae Summae Hospitali Tarnoviensi Ipsiusq Praepositis non Constat quinimo per modernam Appellationem ad Judicium praesens Metropolitanum interpositam elicitur Contrariam fuisse et esse Intentionem Appellantis qui

stante

stante sua Vita habet omnimodam libertatem
de suis Bonis fructibus et proventibus Patrimo-
nialibus Castren. et intuitu Ecclesiæ acquisitis
juxta beneplacitum suum disponendi et ordinandi,
de qua etiam Intentione et enixa elicita volunta-
te appellantis constat, ex Instantia Coram Judi-
cio Primæ Instantiæ per suum Procuratorem illa-
ta, tum etiam Considerato eo, quod Inscriptio præfata
Summæ non sit in præsentia appellantis facta, aut
Successive tacito vel expresso Consensu per appel-
lantem acceptata, sed juxta praxim et Stylum Can-
cellariæ Castren. extradita, nec Inscribentes Speciale
Mandatum ab appellante taliter ordinandi et ap-
pellandi suprascriptam Summam sed simpliciter in
suis Bonis in vim Census Reemptionalis inscriben-
di habuerunt, deniq; quod Summa prædicta ad Inscri-
bendum simpliciter per Appellantem tradita non
potest cadere sub Denominationem Donationis
tam inter Viros, quam etiam Causa mortis juxta
Dispositionem Juris Canonici ad eum effectum
ut non possit amplius revocare, sed talis tradi-
tio Summæ istius fuit et est Dispositio quædam
futuræ ordinationis per appellantem uti Funda-
torem suo loco et tempore faciendæ, Ideo ex his et
aliis Rationibus ex Processu resultantibus dicimus

decernimus

decernimus, declaramus et definitive sententia-
mus. Decretum Primae Instantiae uti nullo Juris
fundamento innixum et intentum ipsiusmet
fundatoris ad praesens in vivis existen. et recla-
mantis contrarium et repugnans, et quod ma-
gis nullo interveniente et jus aliquod ad ean-
dem Summam se habere praetendente et appli-
cationem Summae praedictae hospitali Ecclesiae
Tarnoviensi procurandae latum ex capite injus-
titiae Cassandum retractandum, annihilandum
male per Judicium primae Instantiae judicatum
bene vero et legitime ad Tribunal praesens Me-
tropolitanum per modernum Praepositum Ho-
spitalis Tarnoviensis praedictae Summae et Cen-
sus ex mera liberalitate pro Capella musica-
rum Collegiatae Tarnoviensis et Consequenter
pro augendo Cultu Divino et Ornamento Ec-
clesiae ordinatae Donatorem appellatum pro-
nunciandum Inscriptionem per suprascriptos
Gnsos Rylskie recognitam ad limites expressae
voluntatis Fundatoris reducendam et restringen-
dam videlicet Capellae musicorum in Ecclesia
Collegiata Tarnoviensi Dispositioniq. et ordina-
tioni venerabilis Capituli ejusd. Ecclesiae Colleg-
~~ata~~ adscribendam, applicandam et incorporandam
nullumq. Jus et Interesse ad praefatam Summam

Praepositos

Præpositos Hospitales Tarnovienses unquam
sibi prætendere posse et debere declarandum; quin
uno super hujusmodi prætensiones silentium
perpetuum Præpositis Hospitalq Tarnovien. re-
servando nihilominus usu fructu perceptionis
hujusmodi Census Fundatori ad extrema vitæ
ipsius tempora, imponendum fore et esse pro-
ut Cassamus retractamus, annihilamus, reduci-
mus restinguimus, adscribimus, applicamus in-
corporamus declaramus, imponimus et pronuntiamus
~~declaramus imponimus et pronuntiamus~~ et indici-
mus, decernimus et sententiamus non solum præ-
misso sed et alio meliori modo ita pronuntiavi ego
Matheus Ortowski Juris utriusq Doctor Canonicus
Gnesnensis Auditor manu propria, lecta, lata, et
publicata fuit hæc Sententia Anno, mense, Die
loco quibus supra Præsentibus, Venerabili Al-
berto ~~Wistocki~~ Wesołowski Presbytero Publico S. Authoritate
Apostolica Notario Nobilibus Luca Gajewski
Martino Stotwinski et aliis plurimis protunc
in Audientia Causarum publica existen. et me
Notario infrascripto ex Prothocollo Actorum Curiæ
Eminentissimi ac Reverendissimi Domini Domi-
ni Michaelis Sacræ Romanæ Ecclesiæ Tituli Sanctæ
Mariæ de Pace Presbyteri Cardinalis Radziejow-
ski Archiepiscopi Gnesnensis supra memorati
Extractum, et sigillo suæ Eminentiæ communitum
Sebastianus Szczepanowski Decanus Curelovien. et

Apostolicus

apostolicus et Actorum Curiæ suæ Eminentiæ
Notarius manu propria Locus sigilli Eminentissimi
ac Reverendissimi Archiepiscopi Gnesnen. ori-
ginale vero suprascriptus Recognoscens ejusdem
Decreti rursus ad se recepit, et de recepto officium
præsens Quietavit de omni et integro jure suo
infrascripto, videlicet, de Inscriptione actor. Castren.
Capitis Novæ Civitatis Corczyn per Gnsos Sophi-
am de Slepowrony Gnsi olim Vladislai de magna
Rylsko Rylski consortem relictam Viduam Bono-
rum villæ Radlna Poręba advitalitialem et
reformatoriam Matrem et Ludovicum Filium Ryl-
skie Bonorum eorundem Radlna et Poręba Hæredes
Possessores Feria 4ta post Dominicam Invocavit
1689 Quadragesimalem proxima Anno Dni 1689no
in personam sui Recognoscentis ac suorum Suc-
cedaneorum Præpositor. Hospitalis præfati Tar-
novien. super Summam Centum Quadragin-
ta flr. pol. Census annui Reemptionalis à
Summa Capitali Duorum Millium flr. pol. per
ipsos a se Recognoscente levata et super Bonis
præfatis villæ Radlna Poręba modo Reemptitio
assecurata, annuatim proveniente facta et recog-
nita, Inscriptione eadem latius in suo tenore ca-
rente, cum omnibus episq. Inscriptionis Reemptionalis
Conditionibus, punctis, Clausulis, articulis nexibus va-
dio seu vadiis, Tuitione Evictione et pacificatione Liga-
mentisq.

mentisq; universis ibidem appositis, atque de
Summa suprascripta Capitali Duorum Milli-
um fl. pol. Censuq; ab ipsa proveniente, et per
præfatos Gnsos Rylskie ab ultima Quietatione
retento pendendo cum totali Summæ ejusdem tam
Capitalis quam Census proprietate et prærogativa
Bonisq; præfatis summa suprascripta Capi-
tali et Censu oneratis, parataq; Bonorum Eorundem
Intromissione, cumq; toto præmissorum Jure Dominio,
proprietate, omnibusq; et singulis fructibus et
utilitatibus, nihil Juris Dominii proprietatis
et prærogativæ Competentiæq; ac quorumvis usu
fructuum ex præmissis omnibus pro se Recognoscente
suisq; Successoribus aut succedaneis Præpositis præ-
fato Hospitali Tarnovien. ac alio quopiam re-
servando seu excipiendo, sed in totum et plena-
rie prout præmissa omnia eandem Recogno-
scentem concernebant, ac eidem legitime ser-
viebant, jam ex nunc et de facto Ecclesiæ Col-
legiatæ et ejus venerabili Majori Capitulo
Tarnovien. cessit et condescendit, prout cedit
et Condescendit præsen. ab Eademq; Inscriptio-
ne originali Reemptitia recessit, prout
recedit præsentibus, ac Eandem Summam Capi-
talem et Censum ab ea retentum præfatæ Ecclesiæ

Tarnovien.

Tarnovien totiq Venerabili Capitulo praefato Tar-
noviensi idq pro fundando Collegio seu Capella
musicorum ad praefatam Ecclesiam Tarnovien
augendoq cultu Divino et Ornamento Ecclesiae
ejusdem Tarnovien dedit, Donavit, Dotavit, appli-
cavit et incorporavit inscripsit, prout dat,
Donat, dotat, applicat, incorporat, et Inscribit
praesentibus temporibus perpetuis, ac eandem
Summam ad praesens, ad quam Intentionem
ordinatam, apud praefatos Gnsos Rylskie Bo-
norum praefatorum Radlna Poręba Haeredes
et Possessores demonstravit, demonstratq
per praesentes, omneq et integram Jus su-
um praemissorum omnium in hocce praefatum
Venerabile Capitulum Tarnoviense trans-
fundit, transtulit et incorporavit, prout
transfundit, transfert et incorporat per prae-
sentes, Et jam ex nunc Idem Recognoscens
Perillustris et Admodum Reverendus Gallus
Kubaszewicz dat et admittit praesentibus su-
praescripto Venerabili majori Capitulo Tarno-
viensi in Bona praefata Summa praedicta Capi-
tali et Censu annuo onerata Summamq praedictam
ac dictum Censum realem Intromissionem et actualem

pacificamq

pacificamq; Possessionem cum praesentaneo usu fructu quandocunq; voluerit acceptandam per Ministerialem quemcunque sibi ad id duxerit eligendum, jam ex nunc ipsi ab Officio praesenti adictum per praefatum venerabile Capitulum Tarnoviense Summam eandem Capitalem Duorum Millium flr. pol. per se Recognoscentem pro fundando Collegio musicorum praefato venerabili Capitulo Tarnoviensi donatam legatam et ordinatam, ac apud praefatos Gnsos Rylskie Demonstratam tum et Censum retentum ab eadem Summa Capitali provenientem levandi, tollendi, tenendi, habendi, possidendi, pacificeq; et quiete illa aeviternis temporibus uti fruendi, ac pro necessitatibus et Commodo Capellae musicor. circa Ecclesiam Tarnoviensem pro tempore existen. Vigore Beneplaciti Usus sui Convertendi Vigore praedicti Juris sui praesentisq; cessi et transfusi Juris Inscriptione praesenti ad praemissa mediante. Actum in Castro Novae Civitatis Corczyn Feria Tertia ~~pridie~~ postridie Festi Sanctae Pridie Virginis et Martyris Anno Domini Millesimo Sexcentesimo Nonagesimo Quarto Correxit Grzymała pp Joannes de Konary Firley Konarski Vice

Capitaneus

Praes. 13. January 807. 32611.
N. 807

Capitaneus et Judex Castrensis Capitanealis Neo Corczynensis Locus Sigilli — Intabuletur. Ex Sessione Caes. Regii Fori Nobilium Leopoli die 12ma Martii 1784 Ant. Welt. Actuarius

Cattm cum Spho et deletis 3bus verbis p Kulczycki et Dolinski

a.
p ant. Ratyński

Taxa 45. Aferor. solut. die 29na Decembris 1806

Ratyński

Copia

Rylski

110

Extractus Tabularis Status Activi et Passivi Juris infrascripti

Status Activus

Summa f. prott: gr. Sol.

1° Numero 563 praesent. 24 Aprilis 782 Taxa soluta 30° 8bris 1782 Coram Judicio terrestri Pilsnensi die 9 Augusti 781 recognita, Jurati Ministerialis Relatio Actualis Intromissionis Mfcae Reginae de Sierakowskie Rylska olim Antonij Rylski bonorum Polonyia haeredis, consortis relictae viduae die 7 ejusdem mensis et Anni, vigore Inscriptionis advitalitialis, coram actis Castrens. Sanocens. die 28 Maij Anno 1776 recognitae, ad praedicta bona nemine denegante, subsecutae.

Haer: Tom: 51 pag: 447 n. 2 Oneri: et Testamentt Nov: Tom 1 Pag: 206.

Status Passivus

1° Nro 5767 et Tab: 1483. praesentt 16 Martii 1795 Ao praenott: 22 Eodem In Polonyia die 22 Junij 1792 Anno Regina defuncti Antonij Rylski Consors vidua nata Sierakowska bona trium sortium polonia ex vi in Castro Sanocensi dd° 28 Maij 1776 sibi a praefato olim Antonio Rylski marito inscriptae advitalitatis Juri suo subjecta, Summae quindecim millium fl. 15000. Vincentio Sierakowski debitrix eidem Sierakowski in decennalem arendatoriam a die hujus initi Contractus inchoandam possessionem pro Summa annuali 3000 fl. dimittit, atque omnia sua mobilia, reservando sibi ad vitae tempora eorundem usum fructum Eidem donat. Libr: Nov: Testamentt Tom: 1 Pag: 421 Et contractt Nov: Tom 70 Pag: 36. Datum Leopoli die 20 Martij 1795to Anno Franciscus Balicki L. S. Off: Mund: Wisniewski, Collatum p. Joannem Kulczycki et Kurowski. Taxa 15 Xr: sott: die 23 Martij 795 Anno

mas. 29. Maij 795

Rch. 11053

A

ad N. 36886. praes. 19. Novembris 1840.
7639.

Rylski

Circuli Bochnensis

Com.

Dom. 52. p. 53. n. 7. hor

ex decreto addicta haereditatis post Andream Rylski extradito Joannam, Anastasium, Angelam, Fortunatum, Felicianam, et Cunegundim olim Andreae Rylski proles; tum Mariannam Rylska qua haeredes ½ sortis bonorum Okocim dolny intabulatos reperiri –

Dom. 52. p. 54. n. 8. hor

ex decreto addicta post Fortunatum Rylski haereditatis haeredes ejusdem utpote in una medietate matrem ejus Mariannam 2° voto Kodrembska, et in altera medietate Anastasium Joannam, Angelam et Felicianam Rylskie pro proprietariis Schedae sortis bonorum Okocim dolny defunctum concernentis intabulatum esse

Dom. 280. p. 270. n. 12. et p. 274. n. 16. hor.

ex decreto addicta post Cunegundim Rylska haereditatis haeredes ejus utpote Mariannam de Chodylskie 1° Rylska 2° voto Kodrebska in una medietate jam vero Joannam, Angelam, Felicianam, Anastasium et Fortunatum Rylskie in altera medietate pro proprietariis sortis bonorum Okocim defunctam concernentis intabulatos esse

Krasnopolski

vertatur

pro Off. taxalis

pretium integrae medietatis quaestionis Sortis boni Okocim juxta Contractum e. v. dd. 15. Maji 802. constitutum fuit in S.a 42800 fp.

Onera.

1. ex anno 1762. annuus census per 20. fp.
2. ex anno 1723. - - - - - - - - - - - - - - 9000 fp.
3. ex anno 1778 - - - - - - - - - - - - - 3500 fp.
4. ex anno 1774. advitalitas
5. ex anno 1791 - - - - - - - - - - - - - 3000 fp.
6. ex " 1789 - - - - - - - - - - - - - 5300 fp.
7. " " 1793. - - - - - - - - - - - - - 710 fp. 2 gr.
8. " " 1794. arendatorius biennalis contractus
9. Sententia extabulationi S.a 9000 fp. sub n. 2 positae locum non dans.
10. ex anno 1799. - - - - - - - - - - - - - 3649 fp. 18 gr.
11. ex anno 1803. - - - - - - - - - - - - - 683 fp.
12. ex anno 816. Sententia S.a 9000 fp. sub n. 2 on. positam adjudicans et litis expensae - - - - - 25 fp. 26 x. V. V.
13. " " 826. tributum successorum post fortunatum Rylski emensuratum in quotis Val. Vien. { 47 fp. 25 1/3 x. / 9 fp. 23 1/4 x.
14. ad 26. posit. non afficiunt portiones olim Anastasium concernentes.

Tam pretii supra mentionati, quam onerum recensitorum portioni olim Anastasium Rylski concernente correspondens quantum sumi debet.

1/6 ex 1/2

1862 [illegible]

Rylski 112

Ad N. 8604. / 1904. praes: 18. martii 1894.

Circ: Sanoc.

Commem: In libro Dom: 37. pag. 419. n. 24. on. Ex chirographo per Josephum Rylski die 29. aprilis 1826. edito summam 100 ff super medietate boni Hoczew pro re Ecclesiae in Hoczew per olim Andum Thadaeum Swiderski inscriptam praenotatam esse.

n. Udom. Bonarhae Hoczew D. Josephi et Victoriae de Szumlańskie Rylskie conjugum propria sunt.

Kulczycki.

ad N^rum 18953 pres 22do Junij 1841. Rylski 113
Tab. 3559

Circuli Sanocensis

Commem:

1° Teste Lib: Dom: 252. pag: 108. n: 13. hor.
Bona Hoizew, Dziurdzow et Bachlowa Emiliani Rylski propria esse —

2do Teste Lib: Dom: 334. pag: 134. n. 45. on.
Ex cessione per Josephum Scibor Rylski die 22do Junij 837 exarata, Emilianum Rylski pro proprietario evicti juris per Antonium Choynacki quoad reliqua sortium in bonis Blazow et Wola Blazowska corpora (: quae nimirum in Inventario et Protocollo detaxationis officiose assumto, actualiter detaxata non fuerunt, et ad summam constituti pretii 41434 fl pol 20 gr actualiter non intraverunt, sive haec corpora in sylvis, sive in pratis, sive in agris rusticalibus consisterent, salvo jure actoris Antonii Choynacki exigendi a convento Sozanski calculi ex indebite possessis fundis :) in statu passivo bonorum Blazow et Wola Blazowska Adami Sozanski (: adusque :) proprio rum, relate ad jus hoc super iisdem Dom 95 pag 288. et 307 n 35. 36 et 44 on. horens praenotatum esse —

Praeterea nullas alias facultates ad nomen Emiliani Rylski in Tabula R. hypothecatas dari —

J. Chodźmski

1157. 33498 ad 2956 Rylska

32 p 391-435 69 453 Akt. hb. Bukowsko Rylski & 114

192 p 139 338 269 Kulaszyn Sanoker

KREUZER 30

Landtäfliches Zeugniß.

Die k. k. galizische Landtafel bestättiget hiemit, daß laut Dom. 192. pag. 139. n. 19. her. im Grunde des zwischen den Erben des Augustin Morawski am 8ten Oktober und 25ten Oktober 852. geschlossenen Theilungsaktes und aus andern daselbst angeführten Urkunden Fr. Rudolpha Agnes zw. N. Rylska geb. Morawska als Eigenthümerin der im Sanoker Kreise liegenden als eigene Landtafelkörper eingetragenen Güter Bukowsko Dom. 32. pag. 391. samt Zugehör Nędza Dom. 32. pag. 435. unterm 30. Dezember 853. zur Z. 38774. ferner laut Dom. 338. pag. 269. n. 4. her. aus dem mit Marcell Tarnawiecki am 2. März 848. abgeschlossenen Kauf und Verkaufvertrage, dieselbe Frau Rudolpha Agnes Rylska geb. Morawska als Eigenthümerin der ebenfalls im Sanoker Kreise liegenden Dom. 69. pag. 453. als eigener Landtafelkörper eingetragenen Güter Kulaszne unterm 19. May 848. Z. 11361. bis nunzu intabulirt ist. Hiebei wird bemerkt, daß laut Dom. 192. pag. 143. n. 20. her. im Aktivstande der Güter Bukowsko samt Zugehör Nędza unterm 4. März 854. Z. 40707/853 und laut Dom. 338. pag. 270. n. 5. her. im Aktivstande der Güter Kulaszne unterm 5ten März 854. Z. 40708/853 das Recht zum Bezuge der Urbarial-Entschädigung, und des an die Stelle der aufgehobenen Urbarial-Schuldigkeiten tretenden Indemnisations-Kapitals vom Grund und Boden der vorbenannten Güter über Ansuchen der Fr. Agnes Rylska angemerkt ist. —

Lemberg am eilften März, Eintausend achthundert fünf und fünfzig.

Johann Engel
k. k. galiz. Landtafel
Vice Director

Baranski Colla Polanski

Gr. Rylska

1157. p. 1.

ad N^rum 1628 / 311. præs 17ma Januarii 1844. 115 Rylski

Circuli Sanocensis

Commem:

In Lib: Dom. 32. pag: 413. n. 5 et 6. on. super Wielopole
" " " " " 423 n. 8 on. " Zagorz
Quæstionis S^m 24000 fpol cum suis consecutivis positionibus rite citatis, modo præsenti petito exposito prænotatam esse — nigno ejus statu passivo præterea tantum ut Lib. Obl. nov. 12. pag. 279. n. 2. on.
Manifestationem per Josephum Com. Ossolinski dt. 15ta Febru: 788 per plenipotentem Ignatium Czerwinski contra varios creditores, respectu Summarum super suis bonis indebite prænotatarum inter alias respectu suprafatæ Summæ 24000 fpol illatam nonque subonceratam occurrere —

Bona Wielopole et Zagorze (teste Lib: Dom. 308. pag. 99. n. 7. her:) in 2/3 partibus Vincentii Rylski et 1/3 parte Magdalenæ de Truskolaskie Rylska propria esse —

Plenipotentiam reperiri. —

Chodzinski

ad N.lum 324/57. præs 5.ta Januarii 1841. Rylski

116

Civ
Circuli Sanocensis

Commem:

Teste Lib: Dom: 252. pag: 108. n: 13. hær.
Bona Hoczew, Dziurdzow, et Bachlowa Emiliani
Rylski propria esse —

Legi Gołaszewski

J. Chodzinski

579

Rylski

Rell. nov. 79. p. 72.

112

Landtäfliche Abschrift

Aus dem Urkundenbuche Rell. nov. 79. S. 72.

Hor. 66. pag. 220. Nr. 5. on. N. Exh. 15663. pros. 23. Augusti 794 A. Nro Taxæ 3332. prænotata taxa et tabular. 34816. Ad Inclytum Cæs. Reg. Forum Nobil. Leopol. Nota. Sub hodierno necessaria disposito sunt ut in Summa 1200 fp. per Mariannam Dzieklewska apud Theclam de Pakosze Rylska mediante Sententia ante acti Judicii terrestris Sanocen. quæ penes adcluditur, evicta post præstitum vigore attestationis Magistratus Samboriensis quæ pariter accluditur, juramentum et inscriptam cautionem proventus bonorum Liszna sequestrentur. Inclytum itaque C. R. Forum Nobilium Leopoliense requirit, ut tam Sententiam et Attestatum Magistratus Samborien. intabulari, quam Decretum ad bona Liszna in libr. Hæred. 80. pag. 453. existentia prænotari disponere vellit. Cæterum Inclyto Cæs. Reg. Forum significatur Summam evictam nullibi de præcedenti intabulatam esse. Datum Tarnoviæ die 11. Augusti 794. Anno Josephus de Nikorowicz mp.

Resignatur registraturæ Tabulari ut conformiter requisitioni C. R. Fori Nobil. Tarnovien. Sententiam anteacti Judicii terrestris Sanocensis in Causa Mariannæ Dziklewskla adversus Paulum Betlejowski tum relictam et successricem olim Martini Pakosz puncto Summæ 1200 fp. dtt. 27. Octob. 783. latam sub /. porro Attestatum Magistratus Samborien. super eo, quod Marianna Dziklewska ad mentem præfatæ sententiæ juramentum præstiterit, datam sub //. loco indicato intabulet, nec non dispositam

/.

sequestrationem in promissa Summa ad bona Lisz-
nice pronotet. Decretum 28 Januarii 795. Anno
Ausgefolgt in Lemberg am 20 May 1854.

[illegible] Tangor.

[illegible] Supmonowicz [illegible] Michall

579
p 2

Skanowanie i opracowanie graficzne na CD-ROM :



ul. Krzemowa 1
62-002 Suchy Las
www.digital-center.pl
biuro@digital-center.pl
tel./fax (0-61) 665 82 72
tel./fax (0-61) 665 82 82

Wszelkie prawa producenta i właściciela zastrzeżone.
Kopiowanie, wypożyczenie, oraz publiczne odtwarzanie w całości lub we fragmentach zabronione.

All rights reserved. Unauthorized copying, reproduction, lending, public performance and broadcasting of the whole or fragments prohibited.