Оссолінсъкі колекції.

CD – диск виконано в рамах угоди укладеної з квітня 2004 р. між Львівською науковою бібліотекою НАН України у Львові і Національним Закладом ім. Оссолінських у Вроцлаві.

Lwowska Naukowa Biblioteka im. W. Stefanyka NAN Ukrainy.

(fond) 144

VI. TEKI ANTONIEGO SCHNEIDRA

CZĘŚĆ III. MATERIAŁY DOTYCZĄCE HERALDYKI I SFRAGISTYKI

MIAST GALICYJSKICH.

15. Zbiór materiałów dotyczących heraldyki i sfragistyki miast galicyjskich. Lit. Po-R. Tomów 2.

STRONY NIEZAPISANE NIE ZOSTAŁY ZDIGITALIZOWANE

Львів[illegible]ка бібліотека
АН УРСР
ВІДДІЛ РУКОПИСІВ
[illegible]

[illegible]
III. Мен. 15(1)
3
15(1)

(144)

~~826 [illegible]~~
216 арк

Pomorzany - mazko - pow. Złoczow

Ziemia Lwowska
Locatio oppidi jure theutoni. Maz (V 143)
Institutio Theloneo in Oppido Pom (V 108)
Dokument. 1459. akta gr. T VI n. 45.
1469 " " VI n. 113.
Założyli Sieniawscy 1504. (Szajn)

Nro 176. Praesent 18a Aug 1801.

Rm Gubernium per Circulare notum facit, quod in Oppido Rawa Thelonium viale institutum habetur —

E.

Inserviat pro Notitia et reponatur ad acta

Post-№	Vor- und Zuname	Haupt-beschäftigung	Haus-№	Jährliche Schuldigkeit an directen Steuern fl.	kr.	Anmerkung
	II Gemeindeangehörige					
285	Michał Dąbrowski	r. l. Pfarrer				
286	Michał Rudnicki	r. g. Pfarrer				
287	Nicetas Pelleeh	Trivial-Lehrer				

Scrodi [illegible]

Geprüft und wird bestättigt, daß die recht-zeitige Vorladung der Wähler zur heutigen Wahl geschehen ist.

Pomorzany am 25t Jänner 867.

Laur. Actymowicz
k. k. Wahl Com.

Andreas Romanowicz
Ortsrichter

Samuel Turner

Magdyburski Magistracki Pomorzanski

W sprawie zachodzącey między Jasnie Wielmożnym Jmcią Panem Stanisławem Wroz-
nskim Kasztelanem Zytomirskim Jedney. a Szlachetnym Szlomą Awerbochem arędo-
rem przeszłym w Roku 1785: onaż ztąd strony w mieście Pomorzanach y uniewypłaceniu Jntraty
do Skarbu Jasnie Wielmożnego Kasztelana Drugiey Strony. Ponieważ Zostat był winien
Szloma Awerboch do Skarbu J: W: Kasztelana Złt Pol: 3326: y Gr: 26: nak tę Summę
Skarb przyiął Płótna tak Cienkiego iako y Zgrzebnego od Szlomy Awerbocha y
onemuż wytrąciwszy od Summy wyż wyrażoney: Złt Pol: 874 tudzież Kwit Jm Pana-
Sienczyny na Złt 18. Jakoteż długu na tudziach Znayduiących się według indagatii iako
y z Kryptt Sam opisuie podniesiony 21: Maja w roku 1786: na Złt Pol: przyiętych 1389; Które
Sumy obrachowawszy czyni Złt Pol: 2277. Więc niedostaie Skarbowi podług Summy
wyż wyrażoney to iest Złt Pol: 3326: y Gr: 26: f: 1049 y Gr: 26:, nakłore Summę za-
kwitami y borkwitów wybrał Skarb Jasnie Wielmożnego Kasztelana Złt: 200, codo pierw-
szey raty według opisanego Kryptu. Więc przynależy Skarbowi rzetelnie Złt Polskich
849 y Gr: 26:, Więc My Magistrat Zalecaiąc aby tak Skarbowi iakoteż y Żydowi
pod tak ciężki dos niebyło z pokrzywdzeniem niniejszym nakazuiemy Sądem ażeby..
ażeby Szloma Awerboch Za Lat 3 Złt Polskich 849 y Gr: 26 Skarbowi wypłacił
Jowiat co pot roku Złt Poll: 141 y Gr: 19: y Szelag: 1 na Dzień pierwszy Februarii co
rok aż do roku 1790 f: w nieżas pokrzywdzeniu Zas: f: Szloma Awerboch od Domowi-
wa odstąpić będzie powinien Mocą niniejszym Dekretem przysądzamy a dalep-
szey wiary y Walora przyzwyktey pieczęci Magistratualney podpisem ręki Kancyiey
Stwierdzamy Dan w Pomorzanach. D. 1. Febr: 1787 Roku

Gr: Gołogorzky Kapesor

Ic. Gawroński Pis: M. P.

L. Sawadowski Pisarz

Jan Krzycki Commissarz Przysięgły

Przez Magistrat Pomorzański
ten Dekret iest Mi oddany,
D. 5. Xbr 1787. anō

D: Filipowski
Mandatt Pomor

III 4

№ 20.

Sądy Ziemie Wielkolnyn
Kasztelanow Ujsk Rominskim, a
Starozakonnym Sądom adwer
backen 24th Pol: 49: 7 Gr.
2b. - - - - - - - -

6

Kret

Pro Memoria - Ujsk

Bis

Publikowany tegoż Dnia nie publikowany
ale aż D. 5. Lbr 1784. oddany do Zwierzchności
Dworskiéj Domorzańskiéj

Taxa ZR 4.

Sieniuta.



Opis herbu.

W tarczy pola czerwonego jest biały tryanguł, który ma oznaczać jedną połę chorągwi kościelnej, z której zwiesza krzyż niebieski, a na hełmie trzy pióra strusie. Znak ów nadany został od książąt Ruskich jednemu z mężów rycerskich nazwiskiem Siemian, od którego potomkowie Sieniutami zostali nazwani. Krzysztof Paweł, fundował klasztór Dominikanów w Lachowicach. — Antoni, Jezuita zawołanych nauk, był rektorem kollegium Krzemienieckiego, a potem Krasnostawskiego. M.

Sienkiewicz, nobilitowany r 1775 M.* — Bernard, pijar i znakomity wierszopis w pierwszej połowie XVIII wieku; Gabriel, paroch g. kat. Horbulowski na Ukrainie, podpisał z wielu innemi kapłanami manifest przeciw prześladowaniom Hajdamaków Gonty r. 1768. M.

Sienkowicz, dziedziczył na Wołyniu. Jakób, z rodu ormiańskiego wychowany w kollegium Lwowskim zostawszy kapłanem, odznaczył się naukami i przykładnością życia; jakoż został mianowanym pronotariuszem apostolskim r. 1765. *Pam: X. B.*

Siennowski, herbu Korczak.

Sieprawski, herbu Nałęcz.

Sieracki, herbu Ostoja. Już w XVI wieku wyszło z tego domu kilku ludzi rycerskich. Jeden z nich pułkownikując w wojsku cesarskiem w r. 1636, stojąc we dwa tysięcy piechoty za Renem, odparł zwycięzko atak szesnastutysięcy jazdy francuzkiej.

Sieradzki, herbu Przegonia. M.*

Sierakowski, herbu Dołęga. Samuel, pisarz polny koronny poległ w bitwie pod Beresteczkiem. Józef, kasztelan Bełzki, strażnik koronny jeździł w poselstwie do Turcyi.

Sierakowski, herbu Ogończyk. Jan z Bogusławic referendarz koronny podpisał unją księztwa Oświecimskiego i Zatorskiego; później będąc wojewodą Łęczyckim, odprawił z chwałą imienia swego komissyą w Prusiech, gdzie porządek miast reformował; † 1589. Jan, mąż zawołanego męztwa w wojnach Szwedzkiej i Tureckiej. — Wacław Hieronim, biskup Przemyski, potém arcybiskup Lwowski, jaśnieje w historyi kraju z wzorowej czujności o dobro kościoła i narodu. Hojny na kościoły, seminarya i dobroczynne zakłady, prócz dochodów obracał nań nieraz klejnoty i stołowe śrebra, a nawet i wtedy, kiedy wiek podeszły domagał się większych wygód. Pomiędzy innemi fundował w Przemyślu Missyonarzów i Franciszkanów, za Jezuitami zaś wdawał się do Rzymu, gdzie głos jego miał wielkie znaczenie. Pamiętne jest jego ostre przemawianie za prawami wiary na sejmach, jako też sprzyjanie Konfederacyi Barskiej. Nieznużona gorliwość w pełnieniu obowiązków pasterskich była powodem jego śmierci; umarł w Obroszynie r. 1780, nie zostawiając żadnego majątku po sobie.

Sierakowski, herbu Prawdzic. Maciej, wzrosłszy w obozie, pod Gdańskiem dzielności swojej dał dowody. Marcyan, na Wołoszczyznie i pod Smoleńskiem wsławił się z waleczności. Lambert, miecznik Poznański, podobnie mąż w różnych potrzebach męztwem wsławiony.

Sierakowski, herbu Lubicz.

Sierakowski Andrzej, pisarz polny koronny, w bitwie pod Zbarażem r. 1649 pułkownikował z chwałą walecznego. M.

Sierakowski Wacław, kanonik Krakowski, w r. 1796 wydał dzieło O architekturze cywilnej i Rolnictwo dla włościan.“ M.

Augusta II. stawił czoło niepowodzeniom, które o mało co kraj o zgubę nieprzyprowadziły, odpierając zamachy Szwedów pod Kaliszem i na innych miejscach. Przestał żyć r. 1726, i na nim zakończyła się chwała domu Sieniawskich przez trzy wieki w Polsce znamienitemi czynami przeświecającego.

Sienicki, herbu Bończa. Mikołaj, podkomorzy Chełmski podpisał unię Litwy z Koroną r. 1569. — Kazimierz, z biednego szlachcica dosłużył się rangi jenerała artyleryi i miecznika wielkiego Litewskiego. Podczas wojny Szwedzkiej rozbity pod Olitą, a później nieco oblężony w Bychowie i wzięty w niewolę, dostał się na Syberyę, gdzie też życie zakończył. Ludwik, brat jego powrócił z Syberyi, i żył jeszcze po koniec panowania Augusta III. M.

Sienicki, herbu Krzywda. Szczęsny, w bitwie z Wołochami pod Obertynem wsławił się z odwagi.

Sienicki, herbu Wierzbięta.

Sienicki, cześnik Lubelski, fundował klasztor PP. Bernardynek w Lublinie r. 1618. M.

Sienieński, herbu Dębno, jednej dzielnicy z Oleśnickiemi. Dobiesław, wojewoda Sandomierski († 1440) spłodził 12 synów zaszczyconych w kraju dostojeństwy. Paweł, kasztelan Wojnicki, po odniesionem zwycięztwie nad Turkami na Węgrzech, na pamiątkę tego zawiesił z innemi proporce swoje w kościele stolicy Węgierskiej. Jakób, arcybiskup Gnieznieński, będąc jeszcze proboszczem, jeździł w legacyi od Kazimierza Jagiellonczyka do Piusa II. papieża, zanosząc mu posłuszeństwo od niego Stolicy apostolskiej, od którego po zgonie Strzempińskiego zamianowany został biskupem Krakowskim. Gdy z tego wynikło rozerwanie w kościele Krakowskim, a Sieneński widząc nadto nieprzychylność króla Kazimierza ku sobie, wyzuł się dobrowolnie z tej godności ustępując ją Gruszczyńskiemu obranemu biskupem przez kapitułę i odjechał do Rzymu. Pius II. ofiarował mu teraz biskupstwo Płockie a później Kujawskie, lecz i tych dla ważnych przyczyn przyjąć niechciał, aż dopiero w r. 1464 powróciwszy do Polski, katedrę swą spokojnie posiadł. Odtąd stał się prawdziwym dobroczyńcą wszystkich nieszczęśliwych i utrapionych; mianowicie sierot, których wychowaniem i prowadzeniem ich życia, troskliwie się zajmował. Król nagradzając dawniejsze jego przeciwności, przeniósł go później na godność prymasowską, w której przestał żyć r. 1480. Sienieńscy dziedziczyli niegdy w Rymanomie, Złoczowie i Pomorzanach; z tych Jan, kasztelan Lwowski z polecenia króla Kaziemierza Jagiellończyka wprowadził Aleksandra na hospodarstwo Wołoskie, zrugowawszy z rządów Bogdana r. 1456. Jan, kasztelan Halicki jeździł w legacyi do Turcyi, z kąd powróciwszy na czele własnych ludzi brał udział w wojnie Moskiewskiej za Stefana Batorego. Dawid, poległ w bitwie z Wołochami pod Obertynem. Jan, podobnie kasztelan Halicki mąż wojenny znany z męztwa i odwagi w bojach z Wołoszą, Tatarami i Turkami, na sejmie elekcyjnym obwołał pierwszy Stefana Batorego królem polskim. Następnie po śmierci żony swojej obrał sobie stan duchowny, w którym doszedł aż do godności arcybiskupa Lwowskiego. Pamiętną jest jego odpowiedź, dana królowi Batoremu, gdy ten rozmawiając z nim zażartował z nietęgiej łaciny biskupa, mówiąc: „Mirum est quod Episcopus, et tamen latine nescit“ (Dziwna rzecz że biskup, a po łacinie nie umie); na co przytomny arcybiskup odrzekł: „Dziwniejsza, że król polski, a po polsku nie umie.“ Umierając w r. 1582, rozkazał się pochować pod gradusami wielkiego ołtarza katedry Lwowskiej, by księża z przenajświętszym Sakramentem po nim deptali.

Siennik Marcin, znakomity lekarz i botanik za Zygmunta Augusta, wydał kilka szacownych dzieł o poznawaniu i leczeniu chorób, i skuteczności ziół krajowych. M.

Treść książki.

I.

Rzut oka na Ruś w wieku XIII. Panowanie Kazimierza W. i założenie Pomorzan. Świnkowie dziedzice Pomorzan. O kościele ruskim.

II.

O Świnkach, Oleśnickich, Kierdejach, Sienińskich. Konfederacja ziemi Lwowskiej i żydaczowskiej 1464.

III.

Sienińscy dziedzice Pomorzan po Świnkach. Zygmunta Augusta przywilej dla Pomorzan. Zygmunta I. donacja królewszczyzny Glinny Janowi Sienińskiemu z Gołogór.

IV.

Sobiescy dziedziczą Pomorzany. Jakóba Sobieskiego fundacja kanonji w Pomorzanach. Władysława IV. dyplom dla miasta Lwowa. Władysława IV. list do Aleksandra Barkley. Władysława IV. list do Wallenstajna. Śmierć Jakóba Sobieskiego.

V.

Teofila Sobieska zarządza majątkiem Sobieskich. Wyprawa Zborowska Jana Kazimierza. Zaciągi Pomorzańskie. O Marku Sobieskim.

VI.

O Janie Sobieskim. O napadzie w tym czasie na Pomorzany. O Hrehorym Gawańskim i jego pokoleniu z Pomorzan. Stan ówczesny warowni Pomorzańskiej. Trzy listy króla Jana III do Andrzeja Wardeńskiego. O Kozaczyźnie i Chmielnickim. Śmierć Teofili Sobieskiej.

VII.

Jan Sobieski jako dziedzic Pomorzan. O mieszczaństwie ówczesnem w Pomorzanach. Przepowiednia O. Gedyona bazyljana uczyniona Janowi Sobieskiemu i założenie monasteru Bazyliańskiego w Krasnopuszczy. Napad ponowny na Pomorzany i okolicę Tatarstwa i Kozactwa. Wyprawa Podhajecka Jana Sobieskiego. Działalność Pomorzańskich w tym czasie.

VIII.

Wyprawa Sobieskiego w czasie panowania króla Michała i zaciągi Pomorzańskie. Napad ponowny na Pomorzany i okolicę. O Koziemskim komendancie artylerji. Śmierć Wardeńskiego Andrzeja podstarościego Pomorzańskiego w czasie obrony Pomorzan.

IX.

Marja Kazimira jako królowa w Pomorzanach. Sobieski jako król i dziedzić zwiedza zniszczałe Pomorzany. Budowa nowa miasta i ulepszenia w fortyfikacji Pomorzańskiej. Rozporządzenia króla Jana III. o pogłównem. Król Jan osadza Tatarów na przedmieściu Pomorzańskiem Mieszczuki. Zniszczenie powtórne Pomorzan. Fałszem jest że żyd Betsal był jeneralnym dzierzawcą dóbr królewskich króla Jana III.

X.

Nowa budowa i naprawa miasta i zamku Pomorzany. Guzichy mieszczki Pomorzańskiej suplika do króla Jana. Nowe zaciągi Pomorzańskie. Śmierć i pogrzeb Koziemskiego komendanta artylerji i zamkowego w Pomorzanach. Pomorzański zaciąg pod Żurawnem.

XI.

Wyprawa pod Wiedeń i zaciągi Pomorzańskie. O kaplicy Sieniawskich w Brzeżanach. List Jana III. do księcia Hessen Kassel.

XII.

Napad ponowny na Pomorzany. Andrzej Michał Wardeński ginie w obronie zamku. O Bajbuzie. Króla Jana dyplom dla Pomorzańskich mieszczan z obozu pod Białocerkwią wydany. O Marcinie Szczęsnowiczu i Atanazym Miączyńskim. Królewska instytucja dla zarządu Pomorzańskiego. Inwentarz ówczesny zamkowy. Nowy przywilej króla Jana dla mieszczan Pomorzańskich. O cechach i tychże chorągwiach, o mieszczańskich powinnościach i tychże zwyczajach. Prawa miejskie od króla nadane. Elekcje wójtów i burmistrzów.

XIII.

O Górze Guzowskiej. Zapisy króla Jana na kościół w Pomorzanach.

XIV.

Stan ówczesny gospodarstwa ekonomicznego Pomorzańszczyzny i okolicy. Listy Szczęsnowicza do króla Jana. Król Jan zachorzały bawi w Pomorzanach, wielki zjazd osób różnych do Pomorzan. Popis mieszczan Pomorzańskich w obec króla. Przywilej króla Jana dla żydów Pomorzańskich. List Jabłonowskiego hetmana do Jass.

XV.

Zaborowskiego zwycięztwo pod Hodowem. Pomnik Hodowski. Przywilej Zygmunta Augusta wydany dla Stanisława Czartoryskiego z Czartorji. O pomniku w Rudzie.

XVI.

Jabłonowskiego hetmana odezwa do Pomorzańskich mieszczan. Zniszczenie ponowne Pomorzan i okolicy. Testament Marka Matczyńskiego. Rękopis króla Jana.

tego na zamek Pomorzański zjechało mnóstwo gości, królowa, królewice, królewna, synowa królewska, ks. Najburg, ksiądz kanclerz i wielu a wielu innych panów i pań. Król przyszedłszy do zdrowia nieco, by zapomnieć o troskach i licznych zgryzotach nabrawszy otuchy tem, że mu właśnie liczni senatorowie i starsi od wojska okazywali szczere współczucie w czasie słabości, wyprawił zabawę dla rodziny całej i gości dawno już układaną przy pałacu myśliwskim na guzowej górze; tam stanął obóz podobny do Chocimskiego; po mszy polowej robiono ruchy wojskowe, bito z dział, poczem wieczorem była komedja francuska dla pań i panów, król wyprawił wojsku i miastu bankiet. Pałac spalony przez Sasów i Moskali r. 1707, dziś są jeszcze szczątki okopów dokoła tegoż byłych i droga pozostała.

Z pobytu królewskiego i Żydzi tą razą skorzystali. Gdy właśnie deputacja miejska z Stefanem Wirczakiem na czele składała królowi na zamku Pomorzańskim serdeczne życzenia z powodu szczęśliwego przyjścia do zdrowia i przytem przypuszczeni zostali do ucałowania ręki królewskiej, Jej Mości królowej i królewiców. Gdy właśnie i bractwo kościelne i cerkiewne przybywszy z swymi księżami na czele oddawało Królestwu Miłościwemu z chorągwiami różnych cechów i brackiemi niski pokłon; wystąpiła i starszyna żydowska z tojrą i księgami swemi długo wyśpiewując błogosławieństwa Ich Mościom Królestwu, nareszcie padli na kolana i poczęli błagać króla o nadanie im przywileju handlu wolnego w mieście, na bożnicę i inne dogodności, a to na mocy dawniej nadanego z r. 1654 gdyż inaczej oni nie będą wstanie w mieście egzystować. Król udzielił też Żydom pod dniem 15. sierpnia 1692 w zamku pomorzańskim przywilej następujący:

„Jan III. z Bożej łaski Król Polski, wielkie Książę Litewski, Rusi, Prus, Mazowsza, Żmudzi, Wołynia, Podola, Podlasia, Inflant, Smoleńska, Czerniechowa, jako też Złoczowa, Żółkwi, Pomorzan dziedzic.

Oznajmujemy niniejszym listem i przywilejem Naszym, wszystkim razem i każdemu z osobna, którymby na tem zależeć mogło. Iż, gdy Nam niewierni starsi synagogi Pomorzańskiej Żydzi, prawo i wolności onym przez Nas podówczas w stanie szlacheckim zostających, w roku Tysiąc sześćset pięćdziesiątym czwartym nadane, przedłożyli, ponownie Nas prosili, ażebyśmy to prawo, wolności i obrzęda, których z dawien dawna w tem mieście używają potwierdzili i utwierdzili, którego to dawnego listu i prawa osnowa następuje taka Wszystkim razem i każdemu z osobna, którym na tem zależy, czynię wiadomo, iż chcąc do dawnego stanu przyprowadzić dobra moje dziedziczne Pomorzany nazwane, które niegdyś przez zniszczenie nieprzyjacielskie, nietylko z dostatków, lecz także ze zbiorów zrabowane zostały: potem i prawa tak przez antecessorów moich jako i od świętej pamięci Rodzica mego nadane, podczas rozruchu utraciły. Zborowi Żydowskiemu, niżej spisane prawo i wolności nadać umyśliłem; jako i przywilejem moim obcnym nadaję i darowuję. Najprzód szkoła, okopisko, na którem grzebani bywają, łaźnia i rzeźnie na dawnym gruncie mają być wy-

budowane: kupczyć wszystkiem (z wyjątkiem rzeczy kościelnych, krwawych) także wyszynku wszelkiego rodzaju napoju, im się dozwala: toż samo co do futer różnych, czapek, sukien, — jednakże co do obuwia, tylko zakupno safianowych butów, co do skór wołowych, cielęcych, kozłowych, zakupno pojedyńczych rozumieć należy. Domy, w których rabin, kantor, szkolny sługa teraz mieszkają i na przyszłość mieszkać będą, jakoteż szpital ich, od wszelkich danin tak dworskich jako i miejskich są uwolnione. Podobnież i starsi ich, którzy ciężar swój i urząd dźwigają, tąż samo wolnością cieszyć się mają. Jeżeliby zaś jaka sprawa między Chrześcianinem a Żydem wypadła, ta nie przed sądem miejskim lecz przed namiestnikiem Pomorzańskim, który podówczas będzie — ma być roztrzygniętą: jednakże gdyby z tego wyroku którakolwiek strona nie była zadowoloną i pokrzywdzoną się uważała, wolna appellacya do mnie pozostawać będzie. — Więzieniem zaś, — nie miejskiem, lecz zamkowem, za długi jakie lub inne rzeczy, także za nadużycia obżałowani karani być mają. — Ciż sami, wyż wzmiankowani Żydzi, w jakiej liczbie teraz są i później znajdować się będą, — zarówno z mieszczanami Chrześcianami do wszelkich powinności (z wyjątkiem starszych) pociągani będą: To jednak się dodaje, ażeby do robót szarwarkowych w dnie Szabatu i świąteczne pociągani i przymuszani nie byli nie sprzeciwiając się jednakże prawom miejskim, przez antecessorów moich i i przezemn'e tymże samym mieszczanom Pomorzańskim nadanym zapowiadając to mojem i sukcessorów moich imieniem, że tem prawem i wolnością przezemnie nadanemi się cieszący w nienaruszeniu wiecznemi czasy zachowani być winni, dalej we wszystkich punktach najmniejszej od namiestników moich teraz i później będących, nie będą mieli przeszkody. Dla której to rzeczy wiarogodności, ręką własną po przyłożeniu pieczęci, podpisuję. Dan w Złoczowie dnia szesnastego Grudnia Tysiąc sześćset pięćdziesiątego czwartego — Jan Sobieski starosta Jaworowski. Przeto Jan król do żądania wyż wzmiankowanych Żydów łaskawie się przychylając, wyż przepisany list i prawo im nadane we wszystkich punktach powagą Naszą Królewską umyśliliśmy potwierdzić, jako że przywilejem Naszym potwierdzamy i utwierdzamy. — Nadto, ażeby ciż sami takiemi prawami, i wolnościami jakich Złoczowskich synagoga, przez Nas nadanych używa, podobnież się cieszyli i takowych używali. Tym przywilejem dodajemy, jakoteż urodzonym ekonomom Naszym Pomorzańskim, ażeby z Żydami nad prawo przepisane i wolności w niczem nie postępowali, nakazujemy. Dan w zamku Pomorzańskim dnia piętnastego Sierpnia Tysiąc sześćset dziewięćdziesiątego drugiego, panowania Naszego XVIII. — Potwierdzenie praw Żydom Pomorzańskim nadanych. — Jan Król r: w: Jakób Ludwik Królewicz r: w:

(Pieczęć pokojowa Sobieskich.)

Przy popisie wojskowym na „Guzowej górze“ był i popis mieszczaństwa Pomorzańskiego, które wzorowo umiało bronią robić, konni szczególnie się podobali, cieśle i młynarze na czółnach uwijali się sprytnie robiąc próbę budowania mostu i wysadzania ustawionego już. Zwyczaj składania hołdów na zamku, przechował się po dziś dzień, bractwa kościelne i cerkiewne składają panu swemu hołdy chorągwiami ustne życzenia w czasie pewnych świąt uroczystych. To samo czynią i Żydzi, którzy tu różne mają zwyczaje nigdzie niewidziane, obnoszenia „tojry“, obchodów świeczkowych po mieście, „Amman“ figuruje tu

Łamorskiego Kronika pomorzańska.

bojów dopuszczano się tu na włościanach i folwarkach własnością Sobieskich będących ze strony konsystującego tu wojska koronnego. Zdaje się, że gdy później przyszło do rozprawy z Turkiem, królewic Aleksander brał na czele swych zaciągów w tejże udział i stał tu czas jakiś kwaterą, gdy cały główny obóz rozłożony tu miał swój sztab. Różnego rodzaju wojska polskie, niemieckie i saskie stały tu kwaterą. Ztąd ruszyli Szczęsny i Michał Potoccy ku Brzeżanom, poczem Szczęsny Potocki bój stoczył pod Podhajcami z Tatarami których zwyciężył. Nareszcie wszystkie wojska udały się ku Brzeżanom gdzie król August stanął i 17. złożył radę senatu. W tym czasie wszczęła się tu burda z Sasami, miasto zrabowane i wsie, rynek przez Sasów spalony. Zarazem czytamy w pamiętniku Remizowieckim Janickiego pod tym rokiem: „Dla trwającej słobody, drogości wielkiej i nieurodzaju jako też grasującego interregnum też dobra żadnego dochodu nie czyniły.“ Dalej pisze Janicki: „Znowu się ludzie rozprószyli dla wojsk Saskich y inkursyey Tatarskiej pod Podhaycami.“

Tymczasem nastąpił rok 1698; dobra królewskie inwentowali w tym roku Imci Pan Skarbek kasztelan Halicki, Imci Pan Krosnowski chorąży Podolski i Imci Pan Bilski stolnik Lubelski. Pomorzańszczyzna była wówczas uważana jako właść królewica Jakóba, ten uczynił z królewicem Aleksandrem następujący układ:

„Ugoda pomiędzy Jakóbem i Aleksandrem Sobieskiemi królewicami Polskiemi.

Najjaśniejsi królewice Ichmość Jakób i Aleksander bracia, Xiążęta polscy i W. X. Litewskiego zakończywszy in fraterna Maritate dział dóbr ojczystych spólny, ponieważ według exigentiej działu tegoż, summa 400.000 złotych exorte Najjaśniejszego królewica Imci Jakóba, na supplement repartitiej Najjaśniejszego królewica Imci Aleksandra ad solvendum należała; tedy ad implendo intentionem et obloquentiam działu, takową między sobą czynią w tem inperpetuum kombinacyą.

A najprzód Najjaśniejszy królewic Imci Jakób Xiąże Olawski, mając przestronne ampliandae suae fortunae okazye, a życząc aby avita haereditas włości Pomorzańskiej z domu Najjaśniejszego nie wychodząc, oparła się i została w ręku i braterskiej a wiernej Najjaśniejszego królewica Imci Aleksandra najmilszego brata possessyej, deklaruje niniejszym kontraktem, Jus haereditarium na tę włość Pomorzańską titulo aequalis divisionis sobie należące, Najjaśniejszemu królewicowi Imci Aleksandrowi za summę 900.000 złotych polskich według taksy przy dziale wynalezionej, ustąpić i rezygnować: którą deklaracyą Najjaśniejszy królewic Imci Aleksander, cum intima gratitudine przyjąwszy już exnunc, pomienione 400.000 złotych polskich sobie modo suprascripto należące, in vim arrhae albo zadatki satisfactiej, za pomienioną włość Pomorzańską Najjaśniejszemu królewicowi Imci Jakóbowi naznacza, ustępuje, deklaruje, i już tę summę pro persolata, jakoby mu właśnie od Najjaśniejszego królewica Imci Jakóba realiter wypłacona była przyjmuje — Residuum zaś, summa 500.000

złotych polskich Najjaśniejszy królewic Imci Aleksander deklaruje i submittuje się obmyślić i zapłacenia jej modum et punctualitatem wystawić na termin przyszłego św. Jana w roku teraźniejszym w spólnych dalszych interesach ad conferendum naznaczony.

Wzajem też najjaśniejszy królewic Jakób, przy wyświadczeniu i uczynieniu dostatecznej w pomienionych 500.000 złotych polskich satysfactiej, obliguje się iż Diploma authenticum donationis et resignationis perpetuae włość Pomorzańską, ze wszystkiemi zamkami, dworami, miastami, wsiami, folwarkami, inwentarzami, tak jako ad praesens in fundo znajdują się, et cum juribus in forma sufficienti et securitate, Najjaśniejszemu królewicowi Imci Aleksandrowi, sam, albo per suum Plenipotentem specialiter inscriptum odda, i podać go temuż plenipotentowi ad acta publica zleci. Tenże plenipotent po uczynionej satysfakcyi, intromissyi wolnej, cum actuali apprehensione pomienionej włości pomorzańskiej Najjaśniejszemu królewicowi Imci Aleksandrowi dopuścić będzie powinien. Wszystkie przytem papiery, munimenta i dyspozycje do włości pomorzańskiej należące, Najjaśniejszemu królewicowi Imci Aleksandrowi protunc wydane będą. A wzajem tenże Najjaśniejszy królewic Imci Aleksander onera fundi według eloquentiej działu z tą włością przejąć na się deklaruje, żadnego w tem nie czyniąc do Najjaśniejszego królewica Imci Jakóba rekursu, zwłaszcza że onera latentia wszyscy communi manu znosić powinni.

Wszakże długom ex persona et obligatione samego Najjaśniejszego królewica Imci Jakóba zaciągnionym, ta włość sub esse nie powinna; owszem od nich in forma sufficienti ma być wyrażona w instrumencie Diplomatis evictio, które to postanowienie i kontrakt Najjaśniejsi królewice Imci, jakoby coram actio publicis było zeznane, in toto et in quavis minima parte przyjmują, ratyfikują i trzymać perpetuo et irrevocabiliter deklarują, na co dla większej wagi własnemi przy pieczęciach podpisują się rękami. Działo się w Lublinie dnia 8. Aprilis Anno 1699. Jakób Ludwik królewic P. Aleksander królewic P.

Ta ugoda królewiców utrzymała się, i od tego czasu aż po r. 1711 widzimy tu królewica Aleksandra dziedzicem. Komisarzem królewica był Müller, podobno były wojskowy, a podstarościm z siedzibą na zamku Michał Świeprawski. Tenże Michał Świeprawski dodosi właśnie Müllerowi pod r. 1699 27. Aprila: „Regiment ydzie pod komendą Imci Pana Strażnika koronnego ku Jazłowcu z Pomorzan daj Boże szczęśliwie, jak najmądrzej, za ordynansem Imci Pana Krakowskiego za którego wyraźnymy tu stanął na consystentiej zimowej.“ Przy końcu listu dodaje: „Klacz ze źrebcem Neapolitanka siwa zdrowa i piękna.“ (Na tej klaczy ofiarowanej jeszcze ś. p. królowi przez któregoś z książąt zagranicznych czynił król ostanią wyprawę na Wołochy, tu ją zostawiono na odżywienie.)

Cały rok 1698 jeszcze królowa wdowa pobierała dochody z miasta i okolicznych włości. Również pod r. 1698 czytamy: „Ze wsi Hodowa szło wojsko koronne, litewskie i niemieckie. Zkąd przemaszerowało przez Pomorzany.“

Lwów dnia 28 Kwietnia 1846

Do Urzędu Obwodowego Lwowskiego

w Przemyślu

Wysoko Urzędowi

Lwów dnia 28. Kwietnia

[illegible]

№ 12.

Wysoki Urząd Obwodowy
raczył mi donieść, iż
wyżej wymienione
Obwieszczenie Rządu Gubernialnego
z dnia 20 Kwietnia b. r. L. 15,
o ustanowieniu Komisyi
do 2. Miesiąca
[illegible]
[illegible]
[illegible]

niałej przeszłości sterczy jeszcze silnie ów Korab, a Złota Lipa jako wierna służebnica nogi mu myje; chociaż od burz przebytych wiele przecierpiał przez ogień i szturmy, chociaż część jego świętokradzko zerwano — upadły bramy i liczne wieżyce — jeszcze nie stracił nadziei ów starzec pięciowiekowy; — na czole iego jeszcze błyszczy korona królewska Sobieskich — a chociaż mu lewicę ucięto — prawicę wznosi wysoko ku niebu, a piersi licznemi pokryte blizny okazuje na wzór obecnemu pokoleniu. — Oh! jakżeż mało dziś mamy podobnych pamiątek, niegodni właściciele z wielu pomników historycznej przeszłości naszej pobudowali ohydne karczmiska, lub dawszy runąć w gruzy resztki za bezcen Żydom lub Niemcom zbyli; to też z drugiej strony cześć i miłość należy tym, którzy umieją zachować od zniszczenia takowe, i nie raz zaniedbane (jak to miejsce miało w Pomorzanach) z wielkim nakładem na nowo do stanu porządnego i zamieszkanego przyprowadzają, nie nadwerężając przytem cechy starożytności.

Teraz pozostawiając dzieje zamku, do następnej części przystępujemy, do rozpoznania się w osadzie Pomorzańskiej, która mając niegdyś dzielnych obrońców ojczyzny na wspomnienie zasługuje.

Zwolna rozwijała się osada Pomorzańska często nękana przez napady nieprzyjaciół. Rozumie się samo przez się, że Pomorzany nie od razu stały się miastem, bo dopiero r. 1456. Kazimierz IV. Jagiellończyk pozwala osobnym aktem Janowi Śwince wieś „Pomorzani“ na miasto zamienić, i ustanawia targi *). Również sejm piotrkowski w r. 1552 z królem Zygmuntem Augustem na czele przyznaje miastu nowe przywileje co do pobierania mostowego i targowego i przydaje nowe jarmarki **). W r. 1569 Zygmunt August dozwala w celu powiększenia miasta osadników przyjmować, wyrażając: „Powziąwszy wiadomość, że Jan Sieniński kaszt. żarn., dziedzic miasta Pomorzan zaczął r. z. za wałami nowe wznosić miasto, zatwierdzamy takową fundację, pozwalamy osiadać kupcom“ i t. d. ***). Okazuje się z tego,

---

*) Zygmunt I. aktem z r. 1520 zatwierdza nadanie Kazimierza IV. Janowi Sienińskiemu kasztelanowi lwowskiemu wówczas dziedzicowi Pomorzan.

**) Jak to wskazuje akt w archiwum zamku Pomorzańskiego będący. Drugi ciekawszy daleko zabytek t. j. inwentarz z r. 1437 wskazywał że już wówczas osada Pomorzańska skreślona w nim była jako miasto forteczne „oppidum“. Przy Pomorzanach Korobiec, jako forteczka i miasteczko, także w tym czasie figuruje.

***) Ztąd po dziś dzień pozostały nazwy starego miasta i nowego miasta za wałami. Po dziś dzień są ślady fosy i wału do koła starego miasta czyli dzisiejszego rynku, również i nowe miasto było otoczone wałem, który

że w złotym wieku Zygmuntów musiały być i złote czasy dobrobytu i spokoju dla Pomorzan. W ciągu następnych lat stu, kiedy Pomorzany od Krzysztofa Sienińskiego kalwina, nabył Jakób Sobieski ojciec króla Jana III. r. 1620, Pomorzany zastał naówczas już wyludnione i podupadłe, kościół niegdyś katolicki zamieniony na bożnicę kalwińską, o cerkwi ani słychać — co musiało się najwięcej przyczynić do opuszczania miasta przez katolików. Jak to świadczą liczne w tej mierze wspomnienia w aktach dawnych archiwum zamku Pomorzańskiego, które mieści w sobie dzieje zamku i miasta od r. 1437 aż po czas obecny.

Już Jakób przywracając napowrót wyznanie katolickie i kościół w Pomorzanach r. 1633, czuł się znaglonym w celu utrzymania ludności, w mieście zabronić mieszczanom zbywania gruntow, a to „aby w każdym wypadku napadu mieć zdatnych do obrony zamku i miasta ludzi.“ Później król Jan miał liczny zaciąg z mieszczan Pomorzańskich w swem wojsku, kiedy przy zawarciu pokoju z Turcją pod Żurawnem r. 1676, w trzecim punkcie tego układu jest powiedziane: „Aby niewolnikom lwowskim i pomorzańskim wolność warować.“ — W czasie ciągłych wojen z Turcją za króla Michała i Jana, Pomorzany narażone były na ciągłe napady nieprzyjaciół, dlatego widzimy je z tego czasu w ciągłej pogorzeli i zniszczeniu, król Jan na mieszczan rozdzielał corocznie zapomogi po 100 złotych t. j. na całe miasto po 4000 złotych rocznie. Nakoniec po śmierci króla Jana po r. 1696 wojsko skonfederowane dopuszczało się tu licznych gwałtów i nadużyć, potem Sasi, Szwedzi i Moskale. Król Jan wprawdzie zamek poreperował i przyozdobił, ale gdy Pomorzany zostały przez księżnę de Bouillon sprzedane Radziwiłłowi Kazimierzowi hetmanowi wielkiemu litewskiemu zamek i miasteczko podupadłe bardzo. Dopiero od r. 1765 gdy przeszło miasto w posiadanie zrazu zastawne potem dziedziczne Pruszyńskich, zaczęło się podnosić, zamek został z upadku podniesionym, uregulowane dochody miasta i dworu, zrestaurowane kościół, cerkiew, ratusz, bożnica i fundowana szkoła. Jeszcze raz w r. 1856 zgorzało ze szczętem miasto i kościół, zato porządniej odbudowane za staraniem właściciela.

Lat temu 179 t. j. 1685 r. gdy jeszcze król Jan dziedziczył Pomorzany — było 262 dymów, z tych tylko 13 żydowskich i to za

---

od strony Dunajowa i Zborowa stykał się z wałem i bramami starego miasta przy bramie od Dunajowa i od Zborowa; zaś od Złoczowa były dwie bramy t. j. „nowa“ i „stara“. W ciągu dalszym opowiadania dokładniej opiszemy charakter miasta dawny.

12

Potok złoty - miasteczko - Buczacz

Ziemia Halicka

Dokument 1578. Dodat. Gaz. Lw. 1851. N. 26.

Założyli Potoccy 1570 (Szajn)

2793

Fas 4. Fis. 4869.

Dobrowski Joseph wegen Darlehen zu 1500 f CM. aus der Czernowitzer Stadtkasse

Da nun von allen obigen Candidaten bloß

I Marian Bandrowski kk. Bezirks Aktuar aus Buczacz mit 112 Stimmen u.
II Joseph Wilner Getreidehändler aus Potok Hf No 137 " 74 "

die absolute Stimmenmehrheit erhalten haben, so werden dieselben als erwählte Wahlmänner der Gemeinde Potok Złoty hiemit erklärt, und sofort denen Wählern bekannt gegeben, worauf die Wahl für geschlossen erklärt wird. –

Von der Wahl Coön in Potok am 25. Jänner 1867.

Bandrowski
kk. Bez. Akt. als Wahl Cassier

Stanisław Kamiński Wójt miejski
Józef Hochwald Ks. Gd. Vstd
+ Hnat Krysiak wójt z przedmieścia
als Namensfertiger und Schriftführer
Henryk Charliński –

GEMEINDEAMT POTOK

POTOKER ISRAELITISCHER VORSTAND

ad Pr. 61

1/8 Acht Stück Vollmachten ad N.P. 34. 64. 88. 95. 99. 105. 108 u. 112 werden hier sub 1/8 angeschlossen. –

Stanisław Kamiński Wójt

Bandrowski
kk. Bez. Akt.

Post-Nr. der Wählerliste	Vor- und Zuname des Stimmberechtigten	Die Stimmen werden abgegeben für				
		Schulschluß 25 Stimmen 861. um 9 Uhr Abds				
15	Jecko Jeziorczak	Fabryi Kruszynski	Jodes Seniuszka			
150	Szymko Kozaczyszyn	Marian Bandrowski	Ignat Krzysiuk			
34	Saul Halpern	Marian Bandrowski	Josel Wilner			Statt schriftl. Vollmacht durch Lewie Hochwald
90	Jakób Goldberg	Marian Bandrowski	Josel Wilner			
99	Saul Izrow	Marian Bandrowski	Josel Wilner			Statt Vollmacht durch Karl Liebek
104	Jekiel Jerentraus	Marian Bandrowski	Josel Wilner			
105	Majer Schubert	Marian Bandrowski	Josel Wilner			statt Vollmacht durch Borueh Schubert
106	Borueh Jehopmer	Marian Bandrowski	Josel Wilner			
112	Icarne Freid	Marian Bandrowski	Josel Wilner			Statt Vollmacht durch Stanislaus Kaminski
130	Chaim Wenfeld	Marian Bandrowski	Josel Wilner			
140	Efroim Margules	Marian Bandrowski	Josel Wilner			
143	Jankiel Bauchmann	Marian Bandrowski	Josel Wilner			
149	Osias Kampfer	Marian Bandrowski	Josel Wilner			
147	Dawid Jenzter	Marian Bandrowski	Josel Wilner			
133	Herz Nitzyk	Marian Bandrowski	Josel Wilner			
99	Borueh Schubert	Marian Bandrowski	Josel Wilner			
137	Herz Jefner	Marian Bandrowski	Josel Wilner			

Es wurden im ganzen für 2. Wahl 137 Stimmberechtigte, von denen bethätigt die absolute Stimmenmehrheit 69 Stimmen.

Von 137 Stimmen wurden gültig abgegeben:

1.	Marian Bandrowski	Kfl. Landwirth	Antonin	Bucrad	112	Stimmen
2.	Joseph Wilner	Gutsbesitzer	wohnh.	137	(Kol. J. 331)	74 "
3.	Ignat Krzysiuk	Grundbesitzer	"	75	" " 49)	36 "
4.	Jecko Gruszewicz	"	"	18	" " 42)	23 "
5.	Fabryi Kruszynski	"	"	21	" " 70)	12 "
6.	Dmytro Kruszyk	"	"	15	" " 40)	4 "
7.	Dmytro Kordowski	"	"	9	" " 20)	4 "
8	Johan Ornatowski	Gastwirthsmann	"	118	" " 64)	2 "
9	Jecko Seniuszka	Grundwirth	"	8	" " 114)	2 "
10	Michał Siatkowski	Gastwirthsmann	"	121/28	" " 21	2 "
11	Dmytro Dekowski	Grundwirth	"	31	" " 60)	1 "
12	Iwan Nadworny	"	"	278	" " 52)	1 "
15	Dias Kuch	Gastwirthsmann		126	" " 51	1 "
		Zusammen von		137	Stimmberechtigten a 2 Stimmen	274 Stimmen

SECHS-KREUTZER L

Wysokie Krolewstw Galicyi i Lodomeryi Stany

Niżey podpisany Dziedzic Dobr Potoka i Woziło-
wa w Cyrkule dawniey Zaleszczyckim, a teraz Stanisławow-
skim leżących, mnie przez Oyca mego JWo Ignacego
Skwarczynskiego dotąd ieszcze przy Życiu zostającego
1806go Ru rezygnowanych trzymając się zawsze przepisów
słuszności i ludzkości, tak bardzo z Sercem i sposobem mys-
lenia moim zgodnych, idąc nieodstępnie w ślady Poprzedni-
ka mego ktory w Ru 1797 kupiwszy na Publiczney
Licytacyi, i objowszy te Dobra, dawniey zawsze w posiada-
niu Dzierzawcow zostające, zastawszy tak Gospodarstwo
Rolnicze, iako i Poddanych, w naynędznieyszym stanie
za naypierwsze staranie sobie przedsięwziął Byt i Stan
Poddanych swoich poddźwignąć, i zaniedbane ich Gospodarstwo
podratować; Objowszy rzeczone Dobra pod Rząd moy przez
rozne sposoby i swiadczone Poddanym moim Dobrodzieystwa:
rozdając niektorym Bydło bezpłatnie, innym Pieniądze na
zkupienie onegoż — opatrując ich co Rok w Zboże na Na-
sienie, przykładając naytroskliwszey pilności, aby każdy z
nich, Pola swoie zasiewał, zachęcając i przynaglając leni-
wych opatrując moiemi Pługami i Bronami uboższych, uwalniając
ich od wszelkich dalekich Podrozów i Transportow, dla zasza-
nowania ich Bydła, folgując im z ukrzywdzeniem własnych
Praw i pozytków moich, we wszystkich ich powinnościach — za-
pomagając ich co rok, a zwłaszcza w Latach nieurodzaynych
Zbożem do kilkuset korcy, ktorę częstokroć dla niedostatku
własnego, za drogą Cenę szczegolnie dla nich Kupować mu-
siałem; lub gotowemi Pieniędzmi do kilku Tysięcy Ryńskich
w Walucie ktore od kilku lat do tychczas u Gromady zalegają

chroniąc Ich od zadłużenia, i zastawiania się u Żydow lub wyprzedawa=
„nia się z Bydła — ratowałem — A troskliwy nawet o zdrowie
ich i ich dzieci Doktora doświadczonego własnym znacznym
kosztem na mieyscu utrzymuie, i wszystkie potrzebne Le=
„karstwa bezpłatnie im rozdawać każe — a takim sposo=
„bem do tego stopnia polepszenia stanu Poddanych moich
przyprowadziłem, iż gdy za czasu Kupna i obięcia przez Oyca
„mego tych Dobr ledwie sześciu takich, znaydywało się Gos=
podarzy, ktorzy po parze mizernych Wołow mieli — teraz każdy
z nich ieżeli niepodwie — przynaymniey po parze Wołow lub Koni
po iedney lub dwie Krów procz innego drobnego Bydła posia=
„dają, i Gumna swoie na żywności dostatkiem opatrzone mają —
Mimo tyle Poddanym moim świadczonych łask i
Dobrodzieystw, ktore i Regiestrami, i świadectwem Prześwię:
Urzędu Cyrkularnego, i własnym niewdzięcznych tych Poddanych
zeznaniem udowodnić iestem w stanie — niepotrafiłem się ied=
„nak uchronić od losu ktory tyle nieszczęśliwych Obywateli
dotknął — i od skutku Pożaru rozruchu i buntów Poddanych
przeciwko Panom swoim ktory w całey Galicyi prawie od
niedawnego zaiął się czasu — Niedosyć albowiem na tym iż niew=
„dzięczni ci Poddani moi, a mianowicie kilku między niemi Hersz=
„tow, mianując się Plenipotentami, czyli Deputowanemi Gromady
niemając żadney sprawiedliwey przyczyny — nayfałszywsze skargi —
i nayniegodziwsze Kalumnie przeciwko niżey podpisanemu do Urzędu
Cyrkularnego podają — przez co i dobrą sławę iego obrażają i
naydroższego dla Gospodarstwa Czasu przez nieustanne Indaga=
„cyią, tłumaczenia się i pisma pozbawiają — ale nadto buntu=
„iąc resztę spokoynych Poddanych przez rozgłoszenie fałszy=
„wych wieści do takiego Zuchwalstwa i nieposłuszeństwa ich napro=
„wadzają — iż Roku zeszłego Zboża z Pola tylko z naywiększą
Szkodą i trudnością zebrane bydź mogły — A na koniec przez
buntowniczy podmowy do tego stopnia zuchwalstwa ich przywiedli
iż napadłszy Hurmą kilkanastu w pozny wieczor na mieszkanie
moie nabawiwszy przestrachiem Dom i Familyę moią, o uwolnie=
„nie kilku Aresztowanych Hersztow groźno domagać odważy=
„li się — Przy tey to dopiero okoliczności po długich dochodzeniach
przekonała się Zwierzchność Grontowa, iż powodem szczególnym
do tych

do tych buntów i rozruchów są owi pokątni Pisarze po Miasteczkach prywatnych i Cyrkularnych przesiaduiące, ktorzy przez chęć zysku dla zprowadzenia do siebie iak naywięcey Poddanych ktorych by za swoie pisma zdzierać i z ostatniego grosza ogołacać mogli — te fałszywe po Kraju wieść rozniesli iakoby od Rządu Patent nakazujący pod Exekucyą Poddanym, aby przeciwko Panom swoim skargi podawali — iż ci Pisarze informuią udających się do siebie Poddanych, iakie skargi podawać, iakim sposobem na Plenipotencyie dla siebie sekretnie od Gromad zbierać maią — a tłumacząc im przeciwnie znaczenie naywyższych Patentów do zuchwałego oporu i Nieposłuszeństwa przeciwko Państwom Grontowym pobudzaią ktoremu Zwierzchności Grontowe dla nader ograniczoney Władzy swoiey a nawet i same Urzęda Cyrkularne dla odległości mieysca, zwłaszcza w Czasach i przypadkach, gdzie rzecz zwłoki niecierpi iako to teraz gdy Poddani powszechnie są zbuntowani — pod czas zbiorów zaradzić niemogą — przezco nietylko Dobro partykularnego, ale nawet i dobro publiczne niewynadgrodzoną szkodę cierpić musi. Upadek albowiem Ekonomiki ztąd wynikający uszczebek w produktach i w Możności zaspokojenia nader iuż uciążliwych podatkow i powszechną drożyznę w Kraju, gdyby też w nayurodzaynieyszych Latach za sobą pociąga —.

Z tych więc przyczyn niżey podpisany upraszam Wysokie Stany ażeby się do Nayjaśnieyszego Monarchi w stawie raczyli — oto: iż by ten Naymiłościwszy Pan środki do poskromienia szerzącey się zuchwałości i buntow Poddanych, i do zachronienia Obywateli Galicyi od smutnych skutków zuchwalstwa rozhukanego Pospulstwa, niegdyś Niestety iuż tak Ciężko na Rusi doznałych — Nayłaskawiey obmyslec raczył —

Datt Potok dn. 15ta Mar. 818. Ano

Franciszek Skwarczyński
Dzdc Potoka
Circ. Stanisławowy

Referatur ad N 652
818

praesentt.ne 24.ta Martii 818.

N.ro 661.
79.

Polok (Stan)

IV. Dep.
D.

Potok. c. 1570 założyli Potoccy. w powiecie halickim dawnym 16

Złoty-Potok mieścina niedaleko Dniestru w Stanisławowskiem - założona około r. 1570 na miejscu włości Zahajpole darowanej od Zygm. I.o Jakóbowi Potockiemu h. Pilawa, marszałkowi nadwornemu królewicza Zygm. Aug: ~~XX~~

R. 1578 Stefan Batory nadał dwa jarmarki na św. Piotr i na podwyższenie św. krzyża, targi tygodniowe - 118' 102.

III. Zbiór rękopismów liczący już sztuk 1387 powiększyły 4 darowane a 2 przykupione. Między pierwszemi odznacza się:

a) arcydzieło starej grafiki z malaturami, pisane w małym formacie na pargaminie r. 1661, a oprawne w srebro pod tytułem: Kratky spusob užitečneho Msze swate slusseni, (krótki sposób użytecznego słuchania Mszy św.) — Prócz tego daru p. Józefa Lewickiego z Bonowa, przytoczę jeszcze:

b) Akta miasta Potoka Złotego od r. 1608 do 1786, niemniej:

c) Miscellanea historyczne z XVIII. wieku.

Bibl Ossol

kładł silne podstawy do utwierdzenia i upowszechnienia tychże u nas samych, wsparty najwyższą opieką Cesarza Franciszka I., którego też niewygasłej pamięci dzień ten uroczysty po wszystkie czasy hołdowniczym uczynił. Słodko jest powtarzać, że Najjasniejsi Jego Następcy nieprzestają otulać nas Najwyższą swą opieką i że najdzielniejszem w tym względzie narzędziem łaski panującego nam teraz szczęśliwie Monarchy był przez długie lata właśnie **rodak**, przedłużający świetnie ów poczet mężów powołanych, aby pokazać innym ludom: że północne stoki Karpat wydają nierzadko znakomite w różnych zawodach geniusze. Potrzebaż wymieniać Wam to głośne dziś wszędzie imię wysokiego w Państwie dostojnika, który zwra-

Potylicz. Pothylicz. mezko - pow. Rawa. Potelicz

Powiat i star. Lubaczow -
Literae locationis opp. Scultetiae IV 417
Litere super forum in oppido Potylicz (V 56)
Consensus erigendi Ecclesiam in morte Starogrodziscze
i oppidanis Potylicz (V 85)
Dokument 1649. Dodat. Gaz. Lw. 1853. N. 27

Ad N 13. depr 21. Jan 1803

Notitia de Contractibus Leopoliens

ad Acta

Copia 1804 ad 34087 10 23/13

Działo się w mieście Potyliczu Jego Cess. Krol. mci die 13 9br 1787 Anno przy stawetnym urzędzie Landwoytowskim y Lawniczym niżey wyrażonemi.

My magistrat miasta Potylicza mocą praw naszych mieyskich od nayw wyższych monarchow nam nadanych daiemy zapis Urodzonemu Jmć Panu Jerzemu Syroffowi Leśniczemu Dobr Kameralnych Lubaczowskich, wiecznym dziedzictwem y dla sukcessorow Jego prawo te służyć ma na grunt, ktory się znayduie pod Babią gorą, Tenże grunt czyli niwa podczas rozgraniczenia w roku 787tym do Potylicza przyłączona iest, a zas że ta niwa obywatelow potylickich w pomiar urbarialny poszła ktora przed tym do Prusia należąca była, y od gromady Prusienskiey czynszownym sposobem używana zostawała, więc podczas rozgraniczenia Potylicza y wsi d siedlisk wyżey wspomnionemu od gruntowey z wierchnosci nadana została, y tym na czynsz pozwolona nie była, ponieważ ci prawa lasowe podług patentow przestępowali; lasy wycinali, niszczyli, y podpalali, y gruntow sobie przyczyniali, przeto y my urząd landwoytowski y lawnicy za wiadomością pospolstwa temuż wspomnionemu Jmci Panu Syroffowi grunt daiemy za Zł 150 a tych gwałcicielow lasow odsądzamy, a Jmć Pana Syroffa przyimuiemy, z czego wszelki podatek do miasta Potylicza oddawać obligowany

Teodor Moskwiczym Landwoyt
Jan Kochanowicz
Lukasz Andruszkiewicz
Stefan Czemeys
Jacenty Starczak
Lawnicy
Stanisław Massalski Pob. Juratys

Działosie nadobrach wsi kamnięky wołoskiy
W domu niewiernego Maiera Kielmanowicza
Bendocy dnia 24 kwietnia Roku Panskiego
Tysiąc Siedem Setnego piedziesiąt osmego
Przy obecnosci osob Vrycia Omiliasza Wuita
Stołecznego Jana Mazuryka Semka
Zatupka Przysięznych y inych przytym
akcie Bendocych y Wielu z pospulstwa
Bendoncych ludziy

My Urząd Jego Mosci Krolieskiy Prawa Maidybu
rskiego Miasta Potylicza niżey wyrażoni na Rekwizycyią
Jmosci Pana Jana Wolianskiego J W Jmosci Pana
Starosty Rzyckiego Stanołszy wsprawie Miedzi
pracowitym Łukaszem Stradeckim Powodowym
Instygatorem z iedny: a pracowitymy Iwanem Sidorem
y Andruchem Kudrykiem Iwanem Jyniczem Pasieczni
kiem y Jackiem Stanczukiem Obwinionymy Ekcesso
ntamy. Oczywisto z drugiey strony Sądu y Urzędu naszego
Madyburskiego Wysłuchałszy z obu stron kontrowersy
na chyliwszy do sprawiedliwosci y Prawa stawic tychże
obwinionych o wystempek w punkcie przed Sądem
swoim kazał y do dobrowolnego Ekzeminowania onych
Ze przestempili: a ponieważ Sąd wyakzemitszy
obwinionych y dobre z nich wyrazumiałszy Iż wy
stempek ten o ktorzy są oskarzoni y do Sądu na
szego powołani popełnili dobrowolnie ze spalili
karczmę osobliwie Iwan Sydor Sporado y przytomnie
Andrucha Kudryka y Jacka Stanczuka przyznał y
onych o tym że sam wystempek obwinił y obwołał
Jakże y Iny Ekcesowiest złodzistwo na nich wyznał
y oczywisto o nim przywszystkim pospulstwie pomnieniony
wsi kamnięky wołoskiy powiedział wiem Sąd y urząd
nasz dla zupełnieyszego obiasnienia y potwierdzenia
na fundamencie Prawa w Saksonie opisanego pomnienio
nych Ekcesantow na konfesaty brac kazał y
onych zupełnie Ekzeminował Bendoce ktorych

wy Stuchaney y Rewizyiskich Wymacerowanach tak do wo
wolnych Jako y skorporanych Ingresat Sąd y urząd nasz
Stwierdza się doprawa wyraźnie w takiemsie opisanych
Pomnieniony ch Ekcesarow Iwana Sydora andrucha Ludyka
na Sprzeczce obwiesic Slusali a ponieważ Iwan Sydor
Przestąpił tak bordia Jako y świeckie Prawo y na
wschsie tare Zastanuł. Wiec Sąd y urząd nasz da
rowalismy Surowo tare prawem w takiemsie opisanym
Jednalice dla polucziania y nych Ludzi: takoż obwinionego
Iwana Sydora aby zapaliene Rerba prawo do Sprzeczki
porządnieistrea Byst prowadzony nakazał y zarazem wyst
Pomnieniemu Tomaszowi Stradeckiemu Jako stry
jakowi poprzysiąc Przykazał ale Pomnieniony stry
decky Przysiąge Przed krzecifixem Chrystusa Pana
Ukrzyżowanem na Golgatha. Wtem Sens Jako cir
wszy wyraźni Iwan Sydor y Andrzech Ludyka na
Smierc Przez Sąd nasz so skazani y sprawiedliwie
za wyskempki popełniony Zastuszli wykonaść
Wiecni Sąd y urząd nasz rigorem Kinczynego delikt
Jak naprzedniy do Ekzekucyi Przez Mistrza Pry
prowadzic Stronie Przykazał. Zas Iwan Sydor
Pasierzuik Lub Klicony Przed Sąd nasz iest sta
wiony Zadnego tak nadobrowolnym Jako y skorpo
ralnych Ingresatach Ekcesu tak tego obkurzy
ony Stawiony Jakoter y niego nieprzyznał: Wiec
Sąd nasz wolnego bye uznał. Jakoż y Jacko
Stanczuk Lub Kaźmierc Zastuszy sprawo tak
Borkie Jakoter y nasze Przestąpił ale Prze
niewczasu y Kiedy mi sc Lat Zupełnych ker
wyskempki popełnił Wiecni Sąd nasz tegoż
Pomnieniego Jacka Stanczuka od smierci wol
a nazna czony rucik dziesiąc pod strubkiem do Ka
Polucziania y Inym Przykładu Ludzian Przed
Mistrza bic Przykazał Moc niniejszego de
kretu ktory Dekret y wnim wszystkie
ogłosana Sentencya y do Ekzekucyi ieszcze wedrowa
aprobuiemy Dla walizny tegoż Przepisu

Przy cisnieniu Pieczeci naszey Mieskiey Potylickiey
Potwirdziamy Prawa Madybuskiego y Renkamy wła
snymy Podpisuiemi sie Działo sie dnia y roku
Jako y wyżey opisano A Kokalinskiey Pol.

Petro Kochan Lentowit
Stefan Durkaliewicz Burmist
Jendrzy Basaiewicz Burmist
Hrynko Starczak Ławnik
In Castro Betzensi,
Sabbathô post Dominicam
Letare Quadrlem pro Ill.o Dni
1759no Praesens Decretum Civile ad Acta Officij Cpsene
per Oblatam est porrecto, et In Pace Inducto.

Debet ex testatu Glice
Sue Obwinini ij de anno
1624. Aprl. M 7 5 Binago

Uibernahms Bestättigung.

Den schriftlichen Auftrag für die Erhaltung des stabilisirten, trigonometrischen Punkts Topiszka zu sorgen, wird hiemit bestättiget.

Potylicz den 25. Juli 1857

Jacko Martykasz Landwirt

Liczba porządkowa / Число порядкове	Imię i nazwisko / Имя и назвиско	Główne zatrudnienie / Головне затрудненье	Numer domu / Число дому	Roczna należytość podatku / Рôчна належитôсть податку: gruntowego / грунтового zlr. / зол.	ct. / ц.	domowo-klasowego lub czynszowego / домово-клясового или чиншового zlr. / зол.	ct. / ц.	zarobkowego lub dochodowego / заробкового или доходового zlr. / зол.	ct. / ц.	Razem / Разомъ zlr. / зол.	ct. / ц.	Uwaga / Оувага
				1654	39	433	–	131	87			
	23			.	.	17	67	.	.	17	67	
	24.					19	53	.	.	19	53	
	Suma			1654	39	470	20	131	87	2256	47	

Potylicz dnia 8 Czerwca 1870

Andruch Mastykarz
Burmistrz
per me Starczak

2594

Sprawdzono i zwraca się zwierzchności gminnej do ogłoszenia i wyłożenia w gminnie z terminem ośmdniowym do reklamacyi

Kawa dnia 9 czerwca 870 r.

C.k. Starosta
Gubatta

Lista wyborcza została od 9. do 19 Czerwca ogłoszoną i do reklamacyi w powyższym terminie dozwoloną Potelicz dnia 19 Czerwca 1870.

Andruch Mastykarz
Burmistrz

Że niniejszy Spis wyborców w Gminie

Liczba porządkowa / Число порядкове	Imię i nazwisko / Имя и назвиско	Główne zatrudnienie / Головне затрудненье	Numer domu / Число дому	Roczna należytość podatku / Рôчна належитôсть податку: gruntowego / грунтового złr. / зол.	ct. / ц.	domowo-klasowego lub czynszowego / домово-клясового или чиншового złr. / зол.	ct. / ц.	zarobkowego lub dochodowego / заробкового или доходового złr. / зол.	ct. / ц.	Razem / Разомъ złr. / зол.	ct. / ц.	Uwaga / Оувага
	Rekapitulation											
	1. Latus			182	11	14	94	50	87	247	93	
	2 "			185	17	20	51	2	62	208	30	
	3 "			159	18	19	46	2	62	181	26	
	4. "			163	59	21	49	7	.	192	8	
	5 "			118	26	26	52	2	62	147	40	
	6 "			130	5	27	6	2	62	160	73	
	7 "			95	6	17	71	2	62	113	40	
	8 "			108	55	22	29	.	.	130	84	
	9 "			74	26	17	72	5	25	97	23	
	10 "			90	58	22	43	.	.	113	1	
	11 "			61	91	17	13	2	62	81	67	
	12 "			69	69	22	31	10	50	93	50	
	13 "			13	56	17	73	37	25	68	54	
	14 "			50	83	20	86	5	25	76	94	
	15 "			47	53	20	56	.	.	68	9	
	16 "			41	78	22	40	.	.	64	18	
	17 "			25	48	17	73	.	.	43	21	
	18 "			23	70	13	5	.	.	36	75	
	19 "			10	91	14	93	.	.	25	84	
	20 "			2	17	16	77	.	.	18	94	
	21 "			F.	.	18	80	.	.	18	80	
	22. "					18	60	.	.	18	60	
				1654	39	433	—	131	87	2219	27	

1654 1/39 433 - 131 87 2219 - 26

25

L. 2394

Do

Zwierzchności gminnej w/ Potyliczu.

Na dniu 21 czerwca 1870 przed południem będzie przedsięwzięty wybór 5 wyborców do wyboru posła dla okręgu wyborczego gmin wiejskich w zabudowaniu szkolnym.

Tym wyborem kierować będzie C.K. kom: Manasterski.

Z odwołaniem na §. 28 i 29. ustawy wyborczej z roku 1861. uwiadamiam o tym naczelnika gminy, ażeby do przedsięwzięcia wyboru stósownie zawezwał członków gminy do wyboru uprawnionych.

Rawa dnia 11 Czerwca 1870.

C.K. Starosta

Gubatta

Zb 89 ex 870

2504 ex 857

Ogłoszono w gminie Potylicza na dnia Czerwca 1870 i zawez-
wano zarazem w przynależny wszystkich uprawnionych
do wzięcia udziału przy wyborze wyborców na ozna-
czonym terminie. Urząd gminny Potelicz

dnia 12. Czerwca 1870

Andruch Mastykarz
Przełożony gminy
per me Bazylewicz

ПОТИЛИЧЪ * ПОТИЛИЧЪ

fl.	
fr.	
fl.	~~Ceblow, worin sich kein herrsch Meyerhof befindet – bildete vor etwa 1792 mit samt dem ganzen Grundkomplexe Belz – eine Caal Hschft –~~
	~~Dziewięcierz – auf den 3. Anhöhen Wielka góra, Kocurka und Kar marka vorfindige Tiegellehm graben – durch die Herrschaft u. zum Theile durch die Bauern ausgebeutet – durch die Dziewięcierzer Bauern Töpfern –~~
Stücke	
Art.	

Potylicz Mkt. mit Privilegien betheilt seit dem J. 1540 – das vom Könige Sigmund im J. 1540 ausgestellt – das letzte ist August II vom J. 1715 – die von den polnischen Königen erhaltenen Privilegien umfangen folgende Gerechtsame: a für die Lokation des Marktflecks nach dem Jure teutonico mit Ausübung der eigenen Gerichtbarkeit, bei welcher die Vogtey Gründe begriffen waren – b die freye Hutweide und Holzschlag in den k. Starostey Waldungen, – c die Bräu- u. Schankgerechtigkeit – d die Befreyung von allen Mauth Abgaben innerhalb Landes – e die Entrichtung der von den Städtlern rücksicht der besitzenden Gründe schuldigen Abgaben f die Einnahme gewisser Zinsen von dem städtischen Rathe, denn einer Wachspresse – g die Abhaltung dreyer Jahrmärkte nebst 2. Wochenmärkten h Beziehung gewisser Zinsen von der Wag- u. Maß – i Marktgelder von dem Verkauf des Theres, Wagenschmiere u. Inslichtkerzen – Von denen bloß das ad g von den Städtlern besessen wird – die übrigen sind vor u. bey der Revindication Galiziens – wie durch die Kammer, als auch durch die Starostey eingezogen. – Ausgraben der Tiegelerde in den Gruben an der Gränze zwischen Potylicz, Dziewięcicz u. Wi. Die Privilegien nach der im J. 789 am 26. März abgehaltenen Lustration der öst. Regierung fast gänzlich aufgehoben. – Eine genauere Übersicht über dieselbe liefert die Lustration vom J. 1765 – durch die polnische Regierung –

Jahrmärkte am ersten Neujahr am J. Procopius ... 8. May

Babia góra

fl.	kr.	fl.	kr.	Fol.	Post

Na Borowym bey Potylicz – ~~Babia góra~~ – Grosse Vorstadt wo sich die russ. Kirche befindet – Vorstadt bey Hutu zielona –

Potylicz – Mktfleck – Conser- und Steuer Gemeinde – Bezk Rawa – Pfarr
on r.l und r.g in loco – Postbezk Rawa – Entfernung von Lemberg 8 – Zołkiew 5 3/8 –
Rawa Meilen – zählt 2601. Eind in 448 Hsrn – samt den Attezen Borowe –
Doliny – Kocury – Gorki – Hruszki, Kiernica – Łuki – Przedmiescie, Malowanka –
Sopoty, Podgórze – Kapeluch. Przedmiescie małe, u. wielkie. zusammen 484 Hsrn 623
Wohnparthien, 40 Stallungen, Edelhof – 116 Pferde 4 Ochsen, Belagsfähigkeit
für 150 bis 300 Mann, u. 80 Pferde. – Die Häuser liegen außer dem
Ringplatze des Marktortes meistentheils zerstreut in Schlechten. –
Miasteczko nad rzeczką Telicz, od której nazwanie miasteczka pochodzi o byłem p
Lubaczow. w okolicy górzystej – Na jednej z tych gór Stare Grodziszcze zwanej miał
stać zamek według Długosza. Tenże wspomina o Sosnach, z których pień pozostały
przemienia się w Krzemień. Kuropatni: pisze: że Aug. III wielką sztukę drzewa ska
mieniałego z tąd do Drezna zawieść kazał. – To miejsce należało do dóbr Stwa Lubacz.
częstokroć zgładzone i spustoszone przez Tatarów, nigdy już mimo przywilejów
Królewskich Alexandra, Zygm. I., Zygm. Aug. nie powróciło do pierwotnego stanu. – Dziś
jest w posiadaniu Swiątkiewiczów. – Tutejsi garncarze wywożą wyroby swoje w dalsze
okolice. –
Według Rozpr. Tow. Gosp. T IV opisanie włości Potylickiej – Na mapie wyrażone przy
Kapeluszniki – Forosna – Bryndze, Stawki – Gurki Klebany – Borowy Łuki: Opis –

29

Probuzna miastko-Husiatyn

Pow. Czerwonogrodzki.

No. 448.

Ex Sess: dito 7den Januarij 1785.

Actum in Castro Inferiori Leopoliensi, Feriâ Secundâ, post Festum Sancte Margarete Virginis proximâ, Annô Domini Millesimô, Sexcentesimô, Quintô.

Ministerialis Regni Generalis Proditus Panko Wilczapolora de Zerdowice, officio presenti cum suo authentico Juramento, et tonsura, probè notus, Stans personaliter coram eodem Officio Actisq; presentibus Castrensibus, Leopoliensibus, publicè, ac per expressum recognovit,

Actt. Quia à Nobili Sebastiano Kocimirski, actore, in Oppido Proboznè, alias Hrynkowce, apud Poponem infrascriptorum Citatorum, Com-

munes Citationes tres Camenecenses Podolie,
duas contra Generosos Alexandrum Lonicepol-
ski, Vielunensem, Georgium Vimicensem, et Ni-
colaum Smietnicensem Strusy de Lomorow, Capi-
taneos, Sophiam Generosi Andree Potocki, Po-
cillatorii Camenecensis, Sophiam Generosi olim
Alexandri Laszcz, Sophiam Generosi Joannis
Gutski, Sophiam Generosi Andree Lahodo-
wski, Consortes, Generosum olim Petrum Ko-
rapczowski, Christophorum Klus, de Wiźnia-
ny, Abrahamum et Stanislaum Zamechow-
skie, Christophorum, et Adrianum Jacimirskie
de Marmuzowicze, aliosq; in universum
omnes, quocunq; nomine, et cognomine,
vocatos, Jus, et interesse, hereditatem,
ac possessionem, ad villam, Oppidumq;
quod nunc Probozne vocatur, Hryńkowce,
se habere pretendentes, Citatos, Di-

Christoph. Klus

M

tas

tas, Unam videlicet ad faciendas Granicies inter Bona ejusdem Chocimirski, Villam Lopotowce, ex una, et Ipsorum Villam, Oppidumq quod nunc Probożne vocatur, Hryńkowce, parte ex altera; alteram verò ad aspiciendum parietem, à Bonis prædictis Villa, Oppidoq quod nunc Probożne vocatur, Hryńkowce, dictæ Villæ Lopotowce per eundem Chocimirski, cum Villis Czarnokowce, et Stare Dawidkowce, necnon Szmankowce, graniciebus distingven, adiacen aliàs ut de hoc Citationes Ipsæ latiùs, enarrant, Feriâ Secundâ proximâ, post Dominicam Conductûs Paschæ, Anni Domini, Millesimi, Sexcentesimi, Primi, Tum et Concitationes vulgò Przypozwy duas itidem Sigillô Terrestri Camecensi Podoliæ obsignatas, ad Judicia Generalia Tribunalis

Regni

Lublinen proxima, adpraesensq jam ce=
lebran, Servien, Contra eosdem Koniec=
polski, Nicolaum Strus, de Komorow,
Sophiam Laszczowa, Sophiam Gulska,
Sophiam Zahodowska, Christophorum Klus,
de Wizniany, Abrahamum et Stanisla=
um Zamiechowskie, Christophorum et Adri=
anum Jacimirskie, de Marmuzowice, nec
non Helisabeth Consortem Generosi Valentini
Alexandri Kalinowski, Vinnicensis Capita=
nei, ac Helenam Magnifici olim praedi=
cti Georgii Strus de Komorow, Castella=
ni Haliciensis, anteriorisq Capitanei Vin=
nicensis, Generososq Nicolaum, Stani=
slaum, Georgium, Jacobum, Annam,
Chrinam, et Helenam Generosae olim prae=
dictae Sophiae Consortis Generosi prae=
dicti

Klus.

dicti Andreæ Potocki Successores Legitimos aliosq; in universum omnes, quocunq; nomine, et cognomine vocatos, Jus, et interesse, hæreditatem, ac possessionem, ad Villam, Oppidumq; nunc Probożne dictum Hryńkowce, se habere prætenden, ad continuandas Motiones, in Causis per eundem Chocimirski, prædictis graniciebus, inter Bona prædicta Villam Łopotowce, ac Villam Oppidumq; Nunc Probożne dictum Hryńkowce facien ac etiam pro pariete, à prædictis Villa, Oppidoq; nunc Probożne dicto Hryńkowce, Bonis prædictis Villæ Łopotowce, per eundem Chocimirski, cum Villis Czarnokowce, et Stare Dawidkowce, necnon Szmańkowce, graniciebus, distinguen, adiacen, attentando institutt,

à Decretis Judicii Terrestris Came=
necensis Podoliæ interpositas, morteq
eorundem Magnificorum Georgii Strus
de Komorow, Castellani Hali=
ciensis, ac Sophiæ Potocka, inter=
ruptas, editas, latiùs præmissa edis=
serentes, Feriâ Sextâ proximâ, post
Festum Sancti Stanislai in Maio,
proximè præteritâ, posuit, et reliquit
positionemq ill[illegible] Incolis ejusdem Op=
pidi publi[illegible]

Ex actis Cren. Capitu
Leopolien. extradit.
Correxi Los
mppria

Lectt cum actis p Wołczkowicz.

Ex pte N. Chocimirski, Stri
GG. Koniecpolski, Strusy,
Karapczowski, Klus Zamie
chowskie, Jacimirskie, asi=
osq p dissimilandis Bonis
Łopotowce, à Bonis Probo
żne, Hryńkowce, et alijs
Carmokonie, Stare Dawidow
introcontentus, ie agatt.

Relatio,
Aô 1605.
Frá 2da pt Im S. Margarethae V. et M.

~~N3~~ ~~[illegible]~~
ex Fasciculo 1mo
Probatur. Probuzne ~~[illegible]~~
et Hrynkowce, esse hatted
Klusow et Karapczow

6to
In Cpo Infri, Leopol.

L 96

Swietne C. k. Starostwo!

W skutek odezwy C. k. Starostwa z dnia 25 Maja 1877 do L 3582 przedkłada się podwojny odcisk pieczęci gminy Probużny dla cel naukowych z tą uwagą że na teraźniejszą pieczątkę żadnych znaków i hystorycznego znaczenia nie istnieje z powodu że teraźniejsza pieczątka dopiero od lat 4 albo 5 ekzestuje a dawniejsza się straciła.

Urząd gminy

Probużna dnia 26 Czerwca 877

Jan Lipinski
N. g.

URZĄD GMINNY PROBUŻNA

Probużna

L 96

Z urzędu gminnego w Probużnie

Do Swietnego C. k. Starostwa w Husiatynie

urzędownie wolne od opłaty

PROBUŻNA 21 6 72

C 29/6 72

4597 Dz.

Jutro

Probrzna niegdyś miasteczko – wraz Hrynkowce, Zalesie i część Kociubińczyk odstąpił Józef Jordan czesnik Wyszogrodzki, Józefowi Raworowskiemu – wdowa sprzedaży za 70,000 Złp – jako też długi na tych dobrach ciążące Raworowski opłacić obowiązuje się – według ugody – z dnia 1. Novbra 1723 – Oblata in Castr. Camencensi Sabatte ante festum Sancti Valentini 1724 –

Liczba porządkowa	Imię i nazwisko	Główne zatrudnienie	Numer domu	Roczna należytość podatku: gruntowego zł.	ct.	domowo-klasowego lub czynszowego zł.	ct.	zarobkowego lub dochodowego zł.	ct.	Razem zł.	ct.	Uwaga

Niniejszy Spis był przez czas przepisany w Urzędzie gminnym do publicznego przejrzenia wyłożony co się z Urzędu z tym dodatkiem potwierdza, że reklamacyi żadnych nie wniesiono.—

Urząd gminny

Probuzna dnia 23. Czerwca 870.—

Sebastian Suzanski

Naczelnik gminy

Actum in Camieniec Podolid in Terminis Terrestribus Camenecensibus Feria Quinta post Festum Sancti Stanislai in Maio proxime Celebratis Anno Domini Millesimo Septingentesimo Nonagesimo Octavo.

Ad Judicium et Acta presentia Terrestria Camenecensia venientes personaliter, Generosi Clemens Illus de Wyzniany Leontius Karapczouski et Sophia Generosi Alexandri Laszcz Vexilliferi Belzensis Consors Legitima cum eiusdem Maritali personali assistentia Successores Legitimi Generosa Dna Catharina Karapczouska Illa et aliorum Successorum nominibus Solenniter manifestabantur

Quia et protestati sunt Quia Ipsi Satisfacien-
do Intercisæ Certæ Inter Generosum
Alexandrum Koniecpolski Capitaneum
Vielunensem secum et Alijs Competi-
toribus hæredibus Bonorum Probu-
zne et Aliarum villarum ad id per-
tinentium attentabant Terminum
pro Parteque Interesse suo ad peragen-
dam et faciendam Divisionem Bo-
norum præfatorum Probuzne et
Aliorum eo pertinentium Locabant
Divisorem Amicum suum Generosum
Stanislaum Kurowski, eundemque
coram Judicio præsenti personaliter
Statuerunt Paratos se Offerendo Ean-
dem Divisionem peragi et iuxta In-
tercisæ contenta perfici, dum modo
præfatus Generosus Capitaneus Vie-
lunensis et Alij Competitores ad præ-

missa

missa se sisterent et parati essent, de quo iterum atque iterum praecavendo indemnitati suae solenniter protestati sunt.

Correxi Rysiecki
mppa

Legi Wydołkowski

Gnsi Clemens Klus de Wyzniany
Petrus Karapczowski et Sophia Gnsi
Alexandri Laszcz Vexilliferi Belzen
Consors Gsæ olim Catharinæ Karap-
czowska Succ̃ores suo et aliorum
Succ̃orum nominibus de promptitu-
dine sui in attentando Termino Divi-
sionis Bonorum Probuzne et aliorum eò
pertinentium, Intercisâ certâ inter Gnsum
Alexandrum Koniecpolski Capitaneum Wie-
lunensem et se Manifestantes aliosq̃ Com-
petitores præfatorum Bonorum Hæredes
conscriptâ, assignato, locandoq̃ ad eandem
Divisionem peragendam pro parte sui
Amico. dummodo præfatus Capitaneus Wie-
lunensis et aly Competitores ad præmissa
se sisterent.

Manifestatur.

In Drnis Drr̃bus Camenecen
Dra Stapost Dm S. Stanislai in Mag
pxa a° Dni

1590.

Pruchnik miastko pow Przemyśl.

Ziemia Przemyska -
Dokument 1469. akta grodzk. VI 154.

40. Słup mit Maziarnia – d. – Hschft Nisko – Kresz Krs – L.A. 42
Pfarre s. l. in Jeżow. –

Swoły – d. richtgen [illegible] Ławo – Hschft Nisko – Kres Krs – L.A.
Pfarr[illegible] Rozwadów. –



Wulka Łentowska [illegible] Wola – d. – Hschft Łentownia Kresz Krs – L.A.
Lezaysk. – [illegible] in Łętownia. –



Wierzawice [illegible] – d. – Lezaysker Hschft – Kre[illegible]
L.A. Lezays[illegible] [illegible]. –

PRUCHNIK * MIASTO *

Sarzyna sf – Hschft Lezajsk – Kresz Krb – B.A. Lezajsk – mit ei-
ner lat Pfarre – die r.g. nach Lezaysk eingepfrt. –

Stare Miasto sf – Hschft Lezajsk – Kresz Krb – B.A. Lezaysk – mit ei-
ner lat Pfarre – r.g. nach Lezaysk eingepfrt –

Siedlanka sf – Hschft Lezaysk – Kresz Krb. – B.A. Lezaysk – Pfarre
r.l in Gillarowa – r.g in Lezaysk. –

Stany mit Załęże – sf – Hschft Bojanow – Kresz Krb – B.A.
mit einer lat. Pfarre –

trwalej i bezpieczniej naprawić, wznieść i podźwignąć starała się, a więcej dotknięta nieszczęściem włościan jak własnemi stratami, tych losem się naprzód, zapomniawszy o własnym, zajęła. Gdy z przekroczonym 70tym rokiem życia blizki koniec przeczuwała, udała się do Krakowa, aby od wszystkiego oderwana swobodniej do wieczności przygotować się mogła. Od obowiązków religijnych dopełnienia zaczęła. Z męztwem zadziwiającem urządziła pogrzeb we wszystkich szczegółach aż do trumny i ilości światła, zabraniając najmocniej mów pochwalnych i próżnej okazałości, której ujęte wydatki chciała mieć przyłączone do tych darów, jakie dla wsparcia ubogich przeznaczyła. Poddanym biednym, których sama spisała, bo jej dobroczynne serce znało najlepiej stan każdego, darowała wszystkie długi i ćwierćroczne podatki zapłacić za nich kazała. Nie przepomniała o szpitalach i zakładach dobroczynnych, ani o licznych krewnych swoich, przyjaciołach, sąsiadach i służących; każdemu stosowne upominki przeznaczyła." – Majątek swój ziemski przekazała bratu Wawrzyńcowi. Zamknęła oczy 1 lutego 1829.

Bliźniaczka jej **Helena** oddała rękę w roku 1799 Kajetanowi hrabiemu Sierakowskiemu herbu Ogończyk, synowi Romana chorążego krakowskiego i Teresy Sierakowskiej herbu Dołęga strażnikówny wiel. koron. Ojciec jego Roman był rodzonym bratem zmarłego w r. 1780 sławnego lwowskiego arcybiskupa Wacława Hieronima Sierakowskiego. Kajetan był już wdowcem po Zboińskiej z której miał syna Alfonza dziś posiadacza dóbr jego na Żuławach niedaleko Malborga i córkę za Husarzewskim. Został poźniej senatorem kasztelanem królestwa kongresowego i kawalerem orderu orła białego i świętego Sta-

nisława, a zmarł we własnym domu w Warszawie na Lesznie pod liczbą 730 dnia 16 listopada 1841.

O przywiązaniu do niego Heleny świadczy marmurowa grobowa tablica umieszczona przez nią w kościele Karmelitów na Lesznie, z następującym napisem:

„Kajetanowi Hr. Sierakowskiemu, b. senatorowi kasztelanowi, orderu orła białego i świętego Stanisława kawalerowi, zmarłemu dnia 16 listopada 1841 w 88 roku życia, wdzięczna małżonka za 42 lat małżeńskiego pożycia Helena z hrabiów Dzieduszyckich hrabina Sierakowska ten kamień położyła."

Sama przeżywszy ostatnie lata w onym domu na Lesznie, zmarła bezdzietnie w listopadzie 1848, a majątek swój Szczyrzyce zapisała Eugeniuszowi synowi brata swego Wawrzyńca.

Trzecią siostra **Magdalena Katarzyna** urodzona 1 kwietnia 1762, była już w roku 1799 żoną Ignacego hrabiego Morskiego herbu Starza, jedynego syna Alexandra z Morska Morskiego podkomorzego przemyskiego i Ludwiki Biberstein Trembińskiej. Ignacy był szambelanem dworu austryackiego i właścicielem dóbr znacznych, jako to: Zawieprzyc w Lubelskiem, miasteczka Pruchnika z wsiami: Pruchnik górny i dolny, Majdan, Zarzecze, Pełniatycze, Łapajówka, Chorzów, Cząstkowice, Czudowice, Rożniatów, Rozwieniecka Wola, Tyniowice, Węgierka i Węgierska Wola w Przemyskiem; Będziemyśl Klęczany i Łąka w Rzeszowskiem. Umierając w r. 1819 zapisał żonie te dobra z wyjątkiem Łąki, co w inne przeszła ręce, i Zawieprzyc, które jej dożywociem tylko zostawił. Mówiliśmy zaś wyżej, że miała w posagu dobra Bierzanów i Kaim w obwodzie bocheńskim.

XV

Liber recognitionum et inscriptionum opp. Prochnik etc. 1634–1677.

W Bibliotece Ostrzyckiej pod l. 149.

45

Pruchnik.

1496.

Alexander de Prochnik condemnat profugos ex bonis Tuliczow etc.

w Bibliotece Poturzyckiej

Teka Gołębiowskiego VIII

Uście solne – Pieczęć wielkości półtalara przedstawia orła polskiego głową ukoronowaną ku ~~le~~ prawemu skrzydłowi zwróconą – z berłem w lewej łapie a kulą ziemską w prawej – Orzeł zwykły – Na piersiach jest tarcz pół owalna – z przedstawieniem jakiegoś świętego – w obłoku herbu napis Zwierzchność Gminna w Ujściu solnem – Poczyna się z góry od połowy

~~Pr~~ Pruchnik – p. Jarosław

Prawo propinacyi odstąpione w r. 1839 obszarom dworskiemu – rozporządzenie cyrkularne z 1839. 25/10 L. 14175 – ogólne roczne wynagrodzenie 157 f. 50 ct.

Budynek i piwnica murowana z placem na Błoniu – Hesh. Korczak. – pieczęć dawna z tem herbem przedstawia Korczak. – w otoku z góry ~~[illegible]~~ URZĄD. MIASTA PRUCHNIKA. 1653.

~~[illegible]~~

po zmarłej w maju 1847 siostrze swej Magdalenie Morskiej oddziedziczył Zarzecze, Pruchnik i Węgierkę z przyległościami w Przemyskiem.

Mało co poźniej, bo 19 czerwca tegoż roku zamknął oczy we Lwowie, gdzie kilka ostatnich lat życia przepędził, a na pogrzebie, gdy wśród niezwykłego tłumu osób wszelkiego stanu, daleko za miasto zwłoki jego kolejno na barkach swych niosących, widziano co tylko ówczesne obywatelstwo, literatura i sztuki wyzwolone miały u nas najcelniejszego. Słusznie uważał Wincenty Pol, który mu także w roku 1846 w czasie długiego swego uwięzienia niemało zawdzięczał: „że zbytecznym byłby tu sąd, jaki niegdyś w Egipcie nad umarłymi robiono i którego wznowienie Rousseau doradzał, bo publiczna a jednogłośna opinia wydała o Józefie niewątpliwy wyrok na pogrzebie!“

Odumarł jednego syna, a wdowa jego skończyła swe przykładne życie dnia 14 września 1856 we Lwowie.

Mówiliśmy wyżej, że Tadeusz zostawił prócz wymienionych już synów, pięć córek.

Dwie najstarsze Ludwika Urszula i Helena Maryanna bliźniaczki przyszły na świat dnia 21 stycznia 1759.

Ludwika połączona w roku 1792 z Józefem Szeptyckim synem Franciszka i Barbary Krosnowskiej a wnukiem Eustachego chorążego latyczowskiego i Joanny Kruszyńskiej, byłym starostą stanisławowskim kawalerem orderu białego orła i świętego Stanisława, objęła w r. 1812 dobra Radziszów w obwodzie wadowickim, owdowiała w roku 1818, a będąc bezdzietną, resztę dni swych dobrym uczynkom i należycie pojętym obowiązkom wiejskiej gospodyni poświęcając, piękną po sobie pamięć zostawiła. — Nowa warszawska Encyklopedya powszechna

przytacza nie znany mi zkąd innąd szczegół, że wydała w roku 1820 przekład włoskiego dziełka „Filozofka europejska przeciw chińskiemu mandarynowi, czyli odpowiedź na rozprawę mandaryna: O kobietach“ [612]) Nierównie ważniejszem jest wszakże to, co powiedział o niej bezimienny w Nekrologu, zamieszczonym w czasopismie naukowem Zakładu Ossolińskich [613]):

„Posiadała nadzwyczajną moc duszy i rozumu przy należytej dla płci swojej skromności. Pomimo umiejętności kilku języków, przywiązana do tej ziemi na której życie wzięła, najprzyzwoitsze miała upodobanie w ojczystym; z tegoż względu to co z nim miało związek w dziejach, pamiątkach i obyczajach, wyżej nad wszystko obce ceniła. Przyjemna w obcowaniu, w postępowaniu powolna i łagodna, w pobożności przykładna, w mowie i czynach nie cierpiąca obłudy, dla przyjaźni wylana, dla potrzeby dobroczynna, powszechną miłość i szacunek sobie zjednała. Majątek ów pustynię zniszczoną co do budowli, domu nawet mieszkalnego nie mającą, na włość porządną, wygodną i nawet kształtną, w krótkim przeciągu czasu zmieniła. Trzy kościoły upadłe z muru na nowo wzniosła, takiż dom dla siebie piękny i wspaniały wystawiła. Niezadługo i wszelkie budynki gospodarskie murowane stanęły i domy wiejskie, zalecone odpowiadającym wygodzie i potrzebie kształtem, widzieć się dały na wzór dla całej okolicy. A gdy r. 1826 pożar pałac z wszelkiemi budowlami i domy włościańskie zniszczył, z powiększoną usilnością i nakładem ozdobniej, nawet

[612]) Encyklopedya powszechna T. 7. str. 889.

[613]) Rok 1829, Zeszyt 2, str. 148—152 podobno Konstanty Słotwiński ówczesny dyrektor tegoż zakładu.

cum omnibus et singulis censibus, fructibus, proventibus, agris, pratis, campis, pascuis, nemoribus, indaginibus, mellificiis, stagnis, lacubus, fluviis, fluminibus, piscinis, piscaturis, silvis, borris, gaiis, aquis et earum decursibus, molendinis et eorum emolimentis aliisque pertinenciis, attinenciis, dependenciis, adherenciis et obvencionibus generaliter universis, ad huiusmodi villam quomodolibet pertinentibus et spectantibus, quibuscunque censeantur nominibus, tenendum, habendum, utifruendum, pacifice et quiete possidendum tamdiu, quoad usque huiusmodi centum duas cum media marcas superius scriptas sibi aut suis legittimis successoribus per nosmet aut nostros successores exolverimus; quibus solutis, possessio iam dictorum bonorum ad nos et ad nostros successores redibit et revolvetur pleno iure, iuribus tamen nostris regalibus et stacionibus semper per omnia salvis. In cuius rei testimonium sigillum nostrum presentibus est subappensum. Datum Cracouie feria secunda infra octavas Ascensionis Domini anno eiusdem millesimo quadringentesimo sexagesimo nono.

Relatio venerabilis Alberti de Zichlin, Regni Polonie Vicecancellarii.

Na zagięte: *Lectum per Albertum de Zichlin, Regni Polonie Vicecancellarium.* Na odwrotnej stronie dwa późniejsze napisy, podające treść dokumentu. Dokument oryginalny na pergaminie, dobrze zachowany. Pieczęć wraz ze sznurem oderwana. Własność zakładu nar. im. Ossolińskich nr. 545.

XCIV.

W Próchniku 11. Czerwca 1469 r.

Mikołaj, biskup kamieniecki, Jan z Rozborza, podczaszy ziemi przemyskiej, i Jan Miąsik, dziedzice Próchnika, wyposażają kościół parafialny w Próchniku, odnawiając tylko wyposażenie, jakie przodek ich Leszek temuż kościołowi uczynił.

(I)N nomine domini amen. Ad perpetuam rei memoriam. Nos Nicolaus Dei gracia episcopus Kamyenyecensis, Iohannes de Rosborz subpincerna terre Premisliensis, Iohannes Myaszik, heredes de Prochnik, notum facimus universis, quod mente sana et bona deliberacione in salutem et salubre remedium animarum nostrarum nostrorumque legittimorum eclesiam parrochialem in opido nostro Prochnyk ad laudem et gloriam Dei omnipotentis eiusque matris gloriose virginis Marie, omnium sanctorum et sancti Nicolai confessoris gloriosi erigimus et fundamus, prout et antea per predecessorem nostrum generosum

Lestko [1]) fuit fundata et erecta, cui itaque eclesie damus, assignamus et incorporamus decimas manipulares in prediis nostris in suburbio et villis nostris, in villis Rozborz, Czudouicze, Rzeplyn post excrescencias alias obszari in Havlovicze, in districtu Prochnyk iacentibus. Item alterum dimidium laneum agri, qui ager habere debet plenam et sufficientem longitudinem, que vulgariter dicitur dlye (*sic*), secundum modum et consuetudinem agrorum. Item pratum situm penes fines agrorum civilium, piscinas duas prope idem opidum situatas. Insuper missalia aliaque iura eclesie in villis nostris Rosborz, Tuligov, Tuschova Vola, in Parvo Tuliczow, Havlouicze, Czudouicze, Rzeplyn, Prosnov [2]) et in suburbio dicti opidi Prochnyk, dicte eclesie parrochiali et rectoribus pro tempore existentibus damus et incorporamus, hoc excepto, quod cmethones in Havlouicze in parte domini Iohannis Rosborsky quatuor truncos siliginis, totidem avene rectori dicte ecclesie in Prochnyk annis singulis solvere tenebuntur. Damus eciam et incorporamus eclesie prenominate et rectoribus eiusdem eclesie pro tempore existentibus maccellas carnificum in dicto opido nostro Prochnyk cum omni iure et possessione, de quibus quidem maccellis quinque mercas (*sic*) comunis pecunie numeri et monete Polonicalium, quadraginta octo grossos in quamlibet mercam (*sic*) computando, et tercium dimidium lapidem de sepo singulis annis super festum sancti Martini confessoris rectores eclesie predicte in Prochnyk levare et percipere debebunt perpetuis temporibus et in evum racione tercie mensure emolimentorum, quam rectores eclesie prenominate de molendino nostro in prefato opido Prochnik habuerunt, quam terciam mensuram emolimentorum rectores prefate eclesie de ipso molendino recipere non debebunt perpetue et in evum. Intuitu autem nostre huiusmodi donacionis honorabilis Iacobus, predicte eclesie in Prochnyk rector modernus, ipsiusque successores legittimi pro tempore existentes duas missas, unam pro defunctis feria secunda et aliam de beata Maria Virgine gloriosa sabbatho singulis septimanis per se aut per alios legere et complere in eclesia eadem tenebuntur et debebunt. Ut autem donacio nostra huiusmodi rata semper maneat atque firma, literam presentem sive privilegium nostrorum sigillorum munimine consignavimus et roboravimus. Actum et datum in Prochnyk die dominico post octavas Corporis Cristi proximo anno domini millesimo quadringentesimo sexagesimo nono, presentibus ibidem honorabilibus et generosis Vincencio de Pantelouicze, Nicolao de Rokithnicza [3]) eclesiarum parochialium Rectoribus, Nicolao Vicario de Prochnyk,

1) Można by także czytać *Kestko*.

2) Pruchnik miasteczko w powiecie jarosławskim. Rozborz, Rzeplin, Czudowice, Hawłowice, Prosniów, Tuligłowy wsie w pobliżu Pruchnika. Małego Tuliczowa i Woli Tuszowej nie można było odszukać. Co do Tuliczowa porównaj tom V. nr. 147.

3) Pantalowice i Rokietnica wsie w pobliżu Pruchnika.

Przecław mstecko – p. Mielec.

Pow. Pilzno –

56

Hallizisches Gubernium

651.

Bericht

der Domainen und Sali-
-nen Administrazion
dd. den 15ten Februarii 783.

wegen Bestättigung des Kal-
-luscher und Folyner Forst-
Personale betreffend.

1803 u 35584 23/a

DREI KREUTZER

Przeswietna Ces: Krol: Cyrkul: Tarnowska Kommissya.

Wydaney pod dniem 6tym Martij r. b. a praesentato 10mo tego Miesiąca z Przeswiet: Ces: Krol: Kommissyi Mandat Pospolstwu Miasteczku Przecław z nakazem ażeby na dzień 17ty Marca r. t. stawiło się o godzinie 9ty z rana do Indegacyi albo do Protokołu z oboiey strony przedsięwziąść maiącego, razem z Dokumentami lub Swiadkami względem wolnego im w rębu w Las do Państwa Przecław należącego dla doyścia tey rzeczy podaią Swiadkow # do Przeswietney Kommissyi wartaiących wiary z pomiędzy siebie 20tu przytaczaią od własnych Dziedzicow Przywileia per Copiam sub Litt: A./ B./ C./ D./ z których iasno wyczytać można że Pospolstwo przez te udarowane iest wszelką wolnością: aby tym gruntowni dowieść mogli przytaczaią także Swiadectwa in Oryginali z inszych Państw y miast odległych sub Litt: A./ B./ C./ D./ E./ F./ G./ H./ I./ K./ które aby Przeswietna Kommissya stosownie do Protokołu przyiąć raczyła, inaczey gdyby w swym rządaniu nie otrzymali skutku byliby pokrzywdzeni — O co iako naypokorniey dopraszaią się Dat: w Przecławiu d. 16go Martij 1804 Anno

Adam Grodecki m. p.
Wojciech Buczkoski Sędziowie
Marcin Typer Burmistrz
Andrzey Muncak Burmistrz +

Jan Zięba +
Jan Moszczenski m. p.
Kazimierz Wątrąbski +
Stanisław Gawęt +
Maciey Skowroński +
Stanisław Cyrnia +
Marcin Grębosz +
Franciszek Kamecki +
Maciey Buczkoski +
Kazimierz Buczkoski +
Wawrzeniec Grębosz m. p.

Imieniem Całego Pospolstwa

Ktory wiadomi iak wiele Pospolstwo przez niedostatek drzewa popaliło Budynkow innych dosyć zostaie spustoszałych z wielkich Budynkow małe poczyniono budy: płoty około drzew rodzayny popaliti iako drzewa rodzayne poscinali:

A./ B./ C./ D./

A./ B./ C./ D./ E./ F./ G./ H./ I./ K./

Do

Przeswietney Ces: Krol: Cyr:
kularney Starowsti Komis:
Sy:

Od

Pospolstwa Sfiarteczka Prze:
etaw pokorna prozba.

Jako rewnatrz

podana

Thopia Simplex

Wniedostatku Hopla przy z woytego

Stephan Koniczpolski Hopola na Brzeciawiu Dziedzic.

Przychylaiąc się do woli Sławney pamięci przodkow moich ktorzy żyiąc na przod aby Chwała Boża za opatrzeniem Stug Bożych rosła wiec y za z Gromadzeniem się poddanych na iedno mieysce pomnażaiąc się kwitnęła a poddani ich tym sposobniey y uczciwiey żywność y dostatki swe opatrywali. Za pozwoleniem Krolow Polskich Miasto Brzeciaw założyli wolności nadali Jarmarki y Targi u Krolow Panow swych wyprawili o czym wszystkim Pisma y Przywileie pospołu z budynkami maiętnościami y wszystka niemal substancyą. Iż nagły a prędki ogień zdopuszczenia Bożego, Lubo to za grzechy lubo na naprawę nasze zniosł y żadney otym pewności y wiadomości nie zostało tedy niechcąc aby Swiątobliwy zamysł i przedsięwzięcie Przodkow naszych przez ten przypadek nieszczęśliwy gasnąć miało. Iroszem, maiąc Panskie a prawie Oycowskie politowanie nad poddanemi naszemi, ponawiamy onych wolności iem od przodkow naszych nadanych tym teraźnieyszym Przywileiem naszym a naprzod aby się tym sposobniey budować y na domy sprzątać mogli warujemy im to iż do uplynienia Osmi Lat zupełnych to iest aż do początku Roku ktory pisany będzie Tysiącznym sześsetnym Szesdziesty Trzeci od wszelkich Podatkow y powinności nam należących wolni zostawać maią, a tam lubey się dostatecznie pobudzą do czego każdemu znich pomocen według możności mocy bydź chcę, a gdy o pomoc się im powinności; Czynsze które od początku Roku Tysiącznego Sześsetnego Szesdziesiątego Trzeciego y żaden Rok pomieniony będą powinni odprawować nieuprzeiązaiąc onych na mnie albo większe podatki ieden iakie przed Og i to iż według praw Innych Miast y zwyczaiow zachować chcę y na żadne po Taxu z każdego Domu według dawnych zwyczaiow uprzeiąc niemamy obiecuiąc im y to, iż każdy z Poddanych naszych skoro się ieno pobudzą do Dyspozycyi wolnych tak Placu iako y Budynku im bez przeszkody naszey y Potomkow naszych zostawać będą, co aby to więtszym porządku było, maią tego Urzędy tak Radzieckie iako y Woytowski według zwyczaiu obrani przestrzegać, tak y Sprawiedliwości każdemu potrzebuiącemu według prawa i Sumnienia swego czynić będą powinni czego my ani Potomkowie nasi a daleko więcey Starzy albo Starostowie nasi przeszkadzać niemaią wyiąwszy gdzieby się iakii nieząd znaczny pokazał po Urzędzie Miey skim, albo żeby się kto Zdrzetam ich ucieczonym rozumiał takiemu wolna Appellacya do nas samego albo Potomkow naszych zostawać będzie. Jarmarki z dawna zwyczaine Cztery w każdym Roku to iest pierwszy we Czwartek po Oktawie Niedzieli drugi na S. Wit, Trzeci na Panne Maryą Zielną. Czwarty na S. Elżbietę, takiże targ na każdy Srzedzień we Czwartek według dawnych nadania Krolow Polskich y przodkow naszych do skutku przywodząc y przywracaiąc, w tym wszystkim upewniamy Poddane nasze Brzeciawiany przyrzekaiąc za nas samych y Potom

ki nasze

nasze, iż wszystkiemu temu co się tu napisało wiecznemi czasy dosyć się nam dziać będzie. A dla większey pewności ten Przywiley onym daiemy, y on Rękami naszemi Ja y Małżonka moia podpisuiemy y Pieczęci nasze przycisnąć rozkazaliśmy. Działo się na Przecławiu z Dnia pierwszego Stycznia Roku Tysiącznego Sześćsetnego Dwudziestego Piątego.

Loco Sig: Loco Sig: Loco Sig:

Stephan z Ko: Konieczpolski Marcyanna na Przecławiu Ręką swą. Żurowa Koniecpolska Ręką swą.

Stanisław z Ko: Konieczpolski na Przecławiu Ręką swą.

Liczba porządkowa	Imię i nazwisko	Główne zatrudnienie	Numer domu	Roczna należytość podatku: gruntowego złr.	ct.	domowo-klasowego lub czynszowego złr.	ct.	zarobkowego lub dochodowego złr	ct.	Razem złr.	ct.	Uwaga
146	Szymon Grabel		.		28							
147	Marcin Weis		.		17							

Ze strony Zwierzchności gminy w Przecławiu potwierdza się, że niniejszy spis od dnia 12 do 20. Czerwca r. b. po ogłoszeniu w Kancelaryi gminnej był wyłożony i żadne zgłoszone nie zostały reklamacyje —

Przecław dnia 21 Czerwca 1870 —

Walenty Grabosz
Gmina

57

Przedborz. ~~m~~ wieś - daw. miasto - p. Kolbuszowa

P. Sandomirsk. Starc. pow. Pilzno.
Litere Locationis oppido Przedb. Jure Theut. (V 163) (V 84)
(I 21.) (8-182) Lustr. 1660) (I 350)

No. 18. Praesentatum 27a Januarii 1801.

Dn. Gubernium medio Circularis signi-
ficat de argentea in Cursum edita mo-
neta 24. Aruciferorum

E.

Inservirat Notitiae

Przedborz pow. Kolbuszowa ?? - (zagranicą)

1525. Sigism I. Confirmatio limitationis inter oppidum Przedborz et villam Policzno, regalia et haereditas Ranczki et Sucherogi. (Metr. Kor. lit. DD. fol. 217 - A. 1524. - 1525) (I 22)

60

Wykaz.

cen targowych drzewa opałowego w sągach nis. aust. w Nadwornej od 1 Stycznia 1872 do 1 Sierpnia 1872

Liczba porządkowa	w miesiącu	Cena drzewa 1 n. a. sąga wraz z dostawą. twarde Złr	twarde cent	miękkie Złr	miękkie cent	Uwaga
1	Styczeń 1872	6	50	5	.	
2.	Luty "	6	50	5	.	
3.	Marzec "	6	50	5	.	
4.	Kwiecień "	6	50	5	.	
5.	May "	6	50	5	.	
6	Czerwiec "	6	50	5	.	
7.	Lipiec "	6	50	5	.	

Zwierzchność gminna
Nadworna 7 Sierpnia 1872.

PIECZĘĆ URZ. GMINY MIASTA NADWORNY

Kaznowski
naczel. gmi.

L: 475

Do
Świetnego c. k. Zarządu
dóbr w Peczyniżynie

Odnośnie do wezwania
z dnia 29° Lipca 1872
l: 2083, przedkłada się
Wykaz cen targowych
drzewa opałowego w są-
gach n. austr. po zowszy
od 1° Stycznia b. r.

Zwierzchność gminna,
Nadworna 7 Sierpnia 872

Kamowski

p: 9/8 872

2228 I

pr 2083 – 2214/72

PIECZĘĆ ORTOGRAFICZNA WYNIKOWA ATRAIM

Kopia z Originału

JAN STANISŁAW CHRABELIUS Tar
nowie Tarnowski na Przedawiu Dziedzic

Przychylaiąc się do woli Sławney pamięci prodkow moych Ktory Zy
czyć nayprod aby Chwała Boża Zaopatrzonym Stuy Bożych rosła kwyc
y Zazgromadzonym się Poddanych na iedno miysce pomnażaiąc się Kwi
ścieła a Poddani ich tym sposobniey y Utsciwszy Żywnosc y dostatki swe
opatrowali Za Pozwoleniem Krolow Polskich Miasto Przedaw Zatożyli
Wolnosci nadali Jarmarki y Targi u Krolow Panow swych wyprawi
li. O Czym wszystkim Pisma y Przywileye pospolu Zbudynkami Mayą
nosciami y wszystką niemal substancyią sz nagły aprzdki Ogniem od
nieprzyiacyela Koronnego luboto Zagniewy nasze Bo na naprawy nasze
zniosł y Żadney otyrd pewnosci y wiadomosci niezostało Tedy niechcąc aby
Swiętobliwy Zamysł y Przedsięwzięcie prodkow naszych gasnąc miało
sowszym maiąc Pański aprawie Oycowskie politowanie nad Poddanemi na
szemi ponawiamy onych wolnosci im od prodkow naszych nadanych tym
Przywileiem naszym, Gnayprod Zeby się tym sposobniey Budowac y na
Domy przysposabiac Mogli obiecuie im to iz Każdemu Znich pomocen
będę według mozności mojey być Chcę, Waruiąc im yto iz według
Praw inszych Miast y Zwyczaiow onych Zachowac na Zadne Posługi Ro
boty Straze Zamkowe Krom Gwałtownej potrzeby Wyiąwszy do oprawy
enia Jazu z Każdego Domu według dawnych Zwyczaiow wyciągac nie
Będę obiecuiąc yto iz Każdy z Poddanych moych skorosz gdzie Pobu
dzi w Dyspozycyi wolny tak Placu iako y Budynku swego bez Przeszkody
mojey y Potomkow naszych Zostawac Będą, Co abyto w lepszym porządku
było maią tego Urzędy tak Radzieckie iako y Woytowskie podług Zwyczaiu
obrani przestrzegac tak y Sprawiedliwosc Każdemu potrzebuiącemu Szpotowic
szy Xięgi Miyskie w które Zapisy Kontrakty wszelkie Sprawiedliwości
dług Przysięg y Powinnosci swych przyimowac y wpisywac będą, Ci Urzędo
wie iako Porządku Miyskiego przestrzegaią tak Sprawiedliwosc Każdemu po
trzebuiącemu według Prawa Sumienia Czynic będą powinni, Czego my ani
Potomkowie nasi, a daleko wyciy Studzy albo Starostowie nasi przeszkadzac
nie maią, Wyiąwszy gdzieby się iaki między Znaczny pokazał po Urzędzie Miy
skim, albo Zeby się Kto Dekretom ich Uciśnionym rozumiał takiemu Wolna
Appellacia do nas Samego, albo potomkow naszych Zostawac będzie =
Jarmarki Zdawna Zwykłe Cztery w Każdym Roku to iest Pierwszy we Czwar
tek po Białey Niedzieli, Drugi na S. Wit, Trzeci na Panne Maryią Zyiący
Czwarty na S. Elżbietę, Także Targi na Każdy Tydzień we Czwartek wy

Według dawnych nadania Krolow Polskich y Panow naszych, y Przodkow naszych do skutku przywodząc y przywracayąc w tym wszystkim Upewniamy Poddane nasze Przecławiany Przyzykayąc za nas samych y Potomki nasze iż wszystkiemu temu co się tu napisało Wiecznemi Czasy dosyć się im dziać Bendzie, Dla Większy pewnosci ten Przywiley onym daiemy y on Rękami naszemi Ja y Małżonka moya podpisuiemy y Pieczęć naszę przycisnąć Roskazalismy.

W Przecławiu 2da 8br. 1664

Zofia z Dąbrowice Chrabina (L.S.)

Jan Stanisław Amor Chrabia z Tarnowa (L.S.)

Collationirt und ist dem vorgezeigten

Cold p Bilinty

Origl. gleichlautend Lemberg den 1 Hornung 1802.

Franz de Paula [illegible]

K. K. wirkl. Gub: Secretare und Registr. Direktor

Nro 17778 Przecław Gemeinde Vidimat pr. f. Zögen 20 Xr.

Bezahlt den 1. Hornung 802.

Annhoffer

Kopia prosta z Vidimati.

Jan Znagtowicz Rey Liburski Krasnopolski Starosta Dzierzic na Przedawie stosuiąc się do woli y Dyspozycyi Stawney Pamięci Antecessorow moich którzy Zyiąc naypryod aby Cwata Boza za opatrzeniem stąd Boiych rosta więc i za Gromadzeniem się Poddanych na iedno Miysce pomnażaiąc się chwalebnie, a Poddani ich tym sposobem y ulżeniem Zywność y Dostatki swe opatrzywali zapozwoleniem Krayszych Krolow Polskich, miasto Przedaw założyli y wolności nadali Jarmarki Targi Krolow Panow wyprawili. Co wszystko Prawami y Przywilegiami zthwierdzili, ktoreto Prawa y Przywileguie ze pomnieniem od Nieprzyiaciela za zniesione wowiem tak dalece ze onich żadney wiadomości nie zostało: Pragnąc tedy aby Swiątobliwy Pamięci Antecessorow naszych vpadać miał, y Owszem mając Pańskie Oyrzenie Oycowskie nad Poddanemi naszemi politowanie, ponawiamy y Utwierdzamy tym Przywilegiem naszym i wolności im od Antecessorow moich nadane a naypryod żeby się tym sposobniey budować, na Domy przysposabiać mogli, obiecuiąc im to iż kazdemu z nich dobrego dopomoc gotow będę. Wedtug możności mojey, warunąc im to iż ich wyciągać niebędę na żadne większe Podatki iedno iak zdawności według zwyczaiow oddawać zwykli i powinni, takie według Praw y zwyczaiow miasta innych Onych zachowac Rey: y na żadne posługi Roboty straże Zamkowe krom Gwałtowney potrzeby wyiąwszy do oprawy Zamu, z kazdego Domu we Wsi Poddanych moich złożyć nie będę. Obiecuiąc im to iż kazdy Placu iako y Budynku swego bez przeszkody mojey i Sukcessorow moich Zostawać będzie. Co aby w lepszym porządku to było, maią tegoż Urzędnicy tak Radzieckie iako y Woytowskie według Zwyczaiu obrani przestrzegać y Sprawiedliwość kazdemu potrzebuiącemu czynić, a Sprzysiężny Xięgi Miyskie w które Zapisy y kontrakty wszelkie sprawiedliwie według Przysiąg y powinności swoich przyimować y wpisywać będą powinni, ież pomienione Urzędy iako porządku Miyskiego, tak Sprawiedliwości Swiętey wszystkim przestrzegać będą powinni, wczym ani Potomkowie ani Sukcessorowie moiey, a daleko więcey Studzy y podstarościowie Moiey przeszkody żadney mieć niebędą, wyiąwszy to gdzieby się iakii znaczney Winą po Urzędzie Miyskim poniżał albo żeby się kto dobrodziem ich Uciśnionym bydź rozumiał, takowemu Wolna do nas albo do Administratorow naszych Ktorey Zostawać będzie, Jarmarkii z dawna zwykłe, w kazdym Roku. Pierwszy we Czwartek po Kiaty Niedzieli. Drugi na S. Woyciech. Trzeci na Dzień S. Vita Czwarty na S. Wniebowzięcia Nayświętszey Panny, Piąty na S. Franciszek.

29

Szusty na S: Elżbietę. Targi na każdy Tydzień we Czwartek według dawno nadania Krolów Polskich y Antecessorów naszych do skutku przywodząc i Przywracając w tym wszystkim Upewniamy Poddanych naszych Obywatelow Przecławskich, przyzykając za nas samych y Sukcessorow naszych, iż we wszystkim cokolwiek się wyżey opisało, Wiecznemi Czasy dosyć się dziać będzie — Naco dla lepszey Wagi y Pewności Przywiley ten Ręką swą własną, przy wyciśnieniu Pieczęci, podpisuię się, działo się w Przecławiu 28: Augusty 1687. Jan Rey Libuski y Krasnopolski Starosta mpp — — (L.S.)

Teressa Rejowa Libuska y Krasnopolska Starościna mpp (L.S.)

Collationirt und ist dem vorgezeigten

Cole p. Bilinitzky

Origl: gleichlautend Lemberg den 1. Hornung 1802 Franz de Paula Hess mpp
K: K. wrkl: Jul: Secretare und Registr: ~~Amtsvorsteher~~ Direktor.

Nro 17778 Przecław Gemeinde Vindimat pr. s. Bögen Bezahlt den 1 Hornung 802
Direktor mpp

Kopia prosta Windimaty

wniedostatku Regesta
przywoitego

DREI KREUTZER

Vladyslaus de Nagłowicza Rey Palatinus Lublinensys Libusiensis
Krasnopole: etc. Capineus Sermie Eleonorie Totrum Regine Marschatus
in Przecław Peterzyska Dnus et Heres – Przychylaiąc się dowolney sła-
wney pamięci przodkuw moich Krulow zyczęc naymocy aby chwała Bożą
z opatrzeniem sług Bozych rosła wsze i zgromadzeniem się poddanych
na ciedno mieysce pomnażaiąc się kwitnęła, a poddani ich tym sposobniey
y uczciwey żywność y dostatki swe opatrowali za pozwoleniem Krolow Polskich
Miasto Przecław zaloźyli wolności nadali Jarmaki y Targi ukrolow Panuw
swoych uprawili, oczym wszystkim pisma y Przywileia zpotu z Budynku
mi Maietnościami, y wszystko niemal substancyą przez nagłey opżnthicy
ognien od nieprzyiaciela horonnego Lubo to za grechy nasze, lubo napowrawo
naszy znioset, y zadney otym pewności y wiadomości niezostało Tedy niechcąc
aby świętobliwey zamyst y przedsięwzięcie przodkuw naszych gasnąc miało
owszem maiąc Pańskie aprawie Oycowskie politowanie nad poddanemi na-
szymi ponawiamy onych wolności y od Przodkuw naszych zadanych tym Przy
wileiem, anaprzod żeby się tym sposobniey Budowali y na Domy przyspawa-
biać mogli, obiecuię im to isz kazdemu znich pomocy będę według możności
moiey Waruiąc im to isz ich wyciągać niebędę na insze albo większe podat-
ki ieno takie przed ogniem według Inwentarzuw nam oddawać byli zwykli
y powinni Warunek imię to isz według Praw innych miast y zwyczaiow onych
zachować, na żadne posługi Roboty Straże Zamkowe krom gdy potrzeby
wyiąwszy do oprawienia Jaru z każdego Domu według dawnych zwyczaiow
wyciągać niebędę Obiecuię to isz każdy z poddanych moich swobodnie po-
będuią w Dyspozycyą wolney tak Placu iako y Budynku swego bez przeszkody
moiey y potomkuw naszych zostawać będą Co aby to w lepszym porządku
było maią iego Urzędy tak Radzieckiey iako y Woytowskiey według zwyczaiu obrani
przestrzegać, tak y sprawiedliwość każdemu potrzebuiącemu sposobniey sprzy-
ięgi Mieyskie wktore zapisy kontrakty wszelako sprawiedliwie według przysięg
y powinności swych przyimować y wpisować będą isz Urzędowie iako porzą-
dku Mieyskiego przestrzegać tak sprawiedliwość każdemu potrzebuiącemu
według Prawa czynić będą powinni Czego my ani potomkowie nasi ada-
iako wżadney studzy albo starostowie nasi przekładać nie maią wyiąwszy
gdzieby się iaki niego znaczney pokazał po Urzędzie Mieyskim albo żeby
się kto Dekretem ich uciśnionym rozumiał takiemu wolna Apelacia do
nas samego abo potomkuw naszych zostawać będzie – Jarmaki zdawna
zwykłe w każdym Roku to iest pierwszy we Czwartek po białey niedzieli
Drugi na S. Woyciech Trzeci na Dzień S. Wita Czwarty na S. naywię-
tszey Panny w Nabowzięcia Piąty na S. Franciszka Szosty na Dzień S. Ed-
zbity także Targi na każdy Tydzień we Czwartek według Dawnych nadania

Vro

Krolow Polskich y Panuw naszych y Przodkuw naszych do skutku przywodzą i przywracaiąc wtym wszystkim Upewniamey poddane nasze Przecławianey przyrzykaiąc za nasz samych y Potomki nasze iż wszystkiemu temu co się tu napisało wiecznemi czasy dosić się będzie dziać dla większey pewności ten Przywiley onym dany y on Rękami naszemi Ja y małżonka moia podpisuiemey y Pieczęć naszę przycisnąc Roskazaliśmy w Przecławiu dnia 27 Stycznia R: b: 1678 Władysław Rey w Nagłowie woiewoda Lubelski mp L: S: Teofila Zgoraia Reiowa woiewodzina Lubelska mp L: S: —

Collationirt, und ist dem vorgezeigten

Cold Bilingle

Origl gleichlautend Lemberg den 1 Hornung 1802

Franz de Paula Hess

(Loco Sig:) K. K. wirkl: Gubl: Secretar und Registr: Direktor

No 17778 Przecław Gemeinde Vidimat pr sa Lagen 20 Xr: Bezahlt den 1. Hornung 802.

Amhoffner

Przemyśl miasto powiatowe

Ziemia Przemyska, Starostwo grodzkie
fundatio Vladicatus Premisl. S. Onofryi cum signis Gra
nicialis I 21) (1 168)
Locatio oppidi Prem in 100 Lanceis cum Advocatio (I 7. (5 192)
Donatio certi fundi pares aqua ductum (1. 63) (1 125)
Forum annale (V 70 126. 228) 153.
Super Nundinas V (171.)
Przywileje ruskie Władysława (6800) - (8 160. 161)

Dokument.	1497.	Dod. Gaz. Lw.	1859	11. 26.
	1499	" " "	1851	- 28.
	—	" "	1855	12. 13. 14. 15.
	1550	" "	1853	- 4. 5.
	1557	" "	1855	12. 15.
	1597	" "	1855	21. 25.
	1389.	Akta Grodzk.	V	st. 33
	1386	" "	VI	1.
	1409	" "	VI	16.
	1424	" "	VI	19
	1458	" "	VI	42.
	1472	" "	VI	157.
	1471	" "	VI	145.
	1480	" "	VI	195.

Jako dawny gród ruski na prawym brzegu Sanu wspomnia
jm w r. 981. - (Biel. 386)

N. 11

Individuelle Einzahlungs = Tabelle

über die mit Ende Octb. 1847 an Urbarial=Giebigkeiten im baren Gelde verbliebenen Rückstände.

f. d. J. 1848



1816 Ad 35685.

66

Zeugniss!

Daß in der königl: Freyen Stadt Przemysl die befindlichen Zwey Apotheken von der Zahlung der Trank und Consumo Steuer der zur Medizinischen Gebrauch erforderlichen Quantität Aqua Vitae befreyt sind; – wird von Seiten des hiesigen Magistrats hiemit Aemtlich bestättiget =

Przemysl am 2ten Juny 815 =

In Verhinderung des Herrn Bürgermeisters
Paul Lewkowicz
Mag: Beisitzer

Copia Vidimata.

Chaim Rotter Starzawer Schänker hat auf den Pachtschilling für die 1te Dorfsproximations-Section erlegt fünfzig drey Gulden sage — 53 fr den 14. Hornung 848. Teiss m/p. Hat wiederholt eingezahlt 3 fr 8 x Zahlungsbogen nachzutragen — 56 fr 8 kr a conto übernommen 19 fr 40 x cm: 24/3 848. Wolfram m/p. do 20 fr 10 x cm 8/4 848 Wolfram m/p. a conto 20 fr 10 x cm 2/5 848 Wolfram m/p. früher Im Orte Starzawa übernommen 30 fr cm: am 24/6 848 übernommen 30 fr cmz: Wolfram m/p. — " 2/7 " " " 25 fr cmz: Wolfram m/p. — " 14/8 " " " 40 fr cmz: Wolfram m/p. — " 22/9 848 " " 45 fr cmz Wolfram m/p.

Col — la — tio — nirt, und ist mit dem auf einem ungestempelten Zettel ausgestellten Original von Wort zu Wort gleichlautend befunden. —

Przemysl am 12. Februar 1851.

Leszczynski

Coll

L. 4858
4838
4901

Do

Wysokiego Wydziału Krajowego

we Lwowie

w przekazanym

zakresie Działania

3		
4		
5		
6		
7		
8		
9		
0		
1		
2		
3		
4		
5		
6		
7		
8		
9		
0		
1		
2		
3		
4		
5		
6		
7		
8		
9		
0		

2			2	
3			3	
4			4	
5			5	
6			6	
7			7	
8			8	
9			9	
0			0	
1			1	
2			2	
3			3	
4			4	
5			5	
6			6	
7			7	
8			8	
9			9	
0			0	
1			1	
2			2	
3			3	
4			4	
5			5	
6			6	
7			7	
8			8	
9			9	
0				

Przemyśl. Magistrat miejsc.

Między Z Szlachetnym Michałem Albinowskim Aktual-
nym Miasta JCKMci Przemysla Prezydentem, y Fabryki
Ratusza delegowanym Super Intendentem Swoim y całe-
go Miasta Przemysla Imieniem czyniącym z iedney
a Sławetnym Wacławem Rudolfem Maystrem czyli
Pallerem Konsztu Mularskiego Obywatelem y Ławnikiem
Przemyskim z drugiey Strony Stanął takowy Kontrakt
y w niewczym nieodmienne Postanowienie w ten niżey
opisany Sposob y oto. Iż Miasto tuteysze podług mozno-
sci Swoiey Staraiąc się Reparacyą Ratusza tuteyszego
do Skutku przywieść do teyże zarządzania gwiernego do
glądania teyoż Sławetnego Rudolfa zaciąga y ugadza
a to za Summę generalnie ryczałtem ugodzoną Złotych
Polskich Dwa Tysiące Sto Piędziesiąt No fl 2150 Ktorą
kwotę regularnie na Expens Rzemieślnika co tydzień po
dług podanych Raportow Swoich tenże Sławetny Paller
z Kassy Sobie za Kwitami Swoiemi odbierać będzie aż do
Zupełnego oney wybrania. Że zaś do Pomienioney Ratusza
Fabryki Miasto tuteysze wszelkie Materyały iako to Drzewo
Żelaza. Cegłę Kamień Wapno, Piasek Wodę dostawić podey-
muie się więc do Samego Maystra Rudolfa należeć tylko
ma dostateczne dostawienie Mularzow Czeladzi y Pomocni-
kow na ktorych wyżey wyrażona Summa onemuż oz-
naczyła się Ostrzega Sobie Z Sz. Miasto aby wspomnio-
ny Wacław Rudolf całą tę Fabrykę Ratusza iako nayfun-
damentalniey podług Odrysowanego Abrysu przeliwował nie
wyciągaiąc na Wielki Expens Miasta ktory to Maystr te-
go Roku za Pomienioną Summę Odwach nowy z Kur-
dygardami y Rezydencyami Izby Trzy Sądowe na Gurze
Franzyły. Garkuchnie Więzienia Archiwum y Skarbiec
na Dwoch Piętrach ogolnie wszystko co do wewnętrznego
Adornamentu y Tynkowania Murow, tudzież do powierz-
chownego wytynkowania y wymalowania całego Ratu-
sza z Wieżą zmurować y zreparować bez zawodu obo-

więzuie się

bowiązuie się y powinien będzie. Przeciwnie zaś cavet So-
bie Sławetny Rudolf. 1mo Iż do Plantowania żadnego
Ziemi należeć niema, 2do Aresztanci wszyscy iuxta posse
onemu do pomocy dani być powinni wiele onych Ludzi
to iest mniey lub więcey znaydować się będzie. 3o w Dosta-
wieniu Materyału, przez coby Jego czeladź mieszczyła za-
dnego od Miasta aby niemiał zawodu. Inne przy tym
ostrożności Opisem ninieyszym nie opisane Sumienne-
mu Sławetnego Maystra polecaią się Zarządzeniu y
doznaney rzetelności. Pomieniony zaś Kontrakt aby
Lepszey był wagi y Waloru /: w którego niedotrzymaniu
Strony Sądów Woytowskich Jurysdykcyą do odpowiadania
Sobie naznaczaiąc :/ Własnemi go podpisuię Rękami
Dat. w Przemyślu d. 9 Junij AD 1781.

Michał Albinowski Prezydent mp
JS. Lerue Civitatis Notarius mpp
Wenzel Rudolf maurer Meister mpp

Przemysl

Na Fabrykę Ratusza
z Sławetnym Wacła-
wem Rudolfem Za
warty

N. 8wo

Kontrakt

AD 1701

w Jwaniskach, dziedz. Ligęzow odebrany
Dyssyd. Kosciol oddany Katolikom

Przemysl ma od Lwa Xcia Rus. swe
przywilcie przed Przemysławem. Wła-
dysław mu ie potwierdził, prawo Teu-
tonskie i 100 łanow Frankowskich
pod miastem mu nadał na ktorych
osadziło w. Pikulice, i Sielec na 4
łanach determinowany dla Woyta,
ktory szlachcic być powinien. Do m.
należy Zasanie przedmieście. Miasto
n. było wielkie bo 900 miewało
kamienic i do. Pikulic rozciągało
się. Tu pod m. iest czapia Gora
na ktorey zamek stary. Tamże
iest winna Gora, na ktorey iż były
niegdyś winnice, swiadkiem iest
iż Biskup Ruski Przemyski ma
na niey fundusz iakiś zapisany. Tamże
iest mieysce zwane Zniesienie, na pa-
miątkę zniesionych Tatarow, czego m.
dotąd obchodzi pamiątkę.

w Zebrzydowicach niedaleko Kalwaryi Bernardynow są Bonifratrzy, w Krakowskim w Gallicyi niedaleko Krakowa, z m. 4

Przemyśl. Tu fund. S.J. lokował Sieciński B. Przem. 1610

Sobolowka w. w Bracławie na którey Jan Potocki Poseł Pozn. 1709 wieczna ofiarę 10.000 Złł. na pomnożenie Saperow w Artyll Kor. zapisał.

Kozłów i Pszonka w cyr. Siedleckim dz. Maszkowskiego, wyszły od Bielińskich, do nich należą folw. Kołszow cum attin. tudzie z m. Parysowem, i wsiami Górki, Gołełąki, Szarawola. Do Pszonki nal. wsie Choiny, Łukowiec, Rękawice, i Poschły.

w Skił na Pokuciu Bazylianie dyzunici.

W Dominiach Rudniki i Minex nad granicą Bukowiny nayprzedniejszy Tutcin się rodzi.

pierszey klassy

wydać aż po jarmarku i to za słusznym karaniem lub nagrodą słuszną wedle wynalazku cechowego salva apellacione do PP. radziec".

Dalsze liczne postanowienia tegoż przywileju, który spisany jest na pergaminie folio 4 karty i zachowany w oryginale ~~w~~ archiwum miejskiem w Przemyślu, pod Nr 51, mają na względzie uregulowanie stosunków cechu przemyskiego do innych w ziemi przemyskiej i ~~[illegible]~~ w całej Rpltej; zapewnienie odbytu towarom cechowym, zapewnienie poszanowania sądowi cechowemu i utrudnienie apellacyi do rajców i t.d. — odnoszą się głównie do różnego rodzaju rzemiosł rymarskich i je tylko mają na oku — nie przytaczam ich przeto. O mydlarzach dalej żadnej niema wspominki. ~~R~~

Rzemiosło to, o ile z milczenia aktów miejskich wnosić mogę nigdy nie było w Przemyślu rozwinięte, czego najlepszym dowodem jest już ta okoliczność że ~~[illegible]~~ mydlarze nie stanowią osobnego cechu ale przyłączeni byli do rymarzy. Obecnie tylko starozakonni trudnią się tu mydlarstwem.

W Przemyślu 9/8 879 Błażowski.

Warszawa 8/8 1634. Władysław IV potwierdza dokument ~~[illegible]~~ rajców przemyskich d.d. 28 Lut. 1643 aprobujący ~~uchwałę [illegible]~~ statuta cechu rymarsko-mydlarskiego uchwalone na posiedzeniu „wszystkiej braci tegoż cechu" z 20. Czerwca 1633.

Statuta te brzmią: „My Bracia cechu rymarskiego, siodlarskiego, miechowniczego, paszniczego, olszterniczego, kaletniczego, powroźniczego i mydlarskiego za obopólną namową stanowimy:"

Tu następują postanowienia opisujące sztukę rymarską i t.d. O Mydlarzach napisano:

„Isz (sic) sztuka niemoże być robiona dla niedostatku materyey, która do tego rzemiosła należy, tedy takowy każdy (t.j. katolikiem)[1] któryby chciał zostać mistrzem ma być religiej rzymskiej a miasto sztuki robienia powinien dać złotych 100 w liczbie Polskyey na raty, jakie mu będą postanowione z czego połowica do cechowego ołtarza a druga na proch, kule i na poprawę strzelby cechowej".

Tyle o mydlarzach. Ogólne postanowienie dotyczące zaś to i mydlarzy brzmi:

„Każdy powinien kolacyą sprawić dla wszystkiej braci a gdyby niemógł ma dać za nią 30 złp. do skrzynki, wosku ℔ 4, prochu ℔ 4, piwa półachtlow (sic) 3. — . . . . . .

„Co 4 niedziele mają cechmistrze roboty u braci doglądać czy dobrze zrobiona a jeśliby niebyła „warowna" mają do cechu zabrać i niewydać, aż po zapłacaniu winy, którą sami nałożą, jednak salva apellacione do panów radzieć. ~~Tymże~~ sposobem mają u postronnych którzy do Przemyśla na jarmark przywożą robotę oglądać, jeźliby była godna na sprzedaż, jeśli nie, mają do cechu zabrać i nie

1) Rusini byli wówczas w Przemyślu jeszcze szyzmatykami.

Przemyśl miasto 1787. ks. 270. m 74/1

Przemysl -

1509. Confirmatio Privilegii Civitatis Przemysl et advocatiae ejusdem in centum mansis fundatae, qui mansi incipiuntur a mansis villae Miechrzebia (Mehrybka), versum circa fluvium Gay continuo ascendendo. Si vero centum Mansi ex hac parte fluvii ut praemittitur ad plenum emensurari non potuerunt, et tunc ab alia parte predicti fluvii emensurandi sunt, dona ipsarum mansorum centenarium unus complcatur. Rege Sigismundo I. (Metr. Mor. Lit. P. fol. 346 - A.o 1507 - 1510).

Przemyski Starosta

1739. Hieronim Radziwił –
Bibl. Warsz. 1863. Z. 3. st. 540.

1600. Jan Tomasz Drohojewski (Święcki I 56.) –

1619. Marcin Krasicki, krajczy kor. –
1512. 1547 Piotr Kmita – wojew. krakowski 1850.
1660. Kącki Marcin – (Święcki Z. III 328. 1670.
1683. Modrzejowski Andrzej – Święcki Z. III 371.
1559. Wawrzyniec Spytek Jordan z ~~Zakliczyna~~ Jordan – (ob. Zarudce) (+ 1568)
1612 (+ (1612) Adam ze Zmigroda Stadnicki. –
1642 Daniłowicz podskarbi W. Kor.
1646. X. Jeremi Wiśniowiecki woj. ruski – który cessit.
1648 Magdalińskiemu – potem dane
Kalinowskiemu hetm. polnemu. – potem dane
Marszałkowi Kor. którego ustąpił
Xcięciu Dominikowi na Ostrogu i Zasławiu –
wsi wszystkie dane Lubomirskiemu ~~hetm~~ marszałk. Koron.

1576. Stanisław Drohojowski Drojowski
Dw. A. 35/854 Kasztelan
1576. Jan Herbert – Dw. A. 35/854
1660. Michał Kazimierz X. na Ołtyce i Mieszczu
Radziwił. –
1571 Spytek Jordan z Zakliczyna – ?
1772 Franciszek Branicki hetm. w Kor.
1375 Benko – (Akta Grodz. II 8
~~1460~~ 1463. Michał Buczacki Woj. Podolski Akta Gr.
T. II 231

1476. Rafał z Jarosławia (Akta gr. T. II 222

1767 Aleksander Borzęcki (Akta

1661 Stanisław Lutek Poniatowski (Krol

1659 Marcin z Niedzielska Madalinski (Dokument)

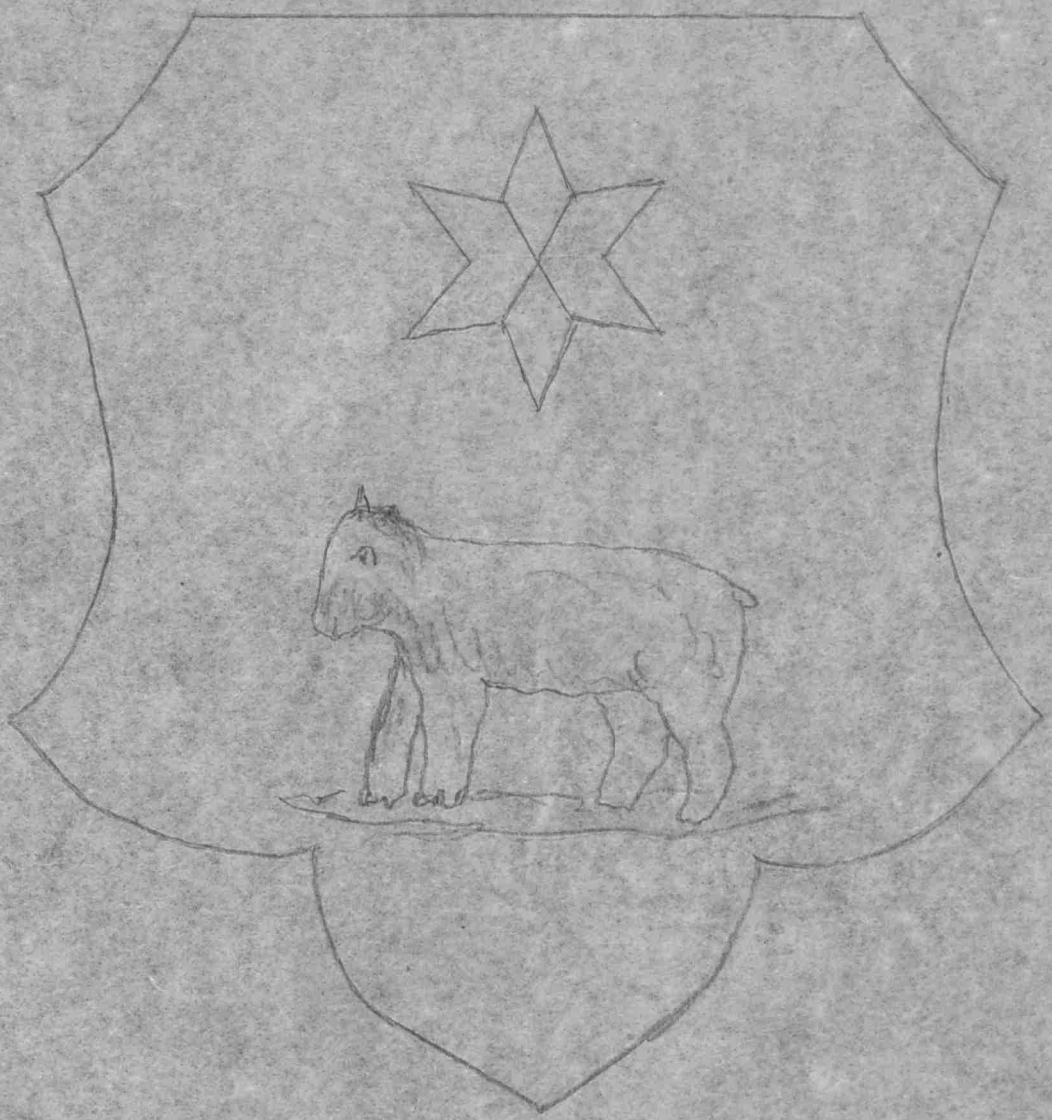

PŘEMYŠL

Przemyśl, most. 1558. ks. 12. p. 150.

73

Przemyślany - miasto - powiatowe Przemyślany

Ziemia Lwowska
Gratis oppid. Przemyślany (I 368)

Powiat Przemyślany

WYKAZ

Miasto Przemyśl

przeciętnych cen targowych z miesiąca Grudnia 1873 następujących gatunków zboża i innych przedmiotów żywności.

Miejsce targu	Cztery główne gatunki zboża: pszenica		żyto		jęczmień		owies		Groch		Bób		Szocowica		Proso		Hreczka		Kukurudza		Kartofle		Ryż		Siano		Słoma		Mięso wołowe	Wino: najwyższe		najniższe		Piwo: najwyższe		najniższe		Drzewo: twarde		miękkie		Najniż. płaca dziennego najemnika: bez	z	Wełna owcza: przednia	średnia	ordynarna	Adnotacje
	za niższo austryacką mecę																						za niższo-austr. centnar sążeń						funt w w.	za niższo austryacką miarę								niższo-austr. sążeń				wiktem na 1 dzie.					
	zł	ct.	zł.	ct	zł.	ct.	zł.	ct	zł.	ct	zł	ct	zł.	ct	zł.	ct.	zł.	ct.	zł.	ct	zł.	ct	zł.	ct.	zł	ct	zł	ct.	ct.	zł.	ct.	zł.	ct.	zł.	ct	zł.	ct.	zł.	ct.	zł.	ct	zł.	ct.	zł.	zł.	zł.	
Przemyślany	5	.	3	20	2	50	1	40	3	.	.	.	3	.	2	80	3	50	3	.	1	40	.	.	1	.	.	60	20	1	20	1	.	.	24	.	16	7	.	.	.	60	30	.	.	.	

Przemyślany 2. Stycznia 1874

[illegible]

PRZEMYŚLANACH

l. 2.

†

...ichiemu c: k: Sta-
...stwu
w Przemyslanach

...alszego łaskawego urzę-
...ania. —

...ierzchność gminy miasta
...mysłany 2. Stycznia
1874.

Chaler

80

Powiat Przemyślany

Gmina Przemyślany

Liczba mieszkańców 2782

Lista wyborców dla wyborów sejmowych.

Liczba porządkowa	Imię i nazwisko	Główne zatrudnienie	Numer domu	Roczna należytość podatków bezpośrednich złr.	ct.	Uwaga
1	Maduronicz Alfred	c. k. Starosta				
2	Zubrzycki Teodor	c. k. sędzia sądowy				
3	Stroner Kajetan	c. k. komisarz				
4	Hellmann Jan	d°				
5	Pożakowski Franciszek	c. k. kasier				
6	Joch Melchior	c. k. kontrolor				
7	Kwasnicki Samuel	c. k. adj. sądowy				
8	Waligórski Orebin	D^r med. pow.				
9	Klotz Hipolit	c. k. komisarz st.				
10	Szeliński Hipolit	c. k. komisarz podatkowy				
11	Ks. Pająk	proboszcz obrz. szy. kt.				
12	Zaniewicz Dyonizy	proboszcz g. k.				
13	Brandstätter Edmund	c. k. adjunkt pow.				
14	Łopatyner Wilhelm	c. k. sekretarz pow.				
15	Siczyński Leon	c. k. officiał podatkowy				
16	Dekordy Felix	d°				
17	Salamon Leopold	d°				
18	Rogocki Bazyli	kancelista pow.				
19	Ferencewicz Julian	c. k. kancelista sądowy				
20	Biliński Jan	drogomistrz				
21	Seiden Abraham	handlarz	340	138	49	
22	spadkobiercy Tchórzewskich		271	89	69	

Liczba składu 2.

Liczba porządkowa	Imię i nazwisko	Główne zatrudnienie	Numer domu	Roczna należytość podatków bezpośrednich zł.	ct.	Uwaga
23	Gmina Przemyślany			40	9	
24	Brylski Wojciech	dom zajezdny	213	26	28	
25	Dawid Fuchs	sklep korzenny	272	22	90	
26	spradkobiercy Winnickich		205	21	47	
27	Stryhafka Józef	gospodarz	323/307	18	39	
28	Szyra Jedko	"	160/250	17	95	
29	Weretczuk Józef	"	113	17	76	
30	Nass Abraham	zajazd	261	15	40	
31	Górny Jan	gospodarz	246	15	33	
32	Adler Aron	"	257	14	12	
33	Michaliszyn Józef	"	115/133	14	10	
34	Ostrowski Jan	"	79/369 372	14	.	
35	Goldberg Perl Marjem		47	13	20	
36	Węgrzynowicz Jan	"	99/124	12	94	
37	Szypułka Franz	"	58/462	12	31	
38	Prączak Jan	"	101/317	12	20	
39	Adler Juda	od kapitała	11. 27.	12	15	
40	Schwarz Samuel	handel zbożem	57	12	8	
41	Kahane Moses Izrael	d°	391	12	6	
42	Przeszlakowski Wojciech	gospodarz	157/330	11	52	
43	Kliszczyński Franciszek	"	116	11	24	
44	Neumann Jre	sklep bławatny	38	11	18	
45	Reich Bernhard		14	11	2	
46	Skórka Piotr	gospodarz	248	10	91	
47	Leinwand Berko		392	10	71	

Powiat _____ Gmina _____

Liczba mieszkańców _____

Lista wyborców dla wyborów sejmowych.

Liczba porządkowa	Imię i nazwisko	Główne zatrudnienie	Numer domu	Roczna należytość podatków bezpośrednich zł.	ct.	Uwaga
47	Thomas Mattko	handlarz	59	10	42	
48	Lazer Serles	szynkarz	200	10	40	
49	Koks Leib Pulwer	handlarz	307	10	40	
50	Rurny Michał	gospodarz	156	9	95	
51	Goller Leib	krawiarz	37	9	80	
52	Weintraub Dawid Leib	zajazd	394	9	80	
53	Skórka Mykita	gospodarz	95	9	77	
54	Januszewski Wojtko	"	212	9	72	
55	Brzyder Bartek	"	135	9	63	
56	Grimm Salomea	"	214/206	9	45	
57	Zukowski Jan	"	130	9	42	
58	Działuszeski Dominik	"	132	9	28	
59	Kunicki Jan	stolarz	115	9	22	
60	Zukowski Józef	gospodarz	106/137	8	98	
61	Szyta Szczepan	"	249/313	8	90	
62	Bezpiatka Mykita	"	176	8	74	
63	Miklaszka Fiolo	"	108	8	52	
64	Adler Moses	handlarz	13	8	22	
65	Lotocki Teodor	gospodarz	83	8	15	
66	Josches Adolf	doktor chirurg	216	8	10	
67	Miklaszka Józef	gospodarz	166	7	93	
68	Dürk Majer	szynkarz	15	7	66	

Liczba składu 2.

Liczba porządkowa	Imię i nazwisko	Główne zatrudnienie	Numer domu	Roczna należytość podatków bezpośrednich zł.	ct.	Uwaga
69	Tyszczyński Stach	gospodarz	92	7	66	
70	Pszczyński Szczepan	"	110	7	14	
71	Lotocki Michał	"	256/204	7	33	
72	Kotlak Jan	"	136	7	25	
73	Slabicki Jakob	"	80	7	25	
74	Trojniak Jan	"	81	7	25	
75	Ostrowski Michał	"	168	7	25	
76	Dębicki Michał	"	98	7	17	
77	Miklaszka Michał	"	140/373	7	2	
78	Zakrowski Ludwik	malarz	125	7	1	
79	Baranowski Emil	aptekarz	.	.	7	
80	Gold Hersch	kramarz	.	.	7	
81	Szypułka Felix	gospodarz	175	6	85	
82	Bikelles Dawid	zajezd	70	6	82	
83	Madziak Adam	gospodarz	105	6	79	
84	Korabiowska Ksawera	"	138	6	76	
85	Fuglewicz Jwan	"	203/321	6	72	
86	Bryglider Jan	"	232/280	6	71	
87	Zakrzewski Kasper	"	109	6	66	
88	Zdrzałka Sylwester	rzeźnik	190. 380	6	66	
89	Bryglider Janko	gospodarz	86	6	41	
90	sukcessorami Filarskiego Michała		121	6	30	
91	Węgrzynowicz Wincenty spadkobiercy		167	6	30	
92	Wiśniewskiego Wojciecha	sprzedawca	182	6	23	
93	Stączak Paweł	gospodarz	102	6	19	

Powiat

Gmina

Liczba mieszkańców

Lista wyborców dla wyborów sejmowych.

Liczba porządkowa	Imię i nazwisko	Główne zatrudnienie	Numer domu	Roczna należytość podatków bezpośrednich zł.	ct.	Uwaga
94	Szczelakowski Felix	gospodarz	236	6	12	
95	Brygider Kajetan	"	251	6	11	
96	Zaptatyński Piotr	"	252	6	11	
97	Zdrzałka Mikołaj	"	90	6	9	
98	Fluk Zofia	"	85	6	6	
99	Zaptatyński Daniło	rzeźnik	160	6	4	
100	Zakrzewski Piotr	gospodarz	233	5	92	
101	Ostrowski Stanisław	"	222	5	90	
102	Juglewicz Michał	"	159	5	77	
103	Kocak Bazyli	"	97	5	74	
104	Gold Mojżesz	"	219	5	72	
105	Fränkel Hersch	"	319	5	60	
106	Imber Salomon	"	146	5	60	
107	Zakrzewski Michał	"	111/346	5	57	
108	Jagusznowski Henryk	Kocak	266	5	54	
109	Adler Sus	szynkarz	45	5	42	
110	Barban Wolf	"	10/a	5	42	
111	Diamant Izak	rajca	49	5	42	
112	Fischler Michel	"	50	5	42	
113	Honig Reizel	piekarz	284	5	42	
114	Himmel Mendel	handlarz bydłem	21	5	42	
115	Himmel Aron	"	24	5	42	

Liczba składu 2.

Liczba porządkowa	Imię i nazwisko	Główne zatrudnienie	Numer domu	Roczna należytość podatków bezpośrednich zł.	ct.	Uwaga
116	Rotter Mojżesz	makarz	29	5	42	
117	Strzeżyński Piotr	gospodarz	288	5	93	
118	Zdrzałka Jaśko	"	.	5	38	
119	Hyszczyńska Maria	"	91	5	14	
120	Przeszlakowski Michał	rzeźnik	208/279	5	11	
121	Smoliński Piotr	gospodarz	100	4	97	
122	Hyszczyńska Katarzyna	"	204	4	96	
123	Kolabiński Jan	"	123	4	89	
124	Prączak Hryńko	"	169	4	63	
125	Jaruszewski Stach	"	94	4	61	
126	Kominski Jan	"	84	4	57	
127	Zieliński Piotr	"	126/161	4	50	
128	Gładkowski Kasper	bednarz	128	4	39	
129	Juglewicz Ilko	gospodarz	201	4	30	
130	Mądrzak Piotr	rzeźnik	192	4	5	
131	Węgrzynowicz Piotr	gospodarz	134	4	3	
132	Struk Wasyl	"	89	3	81	
133	Mehl Wolf	"	48	3	78	
134	Huk Hryńko	"	88	3	68	
135	Mikłuszka Jan	rzeźnik	239	3	59	
136	Hirszfeld Michał	cieśla	143	3	57	
137	Weintraub Mortko	handel końmi	65	3	57	
138	Boruch Jre	kramarz	189	3	55	
139	Bald Mailach	handel zbożem	303	3	55	
140	Fuchs Abraham	handel wiktuałów	225	3	55	

Liczba porządkowa	Imię i nazwisko	Główne zatrudnienie	Numer domu	Roczna należytość podatków bezpośrednich zł.	ct.	Uwaga
141	Gotteswerth Markus	kramarz	22	3	55	
142	Heiszfeld Władysław	siodła	139	3	55	
143	Mandel Abraham	szynkarz	55	3	55	
144	Schor Itzig	handlarz	12	3	55	
145	Seiden Itzig		31	3	55	
146	Smal Leizor	piekarz	38	3	55	
147	Wasser Majzesz	handlarz skór.	308	3	55	
148	Schatz Sumer	handlarz soli	342	3	55	
149	Gmborski Jan		213/315	3	33	
150	Zdrzałka Jan		177	3	33	
151	Łukaszewski Józ.		197	3	21	
152	Szkarpyta Stefan		.	3	14	
153	Olejarski Jan		324	3	2	
154	Czastkowski Jan		96	3	1	
155	Rodak Jedko		131	2	92	
156	Scher Wolf		244	2	87	
157	Rodak Dawid		347	2	86	
158	Hammer Feibisch		337	2	86	
159	Nass Chaskel		57	2	85	
160	Winter Juda		66	2	82	
161	Katz Eisach		52	2	81	
162	Hammer Eisig		60	2	81	
163	Rosenbald Abraham		69	2	81	
164	Himmel Izrael		64	2	81	
165	Akermann Salamon		6	2	80	

Liczba porządkowa	Imię i nazwisko	Główne zatrudnienie	Numer domu	Roczna należytość podatków bezpośrednich zlr.	ct.	Uwaga
166	Adler Leib		18	2	80	
167	Beer Abraham		19	2	80	
168	Blokszeg Jakób		229	2	80	
169	Brandwein Juda		351	2	80	
170	Gross Baisach		320	2	80	
171	Jung Itzig		30	2	80	
172	Joskowicz Józef		34	2	80	
173	Käsmann Leib		183	2	80	
174	Limwand Jankiel		298	2	80	
175	Mosiąg Michał		210	2	80	
176	Majer Moses		210/378	2	80	
177	Redlich Markus		254	2	80	
178	Schreiber Nachmann		36	2	80	
179	Tennen Łaje		16	2	80	
180	Teich Salaman		180	2	80	
181	Kołodziej Hosie		242	2	75	
182	Kowalska Łaja		147	2	65	
183	Sternberg Józef	Doktor chirurgii	"	2	62½	
184	Alpern Szaja		"	2	62½	
185	Adler Izak	handlarz	"	2	62½	
186	Beer Zeibisch		"	2	62½	
187	Bikner Chaje		"	2	62½	
188	Terlecki Józef		"	2	62½	
189	Esler Józef	szewc	"	2	62½	
190	Gottesmann Freude		"	2	62½	

Liczba porządkowa	Imię i nazwisko	Główne zatrudnienie	Numer domu	Roczna należytość podatków bezpośrednich złr.	ct.	Uwaga
191	Grossmann Hersch			2	62	
192	Aug Izak			2	62	
193	Hochberg Abraham			2	62	
194	Hausknecht Izak			2	62	
195	Hausknecht Abraham			2	62	
196	Katz Jakób Chaim			2	62	
197	Messer Ire			2	62	
198	Matiak Anna			2	62	
199	spadkobiercy Nass Menasze			2	62	
200	Beer Aron Nass			2	62	
201	Nass Izak			2	62	
202	Pfeffer Mojżesz			2	62	
203	Pfeffer Gittel			2	61	
204	Polk Benjamin			2	62	
205	Schotz Szloma			2	62	
206	Schwager Chane			2	62	
207	Smal Blume			2	62	
208	Smal Baisach			2	62	
209	Seiden Abraham			2	62	
210	Teichberg Szulim			2	62	
211	Onyszkiewicz Michał			2	62	
212	Wachs Lewi			2	62	
213	Wasser Salamon			2	62	
214	Waldstreicher Mozes			2	62	
215	Przeszlakowski Szczepan		163	2	62	

Liczba porządkowa	Imię i nazwisko	Główne zatrudnienie	Numer domu	Roczna należytość podatków bezpośrednich zlr.	ct.	Uwaga
216	Mikluszka Jan		240	2	62	
217	Tarnawiecki Józef	nauczyciel	210	2	40	
218	Brandstätter Teressa	żona urzędnika	245	2	87	
219	Akermann Abraham		54/364	2	86	
220	Selig Rifke		141/291	2	86	
221	Pfeffer Aron		25/360	2	86	
222	Smal Tewel Berl		339/353	2	86	
223	Winter Abraham		23/352	2	86	
224	Żukrowski Franko		234	2	82	
225	Ostrowski Kasper		187	2	82	
226	Kowalczuk Praksedа		217/218	2	78	
227	Przeszlakowski Jan		235	2	59	
228	Hrynczyszyn Piotr		243	2	58	
229	Adler Süssmann			2	62	
230	Gliński Michał			2	62	
231	Patek Hersch Leib			2	62	
232	Pfeffer Mojżesz			2	62	
233	Patek Benjamin			2	62	
234	Seiden Binkas			2	62	
235	Seiden Izak			2	62	
236	Smal Baisach			2	62	
237	Semmer Andreas	szewc		2	62	
238	Zweben Dawid			2	62	
239	Dzwoniczka wdowa			1	55	
240	Jaremowicz wdowa			1	55	

Liczba porządkowa	Imię i nazwisko	Główne zatrudnienie	Numer domu	Roczna należytość podatków bezpośrednich zł.	ct.	Uwaga
241	Kluszyński		265	1	55	
242	Wojtanowski Jan		227	1	49	
243	Zdrzałka Marcin		129	1	48	
244	Zdrzałka Dominik		193	1	40	
245	Szczerecki Kaspar		171	1	39	
246	Węgrzynowicz Bartko		172	1	39	
247	Zdrzałka Marcin		194	1	39	
248	Adamowicz Józef		170	1	37	
249	Trofimiak Teodor	gospodarz	371	1	37	
250	Chodzińska wdowa		267	1	36	
251	Ozajkowski Mikołaj	gospodarz	142	1	34	
252	Pudlak Michał	"	198	1	34	
253	Szczepański Sebastian	"	103	1	34	
254	Olejowski Wasyl	"	122	1	27	
255	Karabiak Jan		112	1	27	
256	Zawalnicki Szymon		250	1	27	
257	Szyra Jasko		53/156	1	15	
258	Deuch Teodor		95	1	10	
259	Baum Jankiel		226	1	9	
260	Trofimiak Rozalia		152	1	6	
261	Brandwein Abraham		78	1	2	
262	Heintuch Süssmann		73	1		
263	Karabiak Olexa		153	1		
264	Schatz Sumer Atlas		68	1		
265	Brandwein Lemel		370		98	

Przemyślany – pr.

Liczba porządkowa	Imię i nazwisko	Główne zatrudnienie	Numer domu	Roczna należytość podatków bezpośrednich zł.	ct.	Uwaga
266	Rurny Andruch		236	.	98	
267	Leinwand Jankiel		341	.	97	
268	Nakoneczny Stefan		237	.	97	
269	Akermann Aron		77	.	96	
270	Linde Eliasz		7	.	95	
271	Nass Leib		61	.	95	
272	Weich Mechel		63	.	95	
273	Ebner Centylia		94	.	94	
274	Messer Abraham		71	.	94	
275	Zucker Necha		72	.	94	
276	Biater Izer		325	.	93	
277	Juglewicz Stefan		294	.	93	

Przemyślany dnia 9. Czerwca 870

Szczepan Brączyński

Burmistrz

Zwierzchność gminna niniejszym poświadcza iż ten wybór począwszy od 10 wyłącznie do 20 Czerwca 870 do wolnego każdemu wglądnienia, i reklamacyi wniesienia w miejscu urzędowania Zwierzchności gminnej wystawiony był – i żadna reklamacyja wniesioną nie została.

Przemyślany 28 Czerwca 870.

Szczepan Brączyński

Burmistrz

Należyte uporządkowanie niniejszej zaznaczenia przy bożem do aktu wyboru niniejszem stwierdzam

dn. 29/6 870 Bronstetter
[illegible]

Poturzyńskie star. (Bełzki pow). 86

1640. Jan Zamojski - syn Tomasz

1622 Tomasz Zamojski syn Jan

1540 ~~Jan~~ Tomasz Zamojski - ~~Kan. Kor.~~

Jan Zamojski Kan. Kor.

NOWOROCZNIK

LWOWSKI

NA ROK

1862

I.

LWÓW.
Z drukarni Kornela Pillera,
1861.

Rabka przywilej

87

10

18338 ex 832.
1297

Landes Stelle betreibt die Vorlegung des ~~Privilegiums~~ Privilegiums Entwurfs von Rabka.

fis. 4. 4877.

(Landes Stelle)

das h. Indrescht vom 14 Aug 832 Z. 43355 wird fein & mit dem Bemerken zurückgeschlossen, daß der mit dem Auftrage vom 1 April 832 Z. 16165 abverlangte Privilegiums Entwurf fein & schon mit dem hierortigen Berichte vom 4/19 May 832 Z. 8539 vorgelegt wurde.

Weil aber ~~aus Versehen dem Expediten~~ die früheren Verhandlungsakten beizuschließen vergessen wurden, so geschieht dies nachträglich 2

Hdr 29 Aug 832

Expkraus

Exped: 11. Sept. 832

2

Convolut

(Landes Stelle)

Bericht der Ehrenberg

Z. 43355/32

wegen Subdata

Cons. Kodakow Hegel
(mund Wolanski)

Protocoll

welches in der Angelegenheit des Gemeindesprüchenfondes gegen die Frau Katharina Spendowska wegen Zahlung des Capitals zu 10000 fl WW ~~[illegible]~~ Zinsen und Gerichtskosten am Juli 832 aufgenommen wurde.

Von Seite der Kammerg. der unterzeichnete Referent

Von Seite der Partheyen erschien Frau Kath: Spendowska.

Nach eingeholten Nachrichten ist die gerichtliche exekutive Schätzung der Güter Szczykowce bereits vorgenommen und wird der Kammerg nächstens mitgetheilt werden.

Kościół farny S. Maryi Magdaleny w Rabce.

88

opisał
Dr Stanisław Krzyżanowski.

W diecezyi tarnowskiej a dekanacie . . . . . , we wsi Rabce leżącej nad brzegami rzeki Raby, w środku osady na wysokości 257, 8 sążni wied. wznosił się skromny kościołek z sosnowego drzewa.

Stylem swoim podobny on jest do innych domów bożych Podtatrza zwłaszcza ze swej strony zewnętrznej; wnętrze zaś nosi na sobie charakter początkującego renesansu.

Świątynia nasza założoną została w r. 1565 przez Spytka Jordana, poświęcona zaś dnia 5 czerwca 1634 r. przez Tomasza Oborskiego biskupa ~~Krakow~~ laodiceńskiego sufragana Krakowskiego; w 1778 r. odnowioną została i wzbogaconą nowemi ołtarzami, organami i chorem przez ówczesnego proboszcza Jędrzeja Antałkiewicza, który także kazał ją pomalować wewnątrz w r. 1862.

Mieści w sobie trzy ołtarze; główny S. Maryi Magdaleny, i boczne dwa s. Jana Kantego i s. Jana

Liber memorabilium parochiae Rabka.

(1) Origo et reliquae circumstantiae erectionis parochiae Rabka ignotae sunt. In libro copulatorum et mortuorum h. P. N 13. insignito quaedam de origine h. P. et aliis notantur, quin tamen a referente ad fontes provocatio fiat, a quo ipso multa et jam dubie tantum proferuntur. In actibus judicialibus Dominii Rabka de anno 1570 legi de quodam sacerdote Adalberto, hoc modo: „Xiądz Woyciech nayemnik plebanij Rabskiey." In iisdem actibus Dominii Rabka legi circa annum 1590 fuisse parochum Rabcensem quendam Martinum.

Anno 1605 erat parochus Rabcensis Simon Petricius (lib. bapt. p. R. I pag 1.), annis sequentibus erat parochus Rabcensis quidam Joannes cui cognomen nullibi apponitur, et rursus post hunc Joannem erat Simon Petricius Rabcensis plebanus; cujus rei causa non facile invenitur, probabilius tamen haec est: anno 1605 Simon Petricius erat plebanus Rabcensis, annis sequentibus erat Joannes plebanus Rabcensis anno 1615 rursus erat Simon Petricius Rabcensis plebanus sed simul legitur Javornicensis (lib. bapt. I pag 52); anno autem 1623 erat idem Simon Petricius Rabcensis parochus et Dunajecensis (act. jud. Dom. Rabka), et non additur hoc 1623 anno illum fuisse et Javornicensem quod probabiliter (1-2) ut obtineat Dunajecense anno 1623 facere poterat et anno 1606, quo jam Joannes erat parochus Rabcensis, ut obtineat Javornicense aut aliud, ~~et~~ vel et aliud, dimittens Rabcense adigentibus circumstantiis; mortuo vero vel alio modo remoto plebano Joanne ab anno 1606 successore Simonis in beneficio Rabcensi, circumstantiis in beneficio Jawornik vel alio mutatis rursus Rabcense expetiit ac obtinuit; ut sic et ante et post Joannem parochum Simon Petricius parochus esse Rabcensis potuerit.

Nomina parochorum Rabcensium:

Adalbertus 1570.
Martinus 1590.
Simon Petricius 1605.
Joannes. 1606.–1615.
Simon Petricius 1615.–1638.
Gregorius Hortowicz 1638–1649.
Joannes Tchorzewski 1649–1659.
Martinus Bryliński 1659–1667.
Martinus Sinkowicz 1667–1682.
Florianus Wiejski 1682–1685.
Christophorus Anderski 1685–1693.
Stanislaus Reklewski 1693–1715.
Petrus Kotelski 1715–1743.
Josephus Kłosowski 1743–1760.
Blasius Ernest Kruzel 1760–1765.
Josephus Aloysius Putanowicz 1765–1768. (2)
(3) Andreas Antałkiewicz 1769–1804.
Thomas Kalisiewicz 1804–1820.
Josephus Zubrzycki 1820–1833.
Thomas Zubrzycki 1833–1848.
Martinus Kasprowicz 1848–1870.
Josephus Dura 1870.

Vicarii Parochorum Rabcensium.—

Adalbertus Mieruszowicz jam anno 1609
Simon Bastovius anno 1611.
Valentinus Strzyżowski anno 1635
Stanislaus Cioffowski forstrapsitum 8vi Martii, 640 kapt.—
Martinus Bryliński ab anno 1645 mense Martio et Comendarius ab anno 1649 30 Oct.—
Joannes Piechalowicz anno 1648.—
Joannes Krzyżowski e loco Rabcensi ab anno 1656 mense Decembri usque ad 1657 11 Julii probabiliter primicians.—
Urban Klikowszowski ab anno 1661 mense Aprili.—
Stanislaus Petrowski ab anno 1662 mense Septembris.—
Albertus Pinderowicz anno 1665.—
Alexander Walchi Comendarius ab anno 1666 14 Martii.—
Martinus Sienkiewicz 16 Maji 1668.—
Stanislaus Mikulicki 1675.
Dominicus Sadetkowicz 1676.—
Sebastianus Kuziewicz 1678.—
Joannes Kiskowski 1680.—
Christoforus Szumowicz 1687.—
Gregorius Jalicki 1682—1684.—
Blasius Drabikiewicz ab anno 1684 mense Junio.—
Casimirus Mieszyński 1684.—(3)
(4) Joannes Kantorowicz praebendarius 1685..—
Simon Petrus Grzybski Comendarius et praebendarius 1686..—
Georgius Rutkowicki 1685.
Martinus Stebliński 1686.—
Petrus Kotelski successit Martino anno 1687 4 Decembris.—
Joannes Turecki Vicarius 1691
Adalbertus Misicki Missionarius presentatus.—
Simon Rytecki Vicarius 1716.—
Casimirus Wiatorski Vicarius provisus.—
Martinus Chrzanowicz Vicarius applicatus 1726.—
Stanislaus Kotelski Vicarius —
Albertus Miśkowicz.—
Joannes Celkowski 1742 Comendarius.—
Constantinus Buraki Vicarius applicatus.—
Martinus Rojecki Vicarius applicatus 1752.—
Martinus Chrzanowicz Vicarius 1752.—
Laurentius Pistkiewicz Vicarius 1753.—
Mathias Starzkiewicz Vicarius applicatus 1759.—
Aurelius Rogoziński.—
Sebastianus Zesiński 1763.—
Andreas Preis—
Andreas Puff 1769.—
Stanislaus Rzeszutkowski 1772.—
Didacus Paluszkiewicz Brolinis de observantia 1773 (5)
(33) Martinus Stramski.—
Stephanus Pudzińskiasano 1774.—
Adalbertus Lipka 1784.— (33)
(34) Thomas Kubiszewicz 1789.—
Mathias Okielski anno 1814.—
Romualdus Bierdyński 1815.—
Antonius Pędziński anno 1819.—
Galiński.—
Joannes Tyszka.—

Barthalomeus Kasparski Seminatus.—
Joannes Wilczek Leviticae annis cooperator in Rabka, deinde parochus in Kamina, anno 1832 beneficiatus, hungarus ex Podhoilk comitatis oriundus,—
Martinus Pajek ex Bielkowka Galiciamus cooperator, deinde administrator post mortem Thomae Zabrzycki parochi obtenuit, anno 1833 a 15 Augusti 1833 usque cooperator in Rabka usque ad annum 1836 mensem Aprilem.—
Michaël Mieszczak Galiciamus, prago Kociersk ab anno 1836 mense Aprili usque ad annum 1838.—
Franciscus Krzenski Galiciamus Tarnovia ab anno 1838 die 15 Maji usque ad annum 1841 mensem Octobreo die 12.—
Josephus Radwanski Galiciamus e Biatka ab anno 1841 die 11 octobris usque ad annum 1842 mensem Septembrem cooperator.
Josephus Komperda ab anno 1842 die 18 Septembris usque ad annum 1844 diem 25 Februarii cooperator.—
Franciscus Stowiatkiewicz Galiciamus Neosori anno 1809 natus cooperator in Rabka ab anno 1844 die primo Maji usque ad primum Maji 1846.—

(5)

In actis curiae Rabcensis sequentia inveni:

Fundacya kościoła w Rabce tamowa przez Jmć Pana Stanika Krakowskiego jako Pana Dzisiejszego jest wskazana, i do oddawania na każdy rok bez wszelakiej wątpliwości i zakrzymania w Pana Wszemu kościoła plebanowi teraz i na potem będącemu wszystkim powinnościom i ciężarom temu kościołowi należącym i należeć mającym powinna i ma.

Ale kolwiek o rolę i grunta zamianę kościelnego od Pana, zawisła sprawa, do komisarzów duchownych, którzy to dla tego życzą mieć przede wszystkim dla pomnożenia chwały Boży i ulżenia kościelnej osobie niż JW. Pan Stanik Krakowski nazwacka i wskazuje aby każdy Kmieć w tej tu wsi w Rabce, w tymże roku 1629 z nowego zboża zaczął oddawać księdzu plebanowi w Rabce tamo tak ilościami będącemu, do jego rąk własnych z ty ta po korcu jednym tutejszym Rabskim, dworskim jakim na dworze zwyczajnie mierzą, a dla jakiejś krotności tych plebanowi na potem z grunta, tedy się zarazem i korzec i jakiś sposobem mierzyć i odbierać od tych kmieci plebanowi mającym. — Tylko had tych oddawać ma na ją, a owsa po drugim korcu jednym tamże korzec się z tych grunt powinni będą oddawać, a karczmy każdy z rolą, powinność tego, t. j. z tych grunt korca, a owsa po korca takiej że miary i takim sposobem, jako z kmiecie zwyczajnie, które postanowienie przez takiego ręką moją własną grunt się.—

Hieronim Brzyski
z Brzyska S. Krak.
17 Martii 1629 approbuję.
Krzysztof
Starosta Oswiecimski (6)

(9) Dla wiecznej pamięci postanowiłem opisać kanonicznie kościoły
uznane fundacye, jus legata, donacye, fundusze, reparacye,
zawdzięczając wizytacji metrykami regestrami i innemi dokumen-
tami od r. 1850 za nakazem zarządzenia Jmci Księży
i kanoników kilkakrotnie istniejących tak z fary jako innych, na
widok nyszowarzić nie tylko kościół farny pod tytułem Matki
my i Magdaleny w Rabce, ale też kościół św. Krzyże istniejący
na wzgórzu na Babówce, św. Sebastyana na skomunistej za
przeraleniem i radą Jmci księdza Andrzeja Antałkiewicza,
na ten czas plebana i Jmci księdza Stefana Dutkiewicza wi-
kerego, skąd i od kogo nie tylko te kościoły fundowane, ale
też i malowanie rzeźbione, srebrem ubrane a spa-
rzenie murowane przystąpienie promowujących imion chwa-
łę Boga przez ustawanie przykładnie ustawanie (7-8) Zatem
opisuję:
Ten kościół jest zbudowany od Ojca Jordana Kasztelana Krakow-
skiego pod tą tradycyą jakoby 15.. gdy się ci rozszerzył Albanowie
po wprzód fara była na skomunistej filialna należała do
Łętowni, gdy zaś do Rabki fara przeniesiona za nią która w ko-
mistej należała do kościoła sama inna druga Babówka,
wieś skąd kościołowi przykupiła, lecz z tych jedna zabrana
do dworu tylko kawałek został, o czem niżej.—
A że ten kościół pierwszej fundacyi, czyli rozburzany czy li nie spalił
dowieść nie można, niektórzy mówią że woda zabrała, jednak to
pewna że teraźniejszy kościół około roku 1600 fundowany albowiem
najprzód za metryki starszej ani regestrów nie masz aż od roku
1606 w których regestrach myrzka monstrancyę spalonę i expens
na drzwi i dach i inne reparacye tudzież expens na poświęcenie
kościoła w r. 1634 jako i dokument mianowicie czego niżej: Zła
wizyta Rozmaitości twierdzi kommemoracya i wspomnienia dawnych
przy kościele księży i fundacye które się na tak:
Villa Rabka clesia parochialis lignea tituli S. Mariae Magde-
lenae concurata Juris patronatus successorum Illustris Stanisla-
ii olim Spitkonis Jordan castellani cracoviensis. — Habet eclesia
habet praeterea rectorem Gregorium de Skrzistowice plebanum
in Droginia actu praesentem inferiorem non residentem (8-9) nec
diene provectus Paulo de Gradzice vicario concessit. Habet
autem prodotes agrum qui ager emetionalis quarisfatet, qui
quidem inc fieuda a duno plebano alii pretendit usque ad limites
Villae. — Idem ex villis Stane, Rabka, Habówka, Skomielna,
Skawa, Zaryte, Rokzawka, Ponice, a singulis kmethonibus
Groszos 6 a singulis hortulanis grossum unum similiter
eta singulis inquilinis. Idem habet decimam cum horto, cum
clericatura a singulis emethonibus unius grossi a singulis
hortulanis et inquilinis unius uncialis ad porchiam
pertinent Villae descriptae in vota Villa Skomielna
capella tituli S. Sebastiani et Fabiani martyrum non con-
crata intra parochiam Rabka, in qua haetenus officia-
batur.

ex licentiâ quae nuper expiravit. Datum nullum habet et separatus nullus sed officiatur tantum licentia est per praeclaritatem ecclesiae parochialis Rabka calicem et separatus summa afferentem est in eadem parochia in villa Rabka hospitale pauperes ecclesiam sed nullum datum habet praeter kortum et illum medium et sterilem propter lapides quos fluvius Raba inundat pauperes inco elemosinis piorum hominum sustentantur. (10-10) Ex actis visitationis Casimirianae ecclesiarum parochialium dioecesis cracoviensis anno 1595 extruit sub sigillo reverendissimi capituli cracoviensis.—

Michaël Zahiecky, publicus et actorum supra scripti reverendissimi capituli notarius

Dokument drugi pamięci dawnego kościoła na kamieniu wyrysowany nieja kiego Rajskiego, który mia chyl z tych dóbr rabskich ekonomicznych sposób.—

Agenoroso et nobili Stanislao Rayski de minori Raysko ex districtu Sandecensi vero pietate nec dotibus nunquam virtute ornatissimo in rebusque operandis strenuo olim Magnifici Domini Spytek Jordanus de Zarlicxyn castellani cracoviensis et conjugis ejus Annae de Sienieńsko a Magnifici a negotiis per XXX annos fidelissimo Dobrohea Koczka, conjux meritissima posuit. Vixit annos XXXXVIII obiit anno Domini MDLXXXVII.

— A tu 1606 Itak nie mogą dojść jakim sposobem kościół dawny był rozjuszowany, czyli rozebrany, ponieważ w tej wizycie Kanonickiego wyrobia że konsekrowany i wspomina parochum czyli rectorem Gregorium de Krzyszkowice plebanum in Dwginia et vicarium Paulum de Jordzic rabrensem anno 1595, a tu się nie znajdują — ani metryki jaud regestra aż od r. 1606 w których regestrach wyczytujemy że pan Janusz Tęgrowicz dał na monstrancyą w parafiej kościelnej relikwiarz na kielich biały. — 1607 Ze skrzynki kościelnej wzięto na żelazo grosze 28 do kościoła nowego na potrzeby. — 1608 Ex stanisława Zarzyckiego roku dano grosze 8 z tytułu czasu za duty pancz z heltrzem złp 11½. 1609 Za chleb, za ser dano cieślom którzy robili ławki w nowym kościele, item ze skrzynki kasy stolarzowi za robienie pasy, także dał z tejże skrzynki złp. 5 na gwoździe do nowego kościoła. — 1610 od łańcuszka żelazo płacili z metrycznej sprawki. — 1621 In festo beatae Mariae Virginis adnivers. dell. ksiądz Dobrski suffragan krakowski cmętarz poświęcił, o czym nie wszystkie regestra ale dopiero roku 1634 dali dorzyć księdza plebana ze skrzynki kościelnej na potrzeby przy poświęceniu kościoła złp. 3 groszy 1, jakoż w tymże poświęcił kościoł —

Ta teraz niżej dokument jego wiadczy w tej rzeczy, który podkiedy w
archiwach zakrystyi w rękach ś. pamięci jest przy liście z tego
słowo w słowo w tę książkę przepisany:
Anno Domini 1634 die 5 mensis Junii.
Ego Thomas Oborski Episcopus Laudicensis suffraganus Cracoviensis
ecclesiam hanc et altare majus in honorem sanctae Mariae Magdale-
nae et reliquias SS. martyrum Aurelii, Claudii, Faustini Innocen-
tii, Egidii abbatis in eo inclusi, secundum altare, ad cornu evange-
lii prout iuris altaris in honorem beatae virginis Mariae, tertium
altare ad meridiem in honorem S. crucis reliquias (11-15) vere SS. martyr-
rum in illo caesleum inclusi Aurelii Claudii fidelibus hodie a-
nnum annum et in die anniversario consecrationis hujus
modi ipsam visitantibus quadraginta dies de vera indulgentia
in forma ecclesia consueta concessi. —
Thomas Oborski Episcopus Laudicensis, suffraganus Cracoviensis. —

Ten już rzeczywiście potrzebuje się że kościół drewniany bardzo
ny dla małości a ciasności, bardzo zgorzał albowiem zabrała,
jako niektórzy mówią że dziewięć pogorzała wieża
i bardzo się, drzewa mocne wiatr dał a to przy ogniu że
ołtarz od zachodu był postawiony zwrócił się w innym
miejscu kościół teraz jest, a że w monstrancyi wystawiają
spalony niechaj się czytający na swoim zdaniu zostanie ja
wystawić muszą com czytał w dokumentach kościoła Łętowskiego
go że Skomielna należała do Łętowni gdy się te tu wsi roz
krzewiły w lasach. — Stary kościół ś. Sebastyana pierwszy farą
był sprowadzowania od Łętowni ale tu w Rabce gdy się obsadziły
wsie zhulował Jordan Szyfek Kantelan krakowski kościół
przeniósł farę ze Skamieniej aby in medietate książk zosta-
wał dóbr tych. — Do którego kościoła i fary należał kościół
filialny wyżnio rabiański ale ten Jan Sierakowski dziedzic
Reby dział teraźniejszego w Rabie Sierakowskiego akt o
roku 1560 zmurowany teraźniejszy kościół od Rabki oderwał
i dismembre zrabił, Kto ciekawy tego znajdzie in archivo Siera-
kowskich okoby nie przestawszy do fundacyi tego kościoła
nadany się i jego plebanów i dobrodziejów opisany. —
Roku 1606 był plebanem Joannes za którego reparacya
nowego kościoła stała się jako wyżej oznaczyło się,
1615 został Szymon Petrycy z tem starał się nowy przód
cmętarz roku 1621 a potem kościół 1634 przez księdza

bor skiego sufragana krakowskiego pośwęcił i ornat zielony sfra-
wił.- 1637 Gregorius Hortowicz za którego sprawili ornaty dwa
jeden zbiory drugi exemowy, wotę dał książk pleban złp 12/a
z kościelnych pieniędzy złp. 12.- Za tegoż sprawił kielich zalny
Kościelny Wojciech kuśp ze Skomielnej z pozwoleniem jego i przy-
nim zapłacił złp. 183 w mennicie polskiej: W tymże roku dał lipki
posadził.- W tymże czasie Stanisław krzysztofiak dał Ołtarz N. P. Ma-
ryi na którym jego effigies z familią.- 1641 Tenże sprawił ołtarz
Wielki który teraz na Skomielną do kościoła S. Sebastyana prze-
niesiony na ten dał P. M. P. Mikołaj Jabłński starosta wałeczny
rabki złp. 2. Walenty Kiszka złp. 16, Piotr Tomczyk złp. 1, Stanisław
Stefanek złp. 2 na skrzynkę swoją gospodarz księdza plebana złp. 10,
Paweł Kowal z Zarytego za winę złp 10 grzywy 6 resztę ze skrzynki koś-
cielnej. 1643 Zofia Ksiądz Hortowicz dopraszał się z kościelnych
P. P. kollatorów, na które żądanie chętnie pan Mikołaj Korycinski
starosta ojcowski z JM Panią starościną Dziedzicką dał tych
ustąpił dwóch Florjanów rzeźwa z Rabki i Bańeja Jeka ze dzie-
ciństwa w księżce praeceptorum amant sapos.-
1648. Jegomość Pan Stanisław Skrzetuski darował na chwałę Bożą
kielich srebrny przeźroczisty i patyną takie przeźroczistą z puszkami
1649. Jan Skorkowski nastał plebanem.-
1656. Marcin Bryzinski z komendarza został plebanem za którego
wpuszczeniem 66 wizytę Rudzkiego z której dowiadujemy się o fundacyi i kos-
ciele, i odebraniu roli jednej do dworu w testowa: 127:
11 Villa Rabka. Ecclesia parochialis lignea titulo S. M. Magdalenae et
Barbarae virginis et martyris consecrata, a St. r. Proricio et fundatione
ecclesiae: Habet ecclesia pro jus rectore domum bene aedificatam
sed per incuriam modernii parochi brevi ruiturum.- Pro sustenta-
tione vero ejusdem habet in superiori duos hortos unaquo, quorum
unus incipit a domo plebanali et per duo stadia juste protenditur
usque ad torrentem Powica dictum in longum inlatum vero
protenditur usque ad viam publicam quae ducit ad alium tor-
rentem similiter Powica dictum.- Idem habet alium hortum
post aedificium unum parochus qui protenditur
ab agro laboriosi oblekadaj usque ad hortum scholiarega
rabensis.- Idem habet hortum agrum qui incipit,
a domo parochi et protenditur per integra ad longa
viginti stadia usque ad gravicies Villae Stare, qui situs
est inter agros praedii eiusdem et laboriosi oblekadaj in qua
linia Rabensis ex altera partibus, latitudine, ad quam do-
mum

parochi cum omnibus attinentiis ejus et terminatur pacuer
vigrum, Kmethonis dicti Rok in eadem Villa Stane, situm a
Zobaro Item habet alium agrum ecclesia qui commutatus
est per reverendum olim Petrum petricium parochum
rabcensem cum herede Villae magnifico Pray Tzeki vigore
cujus commutationis agri dictus Pray Tzeki concessit a sub-
ditis suis in villa Rabka adjacentibus parocho Rabcensi pro
tempore illo et in perpetuum existenti a singulis Kmethonibus
per unum coretum siliginis et totidem mensurae refectae
et eo agitate Dobczycensis quae omnia in summa faciunt
coretos missalium siliginis centum et octo (114-15) totidem
dictae mensurae Dobczycensis quae missalia ad complen-
dum numerum dictum coretorum siliginis centum
et octo et a vene totidem et ita ut singuli Karczmicy dicti
colonis per medium coretum siliginis et a vene rendere
debet parocho pro ut et nunc de integro solvunt omnia. Item
habet idem parochus a singulis hortulaniis in parochia de gentibus
per Deum ab inquilinis per grossum unum et medium quae
omnia missalium ratione pendunter et in summa redicta
faciunt florenos viginti novem polonicales et hae praemissa
omnia missalia pendunter de villis Rabka, Skomielna, Zaryte,
Habówka, Ponice, Rdzawka, Obidowa, Stone. Item habet parochus
ratione missalium de villa Skawa, singulis Kmethonibus, per
grossos duodecim ab Hortalaniis per grossum unum et medium. —
Item habet prata etc. Ecclesiam pertinent Villae Rabka, Skomiel-
na, Zaryte, Habówka, Skawa, Ponice, Rdzawka, Obidowa, Stone. —

Die 24 Martii 1665. —

Ex libris visitationis illustris et admodum reverendi domini
Mathiae Rudzki, commissarii visitatoris expeditae extractum
et sigillo reverendissimi capituli ecclesiae cathedralis Cracoviensis
communitum. —

1662. Stanislaus Ostrowski vicarius fuit; 1663 Urbanus Klikorowski vicarius fuit;
to 1665. Adalbertus Pinkowicz vicarius fuit; 1666 Alexander Wolski coadjutor;
1667. Martinus Pienkowicz plebanus. Który chcąc przyprowadzić do
perfekcyi fundacyą gruntową powodem kontrowersyi o zapłatę, w gra-
dzie plebańskim zapisaćś jako zapis w regestrach przy exceptorem to wypisa-
ny słowo w słowo:

Anno Domini 1668 die vero tertia Januarii po tak wielu kontrowersyach i za-
dach przed wielmożnym panem Jakóbem Wawrzyńcem Dąbskim chora-
żym zatorskim, sędzicem skim, a dzierżawcą na ten czas mojej stwi Rabki

1

tandem aliquando, otała ta zgoda i kupno doskonałe zagrody na Iaw-
skiéj zaraz prod plebanią leżącéj a to się odbiało dnia i roku wyżéj pisa-
nego we dworze Rabskim przy bytności nayprzód mnie i księdza
Sienkiewicza plebana rabskiego natenczas i przy bytności JMM Pana Sta-
nisława Madejowicza prodstarościcego rabskiego natenczas i przy Woj-
ciechu Ilusarzu z Rabki i przy Janie Krzosowskim organiście rab-
skim i przy Janie Wojtowiczu przysięgłym grodzkim i przy wie-
lu innych ludziach natenczas we dworze będących ktéra strona b"
zostaiąc my natenczas doskonały possessor téj zagrody Stanisław
Pilat, alias Chaber, tym ani za dnym sposobem ztym nadsła-
niony ale dobrowolnie jako przedtym szczerem wolą i z żoną swo-
ią Małgorzatą Chabrową i z dziećmi tak pierwszego małżeń-
stwa téj jako i teraźnieyszego swoiemi z swojéj jako i teraźnieyszego serca
go przedali plac wyżéj mianowanéj zagrody Chabrowskiéj
prod plebanią zostaiącéj w wiekuistem księdzu Marcinowi Sien-
kiewiczowi natenczas plebanowi rabskiemu za złp. 24.—
1668. Jenże Stanisław Chaber zebrał zboże zasiane i dalszą za pracą
swoią, potrawą zbudowaną abyprzyiął i zwiózł gotowe mu się będzie po-
dobało a księdzu plebanowi r. 1669 postawiwszy mu pieniądze za
plac na wieć possessionem plenariam z téj zagrody i na niéj chałupę
osadził, aby dworowi nic nie szkodował złp. 9 jako tatże pierwszy dawał
tylko wiele plebanowi z tego uczynił attestowania aby posłuszny i rządo-
dny z żoną i dziećmi zostawał.— Nic tu szkody i ochaty wielmo-
żnym JMC.PP. dzierżawcom maiętności rabskiéj nie masz przek-
to kupno ad quo fundo ecclesiastico ta chałupa z téj bo prapter commu
nas podkosiłem aby zawsze zostawała i wszelka kowestas takie-
dworu bożego jako i plebańskiego o osobliwie kapłanowi kwitowała in
actenum to się wszystko doskonale i prawdziwie stało i sławnemi ludzmi
zdanéj tabie wzajem po kilkakroć ręki przy ludziach na wieczną prawdę
i roborację tego ręknemi własnemi podpisuiemy się.— J. N. Marcin
Sienkiewicz natenczas pleban rabski, Stanisław Madejowicz podsta-
rości rabski, Jan Krzosowski organista rabski.—
1660 26 Junii Jenże ksiądz pleban sprowadził ludzi starych do
kościoła, Urbana Wilka zarębnika rabskiego i wielu innych,
którzy odprawiwszy spowiedź sakramentalną z przyięciem Nay-
świętszego Sakramentu wyznali, o roli odkościoła odpowiedzi o czém
w tychże regestrach znayduiesz rok upomnionego.—
1668. Stanisław Mikulski vicarius Iuit; 1674. JMPani Cecylia
z Przyłęckich Dzbeska, dała Koronę N.P. Maryi i wotum srebrne
na ratusz od różnych dobrodziejów było zostało gdy ołtarz N.P.
Maryi

które dla odebrania dobrodziejstwa sukcessorowie sprawili; 1669 Petrus Sadetkiewicz vicarius fuit; 1681 Christoforus Szimanowicz vicarius fuit; 1682 Gregorius Jaślicki vicarius fuit, 1683 Florianus Wijski plebanus za którego 17-18 z darów łaskawych przybył ołtarz czwarty, do Imy. Ten prałat kochający patronkę swoją starał się ten ołtarz wyzłocić i odmalować, na który expens wziął z pieniędzy kościelnych złp. 50, a tych rok ołtarz odmalowany był Katarzyną, tak iż dowodzi, że expensą Jłlc Panny Cecylii z Przyłęckich Dąbskiej, jako aktualnej obsiedzicielki a to z przyczyny, że in medio ołtarza na płacie z jednej strony przy ołtarzu N. P. Marii był namalowany S. Jakób Petrau Jłlc Pana dąbskiego z herbem Dąbskich (Godziemba) z drugiej strony przy ołtarzu S. Krzyża S. Cecylia patronka samej Jłlc. Pani z herbem Przyłęckich (Trzeniawa) z drugiej strony Lacyaty ex aphosito ołtarza wielkiego był odmalowany S. Stanysław pietrow księdza plebana 1689. Casimirus Muszyński vicarius fuit, 1685. Simon Przybski commendarius fuit, 1685 Christophorus Chrzanowski z ostał plebanem, który kupił ornat ze skrzynki kościelnej bogaczyjowej, dzwonnicę podwalił i dachu poprawił, na który expens złożył a gromada złp. 211 a resztę ze skrzynki dodawszy sprawił ornat bławatny na który dał złoży złp. 281 groszy 10.— 1686.— Gregorius Rozkowski vicarius fuit, 1687 Martinus Szpiński vicarius fuit. 1688. Petrus Kotelski vicarius fuit; 1691. Dali posadzkę w kościele z pieniędzy kościelnych na który z wyż wyrażonych ksiądz Anderski plebanus dodał złp. 74; 1695 Joannes Żurecki Vicarius fuit; 1697 Stanislaus Rekleroski parochus za którego przybył ornat za pieniądze parafialne, lichtarzy cynowych 4 z pieniędzy kościelnych.— 1695. Kielich nowy biały z wewnątrz pozłocisty za pieniądze Jędrzeja Miśkowca; 1696 Jłl. M. Pani Kanclerzyna Wielopolska Dzierzkowska dała ornat lamowy bogaty, który kolor nazielony cum omnibus requisitis i velum kitajkowe białe pod ciborium z wyż wyrażone ex debiti animo trawersy, Diamentem czyli kamieniem rubinowym w wielkiego walorze dała i antependium przed wielki ołtarz. Jłlc Pani Pierzowa Pl. Lit. dała tabernaculum lamowe; Item za tegoż przybyła kapa requiałowa, Jłlc. Pani Sikorska dała suknię srebrną na ołtarz N. Panny, Katarzyna Pilska czyli Kotelska dała ornat.— 1709 Sprawiony ołtarz św. Józefa a z przyczyny obrazu w tym ołtarzu zostającego Imć Państwa Sikorskich dzierżawców dworu danego taszami i pociechami kwitnącego. 1714. sprawiony ołtarz S Barbary patronki dobrej śmierci a z przyczyny nabożeństwa od ludzi wziętego ku tej świętej: 1715. Paulus Kotelski facius parochus. 1717. Casimirus Wołowski vicarius fuit. 1719. Jłl Pani Teresa Gabowicka z domu Gardzicka dała antependium przed N. Panną z jedwabiu Szymon Miśkowiec dał oppons przed N Panną i S. Barbarą. 1720. Jł Gabriel Sierakowski starosta mszański darował relikwią S. Barbary, która publicznie wprowadzona. Szymon Czyszroń Kościelny dał na wielki ołtarz lichtarzów cyny gdańskiej wielkich No. 1721. Imć Pani Sikorska dała antependium stolarskiej roboty. 1722 Szymon Miśkowiec dał okna do S.

Krzyża. 1723. Mikołaj Radwański dał firanki przed wielki ołtarz; JmPani Sikorska dała pod mszał poduszkę ręczną robotą. 1725. Szymon Czyszczoń ze Rdzawki kościelny sprawił kapę z swojej własnej fortuny która kosztuje, primo materja na boki szczyt łokieć po złp 72 za nią złp 252, za materją białą w kwiaty złp 150, za galon złoty złp 100, za kitajkę złp 54, za płótno czarne złp 5, za robotę złp 4, całkowicie ta kapa kosztuje złp 565. 1728 Stanisław Buxa sprawił ornat biały. 1730 Mathias Kozak z Skawy sprawił kielich z patyną srebrny intus pozłocisty za który dał złp 210 (19-20) tegoż sprawiła szewcowa z Ponic ornat biały. 1732 JmPani Tarkowska sprawiła baldachim zielony; JmcPan Tomasz Tarkowski dał sukienkę srebrną na obraz S. Józefa i lampę mosiężną przed N. Pannę. Skwarek z Skawy firanki przed N. Pannę. 1743 ks. Józef Kłosowski plebanem nastał po śmierci ks. Kotelskiego, który kilkanaście lat kalectwem na nogi dotknięty na łóżku leżał a beneficium pod komendą było od roku, którego nastał na komendę. 1734. Josephus Klensowic vicarii Adalbertus Miśkowiec. 1743 Joannes Cętkowski ale nie długo od tego odebrał pomieniony ks. Kłosowski: 1744. sumptem JW Jana Wielopolskiego dziedzica Rabki i Kolatora na około kościół podważony i dzwonnica, na której dano kopułę nową o dwóch baniach jakoteż cmętarz do koła gromady nowo zbudowały. 1745 tenże Jmc ks. Kłosowski plebanią a fundamentis zreparował, folwark, stodoły, stajnie nowo wybudował, dwie relikwie w skrzyneczkach prokurował, stacye dał wymalować i publicznie oboje wprowadził. 1749 tenże ks. Kłosowski prawując się z JmcPanem Stadnickiewiczem dziedzicem z wsią Skawą, wygrał w konsystorzu Krakowskim dziesięcinę z całej wsi wytyczną, po którym dekrecie gdy Skawianie nie chcieli wydać dziesięciny wytycznej aby sprawy apelowawszy do Nunciatury nie pilnowali i nie kończyli, wprawili całą wieś w interdykt czyli w klątwę jako nieposłusznych, aż dopiero 1752 JW Jan Stadnicki wszedł w komplanację na zaspokojenie tego procesu, która jest taka.

Laudetur Jesus Christus. Lubo ex decretu Illmi Officii Cracoviensis de actu et die quarta veneris mensis Julii Anno Domini 1749 naznaczono jest manipularis decima ze wsi dóbr dziedzicznych JWJmc Pana Jana z Żmigroda Stadnickiego grabowieckiego i znaku pancernego JWJmc Chorążego Skawy (20-21) do kościoła farnego Rabskiego, jednak strony idąc per compositionem amiabilem zniósłszy się wspólnie z sobą na te kondycye niżej opisane pozwalają przestawać deklarują. A najprzód ocalając decretum scriptum jakoteż z strony nie odmowną komplanacyą nie redukując rol, zarębków i zagród na specialną kwotę ryczałtem i ogółem naznacza się pieniężnej kwoty z całej pomienionej wsi Skawy corocznie ab actu decreti praefati po tynfów górskich 100. dico sto. Ta zaś wyrażona kwota oddawać się będzie corocznie na terminie święta S. Michała przez ręce wójta gromadzkiego propria quietatione Cavet zaś sobie JWDziedzic cum consensu et assensu WJX. Józefa Kłosowskiego plebana na ten czas rabskiego, iż gdyby uchowaj Boże lub nieprzyjaciel zagraniczny lub sub interregno i wewnętrzny grasował, lub casus fatales in Regno de jure concessibiles znajdowały się, więc in omissis casibus lub jedno z pomienionych deklaracyi WPleban przez sumnienie animadversią swoją zdać się i kontentować przyjacielską obuch stron decyzyą. A że od niepamiętnych czasów dawno mesznego z folwarku Skawińskiego in rem także mesznego z gruntów dworskich po ćwierci Krakowskiej jednej owsa i furę siana, więc to samo contigens JWJPan Dziedzic dawać WJMPanu plebanowi deklaruje się submituje a zaś dla niższej wagi i waloru strony obie z rąk własnych podpisem stwierdzają i przyciśnieniem pieczęci. Działo się w Wysokiej dnia 18 Października R.P. 1752.

Joannes de Żmigrod Stadnicki (L. S.)
X. Józef Kłosowski pleban rabski (L. S.) (21)

(22) 1748. tenże ks. Pleban zakrystię de novo dał przebudować, okna kraty i szafę dość wspaniałą sprawił; 1753. pomieniony ks. pleban dał swoim sumptem kopułę na kościele dość piękną na signarce (sygnaturce) z dzwonkiem; Ks. Laurentius Pienkiewicz vicarius; 1754. pomieniony ks. pleban zachwyciwszy dolę Marcina garncarza, który mu dał na chwałę P. Boga złp 1000. przyłożył i swojej fortuny sprawił posadzkę i gradusy przed trzy ołtarze, odrzwi czyli furty, z których teraz pobocznie ołtarze u S. Sebastyana po niniejszych zaś lat ławki dębowe z obu stron okna wszystkie

nowe taflowe, chorągiew czerwoną niebieską zaś z pieniędzy młynarza dolnego zaryciańskiego, ornat axamitny czarny i dwa kamlotowe z sukien ks. Kosińskiego plebana rabiańskiego. 1756. JWPani Wielopolska sprawiła ornat biały w kwiatki rożne ugadzający ks. plebana, że mu browarek kazała zburzyć, który pańszczyzną w drugim tygodniu kazała postawić i jego przeprosiła. 1758 Tenże JmcKs. Kłosowski przedał diament od JWPani Kanderzyny na monstrancyą dany, o którym wyżej pisało się, zabrawszy wotów S. Krzyża, N. Panny, S. Józefa, około 15, które w dawnym inwentarzu złożywszy srebro z monstrancyi starej puszki i wotów dał zrobić teraźniejszą wielką monstrancyę i puszkę dość paradnie. 1760 tenże futerał na monstrancyę sprawił z pieniędzy kościelnych. 1760 opisał statum beneficii i resignował; za tegoż Ks. Kłosowskiego prośbą, gdy kapliczka S. Krzyża spadła dla zgnicia JWJmcPan Jan Wielopolski wojewoda sandomirski postawił kościół na Habówce r. 1787, o którym niżej; 1760 Blasius Krużel factus parochus; 1763 Sebastianus Lesiński vicarius; 1764. JWJPani Wielopolska wojewodzina sandomirska (92-73) dała ornat biały i czerwony i kapę czerwoną do S. Krzyża; (23) 1765. Josephus Putanowicz parochus factus; 1766. Andreas Preiss vicarius; 1767 tenże ressumuje sprawę ze Skawianami w Nuncyaturze, gdzie visis videndi consideratis considerandis wypada remissa ad primam instantiam i jest taka:

Anno Domini 1767 die vero mercurii 4 mensis februarii Varsaviae. Pro Illri Clarmo et Adm. Rdo M. Josepho Putanowicz S. Th. Die ecclesiarum collegiatarum sandecensium primicerio S. Annae Cracoviae canonico, parochialis in Rabka curato originaliter actore ad praesens citato contra laboriosos Cmethones hortulanos et incolas villae Skawa assertos appellantes.

Coram Peristri Revmo Dno Paulo Aloysio Sylva Illstri Prothonotario applico curiae Illmi et Revmi Dni Antonii Eugieni vice-comitis Dei et Aplicae Sedis gratia Archiepiscopo Ephesino Ssmi Dni Nri Dni Clementis divina providentia papae eius nominis XIV Praelati Domestici et Assistentis ejusdem et S. Sedis Aplicae in Regno Poloniae et M. D. Lithuaniae in facultatibus legati de latere Nuntii generale causarum auditore et judice comparuit personaliter Gnosus Lucas Niegardorski suprascripti Illris Clrmi et Adm Rdi citati appellanti procurator in termino ex actis proveniente contumatiam supra fatorum assentorum appellantium non comparentur nec contra communicata decreta et alia documenta cum informatione producta quidquam inferentium aut praetensa gravamina justificantium accusavit et in contumatiam eorum in causa occasione non extra ditionis decimae manipularis omnis quam et terminis ex agris et arationis per ipsos in villa Skawa in seminari solitis ad ecclesiam parochialem in Rabka de jure communi spectantur mediante decreto V. Consistorii Generalis Cracoviensis sub die veneris 4 mensis Julii anno 1749 ex controversiis partium lato adjudicatae ab executione ejusdem decreti viae praetensae appellationis ad hoc Tribunal apostolicum devoluta et vertens. Quando quidem ex juribus productis de competentia juris et decimam naturalem ex agris comethorium quam ex praedio villae Skawa dare constat compositio quoque inter antecedanum parochum et haeredem villae Skawa firmo remanetae decreto initas tanquam contemporanea et in succedanium parochum novo jure ex institutione quaesito venientem nulla tenus transitoriae cum fates ejusdem praesentis parochi extincta esse deducitur et decretum superius recensitum vires rei judicatae assumpsit nec appellantibus ullus titulus praescriptionis solutionis decimae in pecunia assistit proinde cum ab executione decretorum appellatio non detur circumscriptis remediis juris in retardationem executionis ab hoc Tribunale apostolicus exportatis causam praesenti pro alteriori executione cum commendatio in appellationem in expensione ad judicium Pae fae consistorii generalis Cracoviensis remitti postulavit Salvo 80mini de praesente Generoso Josepho

Dzierszkoski. suprascriptae comunitatis villae Skawa informatione
in iure et facto pro parte suorum principalium conscriptam
una cum decretis judici pae fae altero die 4 Julij 1749 altero
vero die 28 mensis Octobris 1760 latis atque visitationibus
binis tu di Anno 1795 tum 1618 prodente. Et quoniam ex eisdem
disitationibus luculenter patet ex ecclesiam parochiolem in
Rapka loco decimae habere sibi agrum Penkalowski
nun cupatum coeruplum et a quis comethore
pensionem in pecunia designatam jam vero de deci
ma manipulari nulam mentionem extarem, quae
visitationes cuia in defectu erectionis ecclesiae de
qua parochus non docet, alteram erectionem de jure
concitunt et eadem cuantitas pecuniaria preter
ante adsta ab 1500 prima evae visitationis
useve ad annum 1749 nempe per annos 154
interrupti exsolvebatur pro ut cuatuor. Qui rela
tionibus in praefato Judisimum decreto 1749 a s. s.

1768 tenże ksiądz Putanowicz sprawił stala czyli
ławki i kratę albo balasę przed wielkim ot
tarem z swojéj fortuny a S. Antoniego ołtarz za
pieniądze Jana Gawrona i ludkę srebrną z
tuży łeżeczką z grzywien; 1769 ksiądz et
Antałkiewicz został plebanem ex gratia
Illustris m Magnifici Domini Josephi Wielo
polski Capitanei Landkoronencis; tego roku
dał sprawić ambone która kosztowała
z polskich 60; 1770 Andreas Puff vicarius
fuit; 1771 tenże ksiądz pleban sprawił
konfesionał; m Maciéj Dębcicki sprawił
lawaterz; 1772 Stanisław Żeszotkowski vicarius;
tegoż roku. J. P. Dziurkiewiczowa ekonomowa
Suska dała albe z szerokiemi koronami; tegoż
roku vimp Sawicki chorąży g Garnarowski dzier
żawca dóbr Wysoka dał wotum duże do
S. Krzyża; tegoż roku J W P Romald W Hrabia
Sirakowski ex voto w chorobie darował
relikwiarz do S Krzyża, w którym jest lignum
vitae, S Teresy S Chryzostoma relikwie te
expenso J. X. plebana z asystencią około 20

księży z kąpaniami i bractwami in festo exaltationis S. Crutis wprowadzone na której celebrował procesi syn pomienionego hrabiego Władysław Hrabia Sierakowski; 1773 ksiądz pleban sprawił albę z szyrokiemi koronami podszytem kitajko; 1774 ksiądz Sefanus Dudziński vicarius; tegoż roku ksiądz pleban sprawił suknię dla koscielnego i lechtarę drewniane; tegoż roku pan Jozef Wielopolski dał ornat bogaty biały lity z sukien srebrnych: (29-30)

1775 Imci ksiądz pleban dał podwyższyć pod sibitki dla niskości w kosciele, z kontraktował organ majstra na organy i snyceża na chór którym po kilkaset złotych zadał zadatku i wypłacił kto 4200. (30)

---

(34) 1833. Visitationem generalem peregit Illustrisimus ac Reverendisimus Franciscus a P. Pischtek Episkopus. Tarnoviensis, annove vero 1836 ilustrisimus et reverendisimus Zachariasiewicz Franciscus Xaverius;

(34) 1842 Erat obscuratio solis, parva tantum solis parte excepta, circa horam septimam mane; (36) Dominus Horsky bohemus, trigonometra, erexit triangula in altioribus locis; 1843 aliis limites communitatum seu pagorum tantum designavit; 1844 plures geometrae metiebantur sic dictas parcellas. In Rabka D. Falta; in Skomielna, Biała D. Kapaun Bohemus; in Rdzawka D. Dawidek 1843 idem qui anno 1842 D. Horsky in Locis a se erectorum triangulorum murum posuit, turrisque et ecclesiae parochialis Rabka altitudinem mensus est. 36

(32) 1844. W miesiącu maju darowała Katarzyna Franciszka koscielnika organisty z Olszówki żona korali do kościoła w Rabce przed ołtarz Matki Boskéj, których jest 135, kosztują koło 40 reńskich najmnéj; w tymże roku sprawiła Anna po Mikołaju Handzlu wdowa z Skomielnéj ornat czerwony, który podług jéj żądania ma być w kosciele pariafialnym a na odpust w kosciele S. Sebastiana w Skomielnéj ma być brany. Materia kupiona w Bielsku przez W Pana Juliana Zubżyckiego dziedzica w Rabce, kosztuje ze wszystkim 64 reńskich 54 gr; (37) eodem anno erat magna exundatio aquarum mense Julio.

(34) 1845 aestate multi parochiani praecipue Rdzawka in Slawoniam iter susceperunt, sed reversi, paucis exceptis qui in Hungaria manserunt vel mortui sunt. (34)

(35) 1846 die 26 Februarij mane circa horam nonam venerunt cum impetu rustici ex Raba niżnia, Olszowka, Poręba et

et Zarzyte in aulam Rabkiensem et violenter omnia aedificia, nec uno exceptio, dominicalia devastarunt, diripuerunt etiam tabulata, pavimenta, fenestras omnes, suppellectilem multam in frusto dissecuerunt. Rapina haec duravit diebus 26, 27, 28, februarii et 2 martii Prima martii erat dies Domini. Die 5 martii inceperunt res ablatas restituere. Ex Rabka eadem die 26 februarii ad Skavensem aulam iidem Draptores cum eodem affectu pervenerunt, dein ad Rohiciny, Sieniawa, Raba wyżnia, Spytkowice. Proprias aulas subditi non tantum extranei, vastarunt. Aedificia parochiala et ecclesia nullum passa sunt detrimentum; die 28 februarii a meridie venit turba rusticorum ex pago Olszówka circulus Sandecensis aedificia parochiala et ~~etc~~ ecclesiam, putans hic thesauros ex aula depositos, aggressura, sed per parochianos partim capta, carceri inclusa, partim pulsa. Ab hac die 28 februarii ~~in~~ parochiani mult omni die et nocte tota custodiebant pluribus diebus ecclessiam et aedificia plebanala. Ad ordinem conservandum erant in Rabka milites 60-70 Principis Emil et dein Fürstenvärther a mense martio usque ad 1 Julii Rustici ~~Raf~~ rapientes et ~~ro~~ vastantes, etiam wasa magna cremati, raptis eorum ferreis circulis, destruxerunt, magnam que cremati copiam effuderunt in cellariis, ita ut odor cremati usque ad pagum ponice propagaretur; nullus tamen rusticorum notus qui aliquid ex cremato hoc biberet, quo sobrietatis votum laederet. Die 1 februarii Sua R. Excellentia Archipraesul Franciscus de Paula Pischtek Primas Galiciae mortuus est. S. Sun Summus Pontifex Gregorius XVI die 1 Junii ~~X~~ supremum obiit diem. Exequiae in ecclessia Rabka pro defuncto Pontifice factae sunt die 30 Juli. (35-36) In locum Summi Pontificis successit Pius IX pro cujus Felici electione devotio gratiarum actoria die 9 Augusti in ~~ex~~ ecclesiam parochiali Rabka habita est. Die 9 Augusti hora 9 vespere major erat multo exundatio aquarum, quam anno 1844 mense Julio. Die 24 augusti hora 3-4 a meridie erat exundatio aquarum in parochia Rabka, quae major quam die 9 Augusti fuisse videtur. Piscinae plebanales duae, pod ~~vikaritem~~ Wikaryjką et przy Chabrze jam priori exundatione 9 augusti destructae et pisces ablati. M. Domina ~~Wi~~ Victoria de Zubrzycha vidua procuravit ad ecclesiam Rabka anno 1846 aestate casulam viridis coloris cum ~~attineti~~ attinentiis, (38)

(36)

Zaczęła nać na ziemniakach jeszcze przed Swiętem Wniebowzięcia Matki Boskiej spodzątku sierpnia bez najmniejszego mrozu schnąć, wyglądała jak całkiem zmnożona, a to w całej parafii. Pierszy mały mruz był 9 października. W roku tym ziemniaki były bardzo drobne i nadzwyczaj ich było mało, do tego psuły się. (37) (36)

Dnia 17 listopada Kraków przyłączony do Austrii.

Agnieszka Michała Sambora żona dała 108 korali dla S. Barbary, wartujących koło 12 reńskich.

Słyszałem sam po rabunkach przepowiedzenie że jak tego roku był nieszczęście dla panów, tak będzie dla chłopów w roku 1847, a dla kruków w roku 1848. Podczas rabunków W. X. Franciszek Słowiakiewicz kooperator wyszedł z kościoła z procesią do dworu rabskiego aby się ludzie upamiętali, rabunki jednak nie przystały.

1847 J. Excelencia gubernator Krulestwa Galicii Fr. Stadion przejeżdżał przez Rabkę z Jordanowa do Nowego targu dnia 24 listopada, powracał z Nowego targu koło S. Krzyża, gdzie był w kościółku w przytomności X. Stopy wikarego przez Rabkę koło dworu dnia 25 listopada. Ziemniaki nie udały się w tym roku; fames maxima et typhus morbus, dissenteriaque. In parochia mortui sunt 1910 homines. Die 15 decembris nemo in parochia sepultus. ~~Vicha~~ ~~Vicharzyk~~ Vicherschritswache bestehent aus 3 Personen war in Rabka vom Februar bis zum November. W roku tym w lecie było żyto po 34-36 reńskich a owies po 12 reńskich. Gościniec od S. Krzyża ku wsi Habówce i od Zaborni ku roli Gilowej zrobiony.

1848 coemeterium novum bendixit R. D. Martinus Lesniak decanus Mahowiensis in praesentia loci parochi et cooperatoris Joannis Stopa die 26 Januari et a die 26 Januari omnes in novo coemeterio sepeliebantur. Constitutio pro omnibus provinciis Imperii Austriaci, a S. Majestate Ferdinando I appromissa est mense martio. Przypowiedziano także z. w. r. 1848 będą wojny, bo wielkanoc przypada na S. Wojciech (37)

Dnia 29 kwietnia publikowat W. P. Knabek komisarz cyrkułowy darowanie pańszczyzny i danin w przytomności duchownych swoich miejscowych. (40) Sejm walny pierwszy konstytucyjny w Wiedniu. Ordo Jesuitarum et Lazarianorum abolitus est in toto imperio austryjako.

Tego roku była w Rabce wizyta Biskupia, w tasznie przed wizytą to pleban ksiądz Zubrzycki tomasz sprzyjnąwszy sobie curam animarum dla nie przychylności ku parafianom i za powodu komisji z wynagrodzeniem i nie czekając przyjścia biskupa wsiadł się z plebani i udał się w drogę na węgry przez Podwilk; był w Tarnowie, Presburgu Komarnie i Wiedniu. Kostat administratorem Jan Kanty Słopa wikary miejscowy i miał to szczęście pierwszy raz księdza biskupa Jureja Gruszkiewicza Wajtarczuka przyjmować, z którego ust miał to szczęście słyszeć zadowolenie Biskupie. Było tu księży na wizycie mianowicie: ksiądz kanonig Stuzaretyk ksiądz Danek ceremoniarius ksiądz rybarski Spirytualny, ksiądz diekan Leśniak ze Kamionki Kulakowicz z Olszanki pleban ksiądz Jagodka pleban z Niedrzwiedzia, ksiądz P. Tisz z Baby wyższej ksiądz najduch exposities ex Jordanowa, ksiądz diekan Morozek Tymbarski z Łososiny ksiądz Jana pleban z Dobrej; nowo wyniesiony ksiądz Piątek, ja miejscowy ksiądz Słopa przyjmujący księdza biskupa. Oprucz tego był i sam ksiądz Błasyński pleban z Sidziny z Kasanien. Tego roku stała się rewolucja w Wiedniu skutek której konstytucję wywalczono i sejm zwołano do Wiednia ale potem dla Bombardowania Wiednia przez swoje własne wojsko przyniesiony został do Kromieryża, gdzie w miesiącu marcu 1849 roku zbrojną siłą został rozegnany. W tem roku cholera była tarnowa we Lwowie i w Krakowie okropnie grasowała, na którą najbardziej (40-41) umierały. Lwów tego roku z nowem buntem w skutek się dwóch hanowiców z gwardią stami postrzelo przez komenderującego Hammerstejna został z bombardowany i spalony a osobliwie ratusz i uniwersytet ze wszystkiemi sprzętami

kabinetami i osobliwościami ~~sta~~ w skutek czego całą Galicię w stanie oblężenia ogłoszono. Tego roku Ojciec Święty Pijus IX na ucieczkę udał się z Rzymu dla rozruchów i w Gaecie przemieszkuje a w Rzymie rzec pospolitę ogłoszono. Na Wengrach wojna, Wengry się chcą wyłamać z pod Austryjaków, głowną głową i sprężyną Wengier Koszut, generałowie dowodzący Gergéj. Bem generał polski, Debiński także i Sirakowski, oprócz tych wielu innych węgierskich.

1849 Tego roku znowu Pan Bóg nawiedził ludzi cholero, na którą i tu w Rabce wielu ludzi pomarło, osobliwie we wsi Zarytem i Skomielnéj. dnia 13 września moskale z Węgier wracali po uśmierzeniu Węgier okropnie wynędzniali ale zato z bogatym łupem który zabrali we Wengrzech.

1850 ~~Wi~~ W. J. M. C. ksiądz Tomasz Zubrzycki dawny proboszcz Rabki ofiarował i darował kościołowi parafialnemu w Rabce patenę do chorych srebrną z wierzchu na przednéj stronie dobrze pozłoconą z naczynkiem na samym wierzchu na oléj S. chorych a podtym na Sanktissimum cum melchisedech, którą dawnéj za swoje własne peculum sprawił był dla swego własnego użytku. Zaco niech go Bóg cieszy w jego nieszczęściu i dolegliwościach.

1866 dnia 2 października kobieta słabowita ofiarowała do Matki Boskéj obrazu drobne koraliki śnitek; ta kobieta pisze się Anna żona Michała Stachury ze Skawy, zacą nich ją Matka Boska na zdrowiu pocieszy. (41)

MATKA CÓRCE

Znikłaś nam luba córko iak kwiat wśród rozwiną
Płyną łzy na ten kamień dawców twego życia
Iuż grób szczęście pociechy nadzieje ich mieści
Grób tylko skończyć zdoła ich zatę bolesci.

Przechodniu iesli spocząć dozwolisz z rzeniem
Na tych głazach co drogie straty nasze kryją
Oddaj jednę łzę córce, a drugą rodzicom
Pierwszej-że jak kwiat znikła a drugim żeżyją

Tu spoczywa Rafaela córka Laury z Uznańskich i Juliana

ZUBRZYCKICH

Urodzona 19 Lutego 1852 umarła 9 Lutego 1855 roku.

Pokoj jéj cieniom

E. Stehlik

Rabsztyński star.

1520. Boner Jan. zupnik (+1523.) ob. Święcki ZI 19.
1923 – Boner Seweryn – (+1540) – Ob. Święcki ZI st 20.
1753. Jozef Jan Wandalin Mniszech (+1797)

Radlow. mesto - pow. Brzesko -

Pow. Orchowski -

Ex Offo

Inclytum Cæsareo-Regium Circulare Zołkiewiense Officium.

Modernus Magistratus Regiæ Civitatis Sokal observando in sibi relicto Gestionis Prothocollo Tabellam Magistratualis Sokaliensis Personalis, quæ adhuc cum ultima elapsi Mensis et Anni porrigi debuerat, adusque porrectam non esse, eamdem cum omnibus Mutationibus, quæ ad tempus Installationis novi Magistratus sunt subsequutæ, nunc hic sub /. humillime Inclyto Officio substernit.

Sign. Sokal die 29na Januar 799

Valentinus Auc Wydzga
Pres.
A. Maibeldon
Ad Vicar. Synd.

35.

L. 65

Gmina Radlow

101

Wykaz

przeżytych zarganych w powyższej gminie na dzień przyjęcych istniejących arendatów za miesiąc Grudzień 1871

Miesiąc	nisza arendarska — mieszcza: kozienia	ryba	kalendarz	tytoniowa	cygara	cukier	kawa	herbata	cykoria	mięso wołowe zł.	mięso wołowe kr.	mąka pszenna zł.	mąka pszenna kr.	mąka żytnia zł.	mąka żytnia kr.	kasza jaglana zł.	kasza jaglana kr.	kasza gryczana zł.	kasza gryczana kr.	ziemniaki zł.	ziemniaki kr.	mięso wołowe zł.	mięso wołowe kr.	piwo zł.	piwo kr.	wódka zł.	wódka kr.	dzienne tygodniowe zł.	dzienne tygodniowe kr.	miesięczne zł.	miesięczne kr.	zarobek dzienny zł.	zarobek dzienny kr.	zarobek miesięczny zł.	zarobek miesięczny kr.	wynajmowca pokoje dnia zł.	wynajmowca pokoje dnia kr.	wynajmowca obsługa dnia zł.	wynajmowca obsługa dnia kr.	Uwaga
	mięso wołowe za funt									mięso wołowe za funt																																
	piwo za garniec									piwo za garniec																																
	wódka za garniec									wódka za garniec																																
	tygodniowe									tygodniowe																																
	miesięczne									miesięczne																																
	dzienne									dzienne																																
	zarobek dzienny									zarobek dzienny																																
	zarobek miesięczny									zarobek miesięczny																																
	wynajmowca pokoje dnia									wynajmowca pokoje dnia																																
	wynajmowca obsługa dnia									wynajmowca obsługa dnia																																
	wynajmowca obsługa raz									wynajmowca obsługa raz																																
	wynajmowca pokoje raz									wynajmowca pokoje raz																																
	zł.	ct.	zł.	kr.	zł.	kr.	zł.	kr.	zł.	kr.	zł.	kr.	zł.	kr.	zł.	kr.	zł.	kr.	zł.	kr.	zł.	kr.	zł.	kr.	zł.	kr.	zł.	kr.	zł.	kr.	zł.	kr.	zł.	kr.	zł.	kr.	zł.	kr.	zł.	kr.	zł.	kr.	
Grudzień	5	25	4	50	-	-	9	20	1	50	5	25	5	90	-	-	-	-	-	-	1	20	16	-	-	-	-	-	-	-	-	-	-	-	9	50	20	-	90	-	-	-	-	Dyckarz dyskutuje, dyckarz nabycia niczego potrzeba, nicby to

Radlow dnia 31.go Grudnia 1871

× Józef Pasta wójt

przysiadam

Jan Kuczek

Radłów Kościół

102

9 — Rozmait. № 42 1832

Jednym z najstarożytniéjszych kościołów w Galicyi jest kościoł w Radłowie (w obwod. Bocheńskim) wystawiony r. 1337 przez Grota, biskupa krakowskiego. Na samym kościele i na obok znajdującéj się kolumnie z kamienia ciosowego widać dotąd napisy gotyckie. Na kościele następujący jest napis: *Anno Domini MCCCXXXVII. Dominus Johannes Grothonius Episcopus Cracoviensis fecit hanc Eclesiam in honorem St. Johannis Baptistae.*

bliwości jest sam właściciel, który podróżując wiele po obcych krajach, rzeczy ich, naśladowania godne, przeniósł na ziemię naszę.

Twórca romansu historycznego sir Walter-Scott nie żyje; umarł (jak już gazety donosiły) dnia 21. września w majętności swojéj Abbotsford. Urodził się d. 15. czerwca r. 1771, żył więc tylko 61 lat. Ojciec jego był zna-

przez sześć wieków rozlegały się modły i pienia pobożnych, jedna z najpiękniejszych świątyń Krakowa, w przeciągu trzech godzin zamieniła się w kupę popiołu i gruzów! Wraz z kościołem spłonęły zabudowania klasztorne i gmach osobno stojący, gotycki, gdzie mieściła się ogromna biblioteka, zawierająca dzieła w rozmaitych językach, po największéj części teologiczne; zgorzały i starożytne kancyonały pergaminowe, pisane prześlicznie, z nader pracowitemi inicyałami. W parę dni później i piękny szczyt frontowy zapadł się, ciężarem swoim przygniatając połowę sklepienia kościelnego.

Obawiano się aby i po drugiéj stronie mur szczytowy nie runął i reszty sklepień nie zdruzgotał; postanowiono przeto rozebrać go, a nie była to rzecz tak łatwa, bo mur zaledwo dwie stopy miał grubości, a sto kilkadziesiąt stóp wznosił się ponad ziemię. Sowitą przeznaczono nagrodę temu, ktoby tę robotę uskutecznił; lecz z razu żaden mularz nie chciał się jéj podjąć. Wykonał ją jednak majster mularski nazwiskiem Piotr Wykusz. Przystąpił on do tego dzieła, przygotowany na przypadek śmierci, spowiadał się i komunikował poprzednio. Po związanych kilku drabinach wstąpił na chwiejący się prawie mur, i w obecności kilku tysięcy ludzi, podziwiających jego odwagę, spuścił nasamprzód ciężki metalowy krzyż, potém kamienną figurę św. Dominika tamże wmurowaną, i po dwudniowéj pracy rozebrał upadkiem grożącą część muru, a reszty dokończył z przybranymi dwoma pomocnikami.

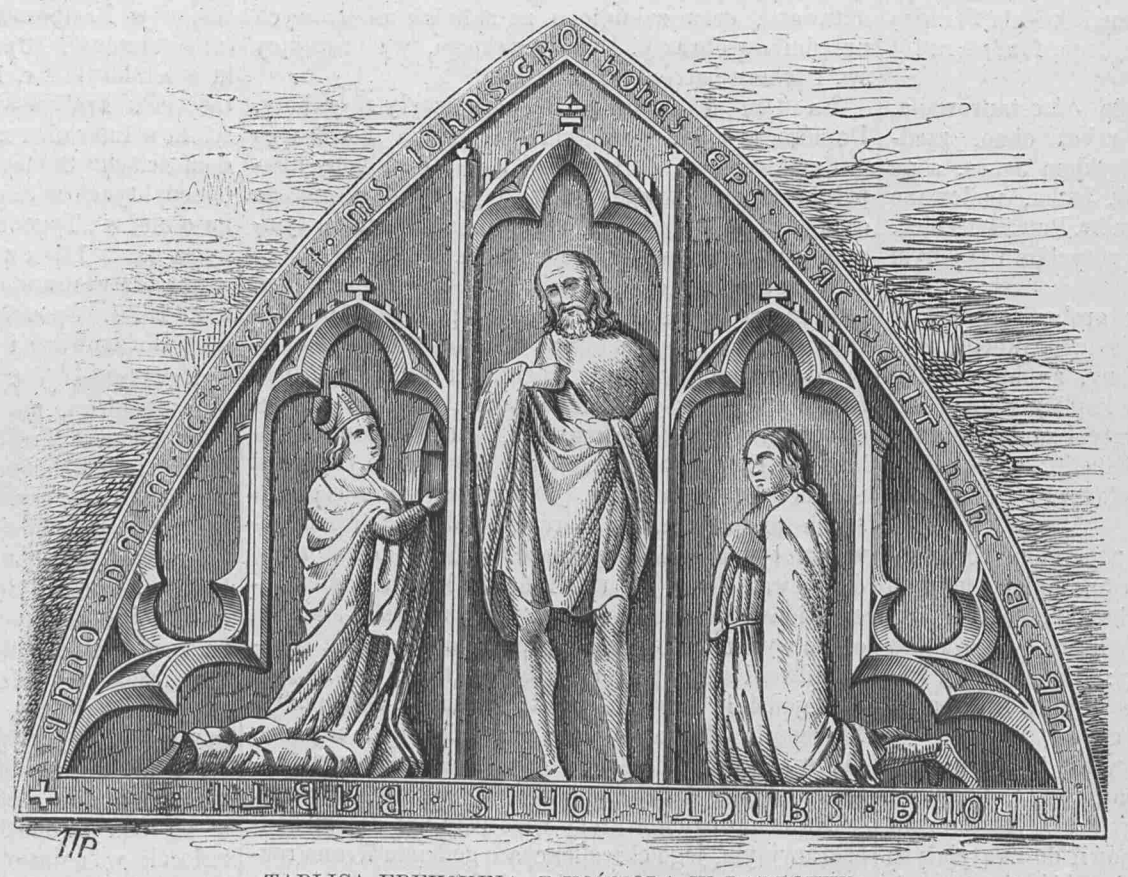

TABLICA EREKCYJNA Z KOŚCIOŁA W RADŁOWIE.

Po sześciu latach ciągłéj pracy, już znacznie postąpiono w odbudowie téj świątyni: wzmocniono główne arkady, dach piękny i kosztowny nad całym gmachem założono, gdy nowe nieszczęście zniweczyło kilkoletnią pracę.

Dnia 9 na 10 kwietnia 1855 roku, na parę dni przed rozpoczęciem fabryki, ogromny łoskot przeraził mieszkańców poblizkich ulic. Trzy arkady po lewéj stronie rozpadły się, a z niemi cała połowa kościoła runęła w gruzy. Okazało się że filary były za słabo zbudowane, aby mogły wytrzymać parcie murów i sklepień.

Nanowo więc rozpoczęto fabrykę, zakładając fundamenta nowych słupów, całkowicie z ciosu stawianych, a spajanych cementem, co im na długie wieki trwałość rokuje. Przed trzema laty oddzielono presbyterium od zniszczonéj części kościoła tymczasowo wzniesioną ścianą, i do tego stanu je doprowadzono, że się w niém nabożeństwo odprawiać może.

Najstarożytniejszym pomnikiem w Krakowie jest znajdujący się w téj świątyni grobowiec Leszka Czarnego, książęcia polskiego, zmarłego 1289. Jest to kamienna tablica, umieszczona po lewéj stronie wielkiego ołtarza obok drzwi zakrystyi, z wyrytą postacią rycerza, trzymającego w jednéj ręce chorągiew, a w drugiéj tarczę z orłem piastowskim. Na ramach téj tablicy są wykute gotyckie głoski, z których dzisiaj zaledwie szczątki pozostały. Ten pogrobowy kamień był dawniéj zakryty pomnikiem drewnianym, wzniesionym przez ks. dominikanów w XVII wieku, który w ostatnim pożarze uległ zniszczeniu. Długo nie wiedziano gdzie spoczywają zwłoki tego książęcia, dopiéro przypadkowo, obok pomnika pod posadzką, znaleziono je w małéj drewnianéj skrzynce, o ile się zdaje, przeniesione z dawnego miejsca spoczynku po pożarze 1688 r. i w tém miejscu zachowane. Kości te złożono w małéj metalowéj trumience, w tém samém miejscu gdzie je znaleziono, i marmurową tablicą, opatrzoną stosownym napisem, przykryto.

Na środku presbyterium stoi pomnik Iwona Odrowąża, biskupa krakowskiego, założyciela téj świątyni, zmarłego w mieście Mutino we Włoszech roku 1229, wzniesiony mu przez Jana Wężyka, opata mogilskiego, r. 1618. Na bokach tego grobowca wykute są w marmurze czarnym dębnickim widoki trzech świątyń, które ten biskup fundował, t. j. dominikanów i Panny Maryi w Krakowie, oraz cystersów w Mogile. Pomnik ten w pożarze niezmiernie wiele ucierpiał, wszystkie trzy ściany marmurowe, ogniem zwapnione, popękały.

W kaplicy Matki Boskiéj Rożańcowéj godny widzenia piękny bronzowy pomnik Calimacha Buonacorsi, zmarłego 1497, który wraz z Długoszem kształcił synów Kaźmirza Jagiellończyka. W téj

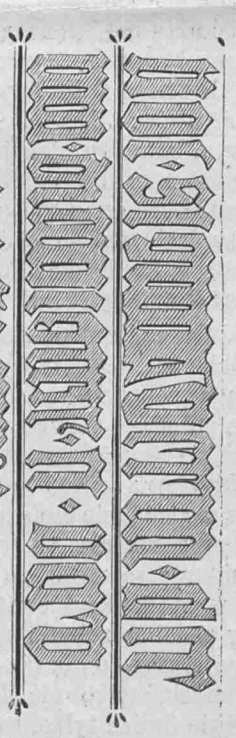

NAPIS ZNAJDUJĄCY SIĘ POD KRZYŻEM.

SŁUP GRANICZNY W RADŁOWIE.

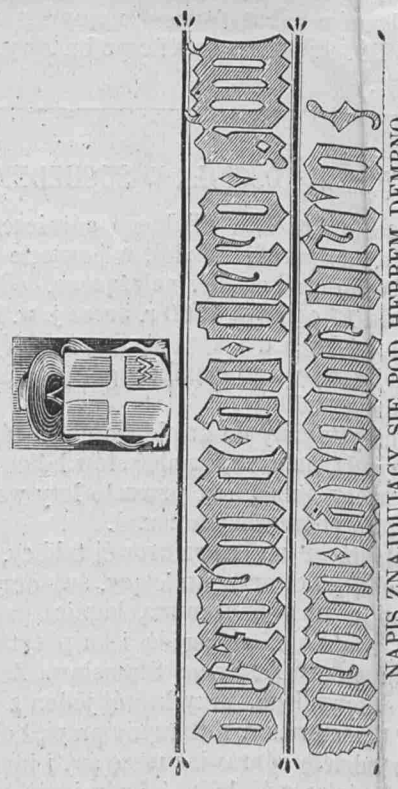

NAPIS ZNAJDUJĄCY SIĘ POD HERBEM DEMBNO.

saméj kaplicy jest nowszy pomnik Stanisława Sołtyka, z kararyjskiego marmuru, robiony we Florencyi przez F. Pozzi. Również został zniszczony ogniem ogromny, półkolisty obraz, umieszczony w tylnéj ścianie, wyobrażający processyą różańcową w czasie powietrza 1707 roku.

Jedenaście kaplic zdobi tę wspaniałą świątynię, z tych wyliczamy ważniejsze:

Kaplica św. Jacka, do któréj wejście było po wspaniałych wschodach, dziś zupełnie zniszczonych, gdzie spoczywa ciało tego świętego. W téj to kaplicy dnia 13 września 1683 r. Jan Sobieski, spiesząc na odsiecz oblężonemu Wiedniowi, błagał o błogosławieństwo Boskie w rozpocząć się mającéj wojnie.

Kaplica św. Katarzyny, pięknym marmurem wy-

103

łożona, któréj kopułę wspiérają cztéry słupy z jednéj sztuki marmuru wykute. W niéj znajdują się pomniki książąt Zbarazkich: Krzysztofa, koniuszego koronnego, posła do Stambułu po chocimskiém zwycięztwie, zmarłego 1627, i drugi księcia Jerzego Zbarazkiego, kasztelana krakowskiego, fundatora téj kaplicy, zmarłego 1631 r.

Kaplica św. Mikołaja, obecnie odrestaurowana. W niéj znajduje się prześlicznéj roboty okno, przedstawiające Matkę Boską z Dzieciątkiem Jezus, a po bokach świętą Kunegundę i św. Jacka, malowane we Florencyi, a sprawione kosztem hr. Przeździeckich. Kaplica cała ozdobiona w stylu gotyckim i pięknym ołtarzem opatrzona.

Z wielkiéj liczby pomników grobowych ocalały dotąd: Mikołaja Bogusza wojskiego lubelskiego, zmarłego 1560; Prospera Prowany, żupnika wielickiego, zmarłego 1584, będący w kaplicy Niep. Pocz. N. M. P. Niegdyś ściany téj świątyni zdobiły obrazy pędzla sławnego Tomasza Dolabelli, nadwornego malarza Zygmunta III, Władysława IV i Jana Kaźmirza.

Krużganki klasztorne są całe zapełnione obrazami z dziejów zakonu dominikańskiego, malowanemi po największéj części przez braciszka zakonu Kaźmirza Ciszowskiego. Między wielką liczbą nagrobków w tych krużgankach natrafiamy: Benedykta z Koźmina, Wojciecha Nowopolskiego, Piotra Słowackiego, Szymona Zimorowicza i innych.

Piérwszy fundusz na odbudowanie téj wspaniałéj świątyni wpłynął w kilka dni po pożarze, kiedy ks. Karol Antoniewicz, na kurzących się jeszcze zgliszczach, żarliwém słowem przemówił do zwątpiałych rospaczą serc Krakowian. Wówczas biédni pogorzelcy ostatni grosz składali na tacy kwestarek, aby podźwignąć z gruzów jednę z najpiękniejszych świątyń starego grodu.

Wiele jeszcze lat upłynie, zanim ta świątynia wzniesie się w dawnéj okazałości, chociaż wyznać trzeba, że księża dominikanie z mrówczą że tak powiemy wytrwałością prowadzą rozpoczętą fabrykę. Corocznie téż znaczne składki wpływają na odbudowę kościoła, jednakże nie wystarczają na pokrycie ogromnych wydatków. W w tym roku rozpoczęto roboty solenném nabożeństwem, na uproszenie Boga, aby dozwolił szczęśliwie dokończyć budowy przybytku swojego.

POŚWIĘCENIE KOŚCIOŁA W SUCHEDNIOWIE.

Poświęcenie kościoła filialnego górniczego w Suchedniowie, do parafii Wzdół, w powiecie opoczyńskim, gubernii radomskiéj należącego, odbytą została w dniu 17 czerwca 1860 r. przez j. w. ks. J. Juszyńskiego, biskupa dyecezyi sandomierskiéj, w obec władz miejscowych, urzędników górniczych i licznie zgromadzonego ludu.

Zanim przystąpimy do krótkiego opisu téj uroczystości, wypada nam wspomnieć słów kilka o samym kościele, który przed stu przeszło laty wzniesiony, teraz dopiéro poświęconym został.

Napis łaciński na marmurowéj tablicy, po lewéj stronie wielkiego ołtarza istniejący, świadczy, że w r. 1758 została tu wymurowaną kaplica pod wezwaniem św. Andrzeja, za zgodą i ku pożytkowi dusz pobożnych, przez Andrzeja Stanisława Załuskiego, biskupa krakowskiego, przy któréj jeden z o. o. bernardynów klasztoru św. Katarzyny przyjął obowiązek w każdą niedzielę odprawiać mszę św. i inne posługi duchowne miejscowéj ludności górniczéj świadczyć.

Pół wieku z górą stała ta kaplica bez żadnéj naprawy, gdyż dopiéro w r. 1801 krzyż na kopule wraz z banią przez burzę zerwany, za staraniem parafian, a głównie p. Michalskiego, ówczesnego possessora rewokacyi rejowskiéj i wąchockiéj, do piérwotnego stanu doprowadzony został. W r. 1808 w miejsce przyjeżdżającego, ustanowiono stałego kapelana.

W późniejszym czasie, skutkiem napływu ludności do Suchedniowa, oraz przyłączenia do tutejszéj filii wiosek: Stokowca, Baranowa, Jędrowa, Gorczycy i Błota, stało się niemal koniecznem rozprzestrzenienie zbyt małéj kaplicy. Za staraniem hr. Henryka Łubieńskiego, naówczas wiceprezesa Banku polskiego, sporządzono anszlagi tak na powiększenie kościoła, jako i upiększenie onego, oraz wybudowanie probostwa.

W r. 1842 przymurowano nawę kościelną z dwiema pobocznemi kaplicami i dwiema wieżyczkami z frontu w stylu bizantyjskim, wszystko kryte blachą cynkową; sprowadzono i ustawiono organ o sześciu oktawach, oraz zakupiono ze składek miejscowych urzędników obraz p. Łypaczewskiego, wyobrażający św. Barbarę patronkę górnictwa.

Na tém w owym czasie ograniczyły się roboty. Dopiéro w r. b., staraniem naczelnika górniczego p. Szmideckiego, cały kościół został ozdobiony i zupełnie uporządkowany. Pozostają tylko jeszcze do osadzenia dwa dzwony, obecnie zawieszone na tymczasowém rusztowaniu drewnianém.

W sobotę więc, t. j. dnia 16 czerwca b. r., j. w. pasterz przybył do Suchedniowa o godzinie 12 w południe, i przez zgromadzony lud został odprowadzony do urządzonego na cmentarzu kościelnym pod namiotem ołtarza; kościół bowiem, jako nie poświęcony, był natenczas zamknięty. Tu miejscowy kapelan, ks. Eustachy Pińczewski, powitał go pięknemi i pełnemi uczucia słowy, jakiemi zawsze do serc naszych przemawia, na które czcigodny pasterz odpowiedział w krótkich wyrazach, objawiając swoje podziękowanie tak księdzu Pińczewskiemu, jako i naczelnikowi Szmideckiemu, za ich gorliwość i starania około wykończenia kościoła, poczém obecnemu ludowi udzielił swoje pasterskie błogosławieństwo.

O godzinie 6 wieczorem tegoż dnia z całą pontyfikalnością odbyło się wniesienie relikwij śś. męczenników do wspomnionego ołtarza na cmentarzu kościelnym, przy których odprawiono solenne nieszpory.

Na drugi dzień, który właściwie był dniem konsekracyjnym, jego ekscellencya o godzinie 7 rano rozpoczął przepisane rytuałem kościelnym ceremonie, które trwały bez przerwy do godziny w pół do dwunastéj i zakończone zostały summą z wystawieniem Najświętszego Sakramentu. Podczas téj summy miejscowi amatorowie wykonali mszę Krogulskiego. Kazanie miał ksiądz Ciechanowski, kanonik kollegiaty kieleckiéj, proboszcz daleszycki, tłumacząc obecnym znaczenie niektórych obrzędów poświęcenia. Wieczorem były nieszpory, a następnego dnia, t. j. w poniedziałek, ks. biskup udzielał rano i wieczorem Sakrament bierzmowania. Pomimo niepogody, przeszło 3000 ludności na tę uroczystość się zebrało. *E. B.*

Tablica erekcyjna z r. 1337 i słup graniczny z r. 1450 w Radłowie.

Fyz. Mat. D 54/1860 T. II

I. TABLICA EREKCYJNA.

Pomiędzy zabytkami dawniejszych lat, mało u nas dotąd dawano baczenia na tablice erekcyjne, znajdujące się po niewielu kościołach i domach, przeznaczonych zwykle na jakiś cel publiczny, jak były n. p. bursy lub tym podobne zakłady. Takie przecież tablice są wszędzie cennemi zabytkami przeszłości, bo w nie artysta przelewał zwykle ducha sztuki swojego czasu, chcąc go oddać jaknajdobitniéj. U nas są one tém cenniejszemi, bo mało bardzo nam pozostało pamiątek staréj rzeźby kamiennéj. Kościoły nasze runęły wśród różnéj kraju pożogi, a nagrobków wiele zniszczało, i zatarła się pamięć świetnych imion zasługi dla ojczyzny. Jesteśmy ubodzy w rzeźby kamienne z poczciwéj naszéj przeszłości; więc téż tém bardziéj szanować je powinniśmy, a zrysować i spisać te co są, gdyż materyały to do historyi rzeźbiarstwa w Polsce.

Tablic erekcyjnych zrysowanych znanych u nas, o ile wiemy, jest dotąd trzynaście, a ta radłowska będzie między niemi najstarsza, bo o wiek cały wyprzedza prawie tablicę z Sienna. Dla wiadomości i użytku tych co się takiemi zajmują rzeczami, wypisujemy tu chronologicznie wszystkie erekcyjne tablice, z dodaniem kto je wymienia i gdzie je podano w rysunku.

1) Z kościoła w Siennie z r. 1431 (zamieszczona w Sobieszczańskiego „Wiadomościach o sztukach pięknych“; 2) z kościoła w Piotrowinie nad Wisłą z roku 1442 (wzmiankowana tamże); 3) z kościoła w Chotlu czerwonym z r. 1450 (tamże); 4) z kościoła w Bodzentynie z r. 1452 (tamże); 5) z bursy jerozolimskiéj w Krakowie z r. 1453 (chromolit. we „Wzorach sztuki średniowiecznéj“); 6) z kościoła w Wiślicy z r. 1460 (zamieszczona w Sobieszczańskiego „Wiadomościach“); 7) z kościoła Szczepanowic z r. 1470 (nieogłoszona dotąd, czeka na to); 8) z bursy *juris peritorum* w Krakowie z r. 1471 (zamieszczona przy programie szkoły św. Anny w Krakowie); 9) z kościoła w Raciborowicach pod Krakowem z r. 1476 (nieogłoszona); 10) z domu psałterzystów na Wawelu w Krakowie z r. 1480 (zamieszczona w „Starożytnościach krakowskich“ Łepkowskiego); 11) z kościoła w Lubrańcu z r. 1497 (wzmiankowana w „Wiadomościach“ Sobieszczańskiego); 12) z kościoła p.p. benedyktynek w Sandomierzu z r. 1686 (?) (wzmianka o niéj w „Tygodniku Illustr. Nr. 17); a teraz przybywa nasza 13sta z kościoła w Radłowie, w dawném województwie sandomierskiém, powiecie pilźnieńskim, z r. 1337. Spodziewamy się jednak, że nas Tygodnik Illustrowany i z innemi obznajmi.

Radłowska jest z drobno ziarnistego piaskowca pińczowskiego, ma kształt trójkąta o dwóch półkolnych bokach. Treść stanowią trzy pola laskowaniem od siebie oddzielone, ozdobami stylu ostrołukowego zamknięte z góry. W środkowém polu w wypukłorzeźbie stojąca postać św. Jana Chrzciciela, z czaszą (utrąconą) w ręku. W prawém od św. Jana polu, biskup Jan Grot klęczący, podaje św. patronowi kościół. W lewém polu klęczy postać po świecku ubrana, paskiem przepięta, najprędzéj wyobrażająca budowniczego, co plan na kościół wyrabiał i budowę prowadził. Figury w wypukłorzeźbie, odziane udrapowaniem gotyckiego zakroju. Rzeźba pełna prostoty, a nie bez artystycznych zalet. Treść tablicy zamyka i otacza wstęga z napisem od dołu poziomo, a po obu stronach łukowato biegnąca. Charakter zgłosek w napisie lapidarny. Napis zaczyna się na boku lewym tablicy i brzmi:

† *Anno . Dm .* (domini) *M. CCCXXX. VII . M . S* (mensis septembris) *Johns.* (Johannes) *Grothonus . eps* (episcopus) *crac.*(oviensis) *fecit . hanc . aeccam* (ecclesiam) *in honore.*(m) *sancti . Johns.* (Johannis) *bapti* † (stae).

Użycie wyrazu *fecit*, zamiast zwykłego w takich razach *erexit*, rzuca tutaj wątpliwość czyli świątobliwy biskup Jan Grot tylko kościół wystawił, lub téż czyli wraz z nim założył i parafią. Staraliśmy się rzecz tę śledzić u źródła, lecz nie udało się odszukać aktu założenia kościoła. Długosz w katalogu bisk. krak. powiada tylko o wystawieniu przez Grotona kościoła w Radłowie z palonéj cegły, pod wezwaniem św. Jana Chrzciciela, a biskup Łętowski w swym katalogu, dodając „i w Dobrowodzie“ mówi: „i uposażył oba dziesięcinami od stołu swego.“ Wzmianka ta czcigodnego pisarza, czerpiącego ze źródeł kapitulnych, przekonywa, że Jan Grot nietylko kościół w Radłowie założył, ale i parafią, skoro go uposażał dziesięcinami.

Tablica radłowska wmurowana jest obecnie w ścianie babieńca, od północy na zewnątrz, zabielona wapnem i popękana od dołu; bijące zaś na nią słoty i fale północne zniszczą ją wkrótce, jeżeli kto, litując się nad tak szacownym zabytkiem, nie zechce jéj ztąd przenieść wewnątrz kościoła. Takie to u nas zaniedbanie niejednę już zruinowało pamiątkę. Jest wprawdzie w Austryi prawo o konserwatorach pomników; są nawet po innych prowincyach monarchii wszędzie konserwatorowie zamianowani, chroniący podobne zabytki od upadku; lecz w naszéj prowincyi nikt się o nic nie troszczy, jakby to prawo dla wszystkich, tylko nie dla nas było wydane. Mamy zaledwie dwóch tylko, to jest na Kraków i na Lwów, zamianowanych konserwatorów, na całéj zaś reszcie przestrzeni Galicyi nikt o nic nie dba, wszystko niszczy się i rozpada. A jeżeli znowu wezmą się do restauracyi pomników lub téż kościołów, to takie popełniają wandalizmy, że nawet nie wiedzieć czego sobie życzyć należy, owych restauracyj, czyli téż żeby tak wszystko czekało miłosierdzia Bożego.

Kościół radłowski zgorzał zapewne w XVII wieku, lecz o to z pewnością na miejscu dopytać się nie można. Wtenczas to najprędzéj ruszono z piérwotnego miejsca tablicę. Odbudowano zaś kościół bez smaku, jak to u nas czyniono wszystko w tym wieku powszechnego upadku. Nade drzwiami babieńca znajduje się na kamieniu wyryty herb biskupi Nałęcz, wraz z literami: P. G. D. G. E. C. D. S. 1643 (Piotr Gębicki z Bożéj łaski biskup krakowski książę siewierski). Snadź przeto za rządów tego biskupa nastąpiło odbudowanie spalonego kościoła i przystawienie babieńca. Nie zdaje się atoli, aby wtenczas już

104

tablica tutaj wmurowaną została, sądząc ze świeższego onéj pobielenia.

II. SŁUP GRANICZNY.

Nieczęsto u nas się wydarza, aby jaki zabytek pomnikowy z przeszłości naszéj, którego prawdziwe znaczenie zatarło się późniéj w pamięci, mógł się wykazać piśmiennym dowodem swego właściwego znaczenia. Słup atoli graniczny w Radłowie z r. 1450, którego tutaj przedstawiamy rysunek, właśnie taki posiada.

Często bywały u nas zatargi szlachty z duchowieństwem o posiadłości i o granice; liczne o tém napotykamy zapiski w różnych miejscach, a św. Stanisław, wiemy, dochodził już Piotrowina. Nie pochodziły te zatargi z ducha grabieży, lub téż z chciwości na duchowne dobra, lecz raczéj z burzliwości narodowego charakteru, z téj niemal swawoli i wrodzonéj do pieniactwa żyłki, która w ostatnich przedupadkowych czasach tak mocno się rozrósłszy, stała się jedną z chronicznych słabości rzeczypospolitéj, przyspieszających jéj upadek. Szlachta jedną ręką hojnie kościołowi sypała dary, zapisywała majątki, legata, budowała kościoły, a drugą darła się z duchownymi o jakieś prawa lub téż własności. Swawolę taką karcili ostro królowie nasi. Władysław Jagiełło w roku 1433 stanowił, aby gwałtowników dóbr duchownych karcili biskupi klątwami, a upornych po roku ścigali starostowie jego. Duch jednak prawdziwéj pobożności i wiary przemagał zawsze u nas nad prywatę i sięganie po cudzą własność. Że tak było, wskazują dzieje.

Kapituła krakowska bogate miała w ziemiach uposażenie, nadane jéj różnemi czasy szczodrością Piastów, Jagiellonów i różnéj szlachty. Między innemi do tych posiadłości z dawna należał klucz radłowski, położony w lesistéj a żyznéj okolicy ponad Dunajcem, w b. województwie sandomierskiém, powiecie pilźnieńskim. W połowie XIV wieku biskup krakowski, Wisław Kościelecki, pozwolił założyć synowcom swoich w lasach radłowskich dwie wsie: Zabawę i Drohiczę. Lecz nabawiła się z tego powodu niemało kłopotów i swarów w późniejszych latach kapituła krakowska; bo obdarowani niepokoili potém ciągle biskupów o granice, roszcząc sobie prawo do całych wsi radłowskich. Ciągnęły się długo spory i zajazdy, aż je ostatecznie załatwił wielki nasz polityk i biskup, Zbigniew Oleśnicki.

Zbigniew, była to potężna głowa, a człowiek z niego był gospodarny i sporzący dobra kościołowi jak mało. Wszędzie téż jego starania i prace w dobrach biskupich napotkać można. Zbigniew, kochający się w stawach, założył prócz kilku mniejszych, dwa także większe w Radłowie, jako okolicy samém już położeniem dziwnie do tego usposobionéj, sprowadzając wodę do stawów z wielkim nakładem z odległych o dwie mile rzéczek Glinnika i Brzeźnicy. Glinnik płynie koło Borzęcinka, Brzeźnica koło Woli Radłowskiéj. Stawy te nazwano: jeden Dembno, zapewne od biskupiego herbu, a drugi Nieciecza, którego to nazwiska dotąd jest wieś niedaleko Radłowa, w parafii Otwinów. Otóż z powodu sprowadzenia wody do tych dwóch stawów, skarżyła się sąsiednia zslachta, że jéj podmakają pola, a woda czyni zalewy. Rzecz wytoczyła się do sądów, a przy niéj wyszła znowu na wiérzch i sprawa graniczna między Zabawą i Drohiczą, późniéj przezwaną Drochcem. Biskup nie chciał takich zatargów pozostawiać w puściznie słabszym swoim następcom, a zapragnął snadź wszystkie spory w tych stronach jednym zakończyć zamachem. I skończył.

Zapadł wyrok graniczny r. 1450, wydany przez Mikołaja Powałę Taczowskiego, podkomorzego ziemi sandomierskiéj, a w nim przyznano wszystkie ziemie oznaczone słupem granicznym, na *prawo* biskupowi i duchowieństwu, na *lewo* świeckim panom.

Takie jest znaczenie granicznego słupa, który napotkawszy w naszych zeszłorocznych wędrówkach po tamtych stronach, przedstawiamy obecnie. Znajduje się na granicy wsi Drochca i dóbr radłowskich, które dzieląc smutne koleje kraju, przeszły w posiadanie prywatne i są dziś własnością cudzoziemca.

Słup stoi na oddzielnéj podstawie brusowéj, jest zaś z kamienia piaskowego pińczowskiego, w kostkę od spodu, do wysokości 1½ stopy grubszy, ze ściętemi narożnikami, przez co tworzy nierówny ośmiościan, w którym cztéry ściany są szérsze, a cztéry węższe. Kształt słupa jest wdzięczny, robota wprawna i dobra.

W cztérech szérszych ścianach u góry są wnęki prostokątne, z lekkim, prostym gzymsem. W nich od strony drogi jest wykuty Chrystus Pan na krzyżu, w dwóch zaś bocznych dwie niewieście postacie, zapewne dwie Marye z pod krzyża. Na stronie odwrotnéj krzyża, obróconéj do pola, wykuty herb Dembno, domu Oleśnickich, ozdobiony kapeluszem kardynalskim. W bokach węższych ośmiościanu są próżne, smukłe wnęki, z ostrołukowém zagięciem. Ponad górnym gzymsem szczyt słupa jest ścięty także w ośmiościan, a kończy się gotycką szyszką.

Pod krzyżem zamieszczono napis wgłębionemi gotyckiemi literami:

hoc . signum . verum . cler
um . distinguit . et heru(m)
1 . 4 . 50 . mai . 4.

co znaczy: ten prawdziwy znak (t. j. krzyż) rozróżnia duchowieństwo od panów. A pod tym jeszcze jakieś niewyraźne litery, najprędzéj imię lub nazwisko tego, co ten słup robił. Pod temi napisami są znowu dwa późniejsze: Feliks Zieliński A. D. 1623 i Chritsophorus Zieliński A. D. 1625. Wrobione one zostały późniéj zapewne, przy umocowaniu słupa klamrami żelaznemi, lub przestawianiu go dla utrwalenia.

Na stronie odwrotnéj, pod herbem Dembno, jest znowu napis:

dextrum . do . clero . sini-
strum . largior hero.

Jest to *hexametr* łaciński, znaczący dobitnie: „co na prawo, przyznaję duchowieństwu, co na lewo, świeckiemu panu“ (*). *Karol Rogawski.*

Tyg. Mistr. D 54/860. 5 II

NAD STAWEM.

Siedzę nad stawem — w stawu topieli
Błękitne, jasne niebo się ścieli;
Ni chmurki niéma, jeno w głębi fali
Słońce jak jasny meteor się pali.

W sitowia cienie promień się przeciska
I pająk wodny powstał z topieliska,
Powstał i kręgi prorocze po wodzie,
Ustawy pisze słocie i pogodzie.

Z sitowia cieni idzie bocian siny,
Poważnym krokiem brodzi przez głębiny,
Aż w środku stanie, w blask słońca strojony,
Jedynowładzca żab nieposkromiony.

Z sitowia cieni z za kępy uroczéj
Cyranek-bogiń wybłyskują oczy;
Tęczowe szaty w wszelkie barwy strojne
W blask odziéwają boginie dostojne.

W skwarze rój muszek, co na liściach spały,
Zbudzony rankiem — rozigrał się biały,
Niby kapela nucą śród posuchy
Pieśń słońcu, jakby tajemnicze duchy.

Niebieskie nimfy z jasnemi skrzydłami
Krążą nad wodą bachantek tańcami,
A wśród nich motyl zwija się zbłąkany,
Bajeczny Hylas od dziewcząt porwany.

Z sąsiedniéj łąki derkacz cicho derka,
Przepiórka woła, świerszcz w zagonie świerka,
Kukułka leśna coraz się odzywa,
Wróżbitka szczęścia, sama nieszczęśliwa.

Dziewczyna tęskna nuci pieśń na błoni,
Trzoda drożyną powracając dzwoni,
Z wieżycy wiejskiéj dzwonek się kołysze
Błogosławieństwem w pól rodzajnych ciszę.

Siedzę nad stawem i słońce mnie grzeje,
Niebo się do mnie i stworzenie śmieje,
A ja wilgotną dziękczynię źrenicą
Krynicom światła i ciepła krynicom.

A ja podnoszę dłoń błogosławiącą
Nad ziemię świętą, łaską promieniącą,
I w ciszy niebios widzę, jak na górze
Śmieją się ku niéj aniołowie stróże.

J. Szujski.

(*) Szanowny autor artykułu przesłał nam przy niniejszém w kopii bardzo ciekawy dla starożytników akt rozgraniczenia w języku łacińskim, wyjęty ze źródeł rękopiśmiennych Bibl. Zakł. Nar. Im. Ossolińskich we Lwowie. Dokument ten objaśnia szczegółowo cały stan sprawy pokrótce tu napomkniętéj; drukować go jednak, dla zbytniéj jego obszerności, w piśmie o ramach tak szczupłych nie możemy.
(Przyp. redak.)

ŻOLIBORZ.

Pomiędzy zakładami naukowemi, które przed laty istniały w Warszawie, największą miał niegdyś sławę konwikt ks. pijarów Żoliborzem zwany, który stał przy ulicy Gwardyi, podobnież już teraz nieistniejącéj, pod nr. 1970. Na początku XVII stulecia był na tém miejscu cmentarz grzebalny zmarłych w czasie morowego powietrza, daléj grunt pusty Stawki, potém Szymanowo zwany, który należał do możnéj szlacheckiéj rodziny Szymanowskich. Kiedy w r. 1754, staraniem i zabiegami ks. Stanisława Konarskiego znakomitego prowincyała księży pijarów, stanął w Warszawie przy ulicy Miodowéj pod nr 487 (gdzie dziś sąd appellacyjny) piérwszy konwikt dla młodzi szlacheckiéj przez niego zaprowadzony i ten wkrótce niezmiernéj nabył wziętości. Wtedy godny następca Konarskiego, ks. rektor Augustyn Orłowski, widząc że to nowe kollegium potrzebowało placu na ogród i dom, częścią dla rozrywki uczącéj się młodzieży i używania świeżego powietrza w dni wolne od nauki, osobliwie podczas wakacyj, częścią dla składu żywności, drzewa i innych domowego gospodarstwa potrzeb; nabył ów grunt od Szymanowskich najprzód na czynsz wieczny, a późniéj na dziedzictwo. I zaraz w r. 1774 plac między koszarami gwardyi i cegielnią podówczas Kicińskiego nad Wisłą leżący, murem obwiódł od strony rzeki, brzeg cały w tarasy czyli kondygnacye porznął i drzewami owocowemi zasadził, od strony ulicy płaszczyznę jego piaszczystą, dołów pełną splanował, dobrą ziemią nawiózł i w roskoszny ogród owocowy, lipami także i kasztanami w różne figury posadzonemi ozdobiony zamienił. Nakoniec w następnym roku postawił w nim dom letni i całemu miejscu od przyjemnego położenia nazwisko francuzkie *Jolibord* (piękny brzeg) nadał, które z czasem przepolszczone na Żoliborz się zamieniło. Na ten cel przeznaczona posiadłość stała lat kilkadziesiąt i składała się z niewielkiego domu bez pieców, obok którego znajdowały się ogrody, a daléj nieco obszerny młyn murowany i inne zabudowania gospodarskie do wygody i korzyści zakładu i zgromadzenia służące. Dopiéro w r. 1807, kiedy władze francuzkie zajęły gmach konwiktu przy ulicy Miodowéj na lazaret wojskowy, szkoły przeniesiono ztamtąd w tymże roku do Żoliborza, który gorliwém staraniem równie zasłużonego w dziejach zgromadzenia ks. rektora Kajetana Kamieńskiego był stosownie przebudowany, o jedno piętro podwyższony, a następnie innemi budowlami pomnożony.

Po uczynionéj zmianie i umieszczeniu całego naukowego zakładu, gmachy Żoliborza składały się z cztérech budynków; jeden, w roku 1813 z domu letniego z gruntu przerobiony, zawiérał dwadzieścia i sześć sal naukowych, z których dwie największe służyły na uroczyste obchody i na jadalnią; drugi, przebudowany z dawnego młyna, mieścił w sobie bibliotekę, muzeum, laboratoria chemiczne, obserwatorium astronomiczne, tudzież folwark gospodarski i infirmeryą; trzeci, zupełnie nowo w r. 1819 wystawiony naprzeciwko piérwszego, był wyłącznie przeznaczony dla konwiktorów do mieszkania dla klass wyższych, ze stancyami dla wice - prefekta i dwóch professorów dozorujących. Znajdowało się w nim 28 pokoików czyli alkówek, po bokach sali ciągnącéj się przez dom cał,y z kolumnami wewnątrz. Każdy konwiktor miał osobną w nim alkowę, ze wszelkiemi do pracy naukowéj wygodami. Część dołu tego gmachu przeznaczoną była na mieszkanie rektorskie, w drugiéj części była sala jadalna dostatnia, najmniéj na sto osób, kuchnia szafarnia i kredens. Obok stała niewielka okrągła kaplica, w któréj uczniowie słuchali mszy Séj, pobiérali nauki chrześciańskie i paciérze codziennie odmawiali. Przy niéj wzniesiony był w r. 1829 na 1830, staraniem ks. rektora Jakuba

Ciastowskiego. Czwarty dom, najobszerniejszy na Żoliborzu, zawierał w sobie 30 alkowek dla uczniów, 4 większe mieszkania dla professorów, osobne klassy naukowe, mieszkania dla zasłużonych professorów i infirmeryą. Wszystkie te gmachy, na najwyższym punkcie Warszawy stojące, niemało zdobiły nadbrzeże Wisły; ztąd bowiem był pyszny widok na całe miasto i jego okolice. W ogóle szkoły na Żoliborzu, nawet pod względem położenia wielkie miały zalety, będąc w miejscu od zgiełku ludu i łoskotu powozów dalekiém, do wychowania więc młodzi fizycznego i moralnego stosowne, zwłaszcza iż powietrze w niém było zawsze czyste i zdrowe, a przechadzki pomiędzy drzewami zasadzonemi wygodne. Co do wewnętrznego stanu tego zakładu, ciekawy czytelnik znajdzie go dokładnie opisanym w drugim tomie szacownego dzieła J. Łukaszewicza: Historya szkół w Koronie i w wielkiém księstwie litewskiém, gdzie umieszczone są także ustawy tegoż konwiktu, częścią przez samego Konarskiego, częścią przez następnych prowincyałów zgromadzenia księży pijarów ułożone, które aż do końca instytutu były zachowywane. Mieścił on w sobie około stu uczniów za opłatą roczną 1800 złp., a gdy kilku było braci, po 1440 złp. od każdego za naukę, włączając w to naukę konnéj jazdy, tańców i fechtowania, tudzież żywność, reszta zaś wszystko osobno było płacone. Mundur paradny nosili uczniowie ten sam, który król Stanisław August ustanowił, to jest frak granatowy z kołnierzem i rabatami białemi, guzikami żółtemi, spodnie także białe i kapelusz stósowany z kokardą białą. Uczyli w nim ludzie zajmujący wysokie stanowisko w literaturze krajowéj i znający dobrze przedmioty, które młodzieży wykładali. Ztąd téż uczniowie Nowaczyńskich, Skrzetuskich, Moszczyńskich, Przeczytańskich, Zaborowskich, Osińskich, Siarczyńskich i innych, wychodzili ztąd jeżeli nie na ludzi uczonych, to prawie wszyscy na znakomitych urzędników, duchownych i użytecznych obywateli. Wielu z nich zajmowali i dotąd zajmują ważne posady w służbie rządowéj, odznaczając się zamiłowaniem nauk i gruntowną ich znajomością. W końcu 1831 r. konwikt ztąd przeniesiony był na ulicę Zakroczymską, gdzie jeszcze rok istniał, to jest do czasu zmiany kierunku wychowania publicznego; gmachy zaś Żoliborza, po utworzeniu cytadelli aleksandryjskiéj roku 1832, wcielone zostały do zabudowań téj warowni.



WIDOK ŻOLIBORZA.

KILKA SŁÓW O SZARAŃCZY.

Zamierzamy w obecnym artykule pogawędzić o szarańczy, bo na czasie nam się ten przedmiot wydaje. Oddziały tych skrzydlatych niszczycieli, zbłąkane w nasze granice z dalekiego Wschodu, zbudziły obawę rolników nawidzonych przez tego osobliwego gościa, a zarazem podrażniły ciekawość ogólną, skutkiem najprzeróżniejszych a rzadko z prawdą zgodnych powieści.

Ciekawość ta jednak i obawa jest nader usprawiedliwioną, bo żadna z klęsk nie może się równać ze zniszczeniami jakie zrządza szarańcza, mianowicie w południowych strefach, gdzie klimat sprzyja rozwojowi tego niebezpiecznego stworzenia. Nim jednak w szczegółach wiarogodnych naszkicujem obraz jéj zniszczeń, trzeba nam się bliżéj zapoznać z głównym ich aktorem, tém więcéj że niektórzy u nas nie są nawet pewni gdzie umieścić szarańczę, czy między jaszczurkami, żabami, czyli téż do rzędu ptaków ją policzyć. Dla tych więc wypada nam objaśnić, że szarańcza należy do rzędu owadów, zwanych u naturalistów *prostoskrzydłemi* (orthoptera), chociaż, jakby na przekorę téj uczonéj nazwie, dwa wielkie, właściwie do lotu przeznaczone skrzydła, jakiemi jest opatrzoną, fałdują się w czasie spoczynku nakształt wachlarza. Prócz tych ma jeszcze szarańcza dwa inne, dziwacznemi centkami w kształt arabskiego napisu upstrzone skrzydła mniejsze, służące jéj za pokrywy, któremi jak płaszczem otula się od nader dla niéj szkodliwego chłodu. Skrzydła te wyrastają z tułowu odzianego w twardawy pancerz, do którego przyczepiona jest niemal prostopadle duża głowa. Nic ciekawszego nad jéj wyraz, malujący nieprzebłaganą srogość; mianowicie wyrażają to oczy wielkie, na bokach głowy sterczące, które pod szkłem powiększającém uważane, przedstawiają się rznięte w liczne ścianki, na podobieństwo błyskotliwego brylantu. Pochodzi to z téj przyczyny, że oko każde jest złożone z kilkunastu osobnych oczek, ściśle z sobą połączonych w jednę całość. Prócz tego na ciemieniu głowy znajdują się trzy drobniuchne oczka, co pozwala szarańczy widzieć na wszystkie strony zbliżające się niebezpieczeństwo, bez poruszania głową, która stale jest do tułowu przytwierdzoną. Macki z drobnych stawów złożone, sterczą jak pióra u hełmu, którego przyłbica spuszczona osłania pyszczek, złożony z potężnych szczęk czarnych, o fiolétowego koloru zębach. Zresztą wierzchnia barwa tych rabusiów nie zachwyca oka: szarobrunatna odzież czasami mieni się w błękitnawozieloną z żółtym odcieniem; tylko szarawary żółte, a buty czerwone z białemi ostrogami, według okoliczności i płci, stanowią niejaką ozdobę.

Tak nam się powierzchownie przedstawia szarańcza, ale tylko w ostatnim peryodzie swego życia, całkowicie wykształcona; podobnie bowiem jak wszystkie owady, odbywa przemiany, lubo niezupełne, bo należące tylko na pięciokrotném zrzucaniu skóry i wyrastaniu skrzydeł, których początkowo jest pozbawioną.

Z piérwszemi promieniami wiosennego słońca wylęga się płód żarłocznéj szarańczy i ma wtedy, jak mówi pan Belke, podobieństwo do wielkiéj czarnéj mrówki, z tą tylko na piérwszy rzut oka różnicą, że nie biega ale skacze jak zwykłe polne koniki, z któremi ścisłe pokrewieństwo tworzy.

Jeden z rossyjskich uczonych, p. Struków, który miał sposobność długo badać szarańczę niszczącą w przeszłym i bieżącym rcku pola Bessarabii, twier-

(Ob. Dodatek.)

SZACHY.

ZADANIE XXXIX.

Białe zaczynają i dają mata (*) za 3ém posunięciem.

Czarne.

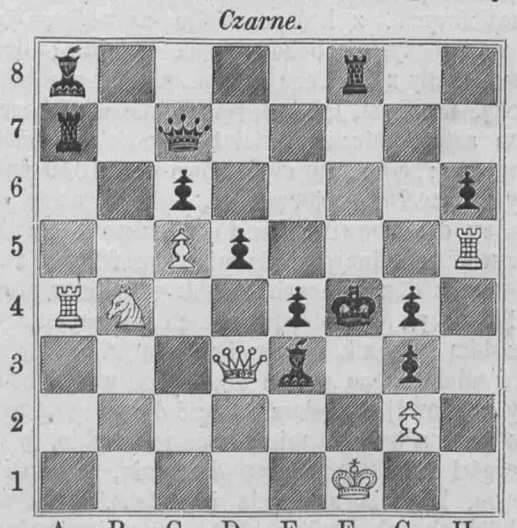

Białe.

(*) Kuryer Wileński w ostatnim swym numerze wytknął nam że piszemy *dają mata*, zamiast *dają mat*. Ze stanowiska grammatycznego słuszna to uwaga, lecz sprzeciwia się zupełnie przyjętemu w świecie szachowym zwyczajowi, i każdy szachista niezawodnie mocnoby się zadziwił, gdyby, mu kto powiedział: *dałeś wyborny mat*, a nie *wybornego mata*. Dziękując przeto Kuryerowi za ostrzeżenie, musimy jednak w tym razie, radzi nieradzi, pozostać niepoprawnymi.

Szarada ukryta w szachownicy w Nrze 53 Tygodnika jest następująca:

Dziwne żywioły wchodzą w mój skład;
Niech głowę suszy, kto na to chwat.
Piérwsze litera,
Drugie litera,
Trzecie litera,
Czwarte litera,
Piąte litera,
Prawda to szczera.
Szóste daje, wszystko wraca.
Zgadnąć ciężka będzie praca.
(Znaczenie jéj: I-pe-ka-ku-a-na).

Rozwiązań tym razem nadeszło 7 z Warszawy i 4 z prowincyi. Z tych dwom tylko, to jest p. Z. P. z Częstochowy i p. C. M. z Piotrkowa nagroda została przysądzoną; wszyscy bowiem inni konkurenci popełnili ten sam błąd, kładąc dwa piérwsze wiérsze na końcu. Wprawdzie i w tym porządku wiążą się z sobą ruchy wieży; zawsze jednakże uwaga na sens powinna była rozwiązujących na właściwy naprowadzić początek.

Znaczenie rebusa umieszczonego w Nrze 53.
W nowo zaprowadzonym porządku rzeczy na Libanie widać, że półksiężyc upada a krzyż się podnosi.

REBUS.

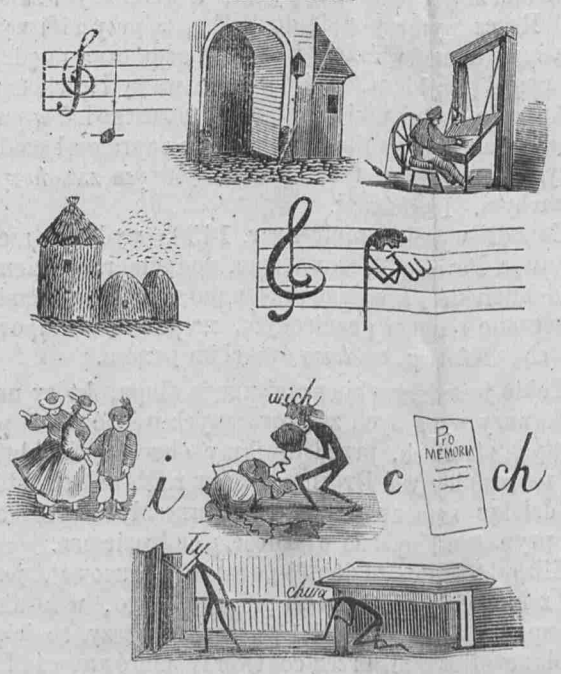

(Dodatek.)

Summarium Privilegiorum Circulari Bochnensi Officio transmissorum.

Radłowska Wola Advocatiae

1° Privilegium per Cajetanum Sgn: Sołtyk Episc: Cracoviens Ao 1761 die 10 Xbris Kielsciis Mgco Stephano Zdzienski collatum.

2° Consensus ad Cedendum de eadem Avocatia per Constantinum Szaniawski Episc: Cracoviens Conjugibus Pinkowskim Ao 1726 die 16 Febr Kielsciis Collatum.

Radłowska Wola Tabernae

1° Consensus ad cedendum de Taberna in Personam Stanislai Baranowski per Cajet Sołtyk Episc: Cracoviens Mariannae Łącka Ao 1762 die 11 Maij Cracov collatum.

2° Cessio de eadem Taberna in Personam Stan: Baranowski per Mar: Łącka in Actis Consistorii Cracoviens Ao 1762 recognita

3° Approbatio praeinsertae Cessionis per eundem Episc: Sołtyk facta.

4° Revisio Advocatiae Ao 1766 die 8 Aprilis in fundo expedita

Radłowska Wola Molendinatorum

1° Privilegium Casim: Lubienski Episc: Cracov super Molendinum Conjugibus Nosiarkom Ao 1710 die 18 9bris collatum

Relowa Advocatiae

1° Approbatio Cessionis de Advocatia per Ant Szuiski in personam Leonis Chylewski factae per Cajet Sołtyk Episc: Cracoviens Ao 1774 die 4 Maii Cracoviae data.

Niedzieliska Advocatiae

1° Privilegium per Cajetanum Sołtyk Episc: Cracoviens super Advocatiam Niedzieliska Joanni Drozdowski Ao 1763 die 24 8bris Cracoviae collatum.

Rzezowa Advocatiæ

1 Privilegium seu Consensus ad cedendum de Advocatia in Personam Stephani Stocki per Constantinum Szaniawski Episc: Cracoviens Ao 1721 die 17 7bris in Radłowice Vladislao Mieszkowski collatt.

Szczurowa Advocatiæ

1o Privilegium Cajetani Sołtyk Episcopi Cracoviens super Donationem Advocatiæ in Szczurowa Jacobo Patri et Vincentio filio Nagurkom Ao 1779 die 20 Martii Cracoviæ collatt.

2do Revisio Advocatiæ in Szczurowa Ao 1779 diebus Aprilis facta.

Szczurowa Molendinatt

1o Privilegium per Joannem Alex: Cardinalem Lipski Episcopum Cracoviens super Donationem Molendini in Szczurowa Sebastiano et Barbaræ Kurzedowiczem Conjugibus Ao 1741 die 16 8bris in Dobrowoda collatt.

Ex Offo

No 11

Zaswiadczenie.

Ninieyszym sumiennie zaswiadczamy; iako sprowadzone tutay na Radłowski Spichlerz Sto dziewięćdziesiąt i pięć No 195. Magazynowych Worków z Cess. kroc. Owsem, przez cały ciąg bytności Cesarsko Rossyiskiego Woyska a to od 21go Julij aż do 14go Novembris 809. - były codziennie w używaniu, przez co tak daleko się do szczętu zruynowały; że potym ani pożyteczne bydź mogły. Co dla lepszego Walora przy wyciśnieniu Gromadzkiey pieczęci, własnemi stwierdzamy podpisami.

Radłow dnia 20go Novembr 809.

X Jozef Kulpa
Woyt Radłowski

X Jacek Paweł Przyszęzny

X Lukasz Szybur de

Radenickie starost – (Przemysl) 107

1744. Baltazar Putaski –

Radomysl. miasteczko. pow. ~~Korczyn~~ Mielec. 103

Powiat Sandomirski.

Ad N. 26.

de pro 7. Febr. 1801.

Rm. Gubernium significat quod Commissio Aulica in Gallicia Occidentali Regimen administrans, in actuale Gubernium mutata sit.

Inserviat pro Notitia et reponatur ad acta

FÜNFZEHN KREUTZER

Zeznanie

Przez podpisany Jozef Dybski z wsi Rydzowa z Państwa Podleszany Cyrkułu Tarnowskiego, jako iest wiadomy, iż Miasteczko Przecłow mieli Obywatele w tym Walny wrąb do Łaskow Państwa tego Przecłowia. Co się teczy opału. Jako wiadomy iest, na rządanie Obywateli Przecłowskich daie świadectwo, y wyraźnie przyświadczam ręką swoią podznakiem Rzyża &c. - jako nie umiejący pisać, zeznaię. Dat. w Rydzowie d. 15. Marcy 1804.

Jozef Dybski, nie tylko podpis ale y Juramentu nie odmawia +

Swiadek tego Zeznania Szymon Konopka Obywatel Radomyslski podpisuie się +

Przytomny tego: Wawrzeniec Kalitowicz Podwoyt Radomyslski

Upraszany w Niebytności Pisarza Miejskiego Piszący tego — Marcin Mazarkiewicz

Winniki sf - Dom - Zolk Krs -

Winniki sf - Dom - Samb. Krs -

Turynka sf - Dom - Zolk Krs - an der von Zolkiew dahinführenden sogenannten Turynkier Kreisstrasse gelegen -

Szarpanka Wirthshaus im Walde - an der Strasse von Turynka nach Bojanicé gelegen, und der Hschft in Turynka angehörig -

40 Stawczan sf – Dom – Buk Krs –
204 Hs –

Radomysl mkf – Dom – Tarw Krs – Gh. Radomysl – mit einer lat. Pfarre –
223 Hs – miasteczko – w wojew. Sandomierskim, pow. Pilznienskim r. 1581. założone na gruntach wsi Rudy i Dolezy przez Mikołaja Firleja Kasztelana Bieckiego, za przywilejem Stefana Batorego, nadającym miastu prawo niemieckie i uwalniającym mieszkańców na cztery lata od wszelkich podatków, publicznych, i ustanawiającym targ tygodniowy i dwa jarmarki. – Miasto osiadłe zdunami garncarzami, ma klasztor Augustyanów. –

Ruda sf – Hschft Radomysl – Tarw Krs – Gh. und Pfarre r. l. Radomysl –
83 Hs –

Zeznanie

112

Na rządanie Obywatelow Przecławskich niniejsze daię Zeznanie, iako z Dyskursu z Sobą mowienia Sp. Jendrzeja Szeglowskiego Woyta po ten czas będącego Słyszałem. iż Obywatele Przecławscy Mieli Wolny wrąb do Lasow Państwa tego, Przecławia jako Słyszałem na to się Ręką Moią własną podpisuię.

Datt w Radomyślu d. 15. Marcyi 1804. Ano.

Jędrzey Wiiak Woyt Mi. Radomyski mp

Powiat: Mielec

Gmina: Radomyśl

Liczba mieszkańców: 2829.

Spis

członków gminy i przynależnych do niej, którzy są uprawnieni do wyboru.

Liczba porządkowa	Imię i nazwisko	Główne zatrudnienie	Numer domu	Roczna należytość podatku: gruntowego zł.	gruntowego ct.	domowo-klasowego lub czynszowego zł.	domowo-klasowego lub czynszowego ct.	zarobkowego lub dochodowego zł.	zarobkowego lub dochodowego ct.	Razem zł.	Razem ct.	Uwaga
1	Fryd Stycztiz		145	1	.	28	.	14	.	43	.	
2	Abraham Moses Pansa		35	3	.	19	60	21	.	40	60	
3	Probostwo			38	80					38	80	
4	Simche O'Neill	Kapelan	.	.	.		93	25	.	25	93	
5	Josef Mader		143	.	.	18	80	7	.	25	80	
6	Mordko Lichtwerk	prowiz. dzierżaw.	140	.	.	.	.	.	.	24	70	
7	Dejrow Mandelgrun	handel wina		.	.	X	X	21	35	21	35	
8	Moses Lorf	handlarz wołów		.	.	19	93	.	.	19	93	
9	Jakob Rosenkwar	robotnik	60	16	98	2	80	.	.	19	78	
10	Szmul Lejmen			X	.	2	80	15	50	18	30	
11	Ludwik Perlmutter	handlarz wódki		10	11		93	7	.	18	4	
12	Josek Perlmutter	prow. dzierżawy		14	52	2	80	.	.	17	32	
13	Aleksander Polarski		119	.	.	14	56	2	62	17	18	
14	Samuel Wolf			.	.	15	68	.	.	15	68	
15	Ignacy Dębowski	robotnik	200	14	69		93	.	.	15	62	
16	Naftali Hong	krawiec	98	.	.	8	45	7	.	15	45	
17	Jakob Ludwik		146	.	.	4	68	10	80	14	98	
18	Josek Kamerzel Dębowski	robotnik		13	60		93	.	.	14	53	
19	Jan Szybulec	handlarz drzewa	115	7	22			7	.	14	22	
20	Josef Berel	krawiec		.	.	.	.	14	.	14	.	
21	Major Bąk	felczer		.	.	.	.	14	.	14	.	
22	Józef Urbanek		79	4	88	2	80	4	55	12	5	

Liczba porządkowa	Imie i nazwisko	Główne zatrudnienie	Numer domu	Roczna należytość podatku: gruntowego złr.	ct.	domowo-klasowego lub czynszowego złr.	ct.	zarobkowego lub dochodowego złr.	ct.	Razem złr.	ct.	Uwaga
23	Józef Jaszcz	handel brzodi	20	3	18		93	7	.	11	12	
24	Leib Chrząszcz	handel bydła	131			3	36	7	.	10	36	
25	Józef Pryga	handel brzody	27			2	80	7	.	9	80	
26	Hersz Najstadt	szynk	202	2	80	2	80	7	.	9	80	
27	Wawrzeniec Gardalski	handel brzody	100	.	.	6	72	2	62	9	34	
28	Józef Wielki Trybuła	handel brzody	41 / 108	5	38		93	2	62	8	93	
29	Jędrzej Niedbała	młynarz	215	2	68	.	93	5	25	8	86	
30	Henoch Koch	szpekul	388	.	.		93	7	87	8	80	
31	Jakob Jakob	handel bydła	238	.	.	.	93	7	.	7	93	
32	Henoch Sobel	kramarz	333	.	.	.	93	7	.	7	93	
33	Izak Zylberman	dt	339	.	.	.	93	7	.	7	93	
34	Antoni Błoch	handel brzodu	424	.	.	.	93	7	.	7	93	
35	Tomasz Kalita	dt	410	3	90		93	2	62	7	45	
36	Gabriel Słowiński		177 / 239	3	74	.	93	2	62	7	29	
37	Szyja Dawid Eiren	handel żelaza	.	.	.	.	.	7	.	7	.	
38	Markus Gorliver		102	.	.	6	72	.	.	6	72	
39	Gmina Radomsk	szpitalne		6	48	.	.	.	.	6	48	
40	Wojciech Sochacki	rolnik	172	5	41	.	93	.		6	34	
41	Jan Dobrowolski	rolnik	123	5	33	.	93	.	.	6	26	
42	Wojciech Wolak	rolnik	196	5	32	.	93	.	.	6	25	
43	Hoskel Eisland	kramarz			4	.	93	5	25	6	22	
44	Jakob Jakob	handel żelaza	310	.	.	.	93	5	25	6	18	
45	Franciszek Błoch		219	2	10	3	92	.	.	6	2	
46	Ignacy Woliński		159 / 24	.	.	.	.	.	.	5	92	
47	Tomasz Słowiński		185	.	.	.	.	.	.	5	74	

Liczba porządkowa	Imię i nazwisko	Główne zatrudnienie	Numer domu	Roczna należytość podatku: gruntowego złr.	ct.	domowo-klasowego lub czynszowego złr.	ct.	zarobkowego lub dochodowego złr.	ct.	Razem złr.	ct.	Uwaga
48	Marcin Trybutec		17 / 154	.	.	.	.	.	.	5	73	
49	Jan Kalita		112	2	15	.	93	2	62	5	70	
50	Szymon Wolinski		192	.	.	.	.	.	.	5	57	
51	Hersz Rausz		72		10	2	80	2	62	5	52	
52	Józef Nielian	rolnik	180	4	59	.	93	.	.	5	52	
53	Michem Nastwer	rzeźnik	363	.	.	2	80	2	62	5	42	
54	Błażej Bartnik		89	1	86		93	2	62	5	41	
55	Józef mały Trybutec		111	1	83	.	93	2	62	5	38	
56	Alter Maler	szynkarz	.	.	.	.	.	5	25	5	25	
57	Jehel Rubin		.	.	.	.	.	5	25	5	25	
58	Józef Masłowski	aptekarz	.	.	.	.	.	5	25	5	25	
59	Berel Zilberman	kram	.	.	.	.	.	5	25	5	25	
60	Dawid Kocha	nawe żelaza	.	.	.		.	5	25	5	25	
61	Jan Szlejber		125	4	26		93	.	.	5	19	
62	Jan Wojta		75	2	27	2	80	.	.	5	7	
63	Jan Kalita	handl trzodi	9	1	51	.	93	2	62	5	6	
64	Józef Hamaj	rolnik	337	5	4	.	.	.	.	5	4	
65	Michał Augustin	d°	171	4	10	.	93	.	.	5	3	
66	Franciszek Hodalski	d°	182	5	2	.	.	.	.	5	2	
67	Michał Wolanin	d°	181	4	8	.	93	.	.	5	1	
68	Krzysztof Jarosz	nawet trzody	240	1	42	.	93	2	62	4	97	
69	Jan Malinowski	szewc	106	1	41	.	93	2	62	4	96	
70	Szymon Pączek	d°	370	1	32		93	2	62	4	87	
71	Jędrzej Rusinowski	nawet trzody	191	2	24	.	.	2	62	4	86	
72	Michał Augustyn	rolnik	175	3	83	.	93	.	.	4	76	

Liczba porządkowa	Imię i nazwisko	Główne zatrudnienie	Numer domu	Roczna należytość podatku								Uwaga
				gruntowego		domowo-klasowego lub czynszowego		zarobkowego lub dochodowego		Razem		
				złr.	ct.	złr.	ct.	złr.	ct.	złr.	ct.	
73	Wojciech Lorenzec	Handel Strady	107	1	2		93	2	62	4	67	
74	Blasey Hanusz	rolnik	176	3	74		93	.	.	4	67	
75	Jan Bajorek	Handel Strady	129	.	98	.	93	2	62	4	53	
76	Franciszek Dawid	Kolarz	33	.	96		93	2	62	4	51	
77	Józef Wacławik	Kowal	415		.	1	87	2	62	4	49	
78	Herc Mendelberg		258	.	.	4	18	.	.	4	18	
79	Alexander Trybuchs	krawc	396	.	79	.	93	2	62	4	28	
80	Jerzy Leśniowski	ślusarz	187		72		93	2	62	4	27	
81	Wojciech Bajorek	rolnik	197	3	33	.	93	.	.	4	26	
82	Franciszek Nijowski		291	3	33	.	93	.	.	4	26	
83	Józef Wolak	rolnik	169	3	26	.	93	.	.	4	17	
84	Michał Hanusz	rolnik	179	3	24	.	93	.	.	4	17	
85	Józef Gandulski	Handel Strody	59		54	.	93	2	62	4	14	
86	Tomasz Kalupski	krawc	377	.	55	.	93	2	63	4	10	
87	Józef Marusiewicz		397		50	.	93	2	62	4	5	
88	Paweł Wacławik		129	3	10	.	93	.	.	4	3	
89	Franciszek młodszy Nostawka	rol	305	3	8	.	93	.	.	4	1	
90	Pawrzeniec Jarosz	Handla Strody	33	.	24	.	93	2	62	3	99	
91	Ignacy Barlik		110	3	3	.	93	.	.	3	90	
92	Franciszek Kadulski	rolnik	178	3	82	.	1	.	.	3	82	
93	Michał Nijowski	Handla Strody	1	.	18	.	93	2	62	3	73	
94	Franciszek Wegal	Handel Strody	122	1	18	.	93	2	62	3	73	
95	Piotr Wolanski	ś.	15		9		93	2	62	3	64	
96	Ferdinand Nowak		71	2	67	.	93	.	.	3	60	
97	Michał Wolinski		283	2	67	.	93			3	60	

Powiat: .....

Gmina: .....

Liczba mieszkańców: .....

Spis

członków gminy i przynależnych do niej, którzy są uprawnieni do wyboru.

Liczba porządkowa	Imię i nazwisko	Główne zatrudnienie	Numer domu	Roczna należytość podatku: gruntowego zł.	gruntowego ct.	domowo-klasowego lub czynszowego zł.	domowo-klasowego lub czynszowego ct.	zarobkowego lub dochodowego zł.	zarobkowego lub dochodowego ct.	Razem zł.	Razem ct.	Uwaga
98	Franciszek Jarosław	gancarz	33		3	.	93	2	62	3	58	
99	Jan Balawin	siedla	38	.	3	.	93	2	62	3	58	
100	Ubezpieczeń Gancarski	handel Środa	53	.	3	.	93	2	62	3	58	
101	Józef mały Dzyubek		393	.	2	.	93	2	62	3	52	
102	Wasilaty Lyos		1148	.	.	.	93	2	62	3	55	
103	Lefko Szaja		239	.	.	.	93	2	62	3	55	
104	Władysław Wolinski		226	.	.	.	93	2	62	3	55	
105	Jakob Pistrigg		127	.	.	.	93	2	62	3	55	
106	Franciszek Żary Dzyubek		113	.	.	.	93	2	62	3	55	
107	Józef Lyos		228	.	.	.	93	2	62	3	55	
108	Władysław Dalpiatk	kamienica	45	.	.	.	93	2	62	3	55	
109	Daniel Donik		246	.	.	.	93	2	62	3	55	
110	Sewer Lyman		247	.	.	.	93	2	62	3	55	
111	Józef Dybowski		416	.	.	.	93	2	62	3	55	
112	Franciszek Ślązowski		250	.	.	.	93	2	62	3	55	
113	Hil Lyman		361	.	.	.	93	2	62	3	55	
114	Jakob Donik	kamienica	353	.	.		93	2	62	3	55	
115	Jan Pusmowski						93	2	62	3	55	
116	Jakob Salaman	kamienica	1136	.	.	.	93	2	62	3	55	
117	Bartłomiej Ślązowski	kamienica Środa	55	.	.	.	93	2	62	3	55	
118	Franciszek młodszy Dzyubek		127	.	.	.	93	2	62	3	55	
119	Jan Nalita	kamienica Środa	426	.	.	.	93	2	62	3	55	

Liczba porządkowa	Imię i nazwisko	Główne zatrudnienie	Numer domu	Roczna należytość podatku: gruntowego zł.	ct.	domowo-klasowego lub czynszowego zł.	ct.	zarobkowego lub dochodowego zł.	ct.	Razem zł.	ct.	Uwaga
120	Hersz Naftali Gros		412	.	.	.	93	2	62	3	55	
121	Stefan Szlejber	handel trzody	407	.	.	.	93	2	62	3	55	
122	Piotr Pilzniejski		338	.	.	.	93	2	62	3	55	
123	Andrzej Kolanowski		47	2	38	.	93	.	.	3	31	
124	Szczepan Leśniowski		208	2	37	.	93	.	.	3	30	
125	Franciszek Czerwiec		122	2	32	.	93	.	.	3	25	
126	Felix Pietrzycki	poczmistrz		.	.	.	.	3	12	3	12	
127	Paweł Strycharz		8	.	49	.	.	2	62	3	11	
128	Jan Kosturkiewicz		67	2	16	.	93	.	.	3	9	
129	Józef Ciwa		66	2	15	.	93	.	.	3	8	
130	Ignacy Osora		128 320	2	14	.	93	.	.	3	7	
131	Jan Bajorek		162	2	13	.	93	.	.	3	6	
132	Szkoła	szkolna grunta		2	94	.	.	.	.	2	94	
133	Paweł Pawlik		51	2	90	.	.	.	.	2	90	
134	Michał Fałek	mączaś	249	.	.	2	80	.	.	2	80	
135	Antoni Kus		297	1	70	.	93	.	.	2	63	
136	Hersz ber Tenenbaum	szynkarz	.	.	.	.	.	2	62	2	62	
137	Israel Auger	kramarz	.	.	.	.	.	2	62	2	62	
138	Naftali Bas	piekarz	.	.	.	.	.	2	62	2	62	
139	Stefan Ćwiek	handlarz trzodu	.	.	.	.	.	2	62	2	62	
140	Jan Dydon	stolarz	.	.	.	.	.	2	62	2	62	
141	Naftali Grun							2	62	2	62	
142	Józef Honig	mydlarz	.	.	.	.	.	2	62	2	62	
143	Simon Hołęder	rzeźnik	.	.	.	.	.	2	62	2	62	
144	Berl Hochberg	piekarz	.	.	.	.	.	2	62	2	62	

Liczba porządkowa	Imię i nazwisko	Główne zatrudnienie	Numer domu	Roczna należytość podatku: gruntowego złr.	ct.	domowo-klasowego lub czynszowego złr.	ct.	zarobkowego lub dochodowego złr.	ct.	Razem złr.	ct.	Uwaga
145	Jakiel Isler	szynkarz	.	.	.	.	.	2	62	2	62	
146	Jakiel Klein	piekarz	.	.	.	.	.	2	62	2	62	
147	Abraham Kleyman	handel soli	.	.	.	.	.	2	62	2	62	
148	Wałęby Kamionowski	stolarz	.	.	.	.	.	2	62	2	62	
149	Zisen Rozenfeld	babirz	.	.	.	.	.	2	62	2	62	
150	Barnaby Szlangenkop	świec	.	.	.	.	.	2	62	2	62	
151	Abraham Sztyrer	balwierz	.	.	.	.	.	2	62	2	62	
152	Aron Wejzer	rzeźnik	.	.	.	.	.	2	62	2	62	
153	Józef Wesołowski	komin	.	.	.	.	.	2	62	2	62	
154	Jakob Brandl		.	.	.	.	.	2	62	2	62	
155	Teodor Zielinski	handel trzody	.	.	.	.	.	2	62	2	62	
156	Feiwel Brantwein	piekarz	.	.	.	.	.	2	62	2	62	
157	Aron Honig	mularz	.	.	.	.	.	2	62	2	62	
158	Antoni Kosturkiewicz	masarz	.	.	.	.	.	2	62	2	62	
159	Majbech Koch	kramarz	.	.	.	.	.	2	62	2	62	
160	Hersz Samborski	czapnik	.	.	.	.	.	2	62	2	62	
161	Franciszek Gnuda	szewc	.	.	.	.	.	2	62	2	62	
162	Hill Brandl	kramarz	.	.	.	.	.	2	62	2	62	
163	Błażej Bloch	handel trzody	.	.	.	.	.	2	62	2	62	
164	Karol Wolinski		.	.	.	.	.	2	62	2	62	
165	Józef Sochanski		11	1	66	.	93	.	.	2	59	
166	Tomasz Kalita		328	1	63	.	93	.	.	2	56	
167	Mikołaj Karoś		70	1	63	.	93	.	.	2	56	
168	Antoni Racki		64	1	47	.	93	.	.	2	46	
169	Jan Wilkowski		14	1	43	.	93	.	.	2	36	

Liczba porządkowa	Imię i nazwisko	Główne zatrudnienie	Numer domu	Roczna należytość podatku								Uwaga
				gruntowego		domowo-klasowego lub czynszowego		zarobkowego lub dochodowego		Razem		
				złr.	ct.	złr.	ct.	złr.	ct.	złr.	ct.	
170	Jakob Lwarc		331	.	.	2	36	.	.	2	36	
171	Konrad Kaszuba	Kowies	64	1	32	.	93	.	.	2	24	
172	Waflab Grigor		118	2	24	.	.	.	.	2	24	
173	Wadrzeiec Wilkowski		18	1	27	.	93	.	.	2	20	
174	Stefan Szczyber		83	1	23	.	93	.	.	2	17	
175	Antoni Mysłowski		214	1	17	.	93	.	.	2	10	
176	Mikołaj Ryś		314	1	15	.	93	.	.	2	8	
177	Błażej Wolinski		199	1	11	.	93	.	.	2	4	
178	Ignacy Bieniasz	rolnik	130	1	6	.	93	.	.	1	99	
179	Kazimir Bajorek		87	1	6	.	93	.	.	1	99	
180	Piotr Gorek		31	1	5	.	93	.	.	1	98	
181	Jan Jendrzy Wilkowski		160	1	2	.	93	.	.	1	95	
182	Piotr Wolinski		207	1	1	.	93	.	.	1	94	
183	Michał Borek		25		98	.	93	.	.	1	91	
184	Paweł Cieslak		396		93	.	93	.	.	1	86	
188	Jerzy Dolatowski		118	.	92	.	93	.	.	1	85	
186	Jan Wolak		160		83		93	.	.	1	78	
187	Jan Borek		142	.	82	.	93	.	.	1	75	
188	Paweł Stawnicki		293	.	78		93	.	.	1	71	
189	Jan Jagielica	rzeźnik	211	.	73	.	93	.	.	1	66	
190	Jerzy Lesniowski		218	.	70	.	93	.	.	1	63	
191	Jan Jasek		78	.	67	.	93	.	.	1	60	
192	Jan Bartnik		395	.	64	.	93	.	.	1	57	
193	Ignacy Bloch		92		60	.	93	.	.	1	53	
194	Wojciech Cieslowski		165	.	60	.	93	.	.	1	53	

Powiat:

Gmina:

Liczba mieszkańców:

Spis

członków gminy i przynależnych do niej, którzy są uprawnieni do wyboru.

Liczba porządkowa	Imię i nazwisko	Główne zatrudnienie	Numer domu	Roczna należytość podatku: gruntowego zł.	ct.	domowo-klasowego lub czynszowego zł.	ct.	zarobkowego lub dochodowego zł.	ct.	Razem zł.	ct.	Uwaga
195	Stanisław Piwoński		201	.	60	.	93	.	.	1	53	
196	Marcin Kuros		39		59	.	93	.	.	1	52	
197	Grzegorz Gardulski		76	.	57	.	93	.	.	1	50	
198	Józef Cieślak		131	.	56	.	93	.	.	1	49	
199	Paweł Kucharski		392	.	55		93	.	.	1	48	
200	Kasper Kosturkiewicz		49		53	.	93	.	.	1	46	
201	Franciszek Kilzwiński		237	.	54	.	93	.	.	1	47	
202	Józef Piwoński		156	.	49	.	93	.	.	1	42	
203	Tomasz Kalita młodszy		118	.	46	.	93	.	.	1	39	
204	Józef Moskalewicz		81	.	44	.	93	.	.	1	37	
205	Marcin Kalita		284	.	35		93	.	.	1	28	
206	Franciszek Jędrusiak		245	.	33	.	93	.	.	1	26	
207	Wawrzyniec Cieślak		195	.	28	.	93	.	.	1	21	
208	Paweł Wolakowski		324	.	28	.	93	.	.	1	21	
209	Józef Leśniowski		.	1	19	.	.	.	.	1	19	
210	Franciszek Kopecki		319 / 192	.	21	.	93	.	.	1	14	
211	Jan Woltal		287	.	19	.	93	.	.	1	12	
212	Andrzej Kolanowski		85	.	18	.	93	.	.	1	11	
213	Jan Boręt młodszy		167	.	12	.	93	.	.	1	5	
214	Franc Czuharski			.	8	.	93	.	.	1	1	
215	Jan Bajórek		213	.	7	.	93	.	.	1	.	
216	Józef Kalita		420	.	7	.	93	.	.	1	.	

Liczba porządkowa	Imię i nazwisko	Główne zatrudnienie	Numer domu	Roczna należytość podatku: gruntowego zł.	gruntowego ct.	domowo-klasowego lub czynszowego zł.	domowo-klasowego lub czynszowego ct.	zarobkowego lub dochodowego zł.	zarobkowego lub dochodowego ct.	Razem zł.	Razem ct.	Uwaga
217	Michał Wojciak		194	.	6	.	93	.	.	.	99	
218	Anzel Anger		393	.	4	.	93	.	.	.	97	
219	Mechel Lyros		357	.	4	.	93	.	.	.	97	
220	Josfel Szrank		252	.	4	.	93	.	.	.	97	
221	Samuel Szmid		254	.	3	.	93	.	.	.	96	
222	Wojciech Mulowski		155	.	3	.	93	.	.	.	96	
223	Jakob Grün		349	.	3	.	93	.	.	.	96	
224	Franciszek Rus		251	.	3	.	93	.	.	.	96	
225	Leib Radower		350	.	3	.	93	.	.	.	96	
226	Herz Noll		.	.	.	.	93	.	.	.	93	
227	Jan Nuros		417	.	.	.	93	.	.	.	93	
228	Samuel Lipsund		.	.	.	.	93	.	.	.	93	
229	Dobr Slawinski		413	.	.	.	93	.	.	.	93	
230	Jan Kalita		426	.	.	.	93	.	.	.	93	
231	Ignacy Jus		408	.	.	.	93	.	.	.	93	
232	Wolf Keller		152	.	.	.	93	.	.	.	93	
233	Tobertyan Janos		404	.	.	.	93	.	.	.	93	
234	Szmyel Berenkopf		40	.	.	.	93	.	.	.	93	
235	Salamon Szmenberg		402	.	.	.	93	.	.	.	93	
236	Chaja Konig		401	.	.	.	93	.	.	.	93	
237	Jan Nikaniejski		400	.	.	.	93	.	.	.	93	
238	Herz Noch		388	.	.	.	93	.	.	.	93	
239	Szaje Berger		406	.	.	.	93	.	.	.	93	
240	Salamon Stern		342	.	.	.	93	.	.	.	93	
241	Masey Mulowski		13/186	.	.	.	93	.	.	.	93	

Liczba porządkowa	Imię i nazwisko	Główne zatrudnienie	Numer domu	Roczna należytość podatku: gruntowego złr.	ct.	domowo-klasowego lub czynszowego złr.	ct.	zarobkowego lub dochodowego złr	ct.	Razem złr.	ct.	Uwaga
242	Jakob Honig		353	.	.	.	93	.	.	.	93	
243	Jozef Kos		7 398	.	.	.	93	.	.	.	93	
244	Jozef Szurek		389	.	.	.	93	.	.	.	93	
245	Antonina Krupka		386	.	.	.	93	.	.	.	93	
246	Wawrzeniec Słodulski		385	.	.	.	93	.	.	.	93	
247	Jędrzej Szadi		384	.	.	.	93	.	.	.	93	
248	Wawrzeniec Słodulski		383	.	.	.	93	.	.	.	93	
249	Mędel Lejman		382	.	.	.	93	.	.	.	93	
250	Andrzej Słodulski		381	.	.	.	93	.	.	.	93	
251	Jan Wolinski		383	.	.	.	93	.	.	.	93	
252	Jakel Blas		367	.	.	.	93	.	.	.	93	
253	Fiszel Moses Bettheil		365	.	.	.	93	.	.	.	93	
254	Naft Szaje Szpatz		362	.	.	.	93	.	.	.	93	
255	Szaje Zilberman		359	.	.	.	93	.	.	.	93	
256	Mendel Geldzeler		358	.	.	.	93	.	.	.	93	
257	Dawid Nejman Eizen		356	.	.	.	93	.	.	.	93	
258	Abraham Gros		354	.	.	.	93	.	.	.	93	
259	Haim Gros		347	.	.	.	93	.	.	.	93	
260	Israel Sztern		346	.	.	.	93	.	.	.	93	
261	Franciszek Mastricki		345	.	.	.	93	.	.	.	93	
262	Jankel Honig	Krawiec	342	.	.	.	93	.	.	.	93	
263	Hersz Herman		341	.	.	.	93	.	.	.	93	
264	Juda Hersz Honig		340	.	.	.	93	.	.	.	93	
265	Aron Gold		338	.	.	.	93	.	.	.	93	
266	Samuel Brandwein		335	.	.	.	93	.	.	.	93	

Liczba porządkowa	Imię i nazwisko	Główne zatrudnienie	Numer domu	Roczna należytość podatku: gruntowego zł.	gruntowego ct.	domowo-klasowego lub czynszowego zł.	domowo-klasowego lub czynszowego ct.	zarobkowego lub dochodowego zł.	zarobkowego lub dochodowego ct.	Razem zł.	Razem ct.	Uwaga
267	Ignacy Herman		334	.	.	.	93	.	.	.	93	
268	Abe Maier		336	.	.	.	93	.	.	.	93	
269	Blazej Bajorek		316/271	.	.	.	93	.	.	.	93	
270	Tomasz Piwonski		307/274	.	.	.	93	.	.	.	93	
271	Krystian Jarosz		303	.	.	.	93	.	.	.	93	
272	Józef Mondel		301	.	.	.	93	.	.	.	93	
273	Anna Horik		290	.	.	.	93	.	.	.	93	
274	Karmin Steinhaus		289	.	.	.	93	.	.	.	93	
275	Jakob Berl		288	.	.	.	93	.	.	.	93	
276	Dawid Seidl		286	.	.	.	93	.	.	.	93	
277	Seidl Wolf	Krawiec	53/282	.	.	.	93	.	.	.	93	
278	Jakob Naftal		118/263	.	.	.	93	.	.	.	93	
279	Ignac Mulowski		254	.	.	.	93	.	.	.	93	
280	Mewel Misgajer		252	.	.	.	93	.	.	.	93	
281	Wabelsky Szmyndec		243	.	.	.	93	.	.	.	93	
282	Hartwig Kuchar Ki		18/235	.	.	.	93	.	.	.	93	
283	Moses Meer		232	.	.	.	93	.	.	.	93	
284	Jakob Berl		231	.	.	.	93	.	.	.	93	
285	Herz Stiglic		230	.	.	.	93	.	.	.	93	
286	Rafel Herz Blumenkranc		.	.	.	.	93	.	.	.	93	
287	Jakob Wolf		223	.	.	.	93	.	.	.	93	
288	Moses Weis		109	.	.	.	93	.	.	.	93	
289	Jan Sleiter sredni		210	.	.	.	93	.	.	.	93	
290	Jan Ruszdzak Kowal		193	.	.	.	93	.	.	.	93	
291	Franciszek Rusznowski		168	.	.	.	93	.	.	.	93	

Powiat:

Gmina:

Liczba mieszkańców:

Spis

członków gminy i przynależnych do niej, którzy są uprawnieni do wyboru.

Liczba porządkowa	Imię i nazwisko	Główne zatrudnienie	Numer domu	Roczna należytość podatku: gruntowego złr.	ct.	domowo-klasowego lub czynszowego złr.	ct.	zarobkowego lub dochodowego złr.	ct.	Razem złr.	ct.	Uwaga
292	Grzegorz Wolinski		157	.	.	.	93	.	.	.	93	
293	Michel Gnun		147	.	.	.	93	.	.	.	93	
294	Tomasz Kalita		120	.	.	.	93	.	.	.	93	
295	Józef Skopecki		13	.	.	.	93	.	.	.	93	
296	Józef Kalitowicz		5	.	.	.	93	.	.	.	93	
297	sukcesorowie po Józefie Gardulskiem		77	.	85	.	.	.	.	.	85	
298	Ignac Sławinski		86	.	68	.	.	.	.	.	68	
299	Mateusz Trybulec		126	.	57	.	.	.	.	.	57	
300	Jan Wrubel	wdowa	78	.	57	.	.	.	.	.	57	
301	Felix Kalita		24	.	41	.	.	.	.	.	41	
302	Jan Wolinski		52	.	31	.	.	.	.	.	31	
303	Marianna Mroczkowska		19	.	24	.	.	.	.	.	24	
304	Piotr Pilaniejski		.	.	24	.	.	.	.	.	24	
305	Piotr Kalita		162	.	22	.	.	.	.	.	22	
306	Franciszek Rusinowski		168	.	12	.	.	.	.	.	12	
307	Adam Lesniowski		58	.	6	.	.	.	.	.	6	
308	Franciszek Kijowski		250	.	6	.	.	.	.	.	6	
309	Józef Szapski		219	.	4	.	.	.	.	.	4	
310	Jakob Bajorek		41	.	3	.	.	.	.	.	3	
311	Anszel Anger Maje Szpac		22	.	3	.	.	.	.	.	3	
312	Majer Leib Eizig		135	.	2	.	.	.	.	.	2	
313	Dawid Leib Szpac		273	.	2	.	.	.	.	.	2	

Liczba porządkowa	Imię i nazwisko	Główne zatrudnienie	Numer domu	Roczna należytość podatku: gruntowego zł.	ct.	domowo-klasowego lub czynszowego zł.	ct.	zarobkowego lub dochodowego zł.	ct.	Razem zł.	ct.	Uwaga
	sukcesorowie po											
314	Szymonie Czapnik		293	.	1	.	.	.	.	.	1	
315	Ernest Wodzicński	Proboszcz										
316	Andrzej Lorentski	Dr. Medycyny										
317	Jan Czernecki	Oficer										
318	Jan Hampel	Nauczyciel										
319	Głębocki	Urząd telegr.										
320	Stanisław Trybulec	szewc								2	62	

Ze strony Stwierzchności gminnej miasta Radomyśla potwierdza się że niniejszy spis od dnia 8go do 16go Czerwca 1870 po ogłoszeniu w Kancelaryi Stwierzchności gminnej był wyłożonym i żadne reklamacye niezostały zgłoszone.

Stwierzchność gminna Radomyśla dnia 17go Czerwca 1870

Kosturkiewicz

121

Radomysl miasteczko. - pow. Tarnobrzeg

Pow. Sandomirski.
Erectio oppidi Rad. ~~in fundi villam Ruda et~~
~~et Dobska~~ (V 235)
Approbatio Limitum (I 301)

N° 198 de pres. 9. 7bris 1801 Rec.do die 12 Xbre

Circulare intuitu Jurisdictio
num quibus subjici debeant
in Circulo Stryiensi existentes
Parochi Ritus Graeci Ignobi
les —

V
Inscrivit pro Statu notitiae
et reponatur in Actis
P. Fabielely

tych aż do ckliwości pochlebstw dla Piusa IX, zamienionego przez nią w Boga na ziemi, odznacza się zapamiętałością, nienawiścią, potwarzami, najbrzydszemi denuncjacjami, słowem, zupełnym brakiem miłości chrześcjańskiéj. Aby wam dać wyobrażenie, co się dziś stało z prasą będącą niby rzecznikiem kościoła i religji, do jakiego stopnia upadku i nikczemności doszła pod piórem ludzi, którzy nie są niczém inném, jak polityczną sektą, przytaczam na chybił trafił ustęp z tak zwanego katolickiego tutejszego dziennika *la Palestra*, który w téj chwili odbieram. Zacne to pismo postanowiło skompromitować jednego z tutejszych prałatów, człeka bogobojnego, nieposzlakowanego kapłana, ale znienawidzonego przez ultramontanów przez to, iż kocha swoją ojczyznę, myśli o niebie a nie o ziemi i znajduje, że kościół może się obejść bez doczesnéj władzy, chociaż o takim jego sposobie myślenia niema żadnych dotykalnych dowodów. Są to więc proste podejrzenia, które sekta chce zamienić w pewniki przy pomocy oszczerstwa i najbrudniejszych plotek. Oto próbka tego świątobliwego stylu:

„Polecamy naszym czytelnikom ekskanonika B..., tymczasowo wypędzonego z patrjarchalnéj watykańskiéj bazyliki. Ten najmilszy księżulo *(questo cocchetto di prete ammodo)* trzyma wspólny sklep z korzennym kupcem na konto niby brata swego. Otóż w niedzielę w sklepie tym handel odbywał się w najlepsze, a o 10éj, jak raz w porę nabożeństwa, nasz czcigodny kanonik (przepraszam! eks!) przytomny był targowi, dając tym sposobem

Wiadomości z literatury i sztuki.

Historja Radomyśla nad Sanem (przez K. z T.) Kraków 1871 r. str. 16. Wspomnieliśmy niedawno o „Dziejach miasta Brzostka“ napisanych przez miejscowego burmistrza a zaleconych przez radę szkolną krajową nauczycielowi brzosteckiemu do pouczenia dzieci o przeszłości rodzinnego miasta. Wyraziliśmy przy téj sposobności życzenie, aby nauczyciele lub inni światlejsi mieszkańcy naszych miast i miasteczek postarali się wszędzie o podobne monografie, a za ich pomocą drogą indukcji przechodząc w wykładach swoich do dziejów całego narodu, starali się rozmiłować młódź szkolną w historji ojczystéj. Dziś wypada nam napisać na tém miejscu kościelną historję m. Radomyśla wydaną nakładem księży Augustjanów, a zapisaną (jak z pierwszéj stronnicy wynikać się zdaje) wedle dat dostarczonych przez ks. Zyg. Wołka, prowincjała oo. Augustjanów, piórem p. Alojzego Skoczka, Radomyślanina a nauczyciela szkoły głównéj w Krakowie. Jest to wprawdzie raczéj ubarwiona legendami historja radomyskiego klasztoru niż historja miasta, lecz niebrak tu przecież historycznych ciekawych szczegółów a w każdym razie wydanie téj monografji nakładem klasztoru, chwalebnym dla innych winno stać się przykładem.

Tygodnik mód nr. 51 zawiera: W albumie młodéj poetki; wiersz. Listy autorki kroniki zagranicznéj w Bibljotece Warszawskiej. Zmiany i odkrycia najświeższe

Rok ubiegły.

Kończąc znowu rok jeden pogrobowego życia naszego, i to rok, po którym następuje tak bolesna dla narodu rocznica — warto myślą cofnąć się wstecz i powiedzieć sobie, o ileśmy w tym roku postąpili naprzód, a w jakich gałęziach życia staliśmy na jedném miejscu, lub może zgoła wstecz się cofnęli. Że zaś życie narodu każdego rozwija się na tle powszechnego życia ludzkości, musimy przeto pogląd nasz zacząć od kilku słów o sprawach zagranicznych.

Jako dawniéj w czasach potęgi swéj i chwały, tak i dziś w epoce klęsk i upokorzeń, Francja pierwsza z pośród innych ludów Europy, zwraca na siebie uwagę pilnego dostrzegacza. Rok 1871 zapisany jest w dziejach kapitulacją Paryża, pokojem wersalskim, komuną, strasznym wreszcie odwetem Wersalczyków. I jeżeli bolesnym był dla każdego, a témbardziéj dla nas, widok kapitulującego Paryża i Francji zawierającéj haniebny pokój w Wersalu — jeżeli okropną była myśl, iż dziś jeszcze, w wieku XIX, odrzezemsty, jaka właściwą jest tylko ludom barbarzyńskim, a na któréj wspomnienie samo wstydem spłonąć musi oblicze każdego Europejczyka.

„*L'ordre règne à Paris*“ — powiedział parlamentowi francuzkiemu krwią zbroczony prezydent trzeciéj rzeczypospolitéj francuzkiéj — jako niegdyś rzekł był o Polsce nikczemny minister Ludwika Filipa. A tamte słowa jak i te zarówno hańbą były dla Francji i dla cywilizacji. Przeprowadziwszy w tak krwawy sposób uspokojenie stolicy, jęto się pracy około wewnętrznéj organizacji kraju. Trzeba przyznać, że w tych sprawach rzucono myśli zdrowe, jak np. w kwestji publicznego wychowania, — myśli świadczące o żywotności Francji. Ale nad tém wszystkiém góruje kwestja: „Monarchja, czy rzeczpospolita?“ kwestja dotąd nierozstrzygnięta, dzięki temu, iż się stronnictwo monarchiczne rozbiło na kilka wrogich obozów, a stronnictwo republikańskie jedno jest w sobie i całe i postępuje ze świadomością celu swego i środków. Którykolwiek zaś z obozów monarchicznych we Francji zwycięży, bonapartyści, legitymiści, czy orleanie — będzie

56 dorf Wola zalsie mit Antoniow.

57 „ Czekay et Dombrowka mit Pniow.

58 Radomysel Stadt zum Marck fleck. Ad 58. Nachdem dieser Ort in den Kz Privilegien ausdrücklich als ein Marckflecken benennet wird; so ist er gantz vorschriftmäßig qualificiret vor=

59 dorf Wulka Skowierska et Nowiny mit Skowierzyn

Übrigens ist bey den Nro 59. 60. 61. 62. 63. nichts zu sagen

60 „ ochadza, Prudza et Lonczek mit Chvalowice.

61 „ ostrowek mit Witkowice.

ad N 19754. Milit: 785.

3.)

51 Dorf Zaleszie et Korabina mit Laski.

51 „ Zdiar mit Siperki

52 „ Wola Ruzinowska mit Rusinow.

53 „ Oboyna et Wulka Turebska mit Turbia.

54 „ Maydan Zbydniowskie Dzierdziowka mit Zbydniow.

55 „ Berdechow et Wulka Zaleszanska, Kempie et Karczmyska mit Zaleszany.

Berdechow (1785)

Ex offo
Pro fisco
ad N: 16027.

124

Extractus Tabularis.

Status activi integri, passivi nominis positi. 2. on bonorum oppidi Radomysl infra descriptorum heredum —

Status activus

Dom: 14. pag 173. n her.

1. Nexh: 2154. pag 30. Juny 781. Inter Illmum Sebastianum Gieraldum Wyzycki ab una et Mfm Alexandrum Suchodolski altera parte Contractus Resignatorius de actu et data Ejus Lublini Die 21. Juny 757. ao conscriptus in Castro Lubliniensi Feria 3. ante Festum Nativitatis S. Joannis Baptistae proxima Ao 757. roboratus. Quo mediante Illmus Wyzycki venditor bona oppidum Radomysl et villas Skowierzyn Skowierzynek, Wulka Glinnik Ocierchow, Nowiny partim Jure Successionis in Eundem partim vero per eundem quaesita, Empto Mfco Alexandro Suchodolski pro Suma in pretium stipulata 160 m fp resignat. quod Pretium Emptor taliter persolvit. Onera super disdem bonis haerentia junctim 132800. fp ad deportandum suscipit. Residuum vero ad Complementum stipulati prety Summam ex nunc Emptor persolvit de persolutoque totali pretio praesenti Contractu quietatur: Contr: aut: 10. p: 200.

2. Ut supra. Coram actis Castrensibus Lublinensibus Feria 3. ante festum nativitatis S. Joannis Baptistae proxima Ao 757. Illmus Sebastianus Gierald Wyzycki bona sua hereditaria oppidum Radomysl, tum villas Skowierzyn Skowierzynek

Wulka Glinnik Ocierchow Nowiny in Pltu Lublinensi et Sandomiriensi jacens meo Alexandro Suchodolski donat.

Contr: Ant. 10: p 204.

3. Ut supra. Coram iisdem actis feria 3. ante festum Nativitatis S. Joannis Baptistae proxima Ao 757. Jmus Sebastianus Gierald Wyzycki Mfm Alexandrum Suchodolski de Summa 160 m fp pro Pretio bonorum Oppidi Radomyśl tum villarum Skowierzyn Skowierzynek Wolka Glinnik Ocierchow et nowiny mediante Contractu Empti Venditi sub n: 1. praenotato stipulata realiter exoluta quietat. Quiett. Ant: 3. p: 397.

4. Ut supra. Decretum Compromissoriale die 19. feb: Ao 781. inter Thomam et Michaelem Suchodolskie fratres inter se Germanos olim Mfci Alexandri Suchodolski et Superstitis Consortis de Trzezinskie conjugum filiorum atque eandem Catharinam Suchodolska Matrem, intuitu Exdivisionis Substantiae maternae et Paternae dictos Suchodolskie fratres respicientis prolatum. Quo mediante Transactio inter Catharinam Suchodolskie Matrem et Thomam atque Michaelem filios Tractu ejusdem Compromissi confecta, vigore cujus Eadem Catharina mater contentando se sponsa a praefatis Thoma et Michaele Suchodolskie filiis Summa 4000. fpor pro victu et amictu persolvenda non modo a Jure Advitalitio super Substantia maritali sese extendenti recedit, verum et suam Substantiam iisdem filiis suis sub Exdivisionem porrigit, Caeterum Exdivisio inter hosce Suchodolskie fratres bonorum Radomyśl Oppidi, et villarum Skowierzyn, Wolka Skowierska Glinnik et Nowiny uti nondum

vid. seq. n 5.
dom 125

nondum Revisorum posteriori tempore sub-
sequenda praecustodita habetur. Testam aut. 4. p. 251.

5. N. 15028. praes. 30. July 818. Ex mandato Reg
fori Nob: Leopoliensis Die 6. Aug: 818. edito, contrac-
tus empti venditi mediatatis bonorum Ra-
domyśl et Skowierzyn cum D. Thoma Sucho-
dolski sub die 7. May 802. initus, ac Trans-
actio ~~etc~~ 11 Junij 803. conclusa, circa Decre-
tum Compromissoriale inter Thomam et
Michaelem Suchodolskie fratres olim Alexan-
dri Suchodolski filios atque Catharinam
Suchodolska superstitem matrem intuitu
Exdivisionis Substantiae paternae maternaeque
prolatum, praecedenti n 4. haer: intabulatum,
ac circa Jus Thomae Suchodolski Exdivisione
subsequenda inserviens, pro re supplicantis
D. Joannis Rafałowicz in statu activo intabulatur.
Instrum: 168. pag. 358. et 361.

NB. Passui petiti ut D. supplicans pro
Domino Schedae a Thoma Suchodolski inta-
buletur.
Denegatum.

Dom 14. pag: 183. dom:

6. N. 12125. praes. 4. Junij 821. Rafałowicz Joannes
erga informationem Francisci Grabowski
se pro Proprietario sortis bonorum Radomyśl
intabulari aut praenotari petit denegatum.

7. N. 21140. praes. 24. Septbr. 821. Rafałowicz Joan-
nes erga informandum Franciscum Suchodolski
Consensum Instantiae pupillaris cum Decreto
Tribunalis Civilis Lublinensis atque Contrac-
tum E. V. bonorum Radomyśl et Skawiczyn
circa Decretum Compromissoriale supra
4. on haer: intabulatur intabulari vel praenotari
petit.
Denegatum

Status Passivus

Dom: 14. pag: 173. n. on.

1. exmittitur
2. N. 2253. pag: 30. Junij 781. Erectio Ecclesiae Radomisliensis ex re Abrahami Sieninski, in rem Conventus Augustianorum Radomisliensis in Nowiny Die 20. Junij 1625 ac facta, actis Castrensis Cracoviensis feria 2. post festum Nativitatis Sancti Joannis Baptistae c: ci: oblatuata, qua mediante Idem Sieninski in rem ejusdem Conventus Summam quadraginta quinque fpor. titulo decimae ab oppidanis Radomisliensis solvendam quotannis assignavit. Fundat. tom 30. p. 331.

tum varios fundos quorum denominatio et extensio videatur in Instrumento: donavit Piscationem in lacu Osetno nuncupato tam in aestate quam hyeme Pascua libera cum civilibus Jumentis, Incisionem lignorum in Sylvis tam villae Nowiny quam Orzechow pro necessitate Conventus molitionem gratis in molendino villae Nowiny a braxatorio Cerevisiae cujusvis in Oppido Radomysl mensuram Cerevisiae assignavit. Fundat. tom 30. p. 331.

Reliquae Positiones ad Statum Passivum exmittuntur

Datum Leopoli D. decima quarta mensis Februarij anno millesimo Octingentesimo vigesimo quarto.

Joan: Panth: Rygucki
R. T. R.

Radomysl. Dominium

Basilius Borecki
Estr: Suszkiewicz
Coll: Hubicky

Radomysl
4.

264
R: Fisius

d 19754 Milit: 785.

Protocollum

So in Anbetracht der Qualificirung der Stadt Radomisell verfasset worden.

Anwesende

Von seiten des Kreis Amts Von seiten des Werbbezirks Comando
Kreis Commissair Baron Frack H. Hauptmann v. Dennern

Da infolge der hohen Gubernial Weisung vom 7ten praesto 14ten Juny c.a. wegen Qualificirung der Städte, es vorzüglich darauf Ankommt, ob die Städte ihre Privilegien unter dem Titel Civitas oder Opidum dann vorzüglich nach welche Vorstädte Gaudiren, und die diesfällige umstände und vorzügliche fälle in einem Protocoll ersichtlich zu machen, so hatte man unterm heutigen dato das Radomisler Dominium, und dem Magistrat einberufen, und solcher gestalten zur Qualification der Stadt Radomisell geschritten

Radomisell ist vermög einem Privilegio ad Ao 1569 vom Konig Sigismundus Augustus, als ein Marktflecke unter dem Ausdruck Opidum fundiret und ferner durch den Konig Augus den 2ten Ao 1760, confirmiret, und dem Marktflecke, daß Jus Gladii, und übrige Rechte beygegeben worden.

Ex Commissione

Wurden die Privilegien, so alle in Latein und gefertiget sind, durchgesehen und in selben befunden, daß Romisell

zu Allen zeiten die Rechte eines Marcktfleckes unter dem
ausdruck Opidum Gaudiret hat. Daher auch in dessen rücksicht
und infolge der hohen Gubernial Weisung, Radomisell auch ferner
für einen Marcktfleck Opidum qualificiret werden.

Man fragte ferner dem Magis-
trat ob solcher in besitz einiger
Vorstädte existiere

Ja wir haben eine Vorstadt ungefehr
in 12 Häuser bestehend, so aber auch
Radomisell genennet wird, und unter
der Jurisdiction des Magistrats stehet.

Da nun die Vorstadt den nemlichen nammen der Stadt führet
so würde solche auch so wie vorhin zur Stadt qualificiret, und
gegenwärtiges Protocoll abgeschlossen und behörig unterfert-
tiget. So geschehen Kiesko den 6ten July 785

Freyherr v. Gnach
Kais. Commissair

J. v. Demerau
Kais. Commandant

Adalbertus Ciepielewski
Plenipotens.

Michael Piasecki
Advocatus
Hieronimus Wiktor
Notarius

Radomysl - Tarnowitz

Kreis Rzeszów
Bezirk Rozwadów

Gemeinde Radomysl
mit 1010. Einwohner

Verzeichniß

der wahlberechtigten Gemeindebürger und Angehörigen.

Post-№	Vor- und Zuname	Haupt-beschäftigung	Haus-№	Jährliche Schuldigkeit an Grund- Steuer fl.	kr.	Haus-Classen-Zins- Steuer fl.	kr.	Erwerb-Einkommen- Steuer fl.	kr.	Zusammen fl.	kr.	Anmerkung
1	Isaak Kanarek	Propinationspächter	.	.	.	.	.	34	5	34	5	
2	Andreas Okoń	Grundwirth	19/78	4	39	17	64	.	.	22	3	1 – 22 – 3 (211)
3	Israel Scheer	Fleischer	73	.	.	.	93	9	.	9	93	1 – 9 – 93 (8)
4	Thomas Rojek	Ackerbau	140	2	33	5	60	.	.	7	93	
5	Franz Swoboda	d°	3	.	5	7	63	.	.	7	68	
6	Johann Dzikowski	d°	77	.	.	7	6	.	.	7	6	
7	Moses Greissman	Krämer	.	.	.	.	.	6	85	6	85	
8	Frimet Zangen	d°	.	.	.	.	.	6	30	6	30	
9	Vinzenz Okoń	Ackerbau	39	4	65	.	93	.	.	5	58	
10	Franz Geneja	"	119	4	59	.	93	.	.	5	52	
11	Anton Wiktor	Maurer	18	2	38	.	93	2	10	5	41	
12	Thomas Cukrowski	Grundwirth	106	4	37	.	93	.	.	5	30	
13	Kasper Majewski	Schmied	116	1	66	.	93	2	62	5	21	
14	Schaja Reiss		135	.	.	5	4	.	.	5	4	11 – 67 – 88 (5)
15	Anton Rybak	Ackerbau	40	4	4	.	93	.	.	4	97	
16	Anton Mroczek	"	15	4	1	.	93	.	.	4	94	
17	Anton Skoczek Erben	"	29	3	85	.	93	.	.	4	78	
18	Andreas Motyka	"	107	3	64	.	93	.	.	4	57	
19	Pajsach Kanarek	"	120	.	.	4	48	.	.	4	48	

Post-№	Vor- und Zuname	Hauptbeschäftigung	Haus-№	Jährliche Schuldigkeit an Steuer: Grund- fl.	Grund- kr.	Haus-Classen-Zins- fl.	Haus-Classen-Zins- kr.	Erwerb-Einkommen- fl.	Erwerb-Einkommen- kr.	Zusammen fl.	Zusammen kr.	Anmerkung
20	Kasimir Kokorza	Ortsarbeit	142	3	43	.	93	.	.	4	36	
21	Peter Chmielowiec	"	4	3	31	.	93	.	.	4	24	
22	Ignaz Skoczek	"	52	3	26	.	93	.	.	4	19	
23	Florian Kroń Lohn	"	115	3	18	.	93	.	.	4	11	
24	Sebastian Chmielowiec	"	108	3	11	.	93	.	.	4	4	
25	Karl Molyna Lohn	"	114	3	2	.	93	.	.	3	95	
26	Ernstbert Nekon Akt Lohn	"	17	3	2	.	93	.	.	3	95	
27	Michael Chmielowiec	"	70	2	90	.	93	.	.	3	83	
28	Johann Chmielowiec	"	38	2	84	.	93	.	.	3	77	
29	Lorenz Geneja	"	11	2	78	.	93	.	.	3	71	
30	Julius Adamczyk	"	141	2	78	.	93	.	.	3	71	
31	Maximilian Borys	"	53	2	76	.	93	.	.	3	69	
32	Franz Chmielowiec	"	131	2	78	.	93	.	.	3	71	
33	Stefan Wiktor	"	48	2	45	.	93	.	.	3	38	
34	Alois Rybak Lohn	"	9	2	72	.	93	.	.	3	65	
35	Lukas Chmielowiec	Ortsfremd	16	.	10	.	93	2	62	3	65	
36	Johann Niedzielski	Ortsarbeit	28	2	70	.	93	.	.	3	63	
37	Julius Motyka	"	26	2	69	.	93	.	.	3	62	
38	Martin Wiktor	"	27	2	62	.	93	.	.	3	55	
39	Johann Cukrowski	Maurer	92	.	51	.	93	2	10	3	54	
40	Martin Pitka	Ortsarbeit	99	2	50	.	93	.	.	3	43	
41	Adalbert Wiktor	"	111	2	48	.	93	.	.	3	41	

Post-№	Vor- und Zuname	Hauptbeschäftigung	Haus-№	Jährliche Schuldigkeit an Steuer: Grund- fl.	Grund- kr.	Haus-Classen-Zins- fl.	Haus-Classen-Zins- kr.	Erwerb-Einkommen- fl.	Erwerb-Einkommen- kr.	Zusammen fl.	Zusammen kr.	Anmerkung
42	Adalbert Rojek	Ackerbau	41	2	41	.	93	.	.	3	34	
43	Felix Krajewski	"	47	2	38	.	93	.	.	3	31	
44	Lorenz Kokorza	"	54	2	38	.	93	.	.	3	31	
45	Anton Iskrzepowski	"	56	2	29	.	93	.	.	3	22	
46	Michael Krajewski Erben	"	65	2	29	.	93	.	.	3	22	
47	Gabriel Pater	"	7	2	22	.	93	.	.	3	15	
48	Mathäus Leoniak Erben	"	123	2	19	.	93	.	.	3	12	
49	Sebastian Krajewski	"	98	2	15	.	93	.	.	3	8	
50	Johann Koralek	"	143	2	15	.	93	.	.	3	8	
51	Johann Viktor Erben	"	10	2	11	.	93	.	.	3	4	
52	Lorenz Maczuga	"	25	2	10	.	93	.	.	3	3	
53	Efroim Abrahamowicz	Schuster	74	.	.	.	93	2	10	3	3	
54	Carl Kirschenbaum	Schneider	159	.	.	.	93	2	10	3	3	
55	Mozes Kirschenbaum	d°	167	.	.	.	93	2	10	3	3	
56	Carl Greissman	Kaufmann	179	.	.	.	93	2	10	3	3	3 42-153-88
57	Michael Rojek	Ackerbau	32	2	5	.	93	.	.	2	98	
58	Jakob Viktor	"	69	2	3	.	93	.	.	2	96	
59	Johann Jamkiewicz	"	82	2	3	.	93	.	.	2	96	
60	Gregor Skoczek	"	14	1	98	.	93	.	.	2	91	
61	Felix Dybus	"	95	1	97	.	93	.	.	2	90	
62	Franz Dybek	"	24	1	96	.	93	.	.	2	89	
63	Sebastian Chmielowiec	"	121	1	94	.	93	.	.	2	87	

Post-№	Vor- und Zuname	Haupt-beschäftigung	Haus-№	Jährliche Schuldigkeit an Grund- Steuer fl.	kr.	Haus-Classen-Zins- Steuer fl.	kr.	Erwerb-Einkommen- Steuer fl.	kr.	Zusammen fl.	kr.	Anmerkung
64	Valentin Wiktor Erben	Ackerbau	134	1	94	.	93	.	.	2	87	
65	Thomas Rojek	"	33	1	89	.	93	.	.	2	82	
66	Martin Chmielowiec	"	35	1	89	.	93	.	.	2	82	
67	Laurenz Chmielowiec	"	105	1	89	.	93	.	.	2	82	
68	Jakob Jędrzejowski	"	43	1	87	.	93	.	.	2	80	
69	Daniel Motyka Erben	"	145	1	84	.	93	.	.	2	77	
70	Kasimir Chmielowiec Erben	"	8	1	77	.	93	.	.	2	70	
71	Silvester Wiktor	"	71	1	75	.	93	.	.	2	68	
72	Johann Maciurzyński	"	96	1	70	.	93	.	.	2	63	
73	August Geneja	"	.	.	.	.	.	2	62	2	62	
74	Stefan Okoń	Schweinsteher	.	.	.	.	.	2	62	2	62	siehe Pz. 98.
75	Israel Greissman	Krämer	.	.	.	.	.	2	62	2	62	
76	David Hersch Greissman	d°	.	.	.	.	.	2	62	2	62	
77	Judka Rosenblüth	Lederhandel	.	.	.	.	.	2	62	2	62	
78	Josef Maciurzyński	Ackerbau	164	1	68	.	93	.	.	2	61	
79	Andreas Samborski	"	110	1	68	.	93	.	.	2	61	
80	Kajetan Adamczyk Erben	"	112	1	66	.	93	.	.	2	59	
81	Martin Krajewski	"	31	1	66	.	93	.	.	2	59	
82	Andreas Wiktor	"	69	1	64	.	93	.	.	2	57	
83	Rosalia Adamczyk	"	13	1	54	.	93	.	.	2	47	
84	Michael Chmielowiec	"	50	1	54	.	93	.	.	2	47	
85	Jakob Rybak Erben	"	155	1	49	.	93	.	.	2	42	

Kreis

Bezirk

Gemeinde

mit Einwohner

Verzeichniß

der wahlberechtigten Gemeindebürger und Angehörigen.

Post-№	Vor- und Zuname	Hauptbeschäftigung	Haus-№	Jährliche Schuldigkeit an Steuer: Grund- fl.	Grund- kr.	Haus-Classen-Zins- fl.	Haus-Classen-Zins- kr.	Erwerb-Einkommen- fl.	Erwerb-Einkommen- kr.	Zusammen fl.	Zusammen kr.	Anmerkung
86	Ferdinand Chmielowiec	Ortsarbeiter	160	1	47	.	93	.	.	2	40	
87	Eduard Rycerz	"	45	1	5	1	34	.	.	2	39	
88	Jakob Mazurkiewicz	"	132	1	43	.	93	.	.	2	36	
89	Michael Geneja	"	117	1	40	.	93	.	.	2	33	
90	Martin Rojek	Leban	2	1	35	.	93	.	.	2	28	
91	Michael Bednarski	"	66	1	34	.	93	.	.	2	27	
92	Johann Maczuga	"	93	1	33	.	93	.	.	2	26	
93	Franz Moczek	Leban	147	1	28	.	93	.	.	2	21	
94	Valentin Chmura	"	128	1	27	.	93	.	.	2	20	
95	Eduard Wilkon	Leban	23	1	22	.	93	.	.	2	15	
96	Sebastian Okon	"	76	1	22	.	93	.	.	2	15	
97	Eduard Zeglus	"	68	1	22	.	93	.	.	2	15	
98	Johann Okon	"	22	1	21	.	93	2	62½	2	62½	
99	Jakob Maczuga	"	138	1	21	.	93	.	.	2	14	
100	Joseph Moor	Bäcker	.	.	.	.	.	2	10	2	10	
101	Carl Moszkowich	Fleischer	.	.	.	.	.	2	10	2	10	
102	Abraham Apel	Salzhändler	.	.	.	.	.	2	10	2	10	
103	Jakob Swiątkowski	Fischer	.	.	.	.	.	2	10	2	10	
104	Valentin Geneja	Ortsarbeiter	139	1	15	.	93	.	.	2	8	

Post-№	Vor- und Zuname	Hauptbeschäftigung	Haus-№	Jährliche Schuldigkeit an Grund-Steuer fl.	kr.	Haus-Classen-Zins-Steuer fl.	kr.	Erwerb-Einkommen-Steuer fl.	kr.	Zusammen fl.	kr.	Anmerkung
105	Eisenbahn Motyka	Erdarbeit	.	1	15	.	93	.	.	2	8	
106	Anton Puka	"	126	1	10	.	93	.	.	2	3	
107	Ludwig Cukrowski	"	5	1	10	.	93	.	.	2	3	
108	Franz Mazurkiewicz	"	59	1	8	.	93	.	.	2	1	
109	Stefan Wiktor	"	6	1	5	.	93	.	.	1	98	
110	Johann Rybak Johann	"	144	1	1	.	93	.	.	1	94	
111	Wojciech Kotlarzynski Johann	"	30	1	.	.	93	.	.	1	93	
112	Eduard Ramocki	"	74	.	98	.	93	.	.	1	91	
113	Johann Chmielowiec	"	101	.	98	.	93	.	.	1	91	
114	Franz Kowalik	"	102	.	98	.	93	.	.	1	91	
115	Martin Chmielowiec Johann	"	122	.	98	.	93	.	.	1	91	
116	Johann Majewski	"	157	.	98	.	93	.	.	1	91	
117	Eleonore Skoczek	"	165	.	73	1	17	.	.	1	91	
118	Kacper Kowalik	"	44	.	96	.	93	.	.	1	89	
119	Adam Motyka	"	76	.	.	1	88	.	.	1	88	
120	Stanislaus Maciuszynski	"	97	.	94	.	93	.	.	1	87	
121	Michael Wiktor	"	127	.	93	.	93	.	.	1	86	
122	Franz Skoczek	"	124	.	91	.	93	.	.	1	84	
123	Andreas Szczepanski	"	162	.	86	.	93	.	.	1	79	
124	Adalbert Motyka Johann	"	152	.	86	.	93	.	.	1	79	
125	Franz Cieslak	"	103	.	86	.	93	.	.	1	79	
126	Felix Niedzielski	"	20	.	84	.	93	.	.	1	77	

Post-№	Vor- und Zuname	Haupt-beschäftigung	Haus-№	Jährliche Schuldigkeit an Grund-Steuer fl.	kr.	Haus-Classen-Zins-Steuer fl.	kr.	Erwerb-Einkommen-Steuer fl.	kr.	Zusammen fl.	kr.	Anmerkung
127	Karl Wiktor Erben	Ackerbau	89	.	80	.	93	.	.	1	73	
128	Thomas Chmielowiec Erben	"	149	.	79	.	93	.	.	1	72	
129	August Rycerz	"	42	.	75	.	93	.	.	1	68	
130	Kasper Geneja Erben	"	104	.	75	.	93	.	.	1	68	
131	Lukas Kowalik	"	183	.	75	.	93	.	.	1	68	
132	Clasius Skoczek	"	165	.	73	.	93	.	.	1	66	siehe Pz. 117
133	Clasius Wargacki	"	90	.	73	.	93	.	.	1	66	
134	Johann Skoczek	"	37	.	72	.	93	.	.	1	65	
135	Maria Lelowska	"	61	.	71	.	93	.	.	1	64	
136	Martin Skoczek	"	166	.	68	.	93	.	.	1	61	
137	Johann Pater	"	172	.	66	.	93	.	.	1	59	
138	Franz Jasinkiewicz	"	159	.	66	.	93	.	.	1	59	
139	Johann Kowalik	"	136	.	59	.	93	.	.	1	52	
140	Stanislaus Goter	"	174	.	58	.	93	.	.	1	51	
141	Teresa Chmielowiec	"	36	.	56	.	93	.	.	1	49	
142	Johann Prarat Erben	"	51	.	54	.	93	.	.	1	47	
143	Michael Parlyka	"	148	.	54	.	93	.	.	1	47	
144	Benedikt Niedzielski Erben	"	133	.	52	.	93	.	.	1	45	
145	Stefan Kowalik	"	173	.	51	.	93	.	.	1	44	
146	Josef Maczuga	"	12	.	49	.	93	.	.	1	42	
147	Martin Motyka	"	177	.	44	.	93	.	.	1	37	
148	Hipolit Wiktor	"	150	.	42	.	93	.	.	1	35	

Post-№	Vor- und Zuname	Haupt-beschäftigung	Haus-№	Jährliche Schuldigkeit an Grund-Steuer fl.	kr.	Haus-Classen-Zins- fl.	kr.	Erwerb-Einkommen- fl.	kr.	Zusammen fl.	kr.	Anmerkung
149	Mojses Apel		178	.	.	1	34	.	.	1	34	
150	Michael Lasarici	Ackerbau	176	.	36	.	93	.	.	1	29	
151	Barbara Roth Leben	"	44	.	35	.	93	.	.	1	28	
152	Josef Barszczewski	"	100	.	33	.	93	.	.	1	26	
153	Josef Tryb	"	168	.	28	.	93	.	.	1	21	
154	Barbara Olon	"	154	.	17	.	93	.	.	1	10	
155	Hanna Geneja	"	125	.	17	.	93	.	.	1	10	
156	Peter Geneja	"	60	.	17	.	93	.	.	1	10	
157	Barbara Skoczek	"	46	.	12	.	93	.	.	1	5	
158	Leib Appel Leben	Tuchscheer	75	.	.	.	93	.	.	.	93	
159	Jsaak Astel	"	118	.	.	.	93	.	.	.	93	
160	Michael Chmielowiec	"	24	.	.	.	93	.	.	.	93	
161	Hanna Chmielowiec	"	113	.	.	.	93	.	.	.	93	
162	Jakob Jarlen Leben	"	81	.	.	.	93	.	.	.	93	
163	Leib Hirsch	"	58	.	.	.	93	.	.	.	93	
164	Chaim Hirsch Leben	"	72	.	.	.	93	.	.	.	93	
165	Daniel Kowalik	"	63	.	.	.	93	.	.	.	93	
166	Karl Karalec	"	130	.	.	.	93	.	.	.	93	
167	Barbara Ruchno Leben	"	169	.	.	.	93	.	.	.	93	
168	Daniel Kirschenbaum	"	175	.	.	.	93	.	.	.	93	
169	Chil Kirschenbaum	"	181	.	.	.	93	.	.	.	93	
170	Martin Kamecki Leben	"	180	.	.	.	93	.	.	.	93	

131

Kreis

Bezirk

Gemeinde

mit Einwohner

Verzeichniß

der wahlberechtigten Gemeindebürger und Angehörigen.

Post-№	Vor- und Zuname	Haupt-beschäftigung	Haus-№	Jährliche Schuldigkeit an Grund- Steuer fl.	kr.	Haus-Classen-Zins- Steuer fl.	kr.	Erwerb-Einkommen- Steuer fl.	kr.	Zusammen fl.	kr.	Anmerkung
171	Valentin Majewski Erben	Taglohn	83	.	.	.	93	.	.	.	93	
172	Ignaz Plinkiewicz	"	55	.	.	.	93	.	.	.	93	
173	Anton Pater	"	62	.	.	.	93	.	.	.	93	
174	Samuel Reiß Erben	"	88	.	.	.	93	.	.	.	93	
175	Hieronim Rybak	"	182	.	.	.	93	.	.	.	93	
176	Josef Skoczek	"	137	.	.	.	93	.	.	.	93	
177	Gedale Scheer	"	156	.	.	.	93	.	.	.	93	
178	Leib Wein	"	158	.	.	.	93	.	.	.	93	
179	Silvester Wiktor	"	67	.	.	.	93	.	.	.	93	
180.	Josef Burdzinski	Ortspfarrer		.	.	.	.	.	.	.	.	
181.	Quecke	Finanzcoor		.	.	.	.	.	.	.	.	

Prof. Andr. Pantkera. Rozwadow 5. febr 861

Zgórski

158

800

In der Gemeinde aufgelegen vom 8ten bis 21ten Februar 861

Radomyśl am 21ten Februar 1861

Andreas Ohoń

Partikulier

M. Nr. 1200 ex 1861.

Radziechów - miasteczko - pow Kamionka -

Ziemia Chełmska

152

376

An
das Landes Gubernium

Bericht
der Prov. und Cäal Buchhalterin
dd. 31ten Xbris 782.

Wegen Anstellung des Försters Boehse in der Kammeral Herrschaft Jaworow in der Revier Skilo, dann dessen Gehalt der 2ten Classe a 1ma aug. 782 mit jährl. 144 fl. 43 kr.

Exped. den 31. Jänner 783

Ex 513 ff.

Kreis Złoczow

Bezirk Radziechow

Gemeinde Radziechow

dorf und Stadt

Einwohner 1631.

Verzeichniss.

der Wahlberechtigten Gemeindebürger und Angehörigen.

№ Lfd.	Vor- und Zuname	Gewerbs- beschäftigung	№ Familie	Jährliche Schuldigkeit an Grund- Klassen- Einkommen- Steuer						Bemerkungen
				fl	d	f	d	f	kr	
	Alexander									
1	Jaśkiewicz	Ozołstan	127	10	55	. 94	14	25	48	
2	Ignacy Brand	Szumbastyan	2657 138	20	9	3 74		24	83	
3	Josef Tarnowski	Morsżan	33					16	76	
4	Kostka Jaśkiewicz	Szuńdwiatf	218	10	55	94		11	49	
5	Alexa Bitczor	do	199	10	55	94		11	49	
6	Klim Sicielek	do	75	10	55	94		11	49	
7	Tymko Debaito stary	do	28	10	55	94		11	49	
8	Iwan Ferenc stary	do	31	10	55	94		11	49	11.49. 20 1149 2298 14129
9	Sanko Ferenc	do	173	10	55	94		11	49	
10	Andruch Hrycyszyn	do	145	10	55	94		11	49	
11	Stefan Ferenc	do	148	10	55	94		11	49	11.48. 74 1148 8036 81548 14129 95677
12	Wasyl Kacapur	do	98	10	55	94		11	49	
13	Pawło Kacapur	do	90	10	55	94		11	49	
14	Iwan Kuznetzyk	do	133	10	55	94		11	49	
15	Josef Kowalik	do	130	10	55	94		11	49	
16	Iwan Lucion	do	20	10	55	94		11	49	
17	Wasyl Paluch	do	205	10	55	94		11	49	
18	Stefan Paluch	do	5	10	55	94		11	49	
19	Iwan Sokyo	do	116	10	55	94		11	49	
20	Alexa Moroz	do	134	10	55	94		11	49	
21	Roman Antoniuk	do	30	10	55	94		11	49	
22	Onufry Siwen	do	22	10	55	94		11	49	
23	Mytrita Seniuk	do	232	10	55	94		11	49	
24	Stefan Węgak	do	57	10	55	94		11	49	

Lfd. No.	Vor- und Zuname	Gemeinde-Gerichtsbarkeit	Steuer-Distrikt	Jährliche Steuerpflichtigkeit an Grund-Klassen-Steuer				Einkommen-Steuer		Zusammen	
				Steuer							
				fl	kr	fl	kr	fl	kr	fl	kr
25	Petro Antoniuk	Ujanowce	187	10	55	.	93			11	48
26	Iwań Olejnik	do	190	10	55	.	93			11	48
27	Jemko Bihun	do	152	10	55	.	93			11	48
28	Iwań Bilowstary	do	157	10	55	.	93			11	48
29	Jędrzej Bilowo	do	50	10	55	.	93			11	48
30	Tymko Dibailo mł.	do	168	10	55	.	93			11	48
31	Johann Burya młody	do	149	10	55		93			11	48
32	Lukian Dibailo	do	29	10	55		93			11	48
33	Filip Myssyk	do	63	10	55		93			11	48
34	Jenko Roboss	do	171	10	55		93			11	48
35	Jasko Paluch	do	238	10	55		93			11	48
36	Pawło Dyatko	do	144	10	55		93			11	48
37	Maria Bilowo	do	89	10	55		93			11	48
38	Nikota Ferenc	do	156	10	55		93			11	48
39	Hnat Ferenc	do	215	10	55		93			11	48
40	Iwan Ferenc młody	do	260	10	55		93			11	48
41	Jenko Mościwik	do	131	10	55		93			11	48
42	Johann Gelgor	do	142	10	55		93			11	48
43	Stefan Hryciryn	do	237	10	55		93			11	48
44	Hesa Hrudka	do	157	10	55		93			11	48
45	Iwań Jarembko	do	177	10	55		93			11	48
46	Jlko Ferenc	do	280	10	55		93			11	48
47	Iwań Kowiaryk	do	59	10	55		93			11	48
48	Matrona Kuśpa	do	136	10	55		93			11	48
49	Jenko Konal	do	194	10	55		93			11	48

Fol. No.	Vor und Zuname	Hauptbeschäftigung	Haus No.	Jährliche Schuldigkeit an Grund Steuer fl	kr	Haus-Klassen-Zins f	kr	Erwerb-Einkommen f	kr	Zusammen fl	kr
50	Mikoła Kowal	Grundwirth	128	10	55	.	93			11	48
51	Jndko Suchar	do	154	10	54		94			11	48
52	Roman Antoniuk	do	66	10	55		93			11	48
53	Stefan Ross	do	258	10	55		93			11	48
54	Alexander Kudiak	do	137	10	55		93			11	48
55	Lukan Kłapij	do	165	10	55		93			11	48
56	Maxym Lychowid	do	182	10	55		93			11	48
57	Hryńko Łapiński	do	197	10	54		94			11	48
58	Maria Luciów	do	198	10	55		93			11	48
59	Stefan Luciów	do	201	10	55		93			11	48
60	Jwaś Laszek	do	118	10	55		93			11	48
61	Jwaś Makutra	do	210	10	55		93			11	48
62	Petro Debaito	do	181	10	55		93			11	48
63	Olexa Markow	do	195	10	55		93			11	48
64	Jakim Moroz	do	121	10	55		93			11	48
65	Kirito Makutra	do	147	10	55		93			11	48
66	Jndko Maxymczuk	do	64	10	55		93			11	48
67	Maxym Mycka	do	158	10	55		93			11	48
68	Olexa Makutra	do	143	10	55		93			11	48
69	Jakob Hampel	do	211	10	55		93			11	48
70	Tymko Makutra	do	47	10	55		93			11	48
71	Hryi Omelanczuk	do	175	10	55		93			11	48
72	Stefan Oberwaniec	do	34	10	55		93			11	48
73	Michał Ochota	do	17	10	55		93			11	48

Lfd. №	Vor- und Zuname	Gewerbs-Bezeichnung	Anzahl der Häuser	Jährliche Pflichtigkeit an Grund	Gmünd-Klassen-Zins	Einkommen	Zusammen fl	Zusammen kr
				Häuser				
				fl	kr	fl kr		

74	Stefan Ochota	Hausbesitz	160	10	55	93		11	48
75	Mauj Petermann	do	4	10	55	93		11	48
76	Jörko Paluch	do	26	10	55	93		11	48
77	Stefan Kacaper	do	32	10	55	93		11	48
78	Maria Suchodka	do	35	10	55	93		11	48
79	Jörko Procyk	do	27	10	55	93		11	48
80	Matej Paluch	do	174	10	54	94		11	48
81	Anton Rosö	do	114	10	55	93		11	48
82	Demko Romanuik	do	276	10	55	93		11	48
83	Ignat Semeryna	do	197	10	55	93		11	48
84	Lukan Sotkys	do	60	10	55	93		11	48
85	Stefan Sokiabuk	do	70	10	55	93		11	48
86	Josef Burger	do	207	10	55	93		11	48
87	Jacko Strelecki	do	180	10	55	93		11	48
88	Jacko Stefanisyn	do	115	10	55	93		11	48
89	Hryj Mandyk	do	25	10	55	93		11	48
90	Paulo Wysaty młody	do	191	10	55	93		11	48
91	do stary	do	191	10	55	93		11	48
92	Jacko Wasylisyn	do	176	10	55	93		11	48
93	Mihota Wyrak	do	62	10	55	93		11	48
94	Jwaś Wyrak	do	179	10	54	94		11	48

Fol. No.	Vor und Zuname	Hauptbeschäftigung	Haus No.	Jährliche Schuldigkeit an Grund Steuer fl	kr	Haus-Klassen-Zins Steuer fl	kr	Erwerb-Einkommen Steuer fl	kr	Zusammen fl	kr	
95	Jwaś Debaiło	Grundwirth	132	10	55	.	93			11	48	
96	Isak Ekker	Mehlhändler	226							8	52	
97	Wasyl Łotocki	Müller u. Grundwirth	58	4	66	.	93	2	62	8	21	
98	~~Schmul~~ Mendel Ungar	Kleinhändler	289				94			7	94	
98/6	Markus Schmul Ungar	do					94			7	94	
99	Lippe Barach	Krämmer	38							7	94	
~~100~~	Moses Schatz	Schänker	3							7	46	ist Wähler in Tetwarzyce
101	Lippe Sternberg	Baumwollwarenhändler	225							7	.	
102	Kornyło Myssyk	Grundwirth	33	5	28	.	93			6	21	
103	Jwaś Myssyk	do	332	5	27		93			6	20	
104	Jan Zboiański	Töpfer	272/186	.	82	1	88	2	62	5	32	
105	Jan Filipowicz	do	271		70	.	93	2	62	4	25	
106	Lippe Goldscheider	Fuhrmann	252							4	13	
107	Jan Laszek	Schuster	40							3	70	
108	Salamon Brück	Kleinhändler	47				94	2	62	3	56	
109	Itzig Baranenko	Schänker	10				94	2	62	3	56	
110	Moses Ordower	do	69				94	2	62	3	56	
111	Boruch Staniner	Salzhändler	254				94	2	62	3	56	
112	Boruch Charapp	Kleinhändler	304				94	2	62	3	56	
113	Leib Ekker	do	2				93	2	62	3	55	
114	Feiwel Merowicer	Schänker	8				93	2	62	3	55	
115	Jankel Goldscheider	Handmüller	19				93	2	62	3	55	
116	Wolf Eisig	Krämmer	55				93	2	62	3	55	
117	Schlome Zucker	do	301				93	2	62	3	55	

Post No.	Vor- und Zuname	Hauptbeschäftigung	Haus No.	Jährliche Schuldigkeit an Grund Steuer f	x	Haus-Klassen Zins f	x	Erwerb Einkommen f	x	Zusammen fl	xr	
118	Isser Barach	Krämmer	303	.	.	.	93	2	62	3	55	
119	Jan Prichitko	Gärtner	107		28	2	85			3	13	in Witkow
120	Nikolaus Fidler	Tischler	243					2	62	2	62	
121	Anton Jarostawski	Wagner	183					2	62	2	62	
122	Jakob Kasparek	Schmied	113					2	62	2	62	
123	Hersch Barasch	Pferde Händler	241					2	62	2	62	
124	Jüchel Ekker	Eisen Krämmer	97					2	62	2	62	
125	Jakob Grossmann	Mäkler	285					2	62	2	62	
126	Aron Kirschner	Kürschner	316					2	62	2	62	
127	Jüchel Kupferschmidt	Gelbgießer	296					2	62	2	62	
128	Moses Kamelmacher	Kämmer	289					2	62	2	62	
129	Hersch Rauboogel	Pferde Händler	41					2	62	2	62	
130	Jüchel Spaniermann	Mäkler	19					2	62	2	62	
131	Majer Schneider	Schneider	277					2	62	2	62	
132	Asriel Floh	Schänker	9	.	5	.	93	1	50	2	48	
133	Jan Kiendzielski	Grundwirth	183	1	40		93			2	33	
134	Maciej Becharoski	Häusler	115		56		94			1	50	
135	Kuba Tarnawski	Weber	88		46		93			1	39	
136	Semko Sicieluk	Grundbesitzer	84		37		94			1	31	
137	Iwaś Bitowo	Hausbesitzer	79		30		93			1	23	
138	Mates Salamon	Weber	256 / 214		28		93			1	21	
139	Petro Panasiuk	Faßbinder	81		28		93			1	21	

Fol. No.	Vor und Zuname	Hauptbeschäftigung	Haus No.	Jährliche Schuldigkeit an Grund Steuer fl	kr	Haus-Klassen-Zins fl	kr	Erwerb-Einkommen fl	kr	Zusammen fl	kr
140	Martin Drexler	Hausbesitzer	108		28		93			1	21
141	Danko Kondziela	do	209		26		93			1	19
142	Jędrzej Dębski	do	103		23		93			1	16
143	Petro Wolański	do	219		21		93			1	14
144	Franz Holdenmaier	do	290		21		93			1	14
145	Michał Dębski	do	245		19		93			1	12
146	Jędrzej Martiniuk	do	260		19		93			1	12
147	Ktim Bełozor	do	109		14		93			1	7
148	Petro Witynski	do	49		14		93			1	7
149	Thomas Borsner	do	353		12		93			1	5
150	Tacka Skopluk	do	163		12		93			1	5
151	Thomas Myszczuk	do	72		9		94			1	3
152	Michel Katz	Kinderlehrer	216		2		94				96
153	Aron Schames	Schuldiener	8/6		2		94				96
154	Srul Zapun	Häusler	74		3		93				96
155	Hersch Barach	do	141		3		93				96
156	Endko Ferens	do	263		3		93				96
157	Schwamm Joel Riwen	do	73				94				94
158	Aron Sieber	do	45				94				94
159	Aron Tuscher	do	9½				94				94
160	Ober Süss	do	208				94				94
161	Gerschon Baral	do	82/6				94				94

Post No.	Vor und Zuname	Hauptbeschäftigung	Haus No.	Jährliche Schuldigkeit an Grund Steuer f	x	Haus-Klassen Zins f	x	Erwerb Einkommen f	x	Zusammen fl	xr
162	Major Sigal	Schneider	21	.	.	.	94				94
163	Berko Russ	Häusler	28				94				94
164	Jerschon Schob	do	284				94				94
165	Schneider Kremnicer	do	104				94				94
166	Lippe Sigal	Bestellter	295				94				94
167	Haskel Gleicher	Hausbesitz	323				94				94
168	Israel Landau	do	231				93				93
169	Abraham Raubvogel	Bestellter	43				93				93
170	Pesi Charap	Hausbesitz	99				93				93
171	Abisch Flot	do	2				93				93
172	Markus Alrefron	do	15				93				93
173	Chaim Ball	do	214				93				93
174	Abrah. Ekier	do	7/a				93				93
175	Süss Wasserman	do	11a				93				93
176	Plotzl Moses chary	do	91/b				93				93
177	Benjamin Barak	do	45				93				93
178	Aron Simche Sigal	do	94/b				93				93
179	Hersch Kross	do	233				93				93
180	Riftka Gleicher	do	189				93				93
181	Marie charap	do	15½ / 293				93				93
182	Jossel Sigal	do	69/b				93				93
183	Itzig Szrage	do	14/b				93				93

148

22

Fol. No.	Vor und Zuname	Hauptbeschäftigung	Haus No.	Jährliche Schuldigkeit an Grund Steuer fl	kr	Haus-Klassen-Zins fl	kr	Erwerb-Einkommen fl	kr	Zusammen fl	kr
184	Jossel Gleicher	Häusler	223	.	.	.	93				93
185	Jüchel Kotlarz	do	233				93				93
186	Mendel Sigell	do	39				93				93
187	Arow Windbeitel	do	105				93				93
188	Moses Kandel	Rinderlehrer	13				93				93
189	Sure Bari	Häuslerin	231				93				93
190	Motio Schneider	Häusler	19				93				93
191	Ekker Hersch Leib	do	285				93				93
192	Jossel Malamet	do	298				93				93
193	Frul Ackersmann	do	288				93				93
194	Sigal Lippe	do	299				93				93
195	Bori Raubvogel	Rinderlehrer	302				93				93
196	Samuel Brasch	Schuldiener	322				93				93
197	Schloma Finkelstein	Häusler	324				93				93
198	Fniwel Merowicer	do	330				93				93
199	Ludwig Kisielewski	[illegible]	240								
200	Markus Pietrasiewicz	[illegible]	57								
201	Johann Klein	[illegible]	96								
202	Franz Borchowsky	[illegible] adjunct	254								
203	Ignaz Korczynski	[illegible]	96								
204	Nikolaus Lipecki	[illegible]	83								
205	Ferdinand Schwabe	[illegible]	67								

Post Nr.	Vor- und Zuname	Hauptbeschäftigung	Haus Nr.	Jährliche Schuldigkeit an Grund Steuer f	x	Haus-Klassen Zins f	x	Erwerb Einkommen f	x	Zusammen fl	kr
206	Ludwig Resig	Bezirksamts Kanzlist	247								
207	Agathon Spittal	do	217								
208	Erasm Labęcki	Steueramts Assistent	37								
209	Peter Labowski	Trivialleser	54.								

Radziechow am 5t Sob 861

[signature]

Ist in der Gemeinde aufgelegen vom 6 bis 19t Sobr 861

Radziechow am 20t Sob 861

x Stefan Ochota
Ortsrichter
Nommerfertiger
Labowski

199
199

Liczba porządkowa	Imię i nazwisko	Główne zatrudnienie	Numer domu	Roczna należytość podatków bezpośrednich zł.	ct.	Uwaga

Ze strony Komissyi wyborczej stwierdza się iż listy prawyborców sprawdzono, jako też że wykazani prawyborce do wyboru zawezwani zostali. —

Tudzież stwierdza się, że powyższa lista w urzędzie gminnym od 10go do 28 Czerwca 870 do powszechnej wiadomości ułożoną była.

Radziechów 28 Czerwca 870

X. Stefan Oberwanietz
wójt

Rath
a. M. adj.

Bernie Górnicki

Urząd Gminy * Radziechów *

Liczba porządkowa	Imię i nazwisko	Główne zatrudnienie	Numer domu	Roczna należytość podatków bezpośrednich złr.	ct.	Uwaga

Ze strony Komissyi wyborczej stwierdza się, iż listę prawyborców sprawdzono, jako też że wykazani prawyborcy do wyboru zawezwani zostali. –

Tudzież stwierdza się, że powyższa lista w urzędzie gminnym od 10go do 28go Czerwca 1870 do powszechnej wiadomości ułożoną była.

Radziechów 28go Czerwca 1870

+ Stefan Obernowicz
wójt
ks. m. Gorinski.

Prałat
c. k. adjunkt.

3

UNIWERSYTET ... RADZIECKI

Radymno - Radimpna - mstetko - pow Jarosław - (1531)

Ziemia Przemyska
Locatio opp. jure theuton. Magdeb. cum form annali et septemanali T. V 13).
Creatio Pontis in fluvio San penes opp. Radym (V 14) V 13) (V 41)
Założone 1431. (Szaja) przez biskupa Janusza z Lubienia - herb Doliwa
Ob. Pawłowskiego Series Episcoporum str. 88 -

142

No: 171.

Litt: D.

ad Prot: Mo. 23. Mai 783.

vidit [illegible]

Ex offo

am 8ten Junij 1783

[illegible]

[illegible] 17 [illegible]

[illegible] 3ten July 783.



Badymno.–

№ 223

136

Wykaz

Cen targowych w mieście Radymno przeciętnie za Marzec 872

Miesiąc	Zboże									mięso	Siano		Słoma		drzewo		Zarobnik		Uwaga
	pszenica	żyto	jęczmień	owies	hreczka	groch	bób	proso	kartofle		wiązane	niewiązane	okłoty	pasmo	twarde	miękkie	z wiktem	bez wiktu	
	mien:	nie:	austr							℔	cetnar				sąg n. a.		dziennie		
Marzec 872	5.	. 3 90	3 55	1 90	3 50	5 .	5 20	. .	1 90	. 18	1 3	. 98	. 40	. 40	10 50	8 50	. 30	. 40	

Zwierzchność Gminy
Radymno 1. Kwietnia 872.

URZĄD GMINY MIEJSKIEJ W RADYMNIE

Chomicki

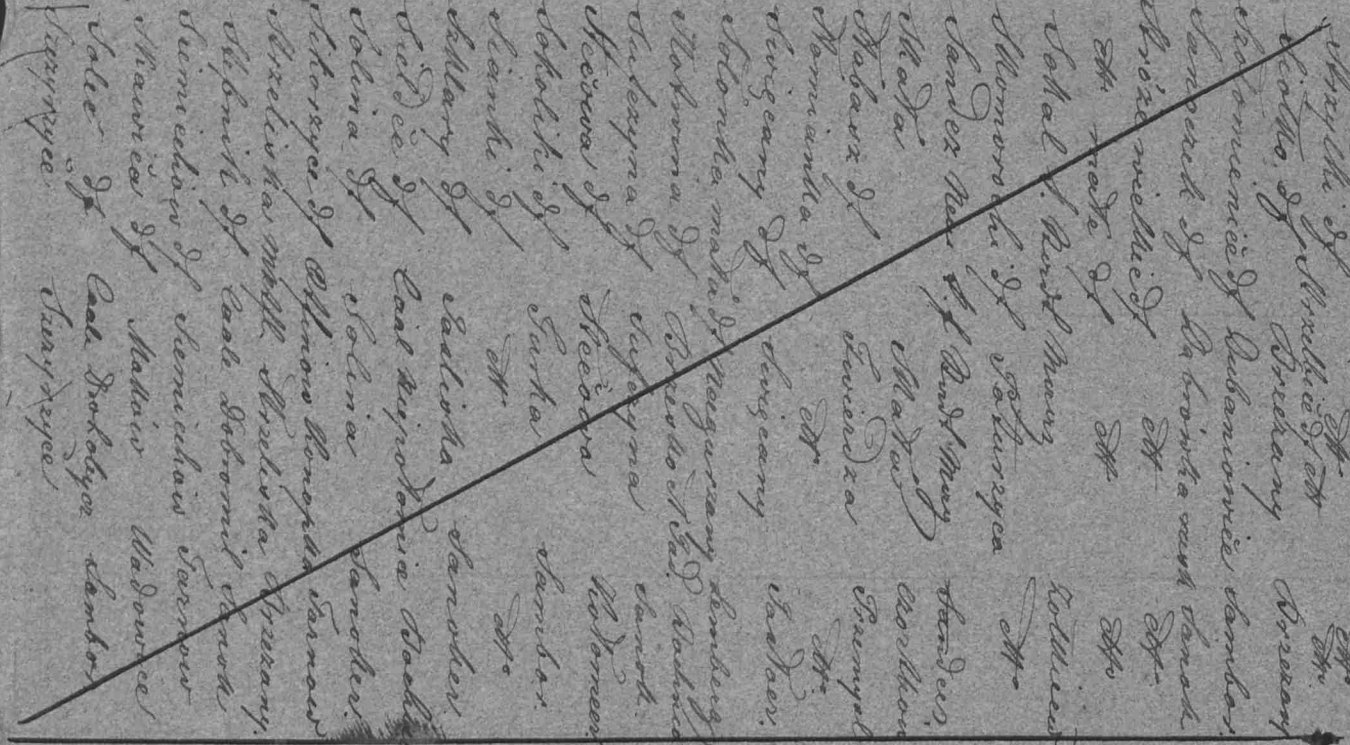

Strzylki df Strzelnice df Strzelnice df
Siołko df Brzezany Brzezany
Szołomienice df Lubaniowice Sambor.
Sanoczek df Dąbrówka rusk Sanok
Krzeżewielkie df dtt dtt
dtt. małe df dtt dtt
Sokal f. Rudt Mnaz Zolkiew
Skomorochi df Poturzyca dtt
Sandez Nes f. Rudt Mnaz Sandec
Mała Mała Czortków
Nabasz df Twierdza Przemyśl
Romianka df dtt dtt
Swięcany df Swięcany Jasłocz.
Solonka mała df Niegurzany Lemberg
Notwina df Brzesko N. Jad. Rachnice
Sutczyna df Sutczyna Sanok.
Stecowa df Stecowa Kołomeer.
Sokoliki df Turka Sambor.
Sianki df dtt dtt
Szklary df Jasliska Sanoker.
Sieldce df Caal Kiejotonia Bochnia
Solina df Solina Sanoker.
Sikorzyce df Ostinow Konopka Tarnow
Strzeliska mkfl. Strzeliska Brzezany.
Stebnik df Caale Dobromil Sanok
Siemiechów df Siemiechów Tarnow
Skawica df Makow Wadowice
Solec df Caal Dobolycz Sambor
Szczyrzyce Szczyrzyce

Gorlice

~~Libusza df. Dom. an der Reichsstrasse und zwischen Biecz und Gorlice im Jasloer Kreise gelegen – mit 560 Einw. in 99. Hsern – einer lat. Pfarre u. Kirche. –~~

Chwałowice df im Rzeszower Krs. an dem Flusse und unweit von gelegen mit einem Comerzial Zollamte und bedeutender Getreideausfuhr nach Danzig – wovon Weitzen in günstigen an 100000 Körntz verführt wird. – Domcalort – Gemde mit Grudza Łączek ▭ L.A. Pfarre r.l. in Antoniow ▭

Radymno – Mkt vm Sanfluß Sa vnd Dec Hrmgt Comercial – Rossa in Przemysler Revisa Galiciens – mit Sinw n 236.
hünfern – valsse nun Endnutmde Rainbenbarag n Srecciarstwo po vn
Dun hrndal Samit Entonibnen – vnd jndoss in Ehro Dnn Jarmb Dnb
Obbyayab vngnd Jarnbyatonnn : st – fo bnfindet fich vnd nn
Et. Fostant vnd Nibarofsob mudsf übar Dnn Saan flub – Dnnn
nun but Hfarb vnd Rirfs vnd nun yt. Hfarrn n Rirfa – fo nn
nun Sneginalfsula – Dnnf ift Dar Mardt ald Hanptort Dnb Pre:
mysler Dat. Bischöflichen Lehnly Stab mit Dar Hauptmannfchaft Dnb:
falbar yd bnmarbnn. – yt. Hfarrn fpnnt Rirfs n Rfnld – mit
300 yt. Bahnnn – Hnnifkbyt yl n. –
M. v. vrj. Anollim. xiem i prr. Premyslim pny njeciu Rady do Sann. Pierwot
nie mieś r. 1366. za przywileyem Kazimirza W. przez Bernarda Szymwalda na
prawie zwanym Radamie lub Radymie założona, przez Krola Endrzeja r. 1380
biskupom Premyskim obr. lac. na niczyste własności darowana; z pomie
mich Janem z Lubienia Król Władysław Jagiello r. 1431 dozwolił mieś te
zamienić na miasto, obdarzając je prawem Magdeburgskim, –
ustanawiając w niem targi i jarmarki. – R. 1498. Stefan wojew. Wołoski miasto
wiat miasto a r. 1502 Tatarzy je spalili. – Odbudowanie miasta szcze
gólniejszej opiece Krola Zygmunta Augusta, który się wielce do jego

wzrostu przyłożył. – Jest tu wspaniały Kwiecień. – Mieszkańcy Rady mogą zamie
szkać dawniejszy obszar Radymia wiejski, szczep starożytności.

Mieszczanie Rzeczpos
Radymno Sf Rosenbaum
Sucha Sf Sucha Waldmann
Krzyżowa Sf Krzyżowa dto.
Hodowla Sf Hodowla Bernard
Lesiowice Sf Lesiowice Sandomirsk.
Lesiowice Sf Lesiowice czynsz
Lesiowice Sf Lesiowice Sa. No.
Lesiowice Sf Lesiowice dto.
Lesiowice Sf Lesiowice Sa. No.
Lesiowice Sf Lesiowice dto.
Lesiowice Sf Lesiowice Sa. No.
Lesiowice Sf Lesiowice dto.
Lesiowice Sf Lesiowice dto.
Lesiowice Sf Lesiowice dto

Radymno miasteczko - w obw. Przemyskim - pow. i poczta - oraz parafie. łac. i gkat. w miejscu. — W 1850. włas. Biskupstwa łac. w Przemyślu. (Dom. Radymno). -

Położone nad Sanem w ~~piaszczystej~~ glinkowatej okolicy - od strony Jarosławia - przez 3/4 mili - rudawina - (eisenstoffartiger okerhältiger Grund.) von da gegen Przemysl ist der Grund thonig. —
Das Stadtchen ist wegen der hier betreibenden Seilerarbeiten berühmt. - Es treibt auch mit Hanf und Flachs im Inlande, dann mit Seilerwerk, Jäger- und Fischernetzen, Getreide u. Zwiebeln nach Warschau und Danzig einen bedeutenden Handel. -
Hier werden 5. Jahrmärkte gehalten, an welchen Nutz u. Zugvieh, dann Getreide, abgesetzt wird. - Diese Jahrmärkte finden Statt: den 20. August, 2 u. 20 Septber; den 3 u. 20. Dezber. - Außer diesen werden noch 9 Märkte dergestallt wöchentlich vertheilt gehalten, daß auf jeden Monath einer kommt. Am Montage u. Freitage jeder Woche, hält man Untermärkte, welche jedoch von wenig Bedeutung sind. -
Daselbst besteht an dem Wiener Chaussee ein kk. Postamt, und Telegrafen Station u. Eisenbahnhof. -
Von Radymno aus führt eine Seitenstrasse Jaworower Communicat. Strasse genannt, in einer kürzeren Route über Krakowiec, Jaworow, Janow nach Lemberg. - (Ergänz. Tabell. 1828. S. 16.)
Das Verfertigen der Fischernetze, womit ehemals bis nach Rußland der Handel getrieben. (Ob. Röhrer - S. 221.).
Im J. 1856. Lizitation zur Sicherstellung des Wiederaufbaues von 5 Stk. Eisbrechern bei der Radymnoer San brücke, und der Instandsetzung der dortigen Uiberfuhr. -

Lk. 20. XII. 15.

Radymno — powstało 1431

Jerzy Jarosławic — Ks. Jan Długosz wspomina wojewodę (c. 1402) sędziwego, który [illegible] [illegible] [illegible]

№ 465/79

140

Wykaz

przeciętnych cen targowych w gminie Radymno

za miesiąc	Zboże									mięso	Siano		Słoma		Drzewo		Żarobnik		Uwaga
	pszenica	żyto	jęczmień	owies	hreczka	groch	bób	proso	kartofle		wiązane	niewiązane	pasze	okłoty	twarde	miękkie	z wiktem	bez wiktu	
	mien: niż: austr:									W cetnar w. w.					Jagn: aust:		dziennie		
	.	.	.	.	.	.	.	.	.	.	.	.	.	.	.	.	.	.	
May 874	7	.	4 25	3 55	2 25	3 60	4 40	4 50	.	.	1 50	.	22	1	.	.	90	.	35	.	40	9 50	7 50	.	30	.	50

Zwierzchność Gminy
Radymno 1. Maja 874.

URZĄD GMINY MIEJSKIEJ W RADYMNIE

Jan Burgilewicz

№ 100/76

141

Wykaz

przeciętnych cen targowych w gminie Radymno

Za miesiąc	Zboże: pszenica	Zboże: żyto	Zboże: jęczmień	Zboże: owies	Zboże: hreczka	Zboże: groch	Zboże: bób	Zboże: proso	Zboże: kartofle	mięso	Siano: wiązane	Siano: niewiązane	Słoma: okłoty	Słoma: pasne	Drzewo: twarde	Drzewo: miękkie	Zarobnik: z wiktem	Zarobnik: bez wiktu	Uwaga
	Hektolitry									kilogramy	100 kilogramów				metr kubiczny		dziennie		
Styczeń 876																			
przeciętnie	6 80	5 40	4 25	3 72	4 50	6 30	6 10	. .	1 50	. 36	2 45	2 20	1 50	1 40	5 .	3 35	. 20	. 40	

Zwierzchność Gminy
Radymno 2. Lutego 876

URZĄD GMINY MIEJSKIEJ W RADYMNIE

Jan Burgilewicz

153

Rakowiec. miasteczko p. Lwow

Ziemia Lwowska –
Citatio – ratione distinctionis &c (I 332. 333)

Herb Janina – Ławny – Rzeczy odzywanie.

162



Powiat / Повѣтъ: Lwowski

Gmina / Громада: Rakowiec

Liczba mieszkańców / Число жителѣвъ:

Lista wyborców dla wyborów sejmowych.

Листа выборцôвъ для выборôвъ соймовыхъ.

Liczba porządkowa / Число порядкове	Imię i nazwisko / Имя и назвиско	Główne zatrudnienie / Головне затрудненье	Numer domu / Число дому	Roczna należytość podatków bezpośrednich / Рôчна належитôсть податкôвъ безпосредныхъ: złr. / зол.	ct. / ц.	Uwaga / Оувага
1.	Stroh Aron	Gospodarz	30	10	76	
2	Czubaty Michał	"	73.	5	69	
3.	Krzywiecki Stefan	fr. "	2.	5	18	Opiekun Wasyl Hominecki
4	Mazur Michał	"	3.	5	13.	
5.	Tellenik Antoni	"	23.	4	81.	
6	Czubaty Jan	"	72	4	48	
7	Derewacki Fedko	"	74.	4	37	
8	Koszyk Hrynko	"	56	4	2.	
9	Zahajski Iwan	"	43.	3	93	
10	Hominecki Wasyl	"	1.	3.	80	
11	Schneider Jan	"	77	3	78	
12	Winiarczuk Dmytro	"	55	3.	76	
13	Stosik Iwan	"	4.	3.	73	
14	Ganz Georg	"	13	3	73	
15	Iwaskiewicz Michał	"	36.	3	69	
16	Batog Iwan	"	60.	3	66	
17	Derewacki Senko	"	71.	3	66	
18	Ogonoski Danilo	"	37	3.	64	
19	Pankiewicz Mykita	"	39.	3	61.	
20	Leskow Iwan	"	45	3.	59.	
21	Gallant Jędrzej	"	54.	3	59.	
22	Komazanski Michał	"	57	3	59	
		Summa		96	21.	

Liczba porządkowa / Число порядкове	Imię i nazwisko / Имя и назвиско	Główne zatrudnienie / Головне затрудненье	Numer domu / Число дому	Roczna należytość podatków bezpośrednich / Рôчна належитôсть податкôвъ безпосредныхъ złr. / зол.	ct. / ц.	Uwaga / Оувага
	Z przeniesienia			96	21	
23.	Jędrzej Palyj	Gospod.	70	3	59	
24.	Michał Stosik	"	58.	3	55	
25	Jórko Palyj	"	67	3	55	
26	Anton Ignatowicz	"	34.	3.	41	
27	Procko Iwoskiewicz	"	38.	3	38	
28.	Iwan Hominecki	"	51.	3	38	
29	Jorko Ferenz.	"	61.	3	35.	
30	Wasyl Ferenz.	"	16.	3	33	
31	Olexa Palyj	"	47	3	33	
32	Grzegor Szymanski	"	53.	3	33	
33	Iwan Klimkiewicz	"	32.	3	27	
34	Michał Leszczyszen	"	40/0	3	26	
35	Daniło Stosik	"	5	3.	20	
36	Jan Janissiów	"	42	3	19	
37	Wasyl Stosik Pawliszyn	"	76	3.	19	
38	Jerko Krzywiecki	"	32	3	8	
39.	Jakub Janissiów	"	50	2	99	
40.	Stach Leszczyszen	"	25	2.	92.	
41	Filip Dacków	"	26	2	90	
42	Anton Koszelinski	"	69.	2	82.	
43	Daniło Tybel	"	7	2	71	
44	Andrzej Rasiewicz	"	27	2	69	
45	Piotr Serwanczuk	"	21.	2	54	
46	Onofry Leskow.	"	24.	2	41.	
			Sum	171	55	

Liczba porządkowa / Число орядкове	Imię i nazwisko / Имя и назвиско	Główne zatrudnienie / Головне затрудненье	Numer domu / Число дому	Roczna należytość podatków bezpośrednich / Рôчна належитôсть податкôвъ безпосредныхъ zlr. / зол.	ct. / ц.	Uwaga / Оувага
47	Sendo Stosik	wlark	17	2	27	
48	Onufry Winiarczuk	"	9	2	29	
	Na Opszarze Dworski uprawniony do Wyboru					
49	Filip Kulmann	Szynkarz	.	22	40	
50	Jak Gerstmann	d.	15	17	15	
51	Abraham Reiter	d.	.	14	65	
52	Ignacy Ignatowicz	v. b. Proboszcz	—	—	—	—
53	Felix Gukomski	Nauczyciel	—	—	—	
~~6~~	~~Antoni Lenczoski~~	~~c. k. Poczmistrz~~				~~oraz i posiadacz 6 morgi Doliny z Ops. Dwor. należące do gminy Rakowice~~

Po ogłoszeniu i opływie terminu Reklamacyjnego w Gminie stosownie do otrzymanego reskryptu z c. k. Starostwa niniejszym podtwierdzam

Rakowiec dnia 14 Czerwca 870

Dmytro Winiarczuk
Wgm

Jan Schmidt
Wgm

Że powyższa lista prawyborców należycie jest sporządzona, i że wszyscy uprawnieni do głosowania o przedsięwziąść się mającym wyborze jednego wyborcy wcześnie uwiadomieni zostali. potwierdza się niniejszem

Rakowiec 27° Czerwca 870

Gerstmann
Członkom ppw.
jako kom. wyb.

Dmytro Winiarczuk
Wgm

Jan Schmidt
Wgm

156

Powiat: Lwowski

Gmina: Rakowiec

Liczba mieszkańców:

Spis

członków gminy i przynależnych do niej, którzy są uprawnieni do wyboru.

Liczba porządkowa	Imię i nazwisko	Główne zatrudnienie	Numer domu	Roczna należytość podatku: gruntowego złr.	ct.	domowo-klasowego lub czynszowego złr.	ct.	zarobkowego lub dochodowego złr.	ct.	Razem złr.	ct.	Uwaga
1.	Aron Stroh	Gospod	30	5	65	.	93	4.	20	10	76	
2	Michał Czubaty	"	73	2	66	.	93	2	10	5	69	
3	~~Stefan~~ Jan Krywecki	"	2	4	25	.	93	.	.	5	18.	opiekun Wasyl Hamonecki
4.	Michał Mazur	"	3.	4	20	.	93	.	.	5	13.	
5	Anton Jellenik	"	23	1	78		93	2	10	4	81.	
6	Jan Czubaty	"	72	3	55	.	93	.	.	4	48	
7	Fedko Derewacki	"	74	3	44	.	93	.	.	4	37	
8	Hrynko Koszyk	"	56	3	8	.	94	.	.	4	2	
9	Iwan Zahajski	"	43.	2	99	.	94	.	.	3	93.	
10	Wasyl Hominecki	"	1.	2	87	.	93	.	.	3	80	
11	Jan Schneider	"	77	2	85	.	93	.	.	3	78	
12	Dmytro Winarczuk	"	55.	2	83	.	93			3	76	
13.	Iwan Stosik	"	4.	2	80	.	93	.	.	3	73.	
14	Georg Ganz	"	13	2	80	.	93	.	.	3	73.	
15	Michał Iwaskiewicz	"	36	2	75	.	94	.	.	3	69	
16	Iwan Batog	"	60	2	73	.	93	.	.	3	66	
17	Senko Derewa ~~Daniło~~ ~~Ogonowski~~	"	37	2	71.	.	93	.	.	3	66	
18	~~Senko~~ Daniel ~~Derewacki~~ Ogonowski	"	71	2	73	.	93	.	.	3.	66	
19	Mikita Pankiewicz	"	39	2	68	.	93			3	61.	
20.	Iwan Leskow	"	45	2	66	.	93	.	.	3	59.	
21.	Jędrzej Gallant	"	54	2	66	.	93			3	59.	
22	Michał Romazanski	"	57	2	66	.	93			3	59.	
										96	22	

Summa

L. skł. 1.

Liczba porządkowa	Imię i nazwisko	Główne zatrudnienie	Numer domu	Roczna należytość podatku: gruntowego zł.	gruntowego ct.	domowo-klasowego lub czynszowego zł.	domowo-klasowego lub czynszowego ct.	zarobkowego lub dochodowego zł.	zarobkowego lub dochodowego ct.	Razem zł.	Razem ct.	Uwaga
	Przeniesienia		Summa							96	22	
23	Fedyj Paly	Gospod.	70	2	66	93				3	89	
24	Michał Stosik	"	58	2	62	93				3	55	
25	Aurko Paly	"	67	2	61	94				3	55	
26	Anton Ignatowicz	"	34	2	48	93				3	41	
27	Prokop Franciszkiw		38	2	45	93				3	38	
28	Aron Dominecki	"	54	2	45	93				3	38	
29	Aurko Terenik	"	61	2	41	94				3	35	
30	Wasyl Terenik	"	16	2	40	93				3	33	
31	Olexa Paly	"	47	2	40	93				3	33	
32	Grzesko Szymanski	"	53	2	40	93				3	33	
33	Aron Klimkiewicz	"	52	2	33	94				3	27	Dist. II Cyrc. ato 136/95
34	Michał Lesnyczan	"	40	2	33	93				3	26	
35	Daniel Stosin	"	5	2	26	94				3	20	
36	Jan Jamisiow	"	42	2	26	93				3	19	
37	Wasyl Stosin	"	76	2	26	93				3	19	
38	Petro Bryszewski	"	32	2	15	93				3	8	
39	Jakub Jamisiow	"	50	2	5	94				2	99	
40	Stach Lesnyczan	"	25	2	1	93				2	94	
41	Filip Dacner	"	26	1	90	94				2	90	
42	Anton Roszelinski	"	69	1	89	93				2	82	
43	Daniel Sybel	"	7	1	78	93				2	71	
44	Andrzej Resicwiw	"	27	1	70	93				2	64	
45	Piotr Sernowicki	"	21	1	61	93				2	54	
46	Onufry Lesnar	"	24	1	47	93				2	41	
										171	56	

Summa Do Pomc. 3go Cyrc. i Dist.

Powiat: Gmina:

Liczba mieszkańców:

Spis

członków gminy i przynależnych do niej, którzy są uprawnieni do wyboru.

Liczba porządkowa	Imię i nazwisko	Główne zatrudnienie	Numer domu	Roczna należytość podatku: gruntowego złr.	ct.	domowo-klasowego lub czynszowego złr.	ct.	zarobkowego lub dochodowego złr	ct.	Razem złr.	ct.	Uwaga
	Z przeniesienia Summę									171.	56	
47	Senko Stosik	Gospod	17.	1	44	.	93	.	.	2	37	
48	Onufry Winarczuk	"	9.	1	31	.	93	.	.	2	24	
49.	Wirynko Leszczyszen	"	12	1	26	.	94	.	.	2	20.	III Część
50	Piotr Urbanski Erb	"	8	1	19	.	93	.	.	2	12	która
51.	Jan Gallant	"	80.	.	70	.	94	.	.	1	64	odpada
52	Antoni Koszelinski	"	62	1	89	.	.	.	.	1	89	aż do końca do Z. p. 71
53.	Anton Rudkoski	"	6	.	96	.	93	.	.	1	89	
54.	Jan Leszczyszen	"	35.	.	45		93	.	.	1	38	
55	Kazik Szymanski	"	10	.	11	.	94	.	.	1	5	
56	Iwan Moczurod	"	11		11		93	.	.	1	4	
57	Piotr Stosik	Chałupni	88.	.	.	.	94	.	.	.	94	
58.	Jakim Twoskiewicz	"	28.	.	.	.	93	.	.	.	93.	
59.	Martin Smoczynski	"	22	.	.	.	93	.	.	.	93.	
60	Michał Janisiow	"	41				93	.	.	.	93.	
61	Stach Ternaski	"	46.	.	.	.	93	.	.	.	93	
62	Piotr Barylak	"	40.	.	.	.	93	.	.	.	93	
63	Michał Urbanski	"	16/6	.	.	.	93	.	.	.	93	
64	Tymko Stosik	"	71/6	.			93	.	.	.	93	
65	Wasyl Krywecki	"	2/6	.	.		93	.	.	.	93	
66	Martin Szymanski	"	83.	.	.	.	93	.	.	.	93	
67	Ignac Makar	"	90.	.	.	.	93	.	.	.	93	
										199	62	

Summa

L. skł. 1.

Liczba porządkowa	Imię i nazwisko	Główne zatrudnienie	Numer domu	Roczna należytość podatku: gruntowego złr.	ct.	domowo-klasowego lub czynszowego złr.	ct.	zarobkowego lub dochodowego złr.	ct.	Razem złr.	ct.	Uwaga
	Z przeniesienia Sum									199	62	
68.	Jasko Oryszczak	Chałop	83	.	.	.	93	.	.	.	93	odpada
69.	Michał Janissiow	"	82	.	.	.	93	.	.	.	93	
70	Józef Janisiow	"	89.	.	.	.	93	.	.	.	93	
71.	Jan Gallant.	"	19.	.	14	.	.	.	.	.	14	
	Ogułowo Suma									202	55	
	Trzecia Część wypada Sumę									67	51½	
	Na Obszar Dworski uprawniony do wyboru											
1.	Filip Kulman	Szynkow	—	.	.	.	.	22	40	22	40	
2	Izak Gerstman	"	15	.	.	.	.	17	15	17	15	
3	Abram Rester	"	.	.	.	.	.	14	65	14	65	
4	Emil Fridman	zeznik	.	.	.	.	.	2	10	2	10	
5	Wiel. Ignacy Ignatow	proboszcz r.l.										
6	Felix Łukomski	Nauczyciel										

Sporządzono i zrektyfikowano Sumę w Urząd Gminy Ogłoszo każdemu jeżeli jakowo umyłka nastąpiła do wnoszeni Reklamacy, który powyższe spis leżał w urzędzie tutejszem dni 14. Reklamacy nie wniesiono żadnej

Co się ze strony Zwierzchności niżej potwierdza.

Rakowiec dnia 14 Czerwca 870

Dmytro Winarczuk
wójt

Schmidt

Powiat Lwowski
Повѣтъ

Gmina Rakowiec
Громада

Liczba mieszkańców
Число жителѣвъ

Lista wyborców dla wyborów sejmowych.
Листа выборцôвъ для выборôвъ соймовыхъ.

Liczba porządkowa / Число порядкове	Imię i nazwisko / Имя и назвиско	Główne zatrudnienie / Головне затрудненье	Numer domu / Число дому	Roczna należytość podatków bezpośrednich / Рôчна належитôсть податкôвъ безпосредныхъ: złr. / зол.	ct. / ц.	Uwaga / Оувага
1	Stroh Aron	Gospodarz	30	10	76	
2	Czubaty Michał	"	73.	5	69.	
3	~~Stefan~~ Jan Krzywiecki ~~fob~~	"	2.	5	18	opiekun Wasyl Humenecki
4	Mazur Michał	"	3.	5	13	
5	Tellenik Antoni	"	23.	4	81.	
6	Czubaty Jan	"	72.	4	48	
7	Derewocki Fedko	"	74.	4	37	
8	Koszyk Hrynko	"	56	4	2	
9	Zahajski Iwan	"	43.	3	93.	
10	Hominecki Wasyl	"	1.	3	80	
11	Schneider Jan	"	77	3	78	
12	Winarczuk Dmytro	"	55.	3	76	
13	Stosik Iwan	"	4.	3	73	
14	Ganz Georg	"	13.	3	73	
15	Iwoskiewicz Michał	"	36	3	69.	
16	Batog Iwan	"	60.	3	66	
17	Derewacki Senko	"	71.	3	66.	
18	Ogonoski Danilo	"	37	3.	64	
19	Pankiewicz Mikita	"	39	3	61.	
20	Leskow Iwan	"	46.	3	59.	
21	Gallant Jędrzej	"	54.	3	59.	
22	Komazanski Michał	"	57	3	59.	
		Summa		96	21.	

L. skład. 2.

Liczba porządkowa / Число порядкове	Imię i nazwisko / Имя и назвиско	Główne zatrudnienie / Головне затрудненье	Numer domu / Число домѹ	Roczna należytość podatków bezpośrednich / Рôчна належитôсть податкôвъ безпосредныхъ zł. / зол.	ct. / ц.	Uwaga / Оувага
	Z przeniesienia		Sm	96	21	
23.	Palyj Jędrzej	Gospodarz	70.	3	59	
24.	Stosik Michał	"	58.	3	55	
25.	Palyj Jurko	"	67	3	55	
26	Ignatowai Anton	"	34	3	41	
27	Iwaskiewicz Prokop	"	38.	3	38	
28.	Hominecki Iwan	"	51.	3	38	
29.	Ferenz Jurko	"	61.	3	35.	
30	Ferenz Wasyl	"	16	3	33.	
31	Palyj Olexa	"	47	3	33.	
32.	Szymanski Grzegor	"	53	3.	33.	
33	Klimkiewicz Iwan	"	52.	3	27	
34	Leszczyszen Michał	"	40/.	3	26	
35	Stosik Danilo	"	5.	3	20	
36	Janissiów Jan	"	42.	3	19.	
37	Stosik Wasyl Pawliczyn	"	76	3.	19.	
38	Krzywiecki Fedko	"	32	3	8	
39	Janissiow Jakub	"	50	2	99.	
40	Leszczyszen Stach	"	25.	2.	94.	
41	Dackow. Filip	"	26	2	90	
42.	Koszeliński Anton	"	69.	2	82.	
43	Tybel Danilo	"	7.	2	71	
44	Rasiewicz Andrzej	"	27	2	64	
45.	Serwanczuk Piotr	"	21	2	54	
46	Leskow. Onufry		24.	2	41.	
		Suma	. .	171.	55	x

Liczba porządkowa / Число орядкове	Imię i nazwisko / Имя и назвиско	Główne zatrudnienie / Головне затрудненье	Numer domu / Число дому	Roczna należytość podatków bezpośrednich / Рôчна належитôсть податкôвъ безпосредныхъ zlr. / зол.	ct. / ц.	Uwaga / Оувага
47	Senko Stosik	rolnik	17	2	37	
48	Onufry Winiarczuk	"	9	2	24	
	Na Opszarze Dworski uprawniony do wyboru					
49	Filip Kulman	Szynkarz		22	40	
50	Isak Gerstman	rto	15	17	15	
51	Abraham Reiter	"	"	14	65	
52	Ignacy Ignatowicz	r.l. Proboszcz				
53	Felix Lukomski	Nauczyciel		—		
6	~~Antoni Lenczowski~~	c.k. Poczmistrz				~~oraz posiadacz 6 morg doliny z Opszaru Dworskiego należące do gminy Rakowa~~

Po ogłoszeniu i opływu terminy Reklamacyjnego w Gminie stosownie do otrzymanego reskryptu z c.k. Starostwa niniejszym podpisem

Rakowiec dnia 14 Czerwca 870

Dmytro Winiarczuk Nzm

Jan Schneider
Nzm

Że powyższa lista prawyborców należycie jest sporządzona, i że wszyscy uprawnieni do głosowania o przedsięwziąść się mającym wyborze jednego wyborcy wcześnie zawiadomieni zostali - potwierdza się niniejszem -

Rakowiec 27 Czerwca 870

Gertman
c.k. Kom. pow.
jako Kom. wyb.

Dmytro Winiarczuk
Nzm
Jan Schneider
przyp.

165

Ranizow - Raniszow, Ranischow
Ramschau - Ramizow - mirko p. Kolbaszow

P. Sandomirski - Cap. Stradom.

Limitat. I. 18. 85)
Donatio Bonorum Ranischow et Niedzwiada G.
Maciejowski 1548) (9 16)

Vom 14ten bis 19ten März 1857

Strasse Sucha ora im Zuge 1ter ungarischer Hauptstrasse

deten Arbeiter.

Arbeit			Zahl der Arbeitstage		Taglohn		Summe des ganzen Lohnes		Die Zahlung hat wirklich erhalten in Gegenwart der gefertigten Obrigkeit	Anmerkung.
Material-Maß, auf welches die Arbeit nach dem Strassenbau-Systeme zurückgeführt werden muß	Zahl der systemmäßigen Materialmaße: von dem Wegmeister angegeben	Zahl der systemmäßigen Materialmaße: von dem Commissariate richtig befunden	von dem Wegmeister ausgerechnet	von dem Commissariate richtig befunden	fl.	kr.	fl.	kr.		
.	.	.	422	.	.	.	63.	18.		
.	.	.	3.	.	.	9.	.	27.		
.	.	.	1.	.	.	11	.	9.		
.	.	.	2.	.	.	11	.	18.		
.	.	.	1.	.	.	11	.	9.		
.	.	.	6.	.	.	11	.	54.		
.	.	.	3.	.	.	11	.	27.		
.	.	.	4.	.	.	11	.	36.		
.	.	.	5.	.	.	11	.	45.		
.	.	.	2.	.	.	11	.	18.		
.	.	.	2.	.	.	11	.	18.		
.	.	.	3.	.	.	11	.	27.		
.	.	.	2.	.	.	11	.	18.		
.	.	.	2.	.	.	11	.	18.		
			458.	.	.	.	68.	42.		

Lage: Sulczin Bez. Gr. Ujlelum 42. xo in Ung.

Lagie am 20ten März 1857.

Ober Leitung und Aufsicht wurde besonders über die Abzugsarbeiten besorgt

Dubnica am 27ten März 857

Ortsvorsteher

Verfasst und wurde die Aufnahme dieser Lagerstättenbedeckung mit 68 fl 42 kr. Ö.W. sage Sechs und Sechzig Gulden 42 kr. Ö.W. in die Summe Lage Sulczin nach die Richtigkeit bestätigt

Rymanóc am 4ten April 857

Burschoder
Rk Ak Ce

Zu Zeugen wurd
Mauey Dobiorak Richter
Paweł Mikolayik Geschw.
Marcin Mesel
Wojciech Dobiorak
Dem. Lobde
per me
Burschoder
Rk Ak Ce

córy ſpada to dziedzictwo, to ieſt na Imć. Panią Wiktorową i na Imć. Panią Hrabinę Jaworſką.

Chyrow Miaſto Domu Mniſzchow, Iarmarkami na Woły ſławne.

Felſztyn Miaſto od którego ſię piſali wielkiego Domu i zaſług Mężowie Herburtowie.

Rogi Wieś przedtym Krolewſzczyzna; teraz dziedzictwo Imć. P. Bobowſkiego, pięknym Kościołem i wielkiemi Iarmarkami ſławna, z tąd murowana droga do Liſka idzie od Dukli.

Lubatowka z Kościołem, od niey Rzeka imie bierze.

Cergowa Wieś Woda ią tylko od Miaſta Dukli graniczy; ſławna naywyżſzą górą, pod którą Miaſto Dukla zdaie ſię leżeć.

Jaſliſka Miaſto znaczney włości do Biſkupſtwa Przemyſlſkiego z dawna należało do Juryzdykcyi Powiatu Bieckiego a Wojewodztwa Krakowſkiego.

Rzeki płyną w tym Cyrkule.

San - Sanoczek - Wiſłok - Czarna Solinka - Oſława - Huſnica.

Obſituie ten Cyrkuł.

W Pſtrągi - Woły karmne, Lasy, Łąki, Kamień wapienny i do muru, w Solwarzoną, w Zboża oſobliwie Owies i Przenicę. Droga tu idzie brzegiem ſamego Cyrkułu z Węgier do Lwowa, i od Dukli na Rogi do Liſka.

11. Samborski Cyrkuł.

Miaſta i Wſie znakomitſze.

Sambor Miaſto Stołeczne Cyrkułu i Ekonomii J. C. K. A. M. Zamkiem, gdzie Dyrekcya Ekonomii i Solna ozdobne, Miaſto po wielkiey części murowane - Kościoł Farny, przy którym ſtaranie o duſzach mieli XX. Wincentyni, ieſt tu ieſzcze Kościoł i Klaſztor XX. Dominikanow. Znieſione zaś Panien Benedyktynek, XX. Bernardynow od S. Kapiſtrana tu wprowadzonych i XX. Jezuitow Kościoły i Klaſztory -- Szkoły niegdyś Jezuickie potym Łacińſkie ſą tu znieſione - tylko ſą Normalne. Sławny tu ieſt Młyn na którego Intracie cały prawie funduſz XX. Jezuitow tuteyſzych za-

le-

Rawa miasto-powiatowe.

166

Powiat Bełzki:
Institutio Nuwinarum in opp. R. V 197. 236
Założone 1455. (Szaja)

Actum in Castro Belzensi Feria Quarta Post Dominicam Laetare Quadragesimalem proxima Anno Domini Millesimo Sexcentesimo Quadragesimo Secundo.

Do Vrzędu y Xiąg Grodzkich Starościnych Bełskich Oblicznie Przyszedszy Robotny Wasko Młynarz Konaszczko z Kamionki Krolewskiey Poddany, z wielkim Vciążeniem y Żalem swiadczył y Protestował się na Przeciwko JO Mci Panu Janowi Łychowskiemu Rawy Rzyczki dziedzicowi oto. Iż on czasu niedawnego to iest Podczas mięsopust Przeszłych nie kontentuiąc się prawem pospolitym, y dawnemi krzywdami Poddanym ze wsi Kamionki, zebrawszy Gromadę z Miasteczka swego Rawy tudzież ten y Niemcow na Młynek na Rzece Racie poniżey starego Młyna na Vroczyska Szinkowatici na Iwanym nastał y Naiechał tam naiechawszy na Młynek sobie prawem od Pana Woyciecha Mietelskiego na bytym swym kosztem Zbudowany Młynek rozwalili statki potłukli y Row do tego Młynka ktorym Woda Idzie ktory był na kilka stay zakopał y zamietał y wodę Gdzie indziey Obrocił Młynek ten tak wniwecz obrocił że Ziemia tylko została y z tey takiey Wiolentiey syna iego na Imie Łuca pobił potłuk y w Wodę Chciał wrzucić na Wielką Szkodę y Vtrapienie tego to protestanta. O co wszytko iterum atque iterum protestuie się y Ofiaruie się oto Imim in Coro Jon Ad Instantiam Dominorum Acturum.

A na poparcie tey Protestacyey stawił Woznego Chwedka Popowicza z Kamionki ktory dla prawdziwey swey Relatiey Zeznał te słowa iż on był na mieyscu tym gdzie ten Młynek był Zbudowany y widział że nawet y pale z Ziemie powymowano y Młynek wniwecz Obrocono row przekopany. Co mną Woznym Obwiodł.

Ex Actis Castrensibus Capitaneatus Belzensis extraditis.

Gabriel Zulinski
Vice Capitaneus Belzensis

Gaspar Zamski
Notarius Belzensis

Ex Parte Subditi de Vit
Hamiszka Protestatio
vnde dissentiendi
Infensid
1622

Fa Ata pt Dn Lectore Zurlen

Kuzykowi wzięto Mgr. Zaiczy
Mgnus wol. podany K. Kuczyk
Mgnus Pankstanek

Kamyszka Kuczyk

Kawa – lut. Herrschaft im Jahre 1612 nahe der Stadt Kawa Archidiakonat Laurentius de Jezena-Jezienski von Holz neu und dort – an der Stelle der Kirche im J. 1774. die jetzt bestehende Kirche von festem Mauerwerk [illegible] Kawaer Dekanat [illegible] Anton Wierzbowski vide detalo S. Laurentii et Josephi [illegible] – mißt in der Länge 19 in der Breite 18. Klaftern 2 ist durch 7 Glockenthürme [illegible] mit Schindeln gedeckt die Fenster von Quadern – Hauptmauern an den Ecken mit einer Verschalung – die Sakristei [illegible] das Presbyterium mit zwei vergitterten Chorfenstern – oberhalb der Sakristei [illegible] gelegen mit einer gehölzerten Thür mittelst einer Stiege in das mit dem vergitterten Fenster [illegible] Presbyterium [illegible] Über dem Presbyterium befindet sich eine kleine Anzahl mit [illegible] Dach [illegible] dem mit einem [illegible] versehenen Glockenthurm von festem Mauerwerk [illegible] Schindeldach mit 4. Glocken von 1. in Gewicht von 3 Zentner die andere 1/2 Zentner die zwei andern unter 1 Zentner [illegible] Neben dem Glockenthurm [illegible] Schiff mit dem Dache des Presbyteriums. – An der Kirche – 3 Altäre – das Hochaltar mit dem Bilde des H. Joseph oberhalb Statuen des gekreuzigten Heilandes – vom Hochaltare in Seitenaltäre der Königin Mutter Gottes – links ein Seitenaltären mit dem Bilde des H. Vinzenz. – Orgel neu eingesetzt mit 9. Register. – Die Exceptions Urkunde dto. 20. April 1612. –

Zur Kawaer Pfarre gehörige Ansässende Ortschaften: Kawa [illegible] Kata 1254 Seelen – Hole [illegible] Sienkowice – 127 Seelen – Mujece 25. Kamionka 90 – Lubycza 79 – Potok [illegible] Ignatyszka 71 – Bzyalki 250 – Siedliska 264 – Mulka maior. 203 – Zaborze 76. Zumanice 81 – Personen 2639. Seelen. – Ansässige 2227 – mit 412 Gehöften in den J. 847 16 – 848-26 – in J. 62.

Pfarrgehörig ist [illegible] der Kirche links gegen Osten vom festen Mauerwerk [illegible] mit Schindeln gedeckt. Außerhalb des Marktplatzes befindet sich das Pfarrhaus gedeckt von Holz neben der Kirche [illegible] Pfarrhaus Stallung [illegible] Scheune, [illegible] Garten [illegible] Pfarrwiese [illegible] Acker [illegible] Pfarrwiese [illegible] Acker [illegible] Pfarrwiese [illegible] Acker

		Pfund	Loth	fl.	kr.
Rzyczki	lat. filialkirche von Rawa – von Wandholz unter dem titel providentiae divinae im J. 1 aufgebaut unter einem Strohdache – mit 4 Fenstern mit Ziegeln gepflastert – hinter dem Hochalter eine Sakristey – Rechts vom Eingange in die Kirche ein offener Glockenstuhl von Holz mit zwei Glock wovon 1 ein Zentner die andere 80 ℔ wiegt – sowohl die Kirche als auch der Glockenstuhl im morschen Zustande. Hochaltar mit dem Bilde Mutter Gottes – Rechts Alter des gekreuzigten Heilands links des heil. Onuphrius				
Rawacz	Pfarrgründe: in Rawa Anker 56 Joch 813 □ Klft – Wiesen u. Hutweiden 25 Joch 456 □ Klft Hutweide Bagno 9 Joch 1087 Klft in Rata: Anker 17 Joch 759 Klft Anker – in der Flur Na Zagurnie Rach u. Na Babie – Hole: Na Kotaszczyznie 15 Joch 250 Klft. Rzyczki: in der Flur przy Cmentarzu u. Ogrod – 1. Joch 641 Klftn.				

316.

[illegible] d. 20 Jany 784

168

Consignation

Über die von der Rawer Pfarr Actus latini eingegangene Documenten Zolkiewer Decanats Lemberger Diöces

Nro Fl.	Inhalt des Documents	Datum wird nur die copia ordinata eingesendet, welches bereits subdato intabulirt worden.	weil dieses Document noch nicht intabulirt ist, so wird solches in originali eingesendet.	Anmerkungen
1.	Die Election der Rawer Pfarrey.	intabulirt den 5 März 784.		Das originali verlieget beym Fiscal Amte.
2.	Vergleich zwischen dem Rawer Grund Erben und dem Pfarrer.	eodem dato intabulirt.		ein gleichen
	Die Verschreibung auf 500. fl. pol.	.....		Diese Verschreibung ist bereits vermöge der anliegenden Anzeigung sub A. durch den Lemberger Advocaten Wierzbowski an den königl. Fiscum in originali abgegeben worden.
3.	Verschreibung auf 1000 fl. an den Güttern Rzeczyski:	intabulirt 29. März 784.		
	Das document in ansehung eines von dem Edlen Andreas Rzeczyski Erben des Markts Rawa dem Rawer Spital geschenkten Grundes			Laut anliegender Anzeigung sub Litt. B. soll dieses Document noch Anno 779 von dem Dist. Dynasten Dziewulski [illegible] abgenommen worden seyn.
	Verschreibung auf 3000. fl. pol. welche auf den Güttern Siedliska anliegen, und von dem Gabriel und Eva Peretyatkowicz verschrieben worden.	subdato 9. März intabulirt.	O vermög bey kommender Anzeigung sub Litt: C.	Dieses document ist bey der Commission liquidation der Pfarrey Rawa von dem Preiß Commiss. v. Schreiber abgenommen ~~worden~~ und nach

Nros Fluens	Inhalt des Documents	daher wird nun die Copia ordinata eingesendet, weil selbes sub dato bereits intabulirt worden	weil dieses Document noch nicht intabulirt ist, so wird solches in originali eingesendet	Anmerkungen der Hand mittels Bericht sub dato 9 Jan. 784 von der hohen Landes Stelle ein begleitet worden.
	Testament des Edlen Johann Suchodowski, worinnen pro suffragio quae animae 1000 fl. Pol. legirt worden. Die Summa liegt auf den Gütern Budynin Lolkowo Kreises an.			ingleichen
	Verschreibung zu 1300 fl. welche auf den Gütern Rzyczki anliegen	intabulirt 29. März 784.		ingleichen
	Promotura Rasariana in eadem Ecclesia			
4.	Die Erection der Brüderschaft des Heiligen Rosenkranz.	intabulirt den 9. März 784.		
5.	Verschreibung zu 1000 fl.	intabulirt den 9. März 784.		
6.	Verschreibung eines Grundes für gedachte Brüderschaft.	den 9. März 784 intabulirt.		
7.	Verschreibung zu 1000 fl. auf den Gütern Rzyczki, wovon der Hand auf dem Gutter Lipsko transferirt worden.	den 9. März intabulirt.		

Der Document Nr. 1 bis 10. sind
welche Ihro Excellenz der
Herr Ritter Hannibal Sinclair
an Ihro Excellenz Herrn
Gouverneur Herrn Johann Lorenzo
Benzoni

inventirt
et tabulirt

Vorstehende Document
kommen über
Christian Leitz Lit. D. No. 1
Inventarium
und Beschreibung
Ihro Excellenz Herrn
Johann Lorenzo
v. Benzoni
Gouverneur
Hauptmann
et Ritter
zu Zeiten
zu Handen

Der Document Nr. 3 bis 10. sind
Herrn Hannibal Sinclair,
Esq. von Ihro Excellenz
Herrn Gouverneur
Johann Lorenzo Benzoni zurück
gegeben.

tabulirt

Herr Hannibal Sinclair
Esquire
Gouverneur
Hauptmann
et Ritter
zu Zeiten
zu Handen
Ihro Excellenz
Herrn Johann Lorenzo
v. Benzoni

Rohaczyn ~~[illegible]~~ miasteczko ~~powiatowe~~ p. Brzezany. 172

Ziemia Lwowska –
(Schemat. 58) –

N. 19

Vorschreibungs-Ausweis

über die Straf-Robot

der am Waldfrevel und Wald-Diebstahl betretenen

Individuen

f. d. J. 1848

Anmerkung:

Dieser Ausweis ist mit Absonderung der 4 Jahres-Quartale aus den dießfälligen Haupt-Consignationen zu verfassen, wobei es zur Erleichterung der Uibersicht im Zwecke der Eintreibung der Robot nöthig wird, die Individuen nach den einzelnen Ortschaften, zu welchen dieselben gehören, zu ordnen.

5/8

Rohatyn miasto powiatowe.

Ziemia Lwowska star. Rohatyńskie.
miasto założone na gruncie wsi Pilipowce w r. 1432. (ob Przyw. Rohatyna)
Litera super Theleneum pontale (V 53 71)
" super fora annalia et septimanali (V 122 130 197)
Locatio oppidi Rohatyn in villa Philipowce jure theut. V 138. 150.

Dokument. ~~H.~~ 1461. akta grodz. VI 64.

W r 1670. 71 Dzierżył starostwo Rohatyńskie Stanisław Zygmunt ~~Druszkie~~ Druszkiewicz, stolnik parnawski, od Sieniawskiego chorążego koronnego.
1670. proboszczem był x Rzechowski, kanonik lwowski

Ad N.rum 317.

de praesenti 3tia Septemb: 816.

Gubernium communicat Circularia, quibus publicatur, quod Codex austriacus Criminalis in Provincia Tarnopoliensi introducitur, & plenam vim habeat. —

Votum

Ad № 23724 Mieć 786

174

Kontrakt

Między JW. Janem Bębnoskim Obywatelem Rohatynskim Ziedney, a Starozakonnym Anczelem Dawidowiczem takze Obywatelem Rohatyną z drugiey strony Stanoł Kontrakt w Nizey Opisanych punktach, Nayprzod Jz tenze Jan Bębnowski maiąc Swoie Kamienice nową wymurowaną w Miescie Rohatynie przy Cerkewi Murowaney, puszcza temuz wyz rzeczonemu Starozakonnemu Anczelowi Dawidowiczowi w Czteroletno Possessyą Zaczynaiące się od Dnia pierwszego Czerwca w Roku bieżącym 1786 y Otymze czasie Kończyc sie ma a to w Roku 1790 to iest Jzb Dwie, Kuchnie, Komurka na skład Drew, Sklepow dwa, iedin wielki drugi mały, Oraz y Piwnica na Trunki Za Summe Z ℔. Poll. Osmset dico X in W. 800. Z ktorich odebranich z gury Za Lat cztery Kwituie Powture waruie sobie Starozakonny Kontragent zeby w teyże Kamienicy na Gurze Zadnego Szynkowania ani handlu nikomu pozwalać nie ma y nie może, Potrzecie Reperacya przez te wszystkie Cztery Lata, do tegoz Jana Bembnowskiego nalezie ma, a gdy by Sam Kontragent widział iakową potrzebe reperacyi, Sam one Zatatwic Zwiadomoscią Gospodarza tayze Kamienicy powinien y te expens przy expiracyi Kontraktu przyiąc Obowiązuie się Poczwarte pozwala sie temuz Kontregentowi, kogo chce do Zwyz Za Arendowanego Mieszkania w Puscie, Papięte gdyby przed Czterema Latami chciał Kontragenta

wyrugowac

Wyrugować z teyże kamienicy więc tę wyż wyrażone Złł Pol. 800
Jan Bembnowski Kontragentowi wrocić powinien, nie preten=
=tuiąc Zamieszkanie żadney Bonifikacij, Oraz y Summe Oso=
=bnym Skryptem Zaciągnioną, to iest Dwa tysiące Siedmset
Złł Pol. Oraz ten że Jan Bembnowski powinien dwoma Miesią
cami Kontragenta Obwieścić, zudziesz staynie gdyby miał
wybudować, tedy nikomu Innemu Arendować nie ma, iak
tylko Kontragentowi. Ktoren to Kontrakt dla Lepszey wiary
przy uproszonych przyiaciołach :/: ktorych podpisy szkodzić
nie maią :/: Obydwie Strony własnemi Rękami podpisuią y
do Akt. Miejskich Rohatynskich wciągniony mieć chcą.
Datt. w Rohatynie d. 1ma Junij 1786 A.

Jan Bembnowski Katarzy
na Bembnowska — z Akt Miejskich ten Kontrakt
wyięty Extraktem — M Bilenki Bur. Rohatynski
Jan Terlecki Bur. Rohatynski D. Swiezawski
Nott. Civitt. Rohatyn. L. S.

Concordare Cum suo Originali Ustamur d. 26
Aug. 86. M Bilenki Bur. Rski
Jan Terlecki Bur. Rski
D. Swiezawski Nottar. Civit. Rohat.

ad 13060 Milb 296

Ad Nr 4092

Protokuł

Roku Tysiąc siedmset dziewięćdziesiąt szóstego Miesiąca Januarii dnia dwunastego

Podług Gubernialnego Dekretu de dato 2do 9bris Nro 21702 ex anno ubiegłym do Woiewodztwa intymowanego de dato 19 8bris 795 do Nro 4092 uczyniona Rewizya Domu niegdy Jana Dembnowskiego w Kobatynie będącego iak wiele Reparacyi potrzebuie na Dworze Kapitał Krayczy do wybudowania tegoż Domu czyli Kamienicy zaciągniony mieysce ich w Instrumencie y ponieważ Wo Jmć Pan Bazyli Jndrzeiewicz Subdelegat. Jmć Supnickiego Mandataryusza Wdowy, Sebastyana Tomyałowskiego y Jana Osterbergo Burmistrzow Michała Zielińskiego. Bo y Rzemieślników oney strony Biegłych a nie wymienionych

Depesza tey Kamienicy

1mo

Piwnica Kamienicy od Rynku leżąca potrzebuie na dobrych fundamentach podług zeznania Mistrzow budujących te poprawnych nie wiele potrzebuie Reparacyi nad dno.

a wybielenia y naprawy Rynku oraz pewnych Supitow.

b Naprawy Fontanny Dachu do 300 Zł zabieraiącey

c Pozadzki przy Schodach Reparacya potrzebna

2do

Druga Połowa Kamienicy z tyłu iest nie fundamentalna z racyi;

a że [redacted], nie tak bezpiecznie opatrzona iak u sub Nro 1mo a zatym

b Położenie wdole y na Gorze czyli pierwszym Piętrze b y Komorek z Pułniami

" b potrzebuie Reparacyi... Supity całkiem ieszcze wiele z nich nie mieszkaią

wtey części Kamienicy nie może, więc potrzeba wszystkie Supity walić, a inne nowe

robić, ponieważ tego

c Sciana wzgl sub Nro 2. do Drogi zwaczney przy ktorey idzie z Miasta y

nie wstawnie trzęsie murami, ile ponieważ Blisko Karbun murowany do Cerkwi;

tey Drogi rozpoczęcia nie ma gdzie fundamenta zrestaią się a ponieważ

ta Sciana waży bez dwoie bicia y wciąż od Trudnich murow oddziela

się

d Janek w Roku 793 ponieważ Dembnowskiego postawiony z walił się, a teraz

potrzebny do Ogniowego Nie bezpieczeństwa w przy padku nie byłoby tego

tey mieysca.

e Reparacya Dachu w do Zł potrzebna

f. Scianek 2. allizanckich iuż upadaiących zwalenia potrzebne, a by

aby przez raptowne upadnienie, które nastąpić musi, mury nie wzruszyły się

7 Ściankę już walącą się przy Kuchni na pierwszym Piątrze będącą wypada zaraz rozebrać, by murami przy upadnieniu nie zatrzęsła y Sufitów nie opwaliła dolnych Konkluduią przeto Rzemieślnicy, iż podług widzu powierzchownego dłużey nie można odciągać Reparacyi iak do wiosny.

Jako te Defekta są sprawiedliwie przez nas wynalezione podług wyższego Opisania na to się podpisuiemy.

Łukasz Skolski Mularz
Woyciech Fijałkowski Mularz
Paweł Szpak Cieśla
Bazyli Lubaczewski Cieśla
Stefan Dzera Cieśla
Bazyli Zamościak Cieśla

Przytomni z Miasta

Tomczakowski B. w M. A.
Jan Terlecki B. w M. A.
Michał Bylenki M. S.
Walerjan Lilynski
Kostanty Milenecwicz

Szyniski Mandatt

Coram me
Balkowa
Geom: Circular

Ex Offo
ad Nm 235.

Extractus Tabularis

Status activi et passivi Domus in oppidi Rohatyn Circuli Brzezanens. sub Nro Cons: 77 sitæ.

Status Activus

	fl.	xr.
Libr: Hæred: Tom: II pag: 77 Nro serial: 57. Judæus Salomon Schwarzbrand pro hærede ac proprietario suprafatæ Domus sub Nro Cons: 77 situatæ una cum fundo eo spectante, intabulatus; eademq Domus suis cum attinentiis ad Summam unius millij trecentorum Sedecem flor: Renz delaxata esse adparet quæ Summa adeoq in Rubr: Status activi exponit.	1316	"

Status Passivus

Libr: fund: Tom: eod: pag: quoq. ead: Nro Oner: I. Hoc Libro ac loco quota ducentorum quinquaginta flor: Renz: /: non constat attamen qualis monetæ: tum in fundamento cujus Mandati aut requisitionis:/ pro re Exdominicanorum Rohatynens: supper præfata Domo intabulata, ac in Rubr: Oner: Loco I exposita esse habetur quod debitum in Rubr: Status passivi exponit.	250	"

die 3 febr. 1800 judicialiter exaratam

Præsentem Extractum ex Libris fundalibus oppidi Rohatyn rite depromptum esse testor.

Rohatyn die 27 Xbris 825.

Jos: Lewandowski Præp: Cameræ Civitæ

Liczba porząd.	Imię i nazwisko	Zatrudnienie	Numer domu	Roczna należytość podatkowa		Uwaga.
				złr.	ct.	
1						
2						
3						
4						
5						
6						
7						
8						
9						
0						
1						
2						
3						
4						
5						
6						
7						
8						
9						
0						
1						
2						
3						
4						
5						
6						
7						
8						
9						
0						

Extractus Tabularis.

Status Activi et Passivi Realitatis et respective Domus in Oppido Rohatyn sub Numero Conscriptionali 77. situatæ. — . — .

Status Activus.

	Identitas Rei fm.	Rei xm.
Testantibus Libris fundalibus Thom. II.o Pag: 77. Numero hæred: I.o Judæus Salomon Schwartzbrand pro hærede et proprietario supperius nuncupatæ Domus partim Ligneæ partem autem lapideæ in Oppido Rohatyn sub N.ro Cons. Antiq: 77 sitæ ad quotam 1316 fl: judicialiter detaxatæ intabulatus esse legis: idque in fundamento Contractus empti venditi Aesi inter eundem Salomon Schwartzbrand et Judæum Sub Kuhrhaus celebrati — cujus Contractus attamen neque Datum nec Annus adpositus esse apparet. — Pretium Detaxatæ Domus	1316.	"
Summa itaq: Status Activ: per se ut sup:		

Status Passivus.

Libr eodem Pag: quoq: eadem: Scriptum Obligatorium per suprafatum Judæum Schwartzbrand Salom: pro re Dominicanorum Rohatynens: supper Suma 250 fl: die 3.a Febr: 800. judicialiter exaratum, in Rubrica Oner: Loco I.o Expositum esse adinvenitur. — . — . — . —	250.	"
Suma Status passiv: per se ut sup:		

Præsentem Extractum ex Libris fundalibus Oppidi Rohatyn rite depromptum esse testor. —

Rohatyn die 22.a Aug: 823. —

Jos: Lewandowski

Prop: Camerae Civ:

11582
22

179

Zur Sitzung den 12ten April 1792.

gegeb. d. 8ten empfangl. den 9ten April 1792.
Referent Gubernialrath Erggelet
städtische Sache.

Gubernialrath Erggelet reproduziret aus den Rückständen des Herrn Gubernialraths Kolmanhuber die No. 8476 aus dem Jahre 1791, in welcher die Gemeinde Rohatyn um die Zurückstellung ihrer Privilegien bittet, um sie dem Hofagenten nach Wien zur Bestätigungserwirkung übermachen zu können.

Da die Rohatyner Gemeinde über ihr Privilegienbestättigungsgesuch erst unterm 7ten März l. J. No. 6973 zur Geduld verwiesen worden ist; so kommt derselben Gesuch vom 29ten März v. J. No. 2734 und 8476 bei den Akten aufzubewahren, dem k. Biskus aber wurde bei dieser Gelegenheit der Auftrag wiederholt, die Aeusserungen über die ihm mitgetheilten Privilegien der im Stanislawower und Brzezaner Kreise befindlichen Städten samt den diesfälligen Entwürfen des ehestens vorzulegen.
Lemberg den 10ten April 1792.

† 30ten Jänner und

52

Agria

6 KREUZER

180

Protocoll welches behufs der Schließung eines Vergleiches zwischen den Gläubigern Hl. Adolf Graf Poninski den Hl. Peter Grafen Krasinski einseits, dann den Schuldner Samuel from andererseits bei dem Stadtkämmereygerichte zu Rohatyn am 29t Oktober 1844 um 5 Uhr Abends aufgenommen wurde.

Es erscheinen beim Gerichte die oben erwähnten Gläubiger so wie der Schuldner und bothen nachstehenden Vergleich:

Ich Samuel from erkenne die Liquidität der vom Herrn Adolph Grafen Poninski an mich für mir übergebene 65 Wieder gestellten Forderung zu 1600 fr Ctr so wie die Forderung des Hl. Grafen Peter Krasinski für mir ebenfalls auf Credit verkauften Wieder für den Betrag von 560 fl Ctr hiemit feuerlichst an, und verpflichte mich meine Hl. Gläubiger – wenn dieselben von dem gerichtlich erwirkten Verbothe auf die mir eigenen bei Hn. die Marek befindlichen 8 Pferde abtretten – auf folgende Weise zu befriedigen und zwar: Mein Zahlungsfond besteht in acht Pferden – welche sich bei der gedachten Hn. die Marek befinden, dann in einem Wechsel des Eustafij Alexandrow Kochanowski als Akzeptanten welcher zu Gunsten des Juden Eisig Jeibiszowitz Krasser v. Kraizye über den Betrag von 1100 Silberrubel ausgestellt und an mich Samuel from girirt wurde, und ~~d~~ 23t dezber Tag 1845 zahlbar ist.

Mit diesem Zahlungsfond verpflichte ich mich den Herrn Adolph Gf Poninski der Gestalt zu befriedigen f

Poninski

daß Hr. Graf Adolph Poninski den mit Verboth ge-
legten Hengst im Werthe von . . . 225 fr CM
dann eine Stutte mit ~~[illegible]~~ [illegible] Füßen im Werthe 80 f
und endlich zwei große braune Pferde die sowie
die Stutte ebenfalls mit Verboth belegt sind, im Werthe von 300 f
übereinst. – Ferner trette ich den Hr. Grafen Poninski
noch von meiner Wechselforderung an Eustachy Alexander
Kochanowski zu 1100 Silber Rubel den Betrag von 995 f CM
somit im ganzen den Betrag von . . . 1600 f CM
als oben anerkannte Schuld an Zahlungsstatt ab. –
Nicht minder verpflichte ich mich den Hr. Grafen Peter Kra-
sinski folgends zu befriedigen und zwar: Überlasse ich
demselben die zwei braunen mit Verboth belegten Pferde
im Werthe von . . . 200 f CM
dann trette ich vom obigen Wechsel zu 1100 Silber dem
Hr. Grafen Peter Krasinski . . . 360 f
an Zahlungsstatt ab, wodurch nach dieser Hr. Gläu-
biger mit seiner oben anerkannten Forderung von 560 f
CM befriedigt erscheint. Behufs der Einkassirung der
Wechselforderung zu 1100 Silber Rubel, welche bis zum Zah-
lungstage mit zweijährigen Prozenten berechnet 1232
Rubel oder 1991 f 12 x CM beträgt übergebe ich diesen
Wechsel behufs der Veranlassung dessen Saldirung an
den Hr. Adolph Grafen Poninski und behalte mir da-
wenn von obigen Wechselbetrag zu 1971 f 12 x CM als den
Herrn Grafen Poninski und Krasinski von der gedach-
ten Wechselsumme 1255 f CM abgeschlagen werden,
noch 716 fr 12 x CM übrigbleiben, bevor – ~~noch 716~~ f

~~12 x CM~~ daß dieser Restbetrag pr 716 fr 12 x CM von der einkassirten Wechselsumme nur für meine Bemühung bei Behandlung der Geschäfte der beiden Herren Grafen zukommen sollen, so wie daß Peter Graf Krasinski bezüglich der rückgelassenen zwölf Wider an mich keine Forderung mehr zu stellen hat. Wir gefertigten Gläubiger und zwar ich Peter Graf Krasinski und ich Adolph Graf Poninski nehmen sowohl das abgelegte Geständniß der Schuld, als auch die angetragene Befriedigung theils mit Pferden theils mit der Anweisung auf obige Wechselsumme hiemit an, verpflichten sich die Börse Sensallen, und sonstige Wechselprozeßauslagen, welche sich bei Einkassirung der Wechselsumme ergeben sollten, nach Verhältniß der an den Wechsel uns angewiesenen Antheil zu befriedigen und stehen von den wider Samuel from auf obige 8 Pferde erwirkten Verboth, so wie vor den Verbothsjustifizirungsprozeß ab, und es ist somit der Ausfolgung der von Hl. Grafen Peter Krasinski erlegten Verbothslaution pr 100 fr CM kein Hinderniß entgegen, und gestatten übrigens auch, daß dem Samuel from die nach übrig bleibenden zwei Pferden die ebenfalls mit Verboth belegt sind ausgefolgt werden — Übrigens wird gegenseitig noch festgesetzt, daß wenn die obige Wechselsumme von 1971 f 12 x CM nicht völlig d. i. im ganzen Betrage einkassirt werden könte, sich auch die Hl. Gläubiger und der Schuldner nach obigen Antheilen einen Abfall gefallen lassen werden, und daß nur der wirklich einkassirte Betrag nach obigem Maaßstab vertheilt werden soll. — Endlich bestättige ich Graf Poninski,

die wirkliche Uebergabe des in den Händen des Samuel
From befindlichen oben gedachten Wechsels an mich
zum obigen Zweck. Adolph Gf Poninski mp
Petrus Krasinski mp Samuel From mp Sonst
geschlossen und gefertigt. Obst mp Teichmann mp

No 808

Von dem Inhalte des eingegangenen Vergleichs werden
die sämtlichen Interessenten verständigt.
Aus dem Rathe der k. Stadt Kammer
Rohatyn d. 30t Oktober 844
[illegible]

Rohatyn [illegible]

Herrn Adolph Grafen Poninski
[illegible]

Rohatyn. –

Miasto te nazwane ~~dan~~ nadane od Władysława Oppolczyka – Arcybiskupów w dyplomach dawnych „Rahagni" należało niegdyś do arcybiskupów Lwowskich – świadczy o tem: Bulla Bonifacego IX dana Idibus Maji 1390. (dosłownie wypisana w Zubrzyck. Kronice miasta Lwowa na str. 61. a widziana przez niego w Archiwum miejskim, wypisana także i w Skrobiszewskim tylko z mylną datą 1389.) – od niepamiętnych czasów nie jest w ich posiadaniu i niewiadomo kiedy i jakim sposobem je utraciło. –

183

Rohatyński Staw.

do 1645. Mikołaj Ostrorog

Bibl. Warszaw 1863. Zesz. 3 st. 530.

1631. Bałaban Alexander h. Korczak – (ob. Święcki ZI st. 6.)

1546 / 1509. Boratyński Jan. rotmistrz.. Ob. Święcki ZI st 20.

1560–1574 Jan z Tęczyna –

1576. Andrzej z Opalenicy (Dod. G. N 35/854)

1550 / 1553 hr (Andrzej na Tęczynie Kaszt. Lubelski (akt. Gr. T I 15).

1700 Łabęcki Antoni.

Grudzień.

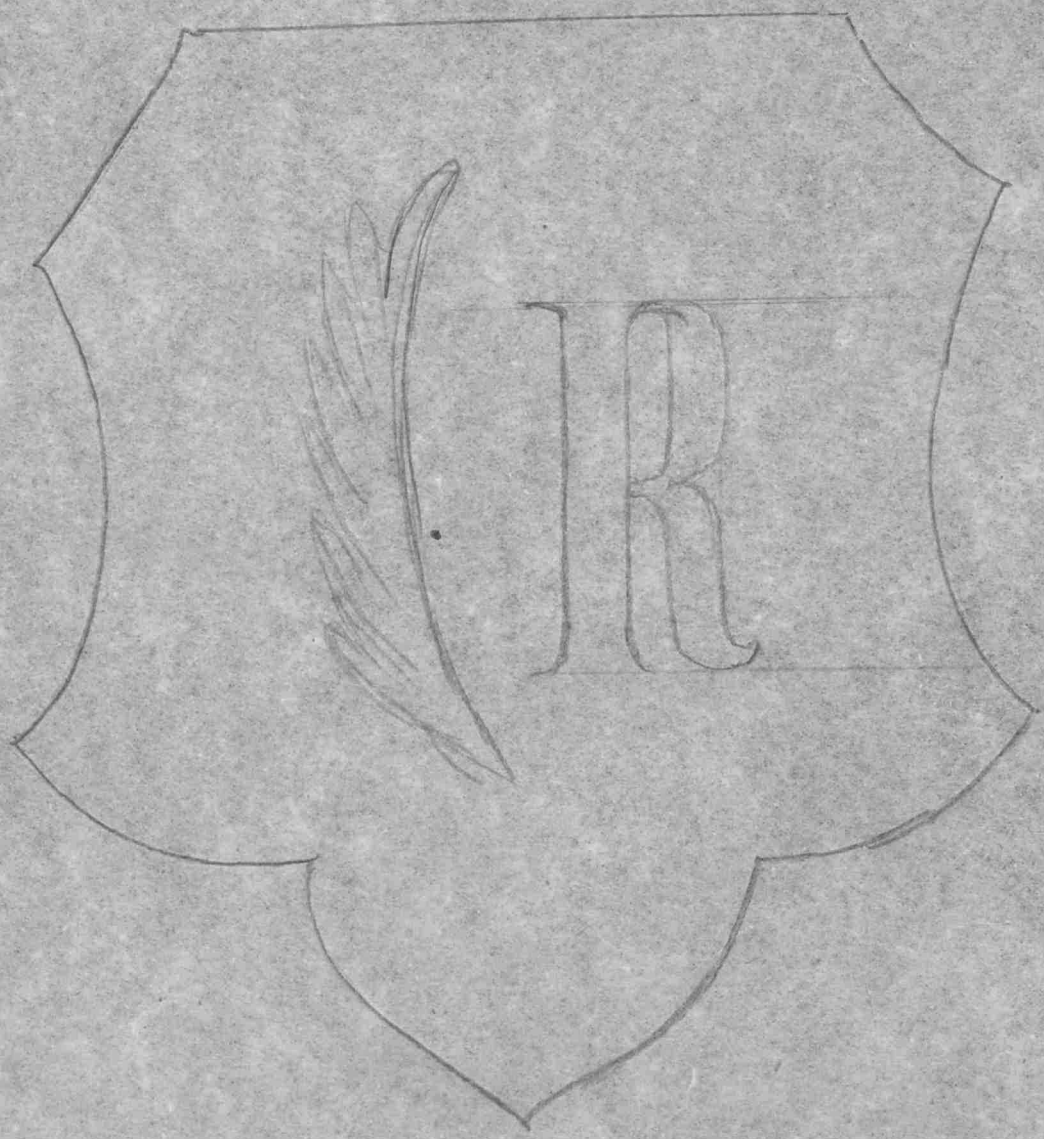

ROHANTYN

Romanow. nies. p. Złoczów

Ziemia Lwowska.
Privilegium erectionis oppidi Romanow in terra
Leopol. (V 129)

Ropczyce. Robczyce miasto powiatowe. 188

Pow. Pilzno -
Literae super forum annale (V 12. 16)
Donatio oppidi cum villae Lapuchowa (III 107)
Literae Locationis opp. Ropczyce jure theut. (V 172)

Ropczicze 1391. ad - Brzeznica fluv. in Palat. olim Sandomir-
situm. et ad eundum Capitaneatum pertinens. Bali. Starożyt.
Polska T. II p. 473.) W tym miejscu ~~approbował~~ nadał Król. Władysław
Jagiełło 1391 d. 14 Julii - przywilej Leonowi Diakowi na
wieś Hołyn (p. Kałusz). (ob).

Prowincyja: Galicya

WYKAZ

Galicyja.

na miesiąc Styczeń 1876 **w** Ropczycach **praktykowanych przeciętnych cen zbożowych i różnych artykułów żywności na miarę i wagę niższo-austryacką w walucie austryackiej.**

MIEJSCE	Zboże, ziemiopłody i nasiona idące w handel: Pszenica	Żyto	Jęczmień	Owies	Groch	Bób	Soczewica	Proso	Tatarka	Kukurudza	Ziemniaki	Ryż	Pasza: siano	słoma	Mięso	Wino: Cena najwyższa	Wino: Cena najniższa	Piwo: Cena najwyższa	Piwo: Cena najniższa	Drzewo opałowe: twarde	Drzewo opałowe: miękkie	Zapłata dzienna najmniejsza najemnika: bez wiktu	z wiktem	Wełna: najcieńsza	średnia	ordynarna	Uwaga
	za miarę											za centnar			za 50/100 kilo	za masę				za siągę				za centnar			
	złr. kr.	złr. kr.	złr. kr.	złr. kr.	złr. kr.	złr. kr.	złr. kr.	złr. kr.	złr. kr.	złr. kr.	złr. kr.	złr. kr.	złr. kr.	złr. kr.	złr. kr.	złr. kr.	złr. kr.	złr. kr.	złr. kr.	złr. kr.	złr. kr.	złr. kr.	złr. kr.	złr. kr.	złr. kr.	złr. kr.	
3 Stycznia 1876	4 25	3 25	2 70	2 10	4 75	- -	- -	- -	- -	- -	1 · 10 ·	1 40	1 20	· 17	2 · · 40	· 28 · 24	13 · 9	· 40 · 20									
10 ~ ·	4 25	3 25	2 70	2 10	4 75						1 · 10 ·	1 40	1 20	· 17	2 · · 40	· 28 · 24	13 · 9	· 40 · 20									
17 ~ ~	4 25	3 25	2 70	2 10	4 75						1 · 10 ·	1 40	1 20	· 17	2 · · 40	· 28 · 24	13 · 9	· 40 · 20									
24 ~ ·	4 25	3 25	2 70	2 10	4 75						1 · 10 ·	1 40	1 20	· 17	2 · · 40	· 28 · 24	13 · 9	· 40 · 20									
31 ~ ·	4 25	3 25	2 70	2 10	4 75						1 · 10 ·	1 40	1 20	· 17	2 · · 40	· 28 · 24	13 · 9	· 40 · 20									
Cena średnia	4 25	3 25	2 70	2 10	4 75	- -	- -	- -	- -	- -	1 · 10 ·	1 40	1 20	· 17	2 · · 40	· 28 · 24	13 · 9 ·	40 · 20									

Ropczyce dnia 31 Stycznia 1876.

(L. S.) [illegible]

Ropczycki Starosta. 189

1634. Baldwin Ossoliński – (ob. Święcki)
1523. Janusz Świerczewski – ob. Krosno
1648 po Baldawinie Ossolińskim
Xże Korecki – a post fata –
Xże Dominik Zasławski woj. Krak.
1665 ~~Ropczycki~~ Stanisław Potocki wojew. Krakow.

Marzec.

Ceny targowe za miesiąc Czerwiec 1872

Data	Zboża i rozmaite płody rolne														Pasza			Drzewo		Rożemnik		Piwo		Wódka	
	Pszenica		Żyto		Jęczmień		Owies		Bób		groch		Ryż		Ziemniaki		Słoma		Siano	Mięso	twarde	miękkie	z miękkiem	bez miękkiego	mąsłe, gęste	nąsłe, rzadkie	nąsłe, lepsze	
	za miesiąc																za Cetnar			funt	za sążeń				za naczynie			
	złr	kr.	złr	kr.	złr	kr.	złr	kr.	złr	kr.	złr	kr.	złr	kr.	złr	kr.	złr	kr.	złr	kr.	złr	kr.	złr	kr.	złr	kr.	złr	kr.
Dnia 3/6 872	4	60	4	.	4	.	2	.	5	.	6	40	24	.			80	1	20	16	9	. 6	50	25	45			24	1	50
10/6 872	4	60	4	.	4	.	2	.	5	.	6	40	24	.			80	1	20	16	9	. 6	50	25	45			24	1	50
17/6 "	4	60	4	.	4	.	2	.	5	.	6	40	24	.			80	1	20	16	9	. 6	50	25	45			24	1	50
24/6 "	4	60	4	.	4	.	2		5	.	6	40	24	.			80	1	20	16	9	. 6	50	25	45			24	1	50
Razem	18	40	16	.	16	.	8	.	20	.	25	60	96				320	480		64	36	. 26	. 1	. 180				96	6	
Nexcizbrie	4	60	4	.	4		2	.	5		6	40	24				80	1	20	16	9	. 6	50		45			24	1	50

Urzędownie Poświadcza Dnia 1 Czerwca 1872

Burmistrz

Lamy

MIEJSKI MAGISTRATU

tum	Pszenica		Żyto		Jęczmień		Owies		Bób		Groch		Soczewica		Tatarka		Kukurydza		Ziemniaki		Proso		Ryż		Siano		Słoma		Mięso	Drzewo				Kapelmik drzewny		Piwo		Pi 191
	Za miarę																								Za cetnar		funt	twarde		miękkie		z miękkiem		bez miękkiego		najlepsza		najgorsza		najlepsza
	złr.	Kr.	złr.	Kr.	złr.	Kr.	złr.	Kr.	złr.	Kr.	złr.	Kr.	złr.	Kr.	złr.	Kr.	złr.	Kr.	złr.	Kr.	złr.	Kr.	złr.	Kr.	złr.	Kr.	złr.	Kr.	kr.	złr.	Kr.	złr.	Kr.	złr.	Kr.	złr.	Kr.	złr.	Kr.
872	5	50	4	20	4		2				6								1	60			24		80		60		16	9		6	50	30		50		24		1	50
"	5	50	4	20	4		2				6								1	60			24		80		60		16	9		6	50	30		50		24		1	50
"	5	50	4	20	4		2				6								1	60			24		80		60		16	9		6	50	30		50		24		1	50
"	5	50	4	20	4		2				6								1	60			24		80		60		16	9		6	50	30		50		24		1	50
"	5	50	4	20	4		2				6								1	60			24		80		60		16	9		6	50	30		50		24		1	50
	22	00	16	80	16		8				24								6	40			96		320	2	40	64	36	26		120	2					95		6	
rie	5	50	4	20	4		2				6								1	60			24		80		60		16	9		6	50	30		50		24		1	50

Za miarę

Magistrat Poprzęcze dnia 3 Maja 1872

Burmistrz

Stuny

Abschrift.

192

Mediante altissimo aulico Decreto dd 15 Septr a. c. ad relationem C. R. appellationum Tribunalis super aulico recursu Dni Gabrielis Comitis Jaworski adversus binas uniformes resolutiones, utpote C. R. hujus fori Nobilium de dd 3 Novemb: 814. et C. R. Appellationum Tribunalis de 22. febru 815 medio quarum recurrenti aulico exclusivum jus crematum coquendi in oppido Robczyce, et Suburbiis provisorie concessum non fuit et ejati Judaica Communitati jus crematum coquendi in suis propriis Domibus provisorie interdictum non existit, sub die 2a Augusti a. c. N° 7775. praestitam significatum habetur: Quod Sua Cas Regia Majestas recursui huic Aulico locum dando et reformando utrasque Resolutiones, conformiter petito Domini Comitis Jaworski de praesent 27 Augusti 814 eidemque Oppidi Robczyce Domino exclusivam productionem potuum in Oppido Robczyce, ac in Suburbiis Sredniа Chechty et Pietrzejowa agnoscendam, ejatibus autem Judaicis Cremationem potuum provisorie inhibendam, et interdicendam esse adinvenit; Haec itaque altissima Aulica Decissio per C. R. Appellationum Tribunal medio Resoluti dd 11 Octb 1815 ad N° 10765. intimata horsumque sub praes 22 Octb a. c. praesentata, utrique parti praesentibus intimatur decetero Dno Recurrenti ordinatur ut Taxam Appellatoriam ad N° 5494/815 et 11013/815 in quota 19 fr 20 x determinatam in Officio gremiali Expeditura persolvat. Cas Mikałowski Ex Consilio C. R. fori Nobilium Tarnoviae die 25 Octb 815 Michael Hałuszynski

1818 54325

Recht 4 Fol. 2

Beylagen

von Seite des Domi nimus Lopezyce

zu dem Protokoll hinsichtlich der

Jurisdiction in der Stadt Lopezyce.

Winter

Maciewski

Josef Pietrzyk

v 67

S. M. R.

Ad Officium et Acta praesentia Castren. Capitan Novae Civitatis Corczyn personaliter venientes Famati Petrus Kienadowicz et Joannes Skrzetowicz Consules et Incolae Oppidi Sacrae Regiae Mtis Ropczyce suo et totius Magistratus atque coitalis Oppidi Eiusdem noe obtulerunt eidem Offio praesen et ad actican porrexerunt litteras infrascrs Confirmonis Privilegiorum in pargamento exaratas per Sacram Regiam Mttem eidem Oppido infrascrorum rone gratiose dattas et collatas manu ejusdem Scae Regiae Mtis propria subscriptas et Sigillo appenso in vase ferreo expresso obsignatas petens easdem litteras a se offerentibus suscipi et Act praesen inscribi demandari. Cuius affectoni Offium praesens annuendo Litteras easd uti sanas salvas et illaesas oisque suspitionis nota carentes ab ips suscepit, et Actis suis inferere admisit quarum tenor de verbo ad verbum tenor sequitur estque talis = Joannes Casmirus Dei Gra Rex Poloniae Magnus Dux Lithuaniae Russiae Prussiae Mazoviae Samocae Livoae Smolenae Czerniechaeque Necn Succ Cor Gottorum Vandalorumque Hereditarius Rex - Significamus praesentibus Litteris Nostris quorum interest Universis et singulis Exhibitas Nobis ee Litteras Papyreas Authenticas ex Actis Castrensibus Varsavien per Extractum depromptas Connotationem, seu conscriptionem Jurium Privilegiorum, et Decretorum, sub tempus hostilitatis sublatorum, ac deperditor Civitati Nrae Ropczycensi servien per Cives ejusdem Civitatis infrascors Juramentis iuxta Scriptum Legis comprobatis in se continen sanas salvas et illaesas ac omnis suspitionis nota carentes. Supplicaturque nobis est humillime: ut easdem simulque Connotationem Jurium Privilegiorum Decretorum praerogativar Immunitatum et Libertatum infracontent sublat amiss et deperdit authenra Regia renovare Confirmare, approbare et ratificare dignaremur quarum quidem Litterarum tenor de verbo ad verbum sequitur est que talis = Actum in Curia Regia Varsavien Sabbatho ante Dominicam Misericordiae proximo Anno Domini Millesimo Sexcentesimo Sexagesimo
1662 Secundo Ad Officium et Acta Psentis Castren Capitan Varsavien personaliter venientes Famati Luc: Polek, Jacobus Dominik, Consules, Paulus Czochara Advocatus Suburbij dicti Pietrzejowa Ropczycen eidem Officio Psenti Connotationem Privilegiorum et Decretorum, in iisdemque libertatum praerogativar et Immunitat Content Civitati Ropczycen atque ejusdem Civitatis Civibus et Incolis a Serenis olim Divae Memoriae Regibus Poloniae benigne concess ad ingrossan in Acta Psentia porrexerunt Cuius tenor est istius modi = Connotatio genuina Privilegiorum et Decretor in iisdemque Libertatu Praerogativarum

Immunitatum

Content Civitati Ropczycen atque eiusdem Civitatis Civibus et Incolis a Serm̄is olim Duc Memoriae Regibus benigne concess sed per calamitatem bellis sublat et deperdit eo qui sequitur modo et ordine per Cives Ropczycen Viros aetate graves eorundem Privilegiorum et Jurium optime gnaros plenam scientiam habentes fideliter conscripta et connotata et imprimis juxta Privilegium Serenissimi olim Casimiri Regis de Anno Millesimo Quadringentesimo octuagesimo quinto, Cuius post Confirmaõ Augusti Regis intercesserant, Concessum Theloneum Pontale Civibus Robcicen idque in reparationem pontis, ut libere et sine cujusvis praepedimento a quibusvis Mercibus ordine sequenti; videlicet: a quolibet equo tam onerato seu Curruli, quam etiam ductilio seu vendibili per Denarios sex, a Bove vacca, Juvenca, per Denarios tres, a pecudibus minoribus ut pote: Capra, ove, porco, per Denarios duos exigere possint et valeant cum facultate arrestandi quovis vectores et Mercatores, qui aliis viis praeterquam ipsam Civitatem Robczycen euntes et redeuntes Theloneum hocce Pontale transgredi voluerint; quibus mercibus post confiscatis medietas fisco nostro applicari, medietas Civitati Robczicen cedere debebit. Item Vigore Privilegiorum Sermorum olim Regum Poloniae concessa Nundinae quinque vicibus in Anno, Et quidem vigore Privilegii Serm̄i olim Joannis Adalberti de Anno Millesimo Quadringentesimo Nonagesimo Quarto pro Festis Sacri Paschatis: Deinde juxta Privilegium Serm̄i olim Stephani Regis de Anno Millesimo Quingentesimo Septuagesimo Septimo pro Prima Dominica Quadragesimae. Ad haec juxta Privilegia Serm̄i olim Sigismundi tertii pro Festo Sanctae Mariae Magdalennae et pro Festo Exaltonis S. Crucis, Vigore Privilegii Vladislai Quarti sub tempus Coronationis Ejusdem pro Festo Immaculatae Conceptionis Beatae Mariae Virginis. In super juxta Privilegium de Anno Millesimo Quingentesimo Quarto Serenissimi Alexandri qualibet Feria secunda cujuslibet Septimana dies Forensis iisdem Civibus Constitutus. Item juxta Decretum Sigismundi Augusti, Omnes Suburbani de Suburbiis Civitatis Robczicen Chechly et Pietrzejowa adjudicati sunt Civitati ea Conditione. Ut nemini alteri praeterquam Magistratui Civitatis praenominatae pareant Subjectique sint, Proventus pecuniarios, Contributiones publicas per se collectas Magistratui vel ejusdem subdelegatis Thesaurariis, Dispensatoribus aut Exactoribus Civilibus extradant, et reddant. Quietationis Nihilominus Magistratus ab Exactoribus procurare debebit: Vias Civitatis et transitus reparent, pro reparandis Arbores de Silvis ad Tenutam Robcicen spectan sine praepedimento Tenutarij pro tempore exntis advehant. Podwodas pro omni necessitate Civitatis ad omnia loca dent, et subministrent, Siquidem iisdem Libertatibus immunitatibus et praerogativis quibus ipsimet Cives gaudent, iidem suprascror. Suburbiorum Incolae gaudebunt. Item vigore Privilegii Serm̄i olim Sigismundi Regis de Anno Millesimo Quingentesimo Decimo Octavo Forum Septimanale alias Wolnica pro advehendis undique et divendem variis varior pecorum et Pecudum Carnibus eidem Civitati Feria Secunda concessum fuit, quod Forum Incipit a Festo Sancti Jacobi in Aestate et durare debet ad Festa Solemnia Nativitatis

1.

2.

BB.

Magistratus pareant

Solutio Contributi ex Suburbiis Ropczycen

Vias reparent

Podwody

Domini

ad Nrum Pro: Exhe jud 1.mo

x



Extractus Tabularis.

Actum in Curia Coram Judicio S. R. Mtis Civitatis Koperzycensis in Vigilia Sancti Bartholomei Apostoli qua erat Dies 23 Mensis Augusti Ad Praesentiand: sui loci Expeditis Civitat: Koperzycen: Illustris Magnifici Dni: Dni: Casimiri de Zamoscie Zamoyski Palatini Belzensis Gratis Exercituum Regni Sri Regnor: Vicesi Tenutaris Koperzycensis ex Concessu Regis Anno Dni 1768 Nono — Approbatio Jasnie Wielmoznego Jmci: Pan Kazimierz z Zamoscia Zamoyski Woiewoda Belzki Jenerał Major Woysk Cudzoziemskich Jego Krolewska Mci: Dzierzawca Starostwa Koperzyckiego widziawszy Sama Sprawe Instancyi Bartlomieia Osiotkiewa a Zaporzanym Krzysztofem Zagorskim in toto approbował y Pańską swoią powagą Authoritatem Dec: Ex Cis: Vigor: — Sub eodem Actu. Jasnie Wielmoznego Jmci: Pan Kazimierz z Zamoscia Zamoyski Woiewoda Belzki Jenerał Major Woysk Cudzoziemskich Jego Krolewskiey Mci: Dzierzawca Starostwa Koperzyckiego Decretu powagą swoią Pańską widziawszy Sama Sprawe Instancyi Sądu y Urzędu Koperzyckiego approbuie Decret, y nakazuie ponieważ nie postuszny iest ani od praesentiam Jasnie Wielmoznego Jmci Pana Woiewody Belzkiego non comparuit będąc citatus ma bydz wzięty y do więzienia wsadzony, y tak długo trzymany, poki nie vspokoi pacibula y Decretowi posłuszeństwo nie okaże in Obtus: praemissis za nie posłuszeństwo ma kosciołowi Koperzyckiemu woiny nie odprawiaiącey poprawe Grzywien dwadzieścia y wosku funtow Sześć sub ondre Ciężey Exekucyey Decreti Ibis Vigore — Sub eodem Actu. Ponieważ Jedney Strony Powod Decretowi zadosyć nie uczynił, iako Sam przed Ludźi przystawał Dedata 4ta Julii Anni Superioris postępowaniu Jasnie Wielmoznego Jmci Pan Woiewoda Belzki iako pierwszey osądzoną było approbuie seu Decret o zadosyć nie uczynienie ich pro contravencione

Decreti

Decreti naznacza Przywien pięć do Korczola Farnego Koperzyckiego y aby
Żydowi Arendarzowi te Summę szesciu rozpłacił wprzod Exakcie pod
Zamkową ciężą Decreti Jako nizey figore — Sub eodem Actu. Decreti
approbatio — Widząc same słuszność Decretu Sądu y Urzędu Koperzyckiego
Decisa 3ta Novembris Anno Domini 1638mo w Sprawie między Panami
Sowińskiemi Actorami a zapozwanym Woyciechem Farnorzeckim Mieszcza
ny Koperzyckiem Jasnie Wielmożny Pan: Pan Kazimierz z Zamoscia
Zamoyski woiewoda Podlski Generał woysk Cudzoziemskich Jego Krolew=
skiey Mości Dzierżawca Starostwa Koperzyckiego wkłonych ieh przeszkawszy
y wyrozumiawszy że innocenter zbit Jaloba Sowińskiego wpozwanych Farnow
skich bo y świadkami nie dowiodł Kalumniey iemu zadanych nie słusznie
ani nabieranie za które miał im deprecanyę publiczną czynić, a dotychczas
nie uczynił tako acta ubiegłych Sądow Koperzyckich świadczą y wedle
przeszłych Decretow wnieskonych pretensyi Actorow nie uspokoił
za tak rzecz wielki excess w Mikstacziu popełniony gdy Decretom, przez
szłym zadosc nie uczynił kłonym contrawenit in pacificationem contra
Contentu Decretorum autoritem per huiusmodi Contravention słusz=
nie się Jasnie Wielmożny Jemć: P. woiewoda Podlski Dzierżawca Starostwa
Koperzyckiego ad Decretum w Sprawie Koperzyckiey factum et latum 6ta die
Novembris Anno Dñi 1638 nakazuie aby Przywien Sześdziesiąt dzie=
sięt, na koszty Woytow Sołtysow Trzydziestu pod ciężą Zamkową lub pod wię
zieniem nie odpuszczonym ponieważ sądząc y powazył się tak dalece sobie
rozpoczerać Jurysdykcyą za innocenter Jaloba Sowińskiego rabiąc y Ka=
lumniami kłonych nie dowiodł kturemi które ommisit acta Decretu
otey Sprawie Laską swoią Powagą y słusznym rozsądkiem Sądzim in
ommibz punctis approbuie potwierdza Decreti Jako nizey figore Przywien trzy
dzieści Korczołow Farbanu Koperz: nie odpuszczonych, talarę y Zamkowi
Gorzkiemu Koperzyckiemu — Sub eodem Actu —

Jaśnie Wielmożny JMść Pwoiewoda Bełzki approbuie y potwierdza in omnibus punctis, rozdział albo raczey rozmierzenie placu de data die 23 Mensis Julii anni currenti aby do części wydzielonych żaden się nie interessował tak sami przez się, iako też przez Sukcessory swoie in perpetuum ponieważ tak P. Jędrzejowi Smolskiemu wolność zostawili tak do puszczenia wobec Kęcę swoiey części iako y Panu Szymonowi Jamrożowi czego maią przestrzegać Strony sub pœnis in Decreto specificatis; Decret pstis vigore. Generaliter omnia anteacta potwierdza Decreta — Judicium Necessarium ex positum Legitime Celebratum est Feria Quarta post Festum Decollationis Sti Joannis Baptistæ pxma quod: erat dies Ultima Mensis Augusti Per Famatum ac Spectabiles Dominos Laurentium Survatowicz Pro Consulem Ropczyc: Casimirum Sowiński — Mathiam Niemczyk — Florianum Stobierski Christophorum Augustynowicz Consules et Cives Ropczycenses.

Jako ten Extrakt z Originalnym zgodny jest zaświadcza się.
Ropczyce dnia 21o Octobris 816.

Józef Sieniawski
Int: Bur:

Exceptum ex Compendio Zawadzkiano Constitutionum ad Annum 1613.





Tytuło 11. Pag. 64. Cap. IV.

Miasta nietylko są dla Osob w Mieściach mieszkaiących, ale y dla Dobra Rzeczy pospolitey są fundowane y Ziemskim imieniem nadane Zygm. August w Piotr: 1565 fol. 55.

Starostowie doyzrzeć tego mieli za Krola Augusta zebysię były Miasta poprawowały, y cisz Mieszczanie liczbe przed Starostą y temi ktore kunim Krol przysądzić miał czynić mieli – ato budowanie y poprawa Miast miała bydz według rozkazania Krolewskiego za doyzrzeniem Starościnnym y tych ktore ku Starościc Krol wysadzić miał. Zygm. Augu: w Piotrkowie 1565 fol 55.

Potym na oglądanie poprawy Miasta, y wysłyszenie liczby z dochodow wszystkich in genere Prowentow ktore maią Miasta deputowano ku Starostom osoby pewne Zyg. Aug. w Lublinie 1566 fol 70.

Mieszczanie Roku 1567. Liczbe czynić powinni byli ze wszystkich in genere Prowentow ktore maią, tamże y poprawe Miast pokazać przed tym ktorzy ku Starostom abo ich namiestnikom z Seymu byli deputowani powinni byli: ato uczynić mieli sufficienter sub confiscatione omnium bonorum Zyg. Aug. w Piotr: 1567 fol 74.

Actum in castro cracoviensi feria 2da post festum Sti Michaelis archangeli proxima (5. Października) 1605.

Zygmunt III uwalnia mieszczan ropczyckich od podatków i innych powinności z powodu pogorzenia i udziela tymże drzewa na odbudowanie domów*).

Zygmunt III z Bożey łaski krol polski &.

Ur. Janowi Ossowskiemu, kasztelanowi zawichostskiemu, ropczyckiemu staroście naszemu, wiernie nam miłemu, łaskę naszą królewską. Mając wzgląd na utrapienie i upadek ubogich poddanych naszych z miasteczka Ropczyc, dzierzawy W.(iernośći) T.(wojej), którzy z dopuszczenia Bożego przez ogień czasy przeszłemi odnieśli, aby się jakokolwiek poratować i ufolgowanie mieć mogli, daliśmy im z łaski naszej królewskiej wolność wedle konstytucyi od wszystkich podatków i innych wszelakich powinności do lat cztérych zupełnych. Chcemy to mieć koniecznie i rozkazujem W. T., abyś ich w tey wolności do czasu naznaczonego cale i nienaruszenie zachował. Więc i aby za niepobudowaniem się do ostatniego strzeż Boże zniszczenia nie przyszło, pozwoliliśmy im z łaski naszej rąbania drzewa w puszczach i lesiech tamtecznych naszych ropczyckich. O czém W. T. znać dając rozkazujemy, abyś W. T. tym pogorzelcom na budowanie domów wedle potrzeby każdego z nich takowego rąbania drzewa nie bronił i owszem przyzwolił i leśnym swym bez wszelakiej trudności pozwolić rozkazał. Tak jednak, iż bez znacznej szkody w puszczach naszych i za wiadomością W. T. i urzędników W. T. takowej wolności zażywać mają. Inaczey tedy W. T. nieuczynisz dla łaski naszey królewskiej z powinności. Dan w Krakowie d. 30 miesiąca Września roku Pańskiego 1605, panowania krolestw naszych polskiego 18, szwedzkiego roku dwunastego. Sigismundus rex. Henricus Firley de Dabcza (Dąbrowica) referendarius regni.

Z ks. obl. Krak. Nr. 33. str. 1495.

*) Podał do oblaty Jan Wiosna, rajca i mieszczanin ropczycki.

Recepisse Jako z Miasta Ropczyc na fundamencie Naywyszego Uniwersału dtt.o 16go Februarji a.c. następuiące Przywileja iako to —

Miejskie

1. a Privilegium Joannis Casimiri dd.o A.o 1662 —
1. b d.o d.o d.o d.o 1660 —
1. c d.o Augusti II d.o d.o 1697 —
1. d d.o Joannis III d.o d.o 1676 —
1. e d.o Michaelis d.o 1669 —
1. m. d.o Michaelis Cechu Tkackiego d.o 1669 —
1. f. d.o Sigmundi Aug. Szewskiego 1569 —
1. g d.o Joannis Casimiri Krawieckiego 1662 —
1. h d.o Vladislai 4te — Rzeznickiego 1647 —
1. i d.o niepodpisany Cechu Kowalskiego 1457 —
1. k d.o . . . . Gancarskiego 1479 —
1. l d.o Mieszczanina Augustenowicza.
na Grunt Zagrodni Augustina Krola 1702

Do naywyszey konfirmacyi w kancellaryi tuteyszey oddane są ninieyszym Zaświadcza się — Sig. Leżaysk die 3tia Julij 781 (L.S.) fr. Eques d'Oheraly et Durf. Derutt. — Revers. Odebrałem Prawa z Przywiliami od Mieszczanow y Przedmieszczanow Ropczyckich do Expedycyi do Delezansu do Wiednia do W.Jmc. Pana Millera agenta Nadwornego Wiedeńskiego pod Pieczęciami Rządztwa Powiatowego zapieczętowane — Dnia 3go Julij na co się podpisuię Datt. die

3tia

July 1781. w Sędziszowie Lieskowski Chrott. Postmeister St. Sędz. — Że wszystkie Papiery pod Adressem W. JMć Pana Miller de R. à Millegg Agenta w Wiedniu nadwornego oddaię Mieszczanom aby w Szendziszowie na Deligance sobie oddali y o Dokument W. JW. Poczmaystra dopraszali się — Signi: ut supra — Joseph Lupia m. p. Exoffo: Daß mit dem von mir unterheutigem Dato zur Einbeförderung an die hohe Landes Stelle übernommenen Original Rezepisse vollkommen gleichlautend — Kopczyce den 17ten März 789. Graf Trautmannsdorf m. p. Kreishauptmann. — L. S.

1. 1818

202

Prolog. 54325.

Diese Herrschaft, die bei polnischen Zeiten den Namen Starostei Roberyce führte, erhielte bei Revindicirung galiziens den Namen Dominium Roberyce, da diese Herrschaft in zwei Theile getheilet worden, wovon ein Theil dem H: grafen gabriel Jaworski der andere aber dem Edlen Wyszkowski erblich zufiel, so wurde der gräflich Jaworskische Antheil gora Roberyczka, der Wyszkowskische aber Dominium Roberyce genannt, da im Jahre 804. den Wyszkowskischen Antheil der H: graf gabriel Jaworski käuflich an sich brachte, so bekamen diese wieder vereinigte Herrschaft den Namen Herrschaft Roberyce, und als solche ist sie in allen Regierungs Anordnungen, wie auch im Steuer Catastro bekannt, blos nur die Roberycer Bürger, oder eigentlich der Roberycer Magistrat, der sich die Herrschaft über die Stadt anmasset, gebraucht diese von der Löb: Commission angenommene Benennung Roberyczka gora, was aber durch die Löb: Kreisämtl: Verordnung ad Beilage I. ad No 15ten Febr. 812. Zahl 872. abgestellt, und angeordnet worden, künftighin die Benennung Dominium Roberyce zu gebrauchen.

ad I. Der Erbherr gabriel graf Jaworski spricht blos seine grundobrigkeitlichen Gerechtsamen in der Stadt Roberyce, und dessen Vorstädten an, welche ihm nach den untern 18ten aug: 777. mit dem allerhöchsten erario abgeschlossenen Contracte ohne ausnahme, und Vorbehalt feyerlichst zugesichert worden, in wie weit diese durch specifisch bestehende Regierungs Anordnungen zulässlich sind, kann eben derselbe hier keine grenzen bestimmen, weil selbe blos die weiter darthuenden Beweise, und höchsten Anordnungen entscheiden, und bestimmen können, in wiefern sich diese erbherrlichen Gerechtsamen ausdehnen können, und mögen.

ad a. Nach den allerhöchsten Hof Decret von 8ten Juny 792. — Kreisschreiben von 20ten May 796. — Kauf Contract von 18ten aug: 777. dann altherausgeübten Rechten, und obrigkeitlichen Gerechtsamen, schlüsslich

nach den im Sinne der Sache erflossenen höchsten Hof Kammer Decrets von 18ten März l. J. welches mittelst Lobl. Kreisämt. Intimation von 22ten May 813. Zahl 4224. eröffnet worden.

ad B. Mittelst Kreisschreiben von 17ten Sept. 789. wurden den grundobrigkeitlichen gerechtsamen nachstehende Realitäten vorbehalten a die Bestellung der gehrhaben B die aufsicht auf das weisen gut, C die Bestättigung aller die Mündel betreffenden Contracten, die in weisen geschäften vorkommen, D die Consens Ertheilung, E die aufnahme, und Berichtigung der Verlassenschafts abhandlungen F die Einantwortung der Verlassenschaft. G die Schuld Klagen, wenn die Schuld eingestanden wird, H die Executions Führung, I die Führung des grundbuchs über die im Dominical Bezirk befindlichen Realitäten, und betreffenden Lasten, K die ausfertigung der Satzbriefe L die Vormerkung, und Tilgung der die Realitäten betreffenden Lasten, M die Schätzung — Licitirung — und Sequestration solcher Realitäten N dann die Juden Verhandlungen in vorkommenden Fällen laut Juden System von 7ten May 789. §. 41. in politischen Angelegenheiten.

ad C. Sind die Anspruchs Beweise des Dominii nachgesetzte: der Kauf Contract von 18ten aug: 777. — die Lustration vom Jahr 765. die zum grunde, und Basis des Kauf Contracts dient, und welche in sich ausdrücklich enthält, y Rząd w mieście należyty tak w czynieniu Sprawiedliwości ukrzywdzonym, iako y w dobrym porządku, powinien bydź zachowany w czym według Prawa Imci P. Starosta pilną powinnien mieć Inspekcią, a Mieszczanie Zwierzchności Starościnskiey posłusznemi bydź maią dann übergabs act dieser Starostei am 25ten Febr. 778. und seit der Revindicirung galiziens bis zur Regulirung des Magistrats übte das Dominium die gewöhnlichen gerechtsamen in dergleichen Starostei Städten nach der Constitution vom Jahr 768. aus — auch mit nachfolgenden Zeugen, die noch am am Leben sind, kann dieß erwiesen werden, nemlich anton

Kosidarski dermahliger Magistrats Beisitzer, adalbert Cupa, adalbert Grabiec, und adalbert Marek Unterthanen aus gora. und sonstige mehrere Beweise.

ad II. Über diese Frage, wenn man Chronologisch antworten sollte, wäre viel zuschreiben, und man müsse sich zu tief ins Alter-thum hineinlassen, es ist allgemein bekannt, was für abänder-liches Schicksall die Städte in Pohlen erlitten haben, rücksicht-lich der gerichtsbarkeit in den Starostei Städten findet man blos nur Spuhren in der Constitution vom Jahr 1521. auf den Thorner Landtage unter Weiland König Sigmund I. dann späte-ren Constitutionen von Jahren 1527–1538.–1587. endlich laut Con-stitution im Jahr 764. und letztern Confederations Landtags Constitution vom Jahre 1768. welche festsetzte anayprzod dawne prawo tyczące się porządku Jurisdykcy wcałości i istocie Swey zachowuiąc postanowiony, aby Mieszczanie przed Swym Magistratem, a potym tak Mieszczanie, iako y Magistrat in Civitatibus przed Starostą i: l: d: odpowiadali. Diesen Constitutionalen Verordnungen, und gebräuchen unter-lag ohne Zweifel auch das Städtchen Robczyce und zwar um so mehr, als selbes immerwährend in Lebenlänglichen Besitze einer familie cum jure Comunicativo wäre, wie die Consensen, und Privilegien bewähren, dann findet man in dem Städtischen Stiftbriefe, daß in dem Städtchen eine advocatie gestiftet wurde, deren Besitzer das Recht zu sprechen hatten, diese advocatie blieb stets bei den Starosten, wie die Lustrationen von Jahren 1564, 1615 beweisen folglich blieb die gerichtsbarkeit immer in Händen der Starosten.

ad a. wer bei den pohlnischen Zeiten die Verlassenschaften in der Stadt Robczyce verhandelte, ist nicht zu eruiren.

ad B. wurden die Landesfürstlichen Steuern von den Starosten gesammelt, und solche an die Sammlungs Cassen abgeführt, wie beiliegende quittungen bewähren, nach der Revindicirung aber führten die Städtler, und Vorstädtler die Steuern an das Dominium ab, bis zum Jahr 812. wie es die bei der Stadt, und Vorstädten vorhandene Steuer Büchel bestättigen werden, was auch dieselben nicht in abrede stellen können.

II

ad C. Bei den pohlnischen Zeiten hatte die Recrontirung nicht statt, die Mannschaft wurde freiwillig angeworben, seit der Recrontirung in galizien hingegen hat das Dominium die Recrontirung besorgt, und die Conscription geführt bis zur Regulirung des Magistrats.

ad D. Das Recht über Thatsachen in erster Instanz, wie man Spuhren findet, und Beweise hat, sprach der Magistrat mit freilassung des Recurses zu den Starosten, manche haben sich auch sowohl in Thatsachen, als Criminal Fällen an den Starosten verwendet, jedoch, wie man aus den Beweisen entnimmt, hatten die Starosten blos die Bestättigung dieser Sprüche unter ihrer aufsicht ausgeübet.

ad E. Sowohl in Städten, wie auch Vorstädten sprach der Magistrat unter aufsicht der Starosten in Personal Strittigkeiten, wie auch in grundstrittigkeiten unter Freilassung des Recurses an das Dominium sowohl in der Stadt, als Vorstädten.

ad F. Von grund acten findet man keine Spuhren, die grund aus-
maaßbücher aber befinden sich sowohl von der Stadt, als
Vorstädten beim Dominio.

ad G. Wie man aus den noch übergebliebenen Berufungsacten
entnimmt, so wurden sowohl überhaupt, als in einzelnen
Fällen die Sprüche dem Dominio zur Bestättigung vor-
gelegt, und wie diese Bestättigung, und in was für einen
Form geschah, bewähret die Beilage, dieses gründet sich auf
die ad II. angegebenen Constitutionen.

ad H. Der appellations Zug war vom Magistrat an den Sta-
rosten, oder Dominium, die Revisions, oder appellaons Züge
weiter waren an das Cracauer Burggericht, da aber jedoch
diese Stadt in der Sandomirer Woiewodschaft lag, so wurde
mittelst eines Königl. Privilegii im Jahre 1336. auch in San-
domir das Revisions gericht bestellt, ob sie dorthin, oder
nach Cracau appellirten sind keine Spuhren beim Dominio
vorhanden.

ad I. Sowohl die Städtler als Vorstädtler appellirten an das
Dominium, vom Unterscheide im Rechts Zug findet man beim Do-
minio nichts

ad K: Auch in einzelnen Fällen suchten die Partheien Hilfe gegen
Ungerechtigkeiten, oder Bedrückungen des Magistrats beim
Dominio, in Bedrückungs Fällen aber zwischen der Stadt,
und Vorstädte gegen Starosten delegirte die Untersuchung
das Referendar gericht.

III. Diese gerichtsbarkeit Verhältnisse stunden in dem Detaillirten gange bis zur Revindication gallizien ununterbrochen fort, und mit diesen Verhältnissen der gerichtsbarkeit übernahmen auch solche der Erbherr.

IV. In dem alt hergebrachten Zustande verblieb die gerichtsbarkeit in Roberyce auch unter den ersten Eigenthümern bis zum erlassenen Jurisdictions Normale dto 9. April 784. Kraft dieser Jurisdictions Regulirung blieb die gerichtsbarkeit beim Dominio, welches selbe durch eigends bestellte Justiziär in Roberyce ausübte, der eigenthümliche Besitz des Roberyce erlitte folgende abänderungen, der erste Erbeigenthümer dieser Starostei war der Edle Stanislaus Kostka Sadowski, und seine Ehegattin Francisca de Potockie Sadowska, der Edle Sadowski verkaufte seinen Antheil nemlich Roberyce cum Brzyzna Huciskow &c. im Jahr 791. an den Edlen Marcelli Wyszkowski, und letzterer im Jahr 804. an den dermaligen Erbherrn, wenn man wollte die Chronologische gerichtsbarkeit abänderungen detailliren so muß man solche nicht in den abänderungen der Erbherrn suchen, sondern in der Zeit Epoche der gesetze, bis zum Jahre 784. wurde der alte von polnischen Zeiten herstammende gerichtsbarkeits Schlendrian fortgeführt blos mit dieser ausnahme, als das Josephinische gesetz eingeführet wurde, dieses dauerte bis zur Zeit, als das Jurisdictions Norma im Jahre 784. eingeführet wurde. Von diesem Zeitpuncte an wurde die gerichtsbarkeit in der Stadt durch herrschaftliche Justiziär besorget bis zur Regulirung des Magistrats im Jahr 793. von dieser Zeit an ist nur der dermalige Magistrat, wenn dieß die Städtler in abrede stellen wollten, so beruft sich das Dominium auf das Zeugniß des H. Wayde dermaligen Landrechts Taxator, nach der Regulirung des Magistrats war die Sache nicht so arg, als jetzt denn obschon der Regulirte Magistrat eingeführet wurde, so wurde jedoch dem Erbherrn das Dominium in der Stadt nicht abgesprochen, die Rechnungen wurden dem Erbherrn zur Einsicht und approbation vorgelegt, in allen diesen gerechtsamen war

der Edle Wyszkowski in Besitz, was derselbe auch bezeugen mag.

V. Im anfange des Besitzes des dermaligen Erbherrns ist es actenmäßig bekannt, daß der Streit über die gerichtsbarkeit entstanden seye, welcher in erster Instanz beim Lob. Kreis Amt unterm 10ten May 805. entschieden worden, dieses Erkänntniß wurde in 2ter Instanz unterm 4ten July 806. zahl 12746. bestättiget, und die Leitung der ~~[illegible]~~ Syndicats Stelle an den Dominical Justiziär übertragen, welche selber bis zum Jahr 811. besorgte, im Jahr 811. wurde auf die Vorstellung der Roberyce Bürger, weil dieselben gegen den Dominical Justiziär ein Mißtrauen hegten, ein anderer Interimal Syndicus bestellt, sohin der Dnical Justiziär entfernet.

VI. Der Titel des Erbherrn gründet sich auf die Rechten, und natürlichen Eigenschaften, nemlich auf den Kauf Contract, von 18ten aug: 777. mittelst welchen das allerhöchste aerarium alle seine Herrlichkeiten, und Rechte an den Käufer dieser Starostei Edlen Sadowski, dieser mittelst Kauf Contract im Jahr 791. an den Edlen Wyszkowski, endlich letzterer an den dermaligen Erbherrn mit diesen nemlichen Rechten im Jahr 804. abtratte, und verkaufte, welcher mit allen Rechten als Erbherr der Starostei Roberyce ohne ausnahme in der Landtafel eingeschaltet worden, was ihm durch keine Einwendungen abgestritten werden kann, folglich gebraucht selber zerechtermassen den Titel des Erbherrns von Roberyce.

VII. Die Städler, samt Vorstädtler leisten an die grund-
obrigkeit die im grunde der Lustration vom Jahr 765. im
Inventario enthaltenen Zinsungen, und Schuldigkei-
ten, dann sonstige Praestationen, welche sich auf das
Stock Inventarium, und auf die von der Buchhalterei
bestättigte Lustraon gründen, und als ein fassio-
nirtes Einkommen versteuert worden.

VIII. Auch hat der Erbherr das ausschlüssige Propinations
Recht, dann Realitaeten in der Stadt, und Vorstädte, nem-
lich Mühlen Häuser, gründe Unterthanen, und Robots
Schuldigkeiten nach den Inventarien, wie selbe solche ent-
halten von denen in den drei Vorstädten befindlichen
Gärtlern, und Inleüthen, was alles sich auf Tabularische
Rechte gründet.

IX. Bei der pohlnischen Regierung besaße Roberyce keine städtischen
Einkünfte, als den gerichts groschen den die Beisitzer zwischen sich
mit ihren übrigen anhängern vertheilten, wenn ein Streit ent-
stunde, so wurde vom Dominio darüber gesprochen, wie es die Beilage
bewähret. Vom Jahre 784. unterhielte das Dominium einen eigenen
Justiziar bis zur Regulirung des Magistrats, erst im Jahre 790.
wurde die Trankstener, und sonstige Einkünfts quellen zur Dotirung
des Magistrats erfunden, anfänglich legte das Dominium die Rechnungen,
und verwaltete die Städtischen Einkünfte, späterhin wurde die
Städtische Cassa beim Magistrat errichtet, und dazu ein Verzehrungs-
aufschlag von der ausschlüssigen Dominical Propination eingeführt,
und das allgemeine Eigenthum der gemeinde Blonie, und Szkotnia,
auf welches das Dominium auch Recht hat gleich allen Städtlern, und
Vorstädtlern sein Vieh zu treiben, und zu weiden, zum Städtischen
Fond eingezogen, worauf das Dominium anspruch hat.

Da schlüßlich das Dominium, oder eigentlich der dermalige Erbherr von Robczyce gabriel graf Jaworski durch obangeführte Beweise sattsam erwiesen hat, daß selber rechtmäßiger Erbherr vom Städtchen Robczyce seye, und daß ihm die Erbherrlichen gerechtsamen, und Herrlichkeiten sowohl in der Stadt Robczyce, als Vorstädten zustehen, so bittet selber ihm bei diesen Rechten im grunde des oftgedachten allerhöchsten Kauf Contracts dto 18ten Aug: 777 güttigst zu belassen, und zu schützen.

Maiewski

Kauf — Contract.

K.K. OESTERR. CONTROLSTEMP. — SECHS KREUTZER (L)

Russnik zu Sudy grunzlnu Dato ist zu folgn dur Ihro k.k. azo. „Polizeyne Ministerium in Ansehung nroslosznuno allerhöchste Resolution zwischen allerhöchst Ihro Landes Gubernio dur Königreich Galizien und Lodomerien als Verkäuferin einer, dann dem Herrn Stanislaus Sadowski, und seinen gemeinschaftlichen Ehemännin de Potocki als Käuferin andern theil wie folgt eine Herrschaft adeliches Gut in Solidum in Lopitz gelegen im Bilzner Kreis gelegen Königl. Bergstadt Roberyce nachfolgenden Kauf Contract abgehandelt, und beschlossen worden.

1mo Verkauft das wohlgedachte k.k. galizische Landes Gubernium dem Herrn Stanislaus Sadowski, und seinen gemeinschaftlichen Ehemännin de Potocki und allen ihren rechtmäßigen Erben und Nachkommen, und Nachkommen Endesbenannte Königl. Bergstadt Roberyce mit allen dazu gehörigen Gründen, Wäldern, Teichen, Mühlen, Urbarsgründen, Heu, und Klau Wäschen, auch sonstigen zur Wirthschaft gehörigen Gebäuden wie sie in ihren Grenzen selben wogen nebst allen übrigen wo selben gehörigen, und in der Lustration de anno 1765. gegründeten grundobrigkeitlichen Gerechtsamen, und Zugehör, und Gerichtsbarkeit, Zug, und Landrobath, und allen Urbarsgrund Schuldigkeiten über Jagt, wie nicht minder allen sonstigen Herrschaftlichen, und Königlichen ungegrenzt ohne einzige zu machen Ausnahm, oder Vorbehalt in gleichen Heiden, und grangen, Bauern, und Mayr, wie sie jetzt selbst von den allerhöchsten dazu gehörigen selben, und gemeinen einander Unterthanen, in der Lustrations Untergehabt 5 per Cento betragenden Capital Stock zu Einhundert Neun tausend Vier hundert Neunzig sieben Gulden 40 xr Conv. 109,497 fl. 40. xr W: und einen freiwilligen aufgeld zu Ende Dreyßig Hundert Zwey und zwanzig Gulden 20. xr Conv 6302 fl: 20 xr W: gegen also für einen Kaufschilling von Einhundert sechzehn tausend Gulden W: Conv 116000 fl W: in gangbaren Münze

2do Der Herr Stanislaus Sadowski, und seine gemeinschaftliche Ehemännin de Potocki als Käufer verbinden sich von dem Kaufschilling den selben Lustrations Antheil, samt der aufgeld zu Einhundert und sechzig Dreyßig und zwanzig Gulden 10 xr W: 5

Virgo fl. 2571 kr. 10 xr. ½ ₰. in zwölf Jahren, und zwar in nachstehender 5704 fl. 15 ½ xr. gleich bey Aufrichtung des Contracts, die andern gleichfalls Jahrs abey zu Contracts Zeiten unmittelbar nach Sanct Georg Tag anno 1778–1779–1780–1781–1782–1783–1784–1785–1786–1787– und 1788. zu Laibach der k. k. Cameral Casse Rente in Laibach baar zu erlegen, wie auch mittlerweile der Interessen Lauf von dem zurückbleibenden Capital zu 5 pCento selbsten frey abey dasselbe abzuführen mit dem ausdrücklichen Vorbehalt dass, wenn die mit dem ersten Termin nicht zu Zahlen, solchen, dieselben zwar von jenem Verbindlichkeit nicht loszählen, gänzlich, wohl aber dem stipulirenden Agio der ersten Rate, jene Gulden zu Zahlen, und solchen an nächsten darauf folgenden Rata Termin zu übernehmen; in welchen Fällen jedoch jenen detrahirenden Zinsen der Unterschied Zwischen der Contractsgemäßen Zurückzahlung, der Unterricht benzogen Zinsen, und der Contractsgemäßen Zurückzahlung gutgemacht werden, der Contract auf übrigen Fällen Lastations Zu Entrag abey dem ganzen Capitalien Betrag, jedoch Interessen Entrag Acht Gulden 30 xr. Rest. Virgo 5474 fl. 30 xr. ₰. anlangen, dass solchen Falls jenes abritalen, so lange sie Laibach offen dem Agio nichts Interesse davon abzureichen zu Entrag, zwar gemeiß Inhalten, sind nach denen abstinenten die rückerstatteten Zahlungen wenigstens, und offen Antrag abzuführen schuldig, damit aber der allenfallsige Agio Termin Fallbaren gemessen, und bedacht seyn möge, Es wird

Die Frau Gräfin, obwohl sie den Nutzen der gute genießen, dennoch nicht nehmen als Eigenthümer dessen zu intabuliren seye, bey nicht die abgetretene von ihrem zu bewilligenden in der Gestalt der Substraction Entrag, und der sonstabillegen aufgeben bey Ihnen Summe zu 6281 fl. 30 xr. ₰. nothwendig seye wird. Nach angeflogenen Einsicht, dass Ihnen eingehen zwar als wirklich Eigenthümern intabulirt werden, sie werden jedoch auch als denen noch schuldig seye den ganzen denen allenfallsigen Agio an den ganzen Lorenz Gstettung noch rückständig verbleibenden Lastations Entrag

go 34748 fl. 30 xr. M: mithelt hiemit gnädigster Bewilligung, ohne Intabulirung in das grodbücherne Jus jure priorit. hinzu-
zu lassen, und diese gnädigste Anerkennung des L. L. Landt Guber-
nio zu übersenden. Anbefehle

4to in so lang, bis nicht die ganze Kaufschilling Summe baar,
und richtig erlegt seyn wird, das Herr Stanislaus Sadowski,
und Seine gewerkschaft, ohne dem Stadt Magistrat
und Landt Gericht, ohne Special Vorsehung des L. L. galizischen
Landt Gubernio anzuzeigen Verbiethen.

5to Sie abspilt auf die fernere Anfrage wird dem Herr Stanis-
laus Sadowski, und Seine gewerkschaft als Käufern die ge-
wöhnliche, und Eviction mithelt des L. L. Fiscal auf dem Fuss
gegeben dem zu Lemberg Magistrat zugeschrieben, das

6to das Herr, und die Herrn Käufer dem von dem Magistrat
Brief a Dato des aufgerichteten Contracts zu machen die
Eviction wieder alle fernere Ansprüche, und Gewährleistung
der Währung und gränze ohne jene die darauf haften
Streitigkeiten in sonderheit wegen Ansprüche der Innwoh-
ner Eviction ex pacto Convento von publique auf Kosten
gemo und publique das Herr Stanislaus Sadowski, und Seine
gewerkschaft die ihnen ihren Contract, wo nicht genug völlig er-
gewiesen, gnugsam ergänzen, und dem allerhöchsten gnädigsten
und Landes Herrschaft jedoch immerwährend gnädigst
auch zu seinem Dienst von gegenwärtigen Kauf und Erwerb
Tradition dem L. L. Justiz Tribunal allhier zur genauen nachlebung
Fürtragung, und Vormerkung die Vorschrift gegeben wird.

Allen ignominiös, und offen Gnädigster

Zu Urkund dessen ist gegenwärtiger Contract in dem gnädig-
sten Landtag Exemplarien einbringt, und mit Kaiserl. L. L.
galizischen Landt Gubernii allerhöchsten Fiscal von dem
Herrn Gubernatore gräflich von Auersperg, dann von dem
Herrn Stanislaus Sadowski, und seinen gewerkschaftlichen Bevoll-
de Potocki als Curatore bei auch allerhöchst Ratification unterfer-
gnet, eigenhändig unterschrieben, und mit dem angehängten

Insiegeln bestärket, sofort aber ein Exemplare da von
Gedachten Orten aufbehalten, und das Zweite bei dem K: K:
galizischen Landes gubernio aufbewahret, das dritte aber
dem Herrn, und der Frau Käufern zugestellet worden.
So geschehen Lemberg den achtzehenten August Monats
im Eintausend, siebenhundert sieben, und siebenzigsten
Jahre. Heinrich graf Auersperg Landesfürstl: Commis-
sarius, und Gubernator L: S: — Stanislaus Kostka Sa-
dowski L: S: — Francisca de Potocki Sadowska L: S: —
Simile hujus Contractus resignatorij Exemplare per
R: Fiscum sub Nr 7337. de Praes: 26. Martij 788. ad C: R:
Gal: Tab: exhibitum apud Easdem in Lib: Nov: Cont:
30. p: 174. ingrossatt: atque in Lib: H: 47. p: 209. n: 1.
her: ad bona Tractus Robczyce praenott: est. actum
Leopoli Die 18. Aprilis 1788. — Jos: Kulczynski C: R:
Tab: offlis — L: S: —

Nro 3

STEMPEL K.K. OESTER. CONTROLS
SECHS KREUZER (L) 1832

Privilegium Casimiri Regis in Comitiis Visliciae in Anno 1336. datum.

Nos Casimirus &c. Quia fatigationem et vexationem Civium et inhabitantibus in Villis omnibus Juris Theutonici Districtus et Territorii Sandomiriensis, Zelo compassionis attendentes, quia plerumque Cives Sandomirienses et Inhabitatores Villarum Juris Theutonici Districtus ipsius praenotati per citationes et quascunque vexationes Cracoviam et per alia loca extranea laboribus, et expensis non Modicum gravebantur, de Maturo et Salubri Baronum Nostrorum Consilio, super praemissis, de Remedio ipsis providentes opportuno, taliter tenore praesentium duximus decernendum, videlicet, quod omnes Cives et eorum Singuli dictae Civitatis Sandomiriensis et inhabitantes Villae Castra, Oppida Jure Theutonico collocata, in Districtu et Territorio Sandomiriensis ad nullius hominis praenitur instantiam cujuscunque Status et Conditionis existat, extra Sua loca ea inhabitantes perquemcunque modum et colorem nullatenus evocari trahi et citari debent, sed tantum modo perquemcunque taliter vocati tracti seu citati ad instantiam cujuslibet coram ipsorum Advocato vel Sculteto, loci ipsius et non aliter respondere tenebuntur. In Causis gravibus et magnis vel quae talis emerserint et etiam si qui per Nostram Literam Citati et evocati fuerint per advocatum Sandomiriensem et per illos qui ad id deputati fuerint Jure suo Theotonico in Castro nostro Sandomiriensi Judicabuntur Incujus Regi

Testimonium

Abschrift

Nr 4224.

212

Dominio — Roberyce.





Mit höchsten Hofkammer Decret vom 18ten Merz l: J: ist anher eröffnet worden, daß der Roberycer Magistrat mit dem Rekurse gegen die verweigerte Bewilligung in dem Stadt Wappen das Praedicat Regia Civitas führen zu dürfen, auch im höchsten Namen abzuweisen seye, und daß es bei dem von hieraus bereits im Jahr 808. vorgeschriebenen Titel Magistratus municipalis Civitatis Roberyce zu verbleiben habe, indem der Umstand, daß die Stadt Roberyce von einem Könige dotirt, und mit der eigenen gerichtsbarkeit versehen worden ist, nicht hinreichend seye einen Anspruch auf die Führung des Attributs königliche Stadt zu begründen, weil dieselbe kein eigenes Propinations Recht besitzt, auch bestimmte Zinse an die grundherrschaft zahlen, folglich nur als eine Municipal Stadt angesehen werden muß. Von dieser höchsten Entschließung wird dasselbe in folge hoher gub: Verordnung vom 16ten April l: J: Zahl 13345. verständiget. Tarnow den 22: May 813.

In Verhinderung des H: Kreishauptmanns

Geyer

Actum Coram Judicio Utroq Vice advocatiali, Consulari et Scabinali Civitatis Ropczyce d. 20 Augusti Anno Dni 1785to

W sprawie między Stronami, z iedney Sto Zofią 1mi Voti Woyciechowską 2di Sołkową, z drugiey Strony, Agnieszką (z Wątrobskich) Rachwałką wypadł był Dekret w Magistracie Zobopulnym Mieyskim Ropczyckim pod dniem ut Supra. Aże Strona Zapozwana czuiąc się bydź wielce uciemiężliwą, y pokrzewdzoną, zabrała sobie Appelacyą do Jurysdykcyi Pańskiey Ropczyckiey, qua ad 2dam Instantiam z tych następuiących Przyczyn, y Punktów. 1mo Zostając ia Wdową po Spci Tomaszu Rachwale z dwoygiem Dziećmi, iednym swoim własnym, z drugim oddanym po Żonie 1mi Voti Magdaleną Kaliką, A maiąc my Pracy własney, którey my się wspólnie dorabiali, iako to Domostwo z Ogrodem w Krakowski ulicy, y Ogród przy Zagrodzie Sołkowy, za swoy krwawy grosz kupiony, Domostwo z Reperacyą y Gospodarstwem warta naymniey Złł Poll: 2000. Za Ogród dał przy Sołkowy odkupuiąc od nieyże Złł Poll: 200 teraz grodza kosztowała około Złł Poll: 200, ponieważ iest ogrodzony drankami, z Słupami debowemi, Na który to Ogród Spci Tomasz Rachwał Mąż odebrał Prawo wieczne od Sołkowy, przy Magistracie Lentwoytowskim, ze wszystkim wyrzeczeniem się y podpisem tak Sama za Siebie iako y Sukcessorow swoich aevi-temis temporibus, y Ogród ten nieprzynależał zdawien zdawna do Zagrody nigdy. pod Zakładem na Siebie Grzywien wielkich, y Wosku, gdyby więcey miała się tym Opiekunować, lub bliskość iaką sobie wynaydować iako tenże Zapis sonat. 2do A gdy teraz wypełnił Bog wypełnił wyroki swoie nad Spci Tomaszem Rachwałem że się z tym Swiatem pożegnał, przed Ostatnim Zgonem Życia swego, będąc ieszcze przy dobrych Zmysłach y pamięci zaprosiwszy tak Sławetnych Mieszczanow, iako y Urzędu Lentwoytowskiego, przy Dyspozycyi swoiey Ostatni (którą porazy dwa czynił) azeby krzywdy tak Żonie 2di Voti, iako też y

Dzie-

cion nieczynił porazy Kilka bardzo upraszał y tego Kroby sił
woli Jego zprzeciwiał na Straszny Sąd Boski zapozywał. Dyspozy
cia zes iego była taka. Naypryod oddat Domostwo z Ogrodem leżące
w Krakowskiey Ulicy ze wszystkim Gospodarstwem, y chustami na
dzieci dwoie 1mę voti które to plus minuś miarkuiąc wynaszi
na złt Polt 2000, tudzież Suknidzy złt Polt 80, mnie zaś za
stawuiąc z Synem Jakubem któremu dopiro rok drugi, y Ma
gdalena Corka Kalikst którey lat dziesięć abym ie do wzrostu
dochowywała, oddać mi Ogrod y legował na syna Jakuba, iako
Testament świadczy, abym się z niego żywiła oraz y Dzieci, gdyż
inszego sposobu do życia niemam ostaiąc zupełnie w Ostatnim
Proctuie. Teraz zaś po śmierci męża mego nieżiem żyiący
przyczyny zostaie Zapis Nazwany oraz Testament przez Magi
strat Burmistrowski y od Ogrodu przez Dekret zostałam od
sądzona, ia zaś tylko miałam z y dtego mię odsądzili, a teraz niemam
z kąd żyć. Tych zaś Mieszczanow iako y Pana Lentwoyta, iako
Zaprzeszonych usilnie upraszał aby mi krzywdy nieczynić, iako y
Dzieciom teraz zaś uspokoić opatrznie się stało, gdyż ciż Mieszcza
nie Sami, za gwałtownemi na mnię, a naybardziey St. Anto
ni Kospydar, Opiekunem się teraz Sam uczynił, chociaż nato
od nikogo niebył wysadzony, y Ruchy wszystkie y fanty iakie
były pozabierał. Domostwa zaś Opiekunem prawdziwie usta
nowiony iest Marcin Dygonowicz, aby odtrzymywał w Rożu do
wzrostu Dzieci 1mi voti. Ja zaś tylko Kumora zpiram się
przytym że z dwoygą Dziećmi. Z tych tedy krzywd y Kontrow
zabrałam Sobie Appelacyą Appelacyą do Jurysdykcyi Pańskiey
Kopczyckiey, aby wysłuchawszy wszystkie krzywdy moie, nikt
mnie biedny Sierotę krzywdy czynić, a zważywszy wyrokiem
Swoim Rozsądkiem, Swoy Sprawny Dekret ferował

Datum ex Kas. z Watrobskich Kochowska

Sąd Nasz Zobopulny Niniejszą Appelacyą dla większey wiary
Wagi; Waloru Powinności y Dokumentu — Kiereckiego Przykłada Ma
gistratu naszego Utwierdzamy Dat[illegible] vt Supra

Sebastyan Kogczewicz Burmistrz z Kalisza
Jan Kozubski Prezydent M. Kal
z Kollegami

[illegible]ajetanus Laurentius Tetbacki Kom
[illegible]ratt Kopczyen mpp

Sądow Zobopolnych
Mieyskich Koszalyckich
Appelacya do Iurys
dykcyi Lanskiey Koszal
czyckiey gdzie ad Odan
Instantiam
et Instus

CONTROLS TEMP. K.K. OESTERR. SECHS KREUZER (L)

Ad officium, et acta praesentia Castrensia Sandomiriensia personaliter veniens venerabilis Stanislaus Pakoytowski Clericus minorum ordinum Notarius juratus Civitatis Robczy-censis inhaerendo Constitutionibus Regni de porrigendis infrascriptis sancitis obtulit, et ad inserendum in acta praesentia porrexit; ex quo acta praesentia per hostes Pa-triae Combusta: oblatam certam literar: olim Serenissimi Regis Poloniae Casimiri ex actis praesentibus authentice emanatam manu gnrsi olim Stanislai Gornalewski vice Capitanei, et Judicis Castrenc: Sandomirienc: subscriptam, et Sigillo Communitam petens eandem iterum actricari, et in acta praesentia ingrossari, quod ad dignum justumque obtinuit postulatum, cujus quidem oblatae tenor sequitur talis, oblatae sunt ad officium, in quo residebat grsus andreas Malicki vice Capitaneus Sandomirienc: et acta praesentia Castrensia Capitanc: Sandomirienc: Litterae Pargameneae infrascriptae, ut apperto Sigillo, in quo Serenissimi olim piae memoriae Casimiri Regis Poloniae expresso est sanae salvae, et illesae omnique vitio, et suspitionis nota carens, quas Litteras officium praesens vidit, easdemq; uti sanas, et illaesas suscepit et actis suis Connotari demandavit, iuxta tenorem infrascrip-tum = In nomine Domini amen. Quod Magnifica Regum fieri decreverit authoritas, ratum, atq; stabile debet perpetuo manere. Noverint igitur universi, quia Nos Casiminus Dei gratia Rex Poloniae nec non Terrarum Cracoviae, Sandoriae, Suadiae, Livoniae, Curaviae, Pomeraniae, Russiae Dominus et haeres Regni nostri reformari, quantum in Nobis est cupientes Haereditatem nostram dictam vulgariter videlicet Robczyce, una cum Sylvis eidem adjacen: in fluvio Brzeznicza inter villas Witkowice, et Lopucha in Terra Cracovien: et Territorio Biecen-si Sitt: prout in suis Limitibus Circumferentialiter est distincta discretis viris Joanni, et Nicolao fratribus dictis Gelnichow ex-posuimus ad locandam ex eadem villa Civitatem jure theutonico scilicet Magdeburgensi nomen eidem Civitati similiter Robczyca imponendum, dandum ibidem omne jus Civitatis, et Jus fori quocunque

die necesse fuerit perpetuo ibidem permansurum dantes attribuentes, et assignantes Joanni, et Nicolao predictis nomine locationem et plantationem ipsius Civitatis advocatiam Civitatis in eadem jura pertinentem, et obventiones infrascriptas eidem advocatie perpetuo adjungando videlicet quatuor Mansos, et quatuor Hortos mensuratos liberos balneum, in quo Jnus Rex, qui pro tempore fuerit, cum curia balneabria sine precaria, Macella Carnium, Mensas panum, et sutorum, atq; Sartor Cameras parmas, hoc loco lacerato Centuale, et tertium Judiciale, Molendina piscinas cum liberis piscationis, quod inter limites illius Civitatis possunt esse, que omnia dicti advocati perpetuis temporibus liberam habebunt facultatem tenendi, habendi possidendi cum suis liberis, et Successoribus suis septimis una cum advocatia Super dicta, quibus etiam de speciali gratia Concedimus, ut eandem advocatiam possint donare, Commutare, vendere prout ipsis obtentibus videbitur disponere, nostro tamen et Jnum nostrorum de Consensu ratione cujus advocatie nobis ad expeditionem nostrorum q; Successoribus cum Gallea, et duobus Ballistariis servire semper sint adstricti volentes autem, ut ipsa Civitas cum villis adjacentibus eo celerius collocet, omnibus, et singulis in colis habitandis in Civitate octo annos, in Sylvis vero circa Civitatem 20. annos ab omnibus solutionibus, expeditionibus collectis et universis laboribus nostris plenariam, et omnimodam Concedimus libertatem, qua elapsa de quolibet manso a nobis, et Successoribus nostris octo Solos, de qualibet autem area in Civitate unum Solum pro decima vero cui debet de jure de manso Sextonem Rectori Ecclesie mensuram Siliginis, et mensuram avene singulis annis in festo B. Martini Confessoris proportionaliter solvere tenebuntur, et quia dicta Civitas non Continet Centum Mansos, quos eidem Civitati, et villis decrevimus, et tenore presentium decrevimus adjungendum promittimus, etiam hereditatem dictam antiquam Alberga a Michaelione distinctam, et eidem Civitati jungere ad amplendas predictos Centum mansos, preterea, ut dicta Civitas ad Subordinanda negotia Civitatis sublevetur damus perpetuo Supe dicte civitati, et Consulibus, qui pro tempore fuerint ad unum Rasonem, sive Rasones, quod necessarium fuerint. Currum ad ducenda cerevisiam per Domos, ac pensam ad pensandam auram lanam Sepum, et alia quaq; oportuna. Item ut divinus Cultus augeatur, Ecclesie, et Rectori, qui pro tempore fuerit, duos mansos aream Sufficientem, et hortum liberam ab omnibus Solutionibus damus, et perpetuo assignamus - Cæterum Civibus, et villis adjacentibus pro pascuis quatuor mansos pro expulsione gregum duos mansos pro expulsione et pro mandeb. ad feriis ettignis quatuor mansos liberos assignamus

Item super plantatum Civitatis ordinamus taliter, quod dicti advocati pro Carpentariis 25. marcarum grossor: impendent, nos autem omnia edificia manden: et Ordacen:, et alia adhuc necessaria tenebimus procurare. Item, quia Jura polonicalia Jus theutonicum pro tunc bene Conveverint examinus, absolvimus, et liberamus advocatos Cives, et omnes Incolas in Civitatibus, et ante civitatem ab omnibus Judiciis, Jurisdictionibus, potestatibus, et penis omnium Palatinor: Castellanor: Judicum, subjudicum, et quorumlibet officialium Regni nostri, ita, quod Cives Incolaque sepe dicti non aliter, nisi Coram suis advocatis in Causis magnis, et parvis, advocati autem Coram Nobis Civitati Coram sub Sigillo nostro nihilominus jure theutonico de le querulantibus intendebunt, causas tam magnas, seu parvas advocatus ipsius civitatis cum Scabinis ad hoc deputatis puta furti sanguinis mutilacoij homicidij, et alias quas cunqz judicand: levand: et Ordinand: plenariam, et omnimodam levandi formam Juris theutonici Concedimus, facultatem Item = cum sepe Jura Magdeburgensia nobis sunt prorsus incognita omnia Jura quo amodum, et utilitatem cor: respiciunt falsa nobis, et integra per omnia reservamus in quor omnium testimonium Sigillum nostrum presentibus est apensum, actum, et datum Cracovie in Castro Cinerar: anno Domini Millesimo tercentesimo Sexagesimo Secundo presentibus Jacobo de Kurzecrow Joanne Lubycz, Cerna Cracovien: Spython fratre respective dicto Colorek Podrarka pincerna nostro generali Nicolao Wreciagi cive Cracov: et Dno Joanne Cancellario nostro Cracov: per ejus manus presens privilegium translatum est scriptum est autem per Nicolaum Blebanium de Cracho notarium nostrum. actum in Castro Sandomir: Sabbato ante festum Sancti Contecosten proximo anno Dni 1393 Cor: presid Nicolaki - Stanislaus Gorzelowski vice Capitan: et Judex Causar: &c: Sandomir:, originale vero idem offerens rursus ad se recepit, et de recepto offerum presens quietavit, actum in Castro Sandomir: Feria 2da post Dominicam Letare quadragesimalem proxima anno Dni 1380. Joannes Korzelki vice Capit: et Judex Causar: offic: Castren: Capitan: Sandom: &c: Cor: presid Lubcolanski.

217

gistratu Kopczyckiego dnia 2go Grudnia 1872.

Burmistrz
Flusza

URZĄD GMINNY MIASTA ROPCZYC

Powiat Ropczyce

Miasto Ropczyce

218

WYKAZ

przeciętnych cen targowych z miesiąca Stycznia 1875 następujących gatunków zboża i innych przedmiotów żywności.

Miejsce targu	Cztery główne gatunki zboża: pszenica		żyto		jęczmień		owies		Groch		Bób		Szocowica		Proso		Hreczka		Kukurudza		Kartofle		Ryż		Siano		Słoma		Mięso wołowe	Wino najwyższe		Wino najniższe		Piwo najwyższe		Piwo najniższe		Drzewo twarde		Drzewo miękkie		Najniż. płaca dziennego najemnika bez wiktem na 1 dzie.	z	Wełna owcza przednia	średnia	ordynarna	Adnotacje
	za niższo austryacką mecę																						za niższo-austr. sążeń						funt w.w.	za niższo austryacką miarę								niższo-austr. sążeń									
	zł.	ct.	zł.	ct.	zł.	ct.	zł.	ct	zł.	ct.	zł.	ct.	zł.	ct.	zł.	ct.	zł.	ct.	zł.	ct.	zł.	ct	zł.	ct.	zł.	ct.	zł.	ct.	ct.	zł.	ct.	zł.	ct.	zł.	ct.	zł.	ct.	zł.	ct.	zł.	ct.	zł.	ct.	zł.	zł.	zł.	
5/1 874	6	50	4	50	3	50	2	.	4	.	4	.	.	.	3	.	3	.	.	.	1	10	12	.	1	.	.	80	17	1	50	.	50	.	28	.	24	9	.	6	.	40	20	.	.	.	
12/1 "	6	50	4	50	3	50	2	.	4	.	4	.	.	.	3	.	3	.	.	.	1	10	12	.	1	.	.	80	17	1	50	.	50	.	28	.	24	9	.	6	.	40	20	.	.	.	
19/1 "	6	50	4	50	3	50	2	.	4	.	4	.	.	.	3	.	3	.	.	.	1	10	12	.	1	.	.	80	17	1	50	.	50	.	28	.	24	9	.	6	.	40	20	.	.	.	
26/1 "	6	50	4	50	3	50	2	.	4	.	4	.	.	.	3	.	3	.	.	.	1	10	12	.	1	.	.	80	17	1	50	.	50	.	28	.	24	9	.	6	.	40	20	.	.	.	
Razem	26		18	.	14	.	8	.	16	.	16	.	.	.	12		12	.	.	.	4	40	48	.	4		3	20	68	6	.	2		1	30		96	36	.	24		160	80	.	.	.	
Przeciętna	6	50	4	50	3	50	2	.	4		4	.	.	.	3		3	.	.	.	1	10	12	.	1	.	.	80	17	1	50	.	50	.	28	.	24	9	.	6	.	40	20	.	.	.	

Z Magistratu

Ropczyce dnia 1 Lutego 1874

Burmistrz

[illegible]

23459 pub 796

Protokoll

Welches in Folge hoher Gubernial Verordnung und löbl. Kreisämtlicher Indorsats unter den Zahlen 11249 und 1960 wegen Holzabgabe an die Robczycer Stadtschule aufgenommen worden.

Geschehen zu Robczyce am 25ten Julii 1796.

Gegenwärtige

der Robczycer Erbherr Ed. Marcellus Wyszkowski
" " Bürgermeister Johann Sickirski
" " Syndikus H. Anton Lisicki
" " Beysitzer Adalbert Rafalski
" " von der Stadtgemeinde als Ausschußmänner Caspar Woycik und Lucas Stanisławski
der endesgefertigte Untersuchende 3te Tarnower Kreiskommissär

Da die hohe Landesstelle befiehlt, daß aufzuklären seye: ob die Schuldigkeit der Holzlieferung pr. 5 Klafter für die Robczycer Stadtschule auf eine schriftliche oder sonst legale Erklärung, oder nur auf eine freywillige Gabe des Robczycer Dominiums sich gründe? als wird diese Frage dahin aufgeklärt, daß das robczycer Dominium weder schriftlich noch mündlich sich erkläret habe, die robczycer Stadtschule mit dem nöthigen Brennholz zu versehen.

Die in der Frage stehende Schule wurde im Maio 793. errichtet, und seit dieser Zeit hat theils die Herrschaft theils der Magistrat und theils der hiesige Pfarrer die Beheizung dieser Schule bestritten — Es ist aber weder von einer noch von der anderen Seite etwas schriftliches vorhanden.

Von Kommissionswegen

Wird an die Grundherrschaft und Magistrat die Frage gestellet:

1tens Ob sie nach dem Sinn der hohen Gubernial Verordnung vom 23ten April d. J. Zahl 11249 in Zukunft jeder Theil die Halbscheide, das ist: 2½ Wiener Klafftt Brennholz samt Zufuhr für die Robczycer Stadtschule jährlich beizutragen, sich herbeilassen wollen?

Czyli podług Żądania Wysokich Krajowych Rządow dto 23. Aprilis r. b. Nro 11249. wydanego, na przyszłość, każda Strona po połowie, to iest po 2½ Wiedeńskiego Sążna Drzewa na Opał wraz z Przywozem dla tuteyszey Robczyckiey Mieyskiey Szkoły corocznie dawać deklaruią się?

R/. Die Grundherrschaft antwortet hierauf, daß, ob sie zwar nach der vorgenommenen Beaugenscheinigung, wegen Desolirung ihrer Waldungen auf keine Weise die in der Frage stehende Holz-Lieferung leisten können, so wolle sie doch um dem hohen Auftrage Genüge zu leisten, jährlich an den Magistrat neun Gulden rheinisch oder 36 fl. pol. entrichten — mit welchem Gelde sofort der Magistrat die auf die Herrschaft kommende Halbscheide pr. 2½ Klafter erkaufen und sich herbeiführen können.

Sollten sich aber die Waldungen der Herrschaft durch die Schonung wieder erholen, so ist selbe erbötig quästl. zwey und halbe Klafter in natura zu leisten.

Der Magistrat ist mit diesen Antrag zufrieden, weil die hohe Landes Stelle diese Ausgleichung verlanget, und verbindet sich dahero so lange die Roboczycer Herrschaft 36 fl. jährlich an selben entrichtet, mit Beihülfe aus der Roboczycer Stadt Kassa ihre Stadtschule mit 5 Wiener Klafter weichen Brennholz jährlich zu versehen, und hätte die Roboczycer Grundherrschaft den Geld Betrag pr 36 fl. oder die Natural Abgabe pr Zwey und halbe Klafter weiches Brennholz um Michaëlis jeden Jahrs richtig und ohnfehlbar zu leisten.

Urkundlich dessen und Festhaltung dieses Vertrags wurde gegenwärtiges Protokoll aufgenommen, vorgelesen, beschlossen und unterschrieben

Wie oben.

Na to Zwierzchność Gruntowa następuiącemi odpowiada: Iż chociaż podług iuż przedsięwziętey Rewizyi lassow, względem Dezolacyi, żadną miarą Drzewa na Opał kwestyonowanego dawać nie może; atoli iednak ażeby Wysokiemu Rozporządzeniu zadosyć uczynić, corocznie do Magistratu dziewięć Złotych Rhyńskich czyli 36 Zł. dawać deklaruie się — za które Pieniądze Magistrat, na Dwor przypadaiące dwa y poł Sięga drzewa na Opał, kupować y zwozić sobie ma — Gdyby iednak wczasie Lassy Pańskie przez ochraniania ich, do lepszego Stanu przyszły, tedy Państwo takowe 2½ Sięga drew, in Natura dawać chce —

Magistrat tym Oswiadczeniem Kontentuie się, ile że Wysokie Rządy takowe Ułożenia się zaleca, y dla tego obowięzuie się: Iż iak długo Dominium Robczyce po 36. Złp: rocznie do Niego dawać będzie, dopoty z Pomocą Kassy mieyskiey Robczyckiey, do Szkoły pięć zupełnie Wiedeńskich Siągow drew dawać przyrzeka, Aby tylko Państwo albo te 36 Złp Poll lub też 2½ Siąga drew miętkich na Opał, każdego Roku ~~[illegible]~~ na St Michał regularnie dodawało —

Dla tym większey pewności, y dotrzymania niniey-szego ułożenia, takowy przedsięwzięty Protokoł przeczytany, podpisany, y zakończony zostaie Datt iako wyżey —

Gramm[illegible]

[illegible]

Marcelli Wyszkowski Bonor Robcz Haeres mp

Jan Sielirski Prezes

Ant Lisicki mp Syndicus

Woyciech Rafalski Assessor

Kasper Woyciech Wybrany mąż (+)

Łukasz Stanisławski d° (×)

Poprzyjacie mieczy

Львівська наукова
бібліотека
ім. В. Стефаника
АН УРСР
ВІДДІЛ РУКОПИСІВ
III-Ш.н.15(2)

Фонд ТП Шн. 15 (~~12~~ (2)
3
Опис
15 (2).

— (144)

~~138~~ арк

136 арк

Rozdół - miasteczko - pow. Żydaczow.

Ziemia Żydaczowska -
Granities bon. Rozdół (I 335)
Approbatio Decreti rationes Locationis Oppidi in silvis regalibus ad capitaneatum Leopol. pertinent (V 129)
Założone 1571. (Szaj)
Miasteczko nieposiada żadnych przywil. lub dawnych dokumentów - o stanie miasteczka jest w Wydziale Krajowego archiwum relacya z 1768. - i poprzednie -

Nro 8.

Staromieście

Rozdół
czy Rozdole ?
powstało 1571.

miasteczko w stryjskiem ~~[illegible]~~ majętności Rzewuskich
kośc. i klasztor założył 1647 Stan. Rzewuski woj. bracławski;
1789 ~~zniesiono karmel~~ obrócono klasztor na szpital sióstr
~~miłosier~~ miłosierdzia, * zakonników przeniesiono do
pobliskiego domu, który Franciszka z Cetnerów Rzewuska,
wojewodzina podolska, wystawiła na szpital sióstr miłos.

Rozdol w Brzeżańskiem 4 Juden Trieben (c. 1802) bedeutenden Handel mit Wachs
und Honig nach Brünn, Wien u. Wiener Neustadt. Rohrers
Reise 220.

2

1524 Jerzy Krupski z Orchowa Kasztel. Lwowski

1612 – Obgraniczenie dóbr Rozdolskich Brzeziny Krupsko Rozdół Brzozowie, Stankowie, Tusanowce in margine silve Kierniczna

1566. Maciej Czerniejowski zaś żył samowolnie mieszk. w lasach Krol.

1635 W Obgr. wsi Malechów

1564 Rewizya dóbr Drohobyckich oddanie napowrót w posiadanie Królewskie

1657 ~~[illegible]~~ otrzymał Konsens Andrzej Ostroróg – Star. Gniewkowski i Dzierż. Dmnów Wolskich

Dekretum Comitiale 1564. Rewi – aprobata donacya dóbr Brzeziny i Krupsko wraz z polem Rozdół – i cześcią po za Dniestrem i po za potok Ujemnie –

3

Rozdoł –

hrabiąmi na Rozdole i Rejowicach – pisał się Seweryn Rzewuski – Pocillatoris Królew. Starosta chełmski &c.

Post-№	Vor- und Zuname	Haupt-beschäftigung	Haus-№	Jährliche Schuldigkeit an directen Steuern fl.	kr.	Anmerkung
206	Leib Wandlicht	handlarz	.	2	62	
207	Seul Weissbart	"	.	2	62	
208	Rachel Wagschal	"	.	2	62	
209	Marcin Witkowski	"	.	2	62	
210	Jakób Wermuth	"	.	2	62	
211	Hönig Weinstock	"	.	2	62	
212	Dawid Zaum	"	.	2	62	
213	Eliasz Aszkanazy	"	.	2	62	
214	Israel Blei	"	.	2	62	
215	Marcin Barszczewski	"	.	2	62	
216	Josef Bonczak	"	.	2	62	
217	Moses Blau	"	.	2	62	
218	Jossel Brühl	"	.	2	62	
219	Salomon Barsach	"	.	2	62	
220	Mendel Diamant	"	.	2	62	
221	Israel Feigenbaum	"	.	2	62	

Sprawdziłem na 221 pozycyi, i uskutecznione wezwanie uprawnionych do wyboru potwierdzam

Rozdół dnia 13/10 868

Stasiński Burmistrz

Pluhnow
c. k. komisarz powiatowy

N. Vrba
Jan Czekanski

ZWIERZCHNOŚĆ GMINY MIASTECZKA ROZDÓŁ

Powiat Żydaczów

WYKAZ

przeciętnych cen targowych z miesiąca Sierpień 872 następujących gatunków zboża i innych przedmiotów żywności.

Miasto Rozdół

Miejsce targu	Cztery główne gatunki zboża: przenica	żyto	jęczmień	owies	Groch	Bób	Szocowica	Proso	Hreczka	Kukurudza	Kartofle	Ryż	Siano	Słoma	Mięso wołowe	Wino najwyższe	Wino najniższe	Piwo najwyższe	Piwo najniższe	Drzewo twarde	Drzewo miękkie	Najniższa płaca dziennego najemnika bez	z	Wełna owcza przednia	średnia	ordynarna	Adnotacje
	za niższo austrjacką mecę											za niższo austr. sążeń			funt w.w	za niższo austrjacką miarę				niższo austr. sążeń		wiktem na 1 dzień					
	zł. ct.	zł. ct.	zł. ct.	zł. ct.	zł. ct.	zł. ct.	zł. ct.	zł. ct.	zł. ct.	zł. ct.	zł. ct.	zł. ct.	zł. ct.	zł. ct.	ct.	zł. ct.	zł. ct.	zł. ct.	zł. ct.	zł. ct.	zł. ct.	zł. ct.	zł. ct.	złr.	złr.	złr.	
Rozdół	5 25	4 25	2 25	1 55	. .	. .	. .	. .	. .	. .	1 30	. .	1 .	. 40	16	1 60	. 80	. 19	. 16	12 .	8 .	50	30	. .	.		

Zwierzchność Gminy
Rozdół dn 31. Sierpnia 1872.

[illegible]

Nr. 27.

Z drukarni E. Winiarza

Rozdół – przeciw – Lwów Galicyi

Zwierzchność Gminy Rozdół

Wykazy cen targ
pro Sierpień 892

ROZDÓŁ 2/9

Do

Świetnego ck Starostwa

w

Łydoczowie

Poruczony zakres

SHODOROW 9

Rożniatow - miasteczko pow Dolinia

Ziemia Żydaczowska -
Protestatio. contra Granicies (I 374) (1. 388)

Nro 7.

Gielarowa

Powiat: Dolina
Повѣтъ:

Gmina: Rozniatów
Громада:

Liczba mieszkańców: 2518
Число жителѣвъ:

Spis СПИСЪ

członków gminy i przynależnych do niej, którzy są uprawnieni do wyboru.
членôвъ громады и приналежныхъ до ней, которî сȣть оуправненî до выборȣ.

Liczba porządkowa / Число порядкове	Imię i nazwisko / Имя и назвиско	Główne zatrudnienie / Головне затрȣдненье	Numer domu / Число домȣ	Roczna należytość podatku / Рôчна належитôсть податкȣ: gruntowego / грȣнтового		domowo-klasowego lub czynszowego / домово-клясового или чиншового		zarobkowego lub dochodowego / заробкового или доходового		Razem / Разомъ		Uwaga / Оувага
				złr. зол.	ct ц.	złr. зол.	ct. ц.	złr. зол.	ct. ц.	złr. зол.	ct. ц.	
1.	Ks. Wicenty Sawicki	rz. k. proboszcz	.	.	.	.	.	.	.	.	.	
2	Jan Kizima	gr. kat. "	.	.	.	.	.	.	.	.	.	
3.	P. Michał Barzęcki	c. k. Sędzia pow.										
4.	P. Leon Czechowicz	c. k. Adjunkt										
5.	P. Józef Markowski	rządca dóbr	162	.	.	.	.	6	56	6	56	
6	Leczer Stegmann	dzierżawca propinacyi	262	.	.	.	.	60	30	60	30	
7	Alter Asderball	dóbr	222	.	.	.	.	86	.	86	.	
8.	Moses Kanner	do	222					21	.	21	.	
9.	Mayer Dawid Stern	właściciel domu	400					18	70	18	70	
10	Anna Gonska	"	219	.	.	.	.	15	96	15	96	
11	Juda Zahler	"	284	.	.	7	89	.	.	7	89	
12	Michał Nowak	gospodarz	87	8	32	.	.	.	.	8	32	
13	Sender Friedler	handlarz	169	.	.	.	.	7	66	7	66	
14	Marko Jagiełowicz	gospodarz	92	.	.	.	.	7	61	7	61	
15.	Dawid Löw sak.	właściciel domu	175					7	17	7	17	
16	Schoil Weintraub	dzierżawca browaru	.	.	.	.	.	7	.	7	.	
17.	Hersch Grosz	szynkarz	146	.	.	.	.	9	44	9	44	
18	Eisig Spiegel	handlarz	231			.	.	6	82	6	82	
19	Konstancya Przedzimirska	właścicielka domu	279	.	.	4	48	.	.	4	48	

L. skład. 1.

Liczba porządkowa / Число порядкове	Imię i nazwisko / Имя и назвиско	Główne zatrudnienie / Головне затрудненье	Numer domu / Число дому	Roczna należytość podatku / Рôчна належитôсть податку: gruntowego / грунтового złr. / зол.	ct. / ц.	domowo-klasowego lub czynszowego / домовоклясового или чиншового złr / зол.	ct. / ц.	zarobkowego lub dochodowego / заробкового или доходового złr. / зол.	ct. / ц.	Razem / Разомъ złr. / зол.	ct. / ц.	Uwaga / Оувага
20	Michał Jagiełowicz	gospodarz	67	5	93	.	.	.	.	5	93	
21	Hryń Szlapak	"	80	5	80	.	.	.	.	5	80	
22	Woytko Jagiełowicz	"	68	5	57					5	57	
23	Michał Mazur	"	66	5	53	.	.	.	.	5	53	
24	Isaac Jeckel	handlarz	126	~~5~~	~~80~~	.	.	5	80	5	80	
25	Samuel Friedler	"	161	.	.	.	.	5	42	5	42	
26	Samuel Turteltaub	"	204 ~~361~~	.	.	.	.	5	42	5	42	
27	Israel Leib Kettler	"	361	.	.	.	.	5	42	5	42	
28	Osias Tanne	realność	278	.	.	4	90	.	.	4	90	
29	Thomasz Chaszczewski	gospodarz	82	4	36	.	.	.	.	4	36	
30	Nikoła Płoszczański	"	196	4	24	.	.	.	.	4	24	
31	Woytko Kazimirowicz	"	74	4	9	.	.	.	.	4	9	
32	Iwan Fedorenko	"	31	4	.	.	.	.	.	4	.	
33	Michał Szlapak	"	106	4	.	.	.	.	.	4	.	
34	Ilko Jureczko	"	84	3	93	.	.	.	.	3	93	
35	Michał Schlachetka	kowal	221	.	.	.	.	3	78	3	78	
36	Wolf Rosenberg	realność	160	.	.	3	76	.	.	3	76	
37	Jan Majewski	gospodarz	187	3	75	.	.	.	.	3	75	
38	Józef Dąbrowicz	szewc	233	.	.	.	.	3	67	3	67	
39	Mikoła Szlapak	rzeźnik	197	.	.	.	.	3	65	3	65	
40	Jan Dideńko	gospodarz	75	3	65	.	.	.	.	3	65	
41	Semko Koturbasz	rzeźnik	338	.	.	.	.	3	62	3	62	
42	Alexander Maliszczak	kowal	56	.	.	.	.	3	60	3	60	
43	Samuel Strassmann	handlarz	142	.	.	.	.	3	60	3	60	

Liczba porządkowa / Число порядкове	Imię i nazwisko / Имя и назвиско	Główne zatrudnienie / Головне затрудненье	Numer domu / Число дому	Roczna należytość podatku / Рôчна належитôсть податку: gruntowego / грунтового		domowo-klasowego lub czynszowego / домово-клясового или чиншового		zarobkowego lub dochodowego / заробкового или доходового		Razem / Разомъ		Uwaga / Оувага
				złr. зол.	ct. ц.	złr. зол.	ct. ц.	złr. зол.	ct. ц.	złr. зол.	ct. ц.	
44.	David Stern	handlarz	280	.	.	.	.	3	58	3	58	
45.	Baruch Friedler	"	116	.	.	.	.	3	56	3	56	
46.	Mordko Gelobter	"	223	.	.	.	.	3	56	3	56	
47.	Chaim Glinert	"	230	.	.	.	.	3	56	3	56	
48.	Samuel Löw	"	327	.	.	.	.	3	56	3	56	
49.	Josel Löw	"	398	.	.	.	.	3	56	3	56	
50.	Jozef Atamanczuk	gospodarz	54	.	.	.	.	3	56	3	56	
51.	Josel Stegmann	handlarz	52	.	.	.	.	3	55	3	55	
52.	Josel Feuerstein	"	113	.	.	.	.	3	55	3	55	
53.	Naffali Nussbaum	"	115	.	.	.	.	3	55	3	55	
54.	Itzig Weissmann	"	129	.	.	.	.	3	55	3	55	
55.	Abraham Löw	"	182	.	.	.	.	3	55	3	55	
56.	Emil Podhorodecki	szewc	45	.	.	.	.	3	65	3	65	
57.	Sucher Berger	rzeźnik	124	.	.	.	.	3	55	3	55	
58.	Hersch Deutscher	handlarz	256	.	.	.	.	3	56	3	56	
59.	David Soltys	"	249	.	.	.	.	3	55	3	55	
60.	Michał Ploszczanski	stolarz	281	.	.	.	.	3	56	3	56	
61.	Mayer Rottenberg	handlarz	295	.	.	.	.	3	55	3	55	
62.	Chanine Weissmann	"	128	.	.	.	.	3	55	3	55	
63.	Fry Münz	"	347	.	.	.	.	3	55	3	55	
64.	Jan Palczynski	slusarz	210	.	.	.	.	3	55	3	55	
65.	Michał Majewski	gospodarz	63	3	45	.	.	.	.	3	45	
66.	Jan Wyszynski	"	9	3	43	.	.	.	.	3	43	
67.	Wiktorya Markowska	realność	162	.	.	3	41	.	.	3	41	

Liczba porządkowa Число порядкове	Imię i nazwisko Имя и назвиско	Główne zatrudnienie Головне затрудненье	Numer domu Число домъ	Roczna należytość podatku Рочна належитость податкъ						Razem Разомъ		Uwaga Оувага
				gruntowego грънтового		domowo-klasowego lub czynszowego домово-класового или чинш-ового		zarobkowego lub duchodowego заробкового или доходового				
				złr. зол.	ct. ц.	złr зол.	ct. ц.	złr. зол.	ct. ц.	złr. зол.	ct. ц.	
68.	Fedorenko	gospodarz	47	3	37	.	.	.	.	3	37	
69.	Hochmann	realność	291	.	.	3	36	.	.	3	36	
70.	Hillmann	"	292	.	.	3	36	.	.	3	36	
71.	Dobrowski	"	107	.	.	3	34	.	.	3	34	
72.	Dobrowicz	gospodarz	5.	3	34	.	.	.	.	3	34	
73.	Konarzki	realność	360.	.	.	3	32	.	.	3	32	
74.	Wodelski	gospodarz	46	3	29	.	.	.	.	3	29	
75.	Wszynski	"	58	3	29	.	.	.	.	3	29	
76.	Mielnik	"	89	3	23	.	.	.	.	3	23	
77.	Stoszkanski	"	216	3	21	.	.	.	.	3	21	
78.	Stadnen	"	30.	3	19	.	.	.	.	3	19	
79.	Stapak	"	176	3	9	.	.	.	.	3	9	
80	Sobkow	"	76.	3	8	.	.	.	.	3	8	
81.	Stoszkanski	"	61	3	1	.	.	.	.	3	1	
82	Pawlak	"	198	3	.	.	.	.	.	3	.	
83	Jacentuck	"	41	2	95	.	.	.	.	2	95	
84	Talamarzk	"	49	2	91	.	.	.	.	2	91	
85.	Skpiczuck	"	220.	2	84	.	.	.	.	2	84	
86.	Kolurbarz	"	25	2	83	.	.	.	.	2	83	
87	Fedorenko	"	155	2	80	.	.	.	.	2	80	
88	Stapak	"	83	2	78	.	.	.	.	2	78	
89	Wyszynski	"	224	2	77	.	.	.	.	2	77	
90.	Rewega	"	15	2	71	.	.	.	.	2	71	
91.	Friedler	handlarz	110	.	.	.	.	2	69	2	69	

Powiat:
Повѣтъ:

Gmina:
Громада:

Liczba mieszkańców:
Число жителѣвъ:

Spis СПИСЪ

członków gminy i przynależnych do niej, którzy są uprawnieni do wyboru.
членôвъ громады и приналежныхъ до ней, которî сȣть ȣправненî до выборȣ.

Liczba porządkowa / Число порядкове	Imię i nazwisko / Имя и назвиско	Główne zatrudnienie / Головне затрȣдненье	Numer domu / Число домȣ	Roczna należytość podatku / Рôчна належитôсть податкȣ: gruntowego / грȣнтового		domowo-klasowego lub czynszowego / домово-клясового или чиншового		zarobkowego lub dochodowego / заробкового или доходового		Razem / Разомъ		Uwaga / Оувага
				złr. зол.	ct. ц.	złr. зол.	ct. ц.	złr. зол.	ct. ц.	złr. зол.	ct. ц.	
92	Wasyl Fedorenko	gospodarz	28	2	69	.	.	.	.	2	69	
93.	Tomasz Chaszczewski	"	7	2	67	.	.	.	.	2	67	
94	Jan Sobków	"	91	2	64	.	.	.	.	2	64	
95.	Josel Friedler	handlarz	.	.	.	.	.	5	25	5	25	
96.	Wasyl Płoszczanski	gospodarz	51	5	24	.	.	.	.	5	24	
97	Józef Szlapakiuk	"	71	5	18	.	.	.	.	5	18	
98.	Józef Haftarski	"	109	5	8	.	.	.	.	5	8	
99.	Andry Didenko	"	86	5	5	.	.	.	.	5	5	
100	Jurko Boyczuk	"	200	4	86	.	.	.	.	4	86	
101	Woytko Mrozowicz	tkacz	215	.	.	.	.	4	69	4	69	
102	Michał Pawlak	gospodarz	8	4	64	.	.	.	.	4	64	
103.	Jan Motykiewicz	"	167	4	55	.	.	.	.	4	55	
104	Woytko Motykiewicz	"	88	4	55	.	.	.	.	4	55	
105.	Boruch Kopf	handlarz	269	.	.	.	.	4	48	4	48	
106	Moses Laufer	realność	268	.	.	4	48	.	.	4	48	
107	Stefan Motykiewicz	gospod.	73	4	45	.	.	.	.	4	45	
108	Michał Maciburka	"	69	4	39	.	.	.	.	4	39	
109.	Abraham Berger	handlarz	.	.	.	.	.	2	62	2	62	
110	Abraham Frisch	"	.	.	.	.	.	2	62	2	62	

Liczba porządkowa / Число порядкове	Imię i nazwisko / Имя и назвиско	Główne zatrudnienie / Головне затрудненье	Numer domu / Число дому	Roczna należytość podatku / Рôчна належитôсть податку: gruntowego / грунтового		domowo-klasowego lub czynszowego / домово-клясового или чиншового		zarobkowego lub dochodowego / заробкового или доходового		Razem / Разомъ		Uwaga / Оувага
				złr. / зол.	ct. / ц.	złr / зол.	ct. / ц.	złr. / зол.	ct. / ц.	złr. / зол.	ct. / ц.	
111	Leizer Fränkel	handlarz						2	62	2	62	
112	Naftali Scheiner	"						2	62	2	62	
113	Moses Frisch	"						2	62	2	62	
114	Samuel Karschmann	krawiec						2	62	2	62	
115	Naftali Friedler	kramarz						2	62	2	62	
116	Srul Kettler	handlarz						2	62	2	62	
117	Leib Horowitz	"						2	62	2	62	
118	Josel Tanne	"						2	62	2	62	
119	Srul Leib Horowitz	"						2	62	2	62	
120	Srul Jeckel	"						2	62	2	62	
121	Leib Horowitz	"						2	62	2	62	
122	Samuel Horowitz	"						2	62	2	62	
123	Leib Mahr	"						2	62	2	62	
124	Süßmann Mühlrad	"						2	62	2	62	
125	Bendel Kastner	"						2	62	2	62	
126	Mendel Kassel	"						2	62	2	62	
127	Wolf Straßmann	"						2	62	2	62	
128	Boruch Kopf	"						2	62	2	62	
129	Michał Nowak	"						2	62	2	62	
130	Nikola Wołoszynowicz	gospodarz	16	2	57					2	57	
131	Semko Fedorenko	"	11	2	54					2	54	
132	Woytko Krechowicz	"	38	2	52					2	52	
133	Wasyl Boyczuk	"	33	2	47					2	47	
134	Michał Kuzmiński	"	78	2	45					2	45	

Liczba porządkowa / Число порядкове	Imię i nazwisko / Имя и назвиско	Główne zatrudnienie / Головне затрудненье	Numer domu / Число дому	Roczna należytość podatku / Рôчна належитôсть податку: gruntowego / грунтового		domowo-klasowego lub czynszowego / домово-клясового или чиншового		zarobkowego lub dochodowego / заробкового или доходового		Razem / Разомъ		Uwaga / Оувага
				złr. зол.	ct. ц.	złr. зол.	ct. ц.	złr. зол.	ct. ц.	złr. зол.	ct. ц.	
135	Thomasz Pawlak	gospodarz	34	2	44	.	.	.	.	2	44	
136	Fedor Fedorenko	„	17	2	42	.	.	.	.	2	42	
137	Michał Wołoszynowicz	kurat. „	358	2	42	.	.	.	.	2	42	
138	Olexa Mokry	„	35	2	40	.	.	.	.	2	40	
139	Józef Kuszycki	„	62	2	39	.	.	.	.	2	39	
140	Jan Pawlak	„	18	2	38	.	.	.	.	2	38	
141	Michał Sztapak opiekun	„	211	2	34	.	.	.	.	2	34	
142	Józef Wołoszynowicz	„	21	2	26	.	.	.	.	2	26	
143	Jan Koturbasz	„	19	2	32	.	.	.	.	2	32	
144	Michał Koturbasz	„	59	2	31	.	.	.	.	2	31	
145	Michał Sobków Petro Grabowski	„	50	2	25	.	.	.	.	2	25	
146	Gmina Izraelicka	realność	153	.	.	2	24	.	.	2	24	
147	Jasko Didenko zastępca	gospodarz	186	2	24	.	.	.	.	2	24	
148	Staś Piotrowski	„	79	2	22	.	.	.	.	2	22	
149	Jasko Wyszynski	„	37	2	20	.	.	.	.	2	20	
150	Jan Sobków	„	194	2	20	.	.	.	.	2	20	
151	Józef Atamanczuk	„	105	2	15	.	.	.	.	2	15	
152	Michał Atamanczuk	„	27	2	14	.	.	.	.	2	14	
153	Wasyl Koturbasz	„	23	2	10	.	.	.	.	2	10	
154	Michał Koturbasz	„	26	2	7	.	.	.	.	2	7	
155	Michał Pawlak	„	36	2	3	.	.	.	.	2	3	
156	Nikola Pawlak	„	22	1	97	.	.	.	.	1	97	
157	Jan Przeszlakiewicz	„	181	1	91	.	.	.	.	1	91	
158	Jan Wołoszynowicz	„	29	1	87	.	.	.	.	1	87	

Liczba porządkowa / Число порядкове	Imię i nazwisko / Имя и назвиско	Główne zatrudnienie / Головне затрудненье	Numer domu / Число дому	Roczna należytość podatku / Рôчна належитôсть податку: gruntowego / грунтового		domowo-klasowego lub czynszowego / домово-клясового или чиншового		zarobkowego lub dochodowego / заробкового или доходового		Razem / Разомъ		Uwaga / Оувага
				złr. зол.	ct. ц.	złr зол.	ct. ц.	złr. зол.	ct. ц.	złr. зол.	ct. ц.	
159	Michał Sobków	gospodarz	77	1	82	.	.	.	.	1	82	
160	Michał Sztapak	"	209	1	82	.	.	.	.	1	82	
161	Franko Jagielowicz	"	101	1	80	.	.	.	.	1	80	
162	Jan Piotrowski	"	72	1	75	.	.	.	.	1	75	
163	Jan Cieśla	"	20	1	67	.	.	.	.	1	67	
164	Jan Schlachetka	realności	397	.	.	1	70	.	.	1	70	
165	Elo Weissmann	"	386	.	.	1	68	.	.	1	68	
166	Józef Wyszyński	gospodarz	6	1	65	.	.	.	.	1	65	
167	Józef Romanczuk	"	96	1	59	.	.	.	.	1	59	
168	Andrzej Sztapak	"	195	1	51	.	.	.	.	1	51	
169	Michał Hirniak	"	85	1	35	.	.	.	.	1	35	
170	Franz Beran	"	237	1	33	.	.	.	.	1	33	
171	Woytko Sztapak	"	273	1	31	.	.	.	.	1	31	
172	Stefan Koturbasz	"	208	1	25	.	.	.	.	1	25	
173	Elo Herwertz	"	240	1	25	.	.	.	.	1	25	
174	Michał Sieracki	"	172	1	24	.	.	.	.	1	24	
175	Hryń Burak	"	188	1	24	.	.	.	.	1	24	
176	Wasyl Koturbasz	"	192	1	19	.	.	.	.	1	19	
177	Józef Sobków	"	53	1	19	.	.	.	.	1	19	
178	Jasko Motykiewicz opiekun	"	170	1	10	.	.	.	.	1	10	
179	Jasko Rożek	Zagrodnik	43	1	9	.	.	.	.	1	9	
180	Michał Hryniczak	"	24	1	7	.	.	.	.	1	7	
181	Woytko Halibrand	"	236	1	6	.	.	.	.	1	6	
182	Andrzej Wodelski	"	260	1	5	.	.	.	.	1	5	

Powiat:
Повѣтъ:

Gmina:
Громада:

Liczba mieszkańców:
Число жителѣвъ:

Spis СПИСЪ

członków gminy i przynależnych do niej, którzy są uprawnieni do wyboru.
членôвъ громады и приналежныхъ до ней, которî сȣть оуправненî до выборȣ.

Liczba porządkowa / Число порядкове	Imię i nazwisko / Имя и назвиско	Główne zatrudnienie / Головне затрȣдненье	Numer domu / Число домȣ	Roczna należytość podatku / Рôчна належитôсть податкȣ: gruntowego / грȣнтового		domowo-klasowego lub czynszowego / домово-клясового или чиншового		zarobkowego lub dochodowego / заробкового или доходового		Razem / Разомъ		Uwaga / Оувага
				złr. зол.	ct. ц.	złr. зол.	ct. ц.	złr. зол.	ct. ц.	złr. зол.	ct. ц.	
183	Józef Gajewski	Zagrodnik	99	1	5	.	.	.	.	1	5	
184	Jan Pankowski	"	97	1	5	.	.	.	.	1	5	
185	Michał Mielnik	"	64	1	5	.	.	.	.	1	5	
186	Michał Wywiórski	"	14	1	2	.	.	.	.	1	2	
187	Rozalia Szlachetka	"	13	1	2	.	.	.	.	1	2	
188	Jakób Romanczuk	"	40	1	2	.	.	.	.	1	2	
189	Józef Fruchter	"	118	1	2	.	.	.	.	1	2	
190	Petro Sztapak kurat.	"	123	1	2	.	.	.	.	1	2	
191	Ks. Wincenty Sawicki	"	225	1	2	.	.	.	.	1	2	
192	Kasper Sutocki	"	98	1	1	.	.	.	.	1	1	
193	Józef Kuzmiński	"	93	1	1	.	.	.	.	1	1	
194	Nikoła Łopinecki	"	10	1	1	.	.	.	.	1	1	
195	Petro Sztapak	"	190	1	.	.	.	.	.	1	.	
196	Mayer Tanne	chałupnik	173	.	.	.	97	.	.	.	97	
197	Nachim Herwertz	"	173	.	.	.	99	.	.	.	99	
198	Kalman Brand	"	180	.	.	.	99	.	.	.	99	
199	Abraham Rosenmann	"	152	.	.	.	98	.	.	.	98	
200	Jasko Płoszczański	"	57	.	.	.	97	.	.	.	97	
201	Petro Maxymów	"	60	.	.	.	97	.	.	.	97	

Liczba porządkowa / Число порядкове	Imię i nazwisko / Имя и назвиско	Główne zatrudnienie / Головне затрудненье	Numer domu / Число дому	Roczna należytość podatku / Рôчна належитôсть податку: gruntowego / грунтового zł. / зол.	ct. / ц.	domowo-klasowego lub czynszowego / домово-клясового или чиншового zł. / зол.	ct. / ц.	zarobkowego lub dochodowego / заробкового или доходового zł. / зол.	ct. / ц.	Razem / Разомъ zł. / зол.	ct. / ц.	Uwaga / Оувага
202	Woytko Michalewicz	chałupnik	95				97				97	
203	Chaskel Kałuszer	"	121				97				97	
204	Jan Truskalewicz opiek	"	264				96				96	
205	Mechel Berger	"	147				96				96	
206	Mordko Berger	"	135				96				96	
207	Moses Karschmann	"	179				96				96	
208	Itzig Wasser	"	120				96				96	
209	Berl Wächter	"	136				96				96	
210	David Schnitzer	"	137				95				95	
211	Feibisch Nussbaum	"	214				94				94	
212	Michał Didenko	"	4				94				94	
213	Leib Horowitz	"	271				94				94	
214	Jankel Jeckel	"	65				94				94	
215	Michel Vogel	"	103				94				94	
216	Josel Hersch Weissmann	"	104				94				94	
217	Dwoire Schnitzer	"	122				94				94	
218	Abraham Press	"	127				94				94	
219	Hersch Konigsberg	"	131				94				94	
220	Josel Alpern	"	139				94				94	
221	Aron Benizer	"	151				94				94	
222	Feschel Münz	"	159				94				94	
223	Samuel Gelobter	"	166				94				94	
224	Sender Klingler	"	168				94				94	
225	Godel Gelobter	"	174				94				94	

Liczba porządkowa / Число порядкове	Imię i nazwisko / Имя и назвиско	Główne zatrudnienie / Головне затрудненье	Numer domu / Число дому	Roczna należytość podatku / Рôчна належитôсть податку: gruntowego / грунтового zł. / зол.	ct. / ц.	domowo-klasowego lub czynszowego / домово-клясового или чиншового zł. / зол.	ct. / ц.	zarobkowego lub dochodowego / заробкового или доходового zł. / зол.	ct. / ц.	Razem / Разомъ zł. / зол.	ct. / ц.	Uwaga / Оувага
226	Wolf Strassmann	chałupnik	178	.	.	.	94	.	.	.	94	
227	Boruch Horowitz	„	290	.	.	.	94	.	.	.	94	
228	Simon Rosenmann	„	183	.	.	.	94	.	.	.	94	
229	David Weitzner	„	299	.	.	.	94	.	.	.	94	
230	Schulim Landsmann	„	366	.	.	.	94	.	.	.	94	
231	Aron Diamand	„	370	.	.	.	94	.	.	.	94	
232	Jasko Jagiełowicz	„	374	.	.	.	94	.	.	.	94	
233	Michał Boyczukopiek	„	377	.	.	.	94	.	.	.	94	
234	Moses Jampel	„	384	.	.	.	94	.	.	.	94	
235	Samuel Nussbaum	„	191	.	.	.	94	.	.	.	94	
236	Antos Koturbasz	„	227	.	.	.	94	.	.	.	94	
237	Kasril Fischbein	„	253	.	.	.	94	.	.	.	94	
238	Jozef Pawlak	„	244	.	.	.	94	.	.	.	94	
239	Gabriel Stegmann	„	247	.	.	.	94	.	.	.	94	
240	Hersch Tanne	„	250	.	.	.	94	.	.	.	94	
241	Chaim Vogel	„	267	.	.	.	94	.	.	.	94	
242	Jakób Obersheimer	„	276	.	.	.	94	.	.	.	94	
243	Moses Jeckel	„	282	.	.	.	94	.	.	.	94	
244	Pinkas Soltys	„	288	.	.	.	94	.	.	.	94	
245	Srul Stegmann	„	293	.	.	.	94	.	.	.	94	
246	Jankel Hausler	„	296	.	.	.	94	.	.	.	94	
247	Moses Berger	„	300	.	.	.	94	.	.	.	94	
248	Srul Rottenberg	„	303	.	.	.	94	.	.	.	94	
249	Nikoło Atamanczuk	„	308	.	.	.	94	.	.	.	94	

Liczba porządkowa / Число порядкове	Imię i nazwisko / Имя и назвиско	Główne zatrudnienie / Головне затрудненье	Numer domu / Число дому	Roczna należytość podatku / Рôчна належитôсть податку: gruntowego / грунтового zł. / зол.	ct. / ц.	domowo-klasowego lub czynszowego / домово-клясового или чиншового zł. / зол.	ct. / ц.	zarobkowego lub dochodowego / заробкового или доходового zł. / зол.	ct. / ц.	Razem / Разомъ zł. / зол.	ct. / ц.	Uwaga / Оувага
250	Feschel Nussbaum	Chałupnik	317				94				94	
251	Ruchel Tanne	"	114				94				94	
252	Marcin Dedenko	"	320				94				94	
253	Sucher Herwertz	"	382				94				94	
254	Mordko Nussbaum	"	323				94				94	
255	Schmil Wolf Horowitz	"	325				94				94	
256	Teewel Zenn	"	333				94				94	
257	Simon Schwalb	"	349				94				94	
258	Bendet Bleicher	"	336				94				94	
259	Petro Jagiełowicz	"	339				94				94	
260	Andrus Dąbrowicz	"	343				94				94	
261	Reizel Turteltaub	"	346				94				94	
262	Berl Mühlrad	"	354				94				94	
263	Szloma Katzmann	"	356				94				94	
264	Benjamin Frisch	"	363				94				94	
265	~~Szulim~~ Michał Boyczuk	"	32				93				93	
266	Abraham Fruchter	"	389				94				94	
267	Moses Fruchter	"	392				94				94	
268	Michał Niemirowski	"	42				93				93	
269	Michał Stupecki	"	70				93				93	
270	Jan Pawlak	"	90				93				93	
271	Józef Kuczer	"	100				93				93	
272	Josel Sternberg	"	103a				93				93	
272	Dawid Kaufmann	"	108				93				93	

Powiat:
Повѣтъ:

Gmina:
Громада:

Liczba mieszkańców:
Число жителѣвъ:

Spis СПИСЪ

członków gminy i przynależnych do niej, którzy są uprawnieni do wyboru.
членôвъ громады и приналежныхъ до ней, которй сôтъ оуправненй до выборô.

Liczba porządkowa Число порядковое	Imię i nazwisko Имя и назвиско	Główne zatrudnienie Головне затрôдненье	Numer domu Число домô	Roczna należytość podatku Рôчна належитôстъ податкъ: gruntowego грôнтового zł. зол.	gruntowego грôнтового ct. ц.	domowo-klasowego lub czynszowego домово-класового или чиншового zł. зол.	domowo-klasowego lub czynszowego домово-класового или чиншового ct. ц.	zarobkowego lub dochodowego заробкового или доходового zł. зол.	zarobkowego lub dochodowego заробкового или доходового ct. ц.	Razem Разомъ zł. зол.	Razem Разомъ ct. ц.	Uwaga Оувага
273	Leeb Klingles	chałupnik	111	.	.	.	93	.	.	.	93	
274	Alexa Adamanikul	"	112	.	.	.	93	.	.	.	93	
275	Feichel Kindmann	"	117	.	.	.	93	.	.	.	93	
276	Moses Feichel	"	207	.	.	.	93	.	.	.	93	
277	Jan Wajnowicz	"	125	.	.	.	93	.	.	.	93	
278	Nojan Bayckuch	"	130	.	.	.	93	.	.	.	93	
279	Abrdko Halpern	"	149	.	.	.	93	.	.	.	93	
280	Simon Rosenmann	"	132	.	.	.	93	.	.	.	93	
281	Moses Kaslncz	"	141	.	.	.	93	.	.	.	93	
282	Piotr Wyzochi	"	144	.	.	.	93	.	.	.	93	
283	Alexa Strzebicki	"	145	.	.	.	93	.	.	.	93	
284	Sara Keller	"	148	.	.	.	93	.	.	.	93	
285	Leeb Mahr	"	154	.	.	.	93	.	.	.	93	
286	Anton Jagielowicz	"	156	.	.	.	93	.	.	.	93	
287	Jankel Rosenmann	"	157	.	.	.	93	.	.	.	93	
288	Szimzon Szmerler	"	162	.	.	.	93	.	.	.	93	
289	Anna Fruch	"	171	.	.	.	93	.	.	.	93	
290	Josef Serocki	"	184	.	.	.	93	.	.	.	93	
291	Stefyn Fruchter	"	189	.	.	.	93	.	.	.	93	

Liczba porządkowa / Число порядкове	Imię i nazwisko / Имя и назвиско	Główne zatrudnienie / Головне затрудненье	Numer domu / Число дому	Roczna należytość podatku / Рôчна належитôсть податку: gruntowego / грунтового		domowo-klasowego lub czynszowego / домово-клясового или чиншового		zarobkowego lub dochodowego / заробкового или доходового		Razem / Разомъ		Uwaga / Оувага
				złr. зол.	ct. ц.	złr зол.	ct. ц.	złr. зол.	ct. ц.	złr. зол.	ct. ц.	
292	Iwan Turczynsuk	chałupnik	193	.	.	.	93	.	.	.	93	
293	Hryń Seniuk suk	„	199	.	.	.	93	.	.	.	93	
294	Szul Rottenberg	„	202	.	.	.	93	.	.	.	93	
295	Hersch Weissmann	„	212	.	.	.	93	.	.	.	93	
296	Woytko Sztapak wiekun	„	213	.	.	.	93	.	.	.	93	
297	Michał Mazurkiewicz	„	226	.	.	.	93	.	.	.	93	
298	Piotr Nowak	„	228	.	.	.	93	.	.	.	93	
299	Jan Jagiełowicz	„	229	.	.	.	93	.	.	.	93	
300	Michał Fedorenko	„	232	.	.	.	93	.	.	.	93	
301	Michał Mazur	„	234	.	.	.	93	.	.	.	93	
302	Jaśko Dideńko	„	235	.	.	.	93	.	.	.	93	
303	Józef Beiucz	„	238	.	.	.	93	.	.	.	93	
304	Michał Wołoszynowicz	„	239	.	.	.	93	.	.	.	93	
305	Józef Jagiełowicz	„	241	.	.	.	93	.	.	.	93	
306	Michał Nabijacz	„	242	.	.	.	93	.	.	.	93	
307	Łukasz Cichun	„	243	.	.	.	93	.	.	.	93	
308	Michał Motykiewicz	„	245	.	.	.	93	.	.	.	93	
309	Michał Jagiełowicz	„	246	.	.	.	93	.	.	.	93	
310	Isaac Fruchter	„	248	.	.	.	93	.	.	.	93	
311	Jan Dyczkowski	„	252	.	.	.	93	.	.	.	93	
312	Michel Horowitz	„	255	.	.	.	93	.	.	.	93	
313	Petro Jaremczuk	„	257	.	.	.	93	.	.	.	93	
314	Michał Sobkow	„	259	.	.	.	93	.	.	.	93	
315	Pawło Cichun	„	261	.	.	.	93	.	.	.	93	

Liczba porządkowa / Число порядкове	Imię i nazwisko / Имя и назвиско	Główne zatrudnienie / Головне затрудненье	Numer domu / Число дому	Roczna należytość podatku / Рôчна належитôсть податку: gruntowego / грунтового		domowo-klasowego lub czynszowego / домово-клясового или чиншового		zarobkowego lub dochodowego / заробкового или доходового		Razem / Разомъ		Uwaga / Оувага
				złr. / зол.	ct. / ц.	złr. / зол.	ct. / ц.	złr. / зол.	ct. / ц.	złr. / зол.	ct. / ц.	
316	Woytko Gajewski	chałupnik	263	.	.	.	93	.	.	.	93	
317	Michał Wyszynski	"	274	.	.	.	93	.	.	.	93	
318	Andrus Cesla	"	275	.	.	.	93	.	.	.	93	
319	Stefan Wasylków	"	277	.	.	.	93	.	.	.	93	
320	Josel Hermann	"	281	.	.	.	93	.	.	.	93	
321	Nachman Spiegel	"	283	.	.	.	93	.	.	.	93	
322	Józef Nabijacz	"	285	.	.	.	93	.	.	.	93	
323	Petro Sztapak	"	286	.	.	.	93	.	.	.	93	
324	Szulim Keller	"	294	.	.	.	93	.	.	.	93	
325	Isaac Feibisch Wassermann	"	297	.	.	.	93	.	.	.	93	
326	Godel Rottenberg	"	301	.	.	.	93	.	.	.	93	
327	Osias Hausler	"	302	.	.	.	93	.	.	.	93	
328	Kasril Schneider	"	304	.	.	.	93	.	.	.	93	
329	Moses Mühlrad	"	306	.	.	.	93	.	.	.	93	
330	Józef Jagiełowicz	"	340	.	.	.	93	.	.	.	93	
331	Józef Gronczuk	"	342	.	.	.	93	.	.	.	93	
332	Iwan Mielnik	"	312	.	.	.	93	.	.	.	93	
333	Stefan Sztapak	"	313	.	.	.	93	.	.	.	93	
334	Woytko Jagiełowicz	"	315	.	.	.	93	.	.	.	93	
335	Józef Adamanczuk	"	316	.	.	.	93	.	.	.	93	
336	Stefan Sobków	"	319	.	.	.	93	.	.	.	93	
337	Iwan Koturbasz	"	321	.	.	.	93	.	.	.	93	
338	Samuel Gelobter	"	322	.	.	.	93	.	.	.	93	
339	Wasyl Rewega	"	324	.	.	.	93	.	.	.	93	

Liczba porządkowa / Число порядкове	Imię i nazwisko / Имя и назвиско	Główne zatrudnienie / Головне затрудненье	Numer domu / Число дому	Roczna należytość podatku / Рôчна належитôсть податку: gruntowego / грунтового złr. зол.	ct. ц.	domowo-klasowego lub czynszowego / домово-клясового или чиншового złr. зол.	ct. ц.	zarobkowego lub dochodowego / заробкового или доходового złr. зол.	ct. ц.	Razem / Разомъ złr. зол.	ct. ц.	Uwaga / Оувага
340	Mischel Kaufmann	chałupnik	328	.	.	.	93	.	.	.	93	
341	Szmil Keller	„	329	.	.	.	93	.	.	.	93	
342	Juda Rosenberg	„	332	.	.	.	93	.	.	.	93	
343	Mendel Litwak	„	334	.	.	.	93	.	.	.	93	
344	Bezalel Rottenberg	„	335	.	.	.	93	.	.	.	93	
345	Leib Itzig Deutscher	„	337	.	.	.	93	.	.	.	93	
346	Michał Wyszynski	„	344	.	.	.	93	.	.	.	93	
347	Jurko Wyszynski	„	345	.	.	.	93	.	.	.	93	
348	Hersch Hochmann	„	351	.	.	.	93	.	.	.	93	
349	Simon Schwalb	„	353	.	.	.	93	.	.	.	93	
350	Israel Peiger	„	355	.	.	.	93	.	.	.	93	
351	Itty Hönig	„	362	.	.	.	93	.	.	.	93	
352	Beile Schwam	„	364	.	.	.	93	.	.	.	93	
353	Joel Rechtschaffen	„	202	.	.	.	93	.	.	.	93	
354	David Hausler	„	365	.	.	.	93	.	.	.	93	
355	Isaac Feuerstein	„	368	.	.	.	93	.	.	.	93	
356	Chaim Rosenmann	„	369	.	.	.	93	.	.	.	93	
357	Mayer Itzig Wassermann	„	372	.	.	.	93	.	.	.	93	
358	Woytko Motykiewicz opiek	„	375	.	.	.	93	.	.	.	93	
359	Józef Jagiełowicz	„	378	.	.	.	93	.	.	.	93	
360	Michał Majewski	„	379	.	.	.	93	.	.	.	93	
361	Andrus Koturbasz	„	383	.	.	.	93	.	.	.	93	
362	Andrus Didenko opiek	„	387	.	.	.	93	.	.	.	93	
363	Petro Boyczuk	„	388	.	.	.	93	.	.	.	93	

Powiat:
Повѣтъ:

Gmina:
Громада:

Liczba mieszkańców:
Число жителѣвъ:

Spis СПИСЪ

członków gminy i przynależnych do niej, którzy są uprawnieni do wyboru.
членôвъ громады и приналежныхъ до ней, которй сѣть оуправненй до выборѣ.

Liczba porządkowa Число порядкове	Imię i nazwisko Имѧ и назвиско	Główne zatrudnienie Головне затрѣдненье	Numer domu Число домѣ	Roczna należytość podatku Рѣчна належитѣсть податкѣ: gruntowego грѣнтового zł. зол.	gr. ц.	domowo-klasowego lub czynszowego домово-клѧсового или чиншового zł. зол.	gr. ц.	zarobkowego lub dochodowego заробкового или доходового zł. зол.	gr. ц.	Razem Разомъ zł. зол.	gr. ц.	Uwaga Оукага
364	Michał Sobków	chałupnik	390				93				93	
365	Józef Bolek	"	391				93				93	
366	Michał Jureczko	"	393				93				93	
367	Stefan Jagiełowicz	"	394				93				93	
368	Jakob Kowalczuk	"	395				93				93	
369	Dawid Stern	"	402				93				93	
370	Michał Trechowicz	"	403				93				93	
371	Grzegorz Wolicki	Schanyk-ka ponkal.	-	-	-	-	-	-	-	-	-	
372	Jakób Nazarowicz	nauczyciel	-	-	-	-	-	-	-	-	-	
373	Alexander Raabe	lekarz	-	-	-	-	-	-	-	-	-	

Rudnaloh dnia 8 Czerwca 1870
Wołczynowicz
st. Ag.

Urząd gminny stwierdza niniejszem, że listy wyborcze dnia 8 Czerwca 1870 r. nad do dnia 22 Czerwca o południu w kancelaryi gminnej jawnie leżały wyłożone, i że żadnej reklamacyi nie wniesiono.

Rudnaloh 23 Czerwca 1870
Wołczynowicz
st. Ag.
Sekr. gm.

Sprawdziłem

Zostali wezwani do wyboru

L. skład. I.

Liczba porządkowa Число порядкове	Imię i nazwisko Имя и назвиско	Główne zatrudnienie Головне затрудненье	Numer domu Число дому	Roczna należytość podatku Рôчна належитôсть податку								Uwaga Оувага
				gruntowego грунтового		domowo-klasowego lub czynszowego домово-клясового или чиншового		zarobkowego lub dochodowego заробкового или доходового		Razem Разомъ		
				złr. зол.	ct. ц.	złr зол.	ct. ц.	złr. зол.	ct. ц.	złr. зол.	ct. ц.	

uprawnieni do Komissyi wyborczej nale-
życie zaproszeni

Rożniatow, 23go Czerwca 870

Niewiadomski

c.k. Komisarz powiatowy

Elenchus Documentorum Missionis Rozniatovien. in causa cum Gidzinskie intuitu Brzoszniow servientium in Fascic. 2 reperibilium.

1748	Sabbathô pridie Festi Si Aegidii Abbatis Lublini. In Judiciis Tribunalitiis. Inter Residentiam Rozniatovien. ab una, atq. Mfcos Capitaneos parte ab altera executionis	Decretum	1
1749	Fâ 3tiâ post Festum Si Lucae Evangelistae. In Actis Castr. Zydaczovien. Edictae citationis ad Judicia Tribunalitia Lublinen. ad Instantiam Illis Mfci Rzewuski, et Residentiae Rozniatovien. contra Gsos Tatomiri	Relatio	2
Eodem	Feriâ 3tiâ post Festum Si Lucae Evangelistae In Actis Castr. Zydaczovien. Ex parte Illis Mfci Rzewuski Referendarii Regni, et Residentiae Rozniatovien. contra Gsos Tatomiri una cum praesentatione Boum	Manifestão	3.
	In hac Circumstantia	Informatio	4
1755	Sabbathô in vigilia SS. Petri, et Pauli Aplorum In Actis Castr. Halicien. M. Gidzinski contra Gsos Krasowinski Regentem, Beldowski susceptantem Actorum Castr. Zydaczovien. Officiales de nolle susceptionis Transactionum	Manifestat.	5.

1755 Sabāthō in Crastino Fti Si Antonij Confessoris In Actt Castt Halicienę. Mfcus Gidzinski Filius contra Mfcam Annam Gidzinska Matrem tum Officiales Actt Castt Zydaczovienę ratione ac si coactionis Mfci Gidzinski ad subscribendam Inscriptionem Residentiæ Rozniatovienę ——— Manifestat 6

Eodem Feriâ 3tiâ intra octavas Festi SS Corporis Christi Dni. In Actt Castt Zydaczovienę Ex pte Residentiæ Rozniatovienę, contra Gros Gidzinskie Fratres inter se patrueles, ratione violentiarum, tumultus Excitationis, rerum manifestatio interceptionis, loci consecrati profanationis ——— Manifestāo 7

1755 Feriâ 5tâ post Festa Solennia Sacri Pentecosten. In Actt Castt Zydaczovienę. Missio Rozniatovienę in Bona villa Broszniow vigore inscriptionum officiosarum ——— Intromittit 8

Eodem Feriâ 2dâ in Crastino Festi Ssmæ, et Individuæ Trinitatis. In Actt Castt Zydaczovienę Dispositionis Testamentariæ olim Mfci Josephi Gidzinski Pincernæ Lucę Oblata ——— 9

Eodem Feriâ 3tiâ in vigilia Festi Visitationis Bsmæ V: Mariæ

V: Mariæ. In Actis Castr Leopolien. Manifestationis certæ Ex parte Missionis Rozniatovien. factæ contra Mscos Gidzinskie ac alios. Oblata 10

Eodem Trâ 6tâ post Festum Nativitatis Si Joannis Baptistæ In Actis Castr Zydaczovien. Editæ Citationis Ex parte Missionis Rozniatovien. ad Officium Castr Zydaczovien. contra Gsos Gidzinskie ac alios, ratione subinequitationis, violentiarum illationis ——— Relatio 11

Eodem Sabbathô post Dnicam Exaudi. In Actis Castr Zydaczovien. Mscus Josephus Gidzinski Pincerna Liven. Sumam 30,000, fl. pol. modo reemptionali in fundatione Bursæ Missioni Rozniatovien. in Bonis Broszowie ——— Inscribit 12 #3.

1756 Tenâ 6tâ post Festum Si Andreæ Apli In Actis Castr Zydaczovien. Editæ Citationis Ex parte Missionis Rozniatovien. ad Judicia Tribunalatia Lublinien. contra Gsos Gidzinskie ——— Relatio 13

Eodem In Rozniatow. d. 27 Maij, Inter Illm Magnificum Venceslaum Rzewuski Palatinum Podolien. ab una, atq. Missionem Rozniatovien. intuitu Sumæ Inscriptæ reemptionalis per Koniecpolski per oblatam #4.

tam ad Acta Castr Zydaczovien anno sequenti porrecta — Transactio 14

1759 Fâ 3tiâ ante Fm Sæ Prisæ V. et Mart. In Actt Castr Zydaczovien. Editæ citationis ad Offm Castr Zydaczovien, Ex parte Missionis Rozniatovien, contra Gsum Gidzinski — Relatio 15.

Eodem Fâ 2dâ ante Fm Purificationis Bsmæ V. Mariæ. In Actt Castr Zydaczovien. Ex parte Missionis Rozniatovien, super M. Gidzinski obtenta — Condemnaõ 16

Eodem Fâ 2dâ ipso die Fti Sæ Hedvigis Viduæ Electæ Dei In Actt. Castr. Zydaczovien. Ex parte Missionis Rozniatovien, contra Gsum Gidzinski de indebita vexa — Manifestaõ 17

1760 Sabbathô post Dneam Exaudi proximâ In Actt Castr Zydaczovien, Editæ citationis ad Offm Castr Zydaczovien, Ex parte Missionis Rozniatovien, contra M. Gidzinski — Relatio 18

Eodem Fâ 2dâ in crastino Festi Sdmæ, et Individuæ Trinitatis In Actt Castr Zydaczovien Inter Missionem Rozniatovien Actores ab una, atq. M. Gidzinski parte ab altera remissionis ad Judicia Tribunalitia Lublin

Lublinensia in copia ——— Decretum 19.

Meritum causae in tribus chartulis ——— 20

Daß zu einem alhiesigen P.P. Fiscal-Amt vorstehende Documenten, und deren weder mehr noch weniger übergeben worden seyen, wird anmit certificiret.

Ihr. Pari. Königl. Provincial und Cäal Haupt Buchhalterey Lemberg d. 16ten Mai 1774.

Karl Ungfüllberger Sec. Buchhalter

Joseph Wilbauer Actuarius

Strutyn - prov Dolina -

1513 - Limites inter bona Strutyn ab una et villam Rozniatow parte ab altera in P. Ruscie (Metr. Kor. Lit. S fol. 134. An. 1513. 1514.) (I. 9).

Rozwadów miasto - pow. Tarnobrzeg -

Powiat Sandomierski -

Miejsce targowe: ~~Rzeszów~~ Rozwadów.

32

WYKAZ

przeciętnych cen targowych w ~~dniu~~ miesiącu październiku 1874 w ~~królewskim~~ mieście ~~Rzeszowie~~ Rozwadowie.

Dzień targowy	Pszenica	Żyto	Jęczmień	Owies	Groch	~~Fasola~~ Bob	Tatarka	Proso	Ziemniaki	Rzepak	Koniczyny	Słomy	Siana	Dzienny zarobek bez wiktu	Palne drzewo twarde	Palne drzewo miękkie	Okowita	Masło	Mięso	Jaja	Len czesany	Konopie czesane	Płótno
	Mierzyca										Cetnar			Dziennie	Lasowy sążeń		n. a. masa	niż. austr. ℔		Kopa	Cetnar		Sztuka
	złr. ct.	złr. ct.	złr. ct.	złr. ct.	złr. ct.	złr. ct.	złr. ct.	złr. ct.	złr. ct.	złr. ct.	złr. ct.	złr. ct.	złr. ct.	złr. ct.	złr. ct.	złr. ct.	złr. ct.	złr. ct.	złr. ct.	złr. ct.	złr. ct.	złr. ct.	złr. ct.
6. 13. 20. 27. Października 874																							
Dnia 31. października 1874	4 .	2 80	2 68 1/	1 90	2 80	2 62 1/	3 20	2 91	. 76	. .	. .	. 70	1 .	. 40	5 20	5 .	. .	. .	. 15	. .	. .	. .	. .

Z Urzędu gminy Rozwadowa d. 31. października 874.

Wzastępstwie

Sługowski

ZWIERZCHNOŚĆ GMINA MIASTA ROZWADOWA

r. 1454 poległ na polu sławy. Jakób, zrósłszy na dworze Matyasza króla Węgierskiego, po powrocie do ojczyzny był sędzią Sądeckim i Bieckim. Syn jego Adam, młody wiek spędził w rzemiośle rycerskim na Węgrzech. Jan, wsławił się z odwagi w wojnach za Stefana Batorego. Zygmunt, w bitwie z Wołoszą starłszy się z Raczem, wodzem nieprzyjacielskim, w pogoni za nim przebił się bez szwanku przez wojsko Wołoskie i Węgierskie. Następnie w bitwie z Turkami zdobył chorągiew nieprzyjacielską, uciąwszy rękę chorążemu. Pod Manaczanami napadłszy tylko w 60 koni na 300 Tatarów, po zaciętej walce 52 trupem położył, 26 pojmał, a ostatek do ucieczki przymusił. Niemniej i pod Płockiem i Sokołem wielce się wsławił z odwagi, za co mu król Stefan nadał starostwo Derpskie w Inflantach.

Rozjarowski, w wojnie z Kozakami na Ukrainie roku 1838, ciężko postrzelony. M.*

Rożkowski, koadjutor w Łohaniu na Ukrainie, pisał się na manifeście przeciw prześladowaniom Gonty i jego Kozakom roku 1768. M.

Rozmiar.



Opis herbu.

W tarczy pola zielonego są trzy tryanguły śrebrne, z których dwa na dole, trzeci u góry podłużny, na którego wierzchu krzyż złoty, a na hełmie pawi ogón.

Rozmiarowski Bartłomiej, podpisał z Wołyńskiego elekcyę Jana Sobieskiego.

Rożniatowski, herbu Ostoja.

Rożniatowski, herbu Sas, dóm starożytny na Rusi, z którego niejaki Fedyna walczył zaszczytnie z Tatarami pod Dubnem. Wojciech, był komendantem fortecy Kamienieckiej na Podolu. Jędrzej, rotmistrz królewski poległ w bitwie pod Chocimem roku 1673.

Rożniatowski, pułkownikował z chwałą niemałą w rozprawie z Tatarami pod Zbarażem r. 1649; drugi tego imienia chorąży poległ w bitwie pod Ładyżynem r. 1672. M.

Rożnowicz Marcin, pisał wiersze przygodnie r. 1612. J.

Rożnowski, herbu Jastrzębiec.

Rożnowski, herbu Nowina. Jan, kanonik Krakowski, wielbiony z wielkiej sprawiedliwości. M.

Rożnowski, herbu Taczała.

Rozrażewski, herbu Doliwa ztą jednak różnicą, że na hełmie między dwoma jeleniemi rogami powinna być panna w długiej szacie i rozpuszczonemi włosami, trzymająca w jednej i drugiej ręce rogi jelenie. Dóm starożytny i rozrodzony po wielu krajach, miał sobie tytuł hrabiów przyznany od obcych monarchów i Papieżów. W połowie XVI. wieku rozdzielił się na trzy oddzielne linije. Stanisław, kasztelan Rogoziński, w młodym wieku szukając obyczajem uświęconym w kraju chwały rycerskiej, w poczcie jazdy przez się zebranej stawił się pod rozkazy króla Zygmunta I., jakoż później pod wodzą hetmana Tarnowskiego w bitwie pod Starodubiem mężnie nacierając, odniósł ciężkie rany. Po zwiedzeniu obcych krajów przeniósł się z Krakowskiego na Szlązko, gdzie odtąd prowadził życie przykładne. Uczynny dla ubóstwa, które gromadnie żywił i odziewał, przestał żyć w Wiedniu, dokąd zjechał roku 1564. Jan, marszałek dworu Elżbiety, królowej francuzkiej, siostry Rudolfa cesarza, jenerał kawaleryi nadwornej, jako mąż wielkiego dowcipu i roztropności, posiadając poważanie monarchów postronnych, odprawując w sprawie Karola IX. legacyą poselską do Zygmunta Augusta do Wilna, w powrocie

ztamtąd zakończył życie w Wiedniu r. 1585, rażony powietrzem morowem. Hieronim, biskup Kujawski pochrzestnik Zygmunta I. bawiąc z bracią swojemi na dworze króla francuzkiego, dla wdzięcznych obyczajów polubiony od kardynała Komendoniego, wstąpił bardzo młodo do stanu duchownego, w którym przy względach Piusa V. papieża, otrzymał najprzód probostwo Wrocławskie na Szlązku. Sprowadzony od Henryka Walezego do Krakowa, otrzymał sekretaryą koronną i probostwo Płockie, z którego za wpływem Stefana Batorego postąpił na biskupstwo Kujawskie. Przez 19 lat swego pasterstwa, najgorliwiej się zajmował przestrzeganiem karności kościelnej; a odzyskując świątynie z rąk dyssydentów, rad odnawiał i ozdabiał takowe fundując oraz nowe i wiele dobroczynnych zakładów. Z czynności politycznych zasługują na wzmiankę: podróż jego na sejm Rzeszy niemieckiej do Ratysbony z ramienia Stefana Batorego; powitanie i odebranie przysięgi imieniem Stanów koronnych od Zygmunta III. do Gdańska ze Szwecyi przybyłego; zaręczenie w Wiedniu temuż Zygmuntowi za małżonkę Anny arcyksiężniczki austryackiej, i koronowanie jej w Krakowie. Wypierając się wyższych godności: biskupstwa Wrocławskiego, koadjutorstwa prymasowskiego i kapelusza kardynalskiego, przestał żyć w Rzymie r. 1600, dokąd zjechał na wielki jubileusz, i pogrzebiony w kościele OO. Jezuitów. Krzysztof starosta Łęczycki, w wojnie Moskiewskiej walcząc zaszczytnie pod Połockiem, Sokolą i Wielkołukami, poległ pod Zawołoczem r. 1580, w 33. roku życia swego. szturmując na czele swoich ludzi do tej twierdzy. Jan, starosta Odolanowski na czele własnych chorągwi hussarskiej i piechoty przybył pod Chocim, gdzie mężnie walcząc przyczynił się do odniesionego zwycięztwa nad potęgą Turecką. Z podobnem męztwem stawił czoło Mansfeldowi jenerałowi Szwadzkiemu pod Odolanowem, i odpędził go od zamku, którego zdobyć zamierzał; † 1628. Hieronim, wojewoda Inowrocławski, w wojnie z Kozactwem r. 1645 pułkownikował nad siłą zbrojną Wielkopolską. Jan, brat jego z Sobieskiej, poległ w Niederlandach, dokąd udał się dla amatorstwa sztuki rycerskiej. Hieronim, kasztelan Międzyrzecki pamiętny z wojen z Turkami i Tatarami; † 1623. Jan, biskup Margarytańska, sufragan Kujawski; ten podźwignął kolegium Lubrańskie w Poznaniu darem 25 tysięcy złp., fundując w nim czterech profesorów; akademii Krakowskiej zaś przekazał 10 tysięcy złp. U schyłku życia spuściwszy beneficya kościelne, przepędził resztę dni w odosobnieniu prywatnem. Jan Franciszek, kasztelan Międzyrzecki, ablegat Jana III. do dworu Wiedeńskiego, za którego staraniem stanęła liga przeciw Turcyi.

Rozwadowski, herbu Rogala, pierwotnie na Podlasiu.

Rozwadowski, herbu Trąby, jednej dzielnicy z Jordanami Stojowskiemi i Świerczowskiemi, pisze się z wielkiego Rozwadowa na Rusi. Jan, mąż rycerski za Zygmunta I. Floryan, wnuk tegoż stolnik Halicki, zasłużony z poselstw odbytych na walne sejmy. Michał, kanonik Lwowski deputował na trybunał koronny r. 1723. Wstąpiwszy do zakonu Jezuitów, zakończył życie w Krakowie r. 1732. Antoni, starosta Karaczkowski, w sprawie ojczyzny traktował wojskowo. Kilku jeszcze innych z tego domu, piastowało pierwsze urzęda grodu Halickiego aż do nowszych czasów M.

Rozwalski, podpisał elekcyę Jana Kazimierza. M.*

Rożycki, herbu Rola. Stefan, mąż rycerski odznaczył się w bojach ze Szwedami, Moskwą i Tatarami na Podolu.

Rożycki, herbu Poraj. Jędrzej i Jakób, bracia rodzeni, sławieni z czynów wojennych w XVII. wieku. Jan, był biskupem Chełmińskim i Opatem Mogilskim; zakończył życie r. 1669.

Rożycki Stanisław, doktor obojga prawa, profesor akademii Krakowskiej, zakończył użyteczne życie r. 1652. Jacek, biegły

35. Dorf Nova Wies mit Wolina.

36. Rozwadow gewesten Stadt wird zum Dorfe

17. Dorf Sochy und Agatowka
Vereinigtschaft
mit Charzewice.

38. Przylęk mit Pilkow

39. Kempa mit Dombrowa.

40. Bonkowo Bardinia
Bartnia Vika
Łąka mit Brandwica.

41. Swoli mit Plawo.

42. Dorf Porki, Diaki und
Ruda Tanewska mit
Dombrowka.

V.

ad 3 Pt. da Obrigkeit, und die Orts Gemeinde mit dieser Qualification sich zu Frieden gestellet haben — So mag es dabey verbleiben; So wie ad Nos 38. 39. 40. 41. 42. bis Exclusive ad Num 58. nichts zu erinnern ist.

43. „ Dolce mit Kurzyna
wielka.

44. „ Huba mit Zarzece.

45. „ ~~Klyków mit~~ Słomia-
-ny mit Klyków.

46. „ Szewczyki mit Cyonina

47. „ Kabyły mit Kaki.

48. „ Buda Jaszkowska
mit Jaszkowice.

49. „ Krakowice Burdzowice
mit Brzyszow.

19754. Milit: 185.

23

Protocollum

Sein Anbetracht eines wiederholten hohen Gubernial Auftrages vom 1ten praes. 14ten Jany c.a. wegen Classificirung der Ortschaften bey der Stadt Koswadow vorgenommen worden.

Anwesende

Von seiten des Kreis Amts
Kreis Commissair Baron Tuch

Von seiten des Grabbezirks Commands
H. Hauptmann v. Dennern

In vermög obbiger hohen Gubernial Anordnung in Anbetracht der Qualificirung der Stadt vorzüglich darauf Ankommet, ob die Städte ihre Privilegia unter dem Tittel Civitas oder Miastecko dann vorzüglich auch welche Vorstädte Gaudiren, Ankommet, und die diesfällige umstände und vorzügliche fälle in einem Protocoll ersichtlich zu machen, so hatte man unterm heutigen Dato daß Koswadower Dominium und den Stadt Magistrat einberufen, und solcher gestalten zur qualification der Stadt Koswadow geschritten.

Das Dominium und der Magistrat

bringen Commissioni vor daß Koswadow mit keinen Privilegien versehen ist, auch das Jure Gladi noch anderer Rechte nicht Gaudiret, und all dessen bey der vor 60 Jahren entstandenen feuers brunst wodurch die Stadt in Asche geleget worden, verlustiget ist.

Commissio
warum hat sich die Stadt nicht gleich nach der erfolgten feuers brunst um andere Privilegien besorget.

R: Diesfalls haben unsere Vorfahrend gefallet und der mitmassung gelebet

daß diesfalls niemahlen Anstände geben sollte, dieweill Koswadow bis zu der Stundallzeit als ein Opidum oder Miastecko angesehen und benennet würde.

2do

Ob sich Magistrat zu erinnern wissen, wie lange Koswadow bereits vor der Feuersbrunst als ein Opidum Marktflecken fundiret worden.

Ad: ungefehr 10 Jahr vor dem Feuer und hatte niemahlend einige Freiheit wechte, sondern würde so wie ein Dorf behandelt.

Ex Concessione

Da sich nun so die Stadt, als auch das Dominium Koswadow mit keinem Privilegio, oder Cession ausweisen kann, daß Koswadow jemahls als eine Stadt oder Marktflecken fundiret – und lediglich vorschützet, durch die Feuersbrunst ihre Privilegien verlustiget worden, sich aber niemahlend um bestättigung derer verbrannten Privilegien besorget, auch selbst fatiret niemahlend einige Freiheiten noch das Jure Gladii gaudiret zu haben: So würde aus diesem Grunde und in Folge der diesfalligen hohen Gubernial Weisung No 9807 Koswadow von nun an als ein Dorf Qualificiret und

die Anwesenden Feuerd befraget ob sie sich hiermit befriedigen, oder dagegen wadrinzuwenden hätten.

Ad da wir es selbst einsehen, wegen

unsern Ellenden Stand als bürgerd
nicht auf kommen zu können, auch selbst
nicht beweisen können, hierzu gründliche
rechte gehabt zu haben, so begnügen
wir und mit dem Ihr spruche Einer
Löbl. Commission.

Da nun ein so anderer Theil nicht mehr vorzubringen hatte,
so wurde Gegenwärtiges Protocoll abgeschlossen und behörig
unterfertiget. Rzeszow den 6t July 785

Freyherr v. Pruch
Pres. Commissar

J. Denner
Hauptm.
D. v. B. Commandant

W. Kontecki
Plus Dominij Rozwadow.

+ Jozef Mudy Woyt Rozwad.
+ Stanisław Kocuń Burmistrz

Rozwadow miasteczko Tarnobrzeg

Rozwadow
Lit. N.o

38. Rozwadow mkfl. – Kresz Krs – Dom – Hauptort des gl. N. Bezirkes – mit einer lat. Pfarre – die r. g. nach Dombrowka eingepfrt. –

Mezko woj. i pow. Sandomierskiem – nad Sanem pięknie zabudowane z kosciołem parafialnym i klasztorom Kapucynow na przedmiescim w pobliskich ogromnych lasach dawniej znajdywały się tury. –

Pławo auch Pławe – mit Swoły – Sf – Hschft Nisko – Kresz Krs – L. A. Rozwadow – Pfarre r. l in Rozwadow. –

Przyłęk mit Pilchów und Agatówka – Sf – Hschft Rozwadow. – Kresz Krs – L. A. Rozwadow – Pfarre r. l in Rozwadow. –

Kreis Rzeszów
Bezirk Rozwadów

Gemeinde Rozwadów
mit 1782 Einwohner

Verzeichniß

der wahlberechtigten Gemeindebürger und Angehörigen.

Post-№	Vor- und Zuname	Haupt-beschäftigung	Haus-№	Jährliche Schuldigkeit an Grund-Steuer fl.	kr.	Haus-Classen-Zins-Steuer fl.	kr.	Erwerb-Einkommen-Steuer fl.	kr.	Zusammen fl.	kr.	Anmerkung
1	Leib Major Thunhauser	Holz und Schnittwaarenhandlung	9	.	.	9	34	84	.	93	34	
2	Anton Nowak	Kupferschmied	129	5	20	69	39	7	90	82	49	
3	Franz Gabriel	Apotheker	167	1	6	24	95	44	.	70	1	
4	Osias Kirschenbaum	Holzhandel	196	.	.	.	93	68	50	69	49	50 4-315-33
5	Karl Marecki	Handlung	1	.	.	.	.	48	30	48	30	
6	Leib Garten	Holzhandel	2	.	.	35	28	7	.	42	28	25 2-80-58
7	Mendel Perlmutter	Gärberei	183	.	.	.	93	19	40	20	33	20 1-20-33
8	Franz Tytoń	Hausbesitz	133	2	98	15	62	.	.	18	60	
9	Hersch Leib Kartygener	Tuchhandel	4	.	.	6	49	10	50	16	99	
10	Paul Szymanski	Schmied	114	3	94	10	10	2	62	16	66	
11	Zeno Sługocki	Notariat	133	.	.	.	.	16	10	16	10	15 4-68-35
12	Leiser Silber	Schnittwaarenhandel	8	.	.	2	69	12	25	14	94	
13	Samuel Kartygener	Spezereiwaarenhandl	118	.	.	2	80	11	37	14	17	
14	Leiser Adwokat	Krämer	14	.	.	.	.	13	15	13	15	
15	Paisch Feuer et Comp.	Fleischhauerei	1	.	.	.	.	12	52	12	52	
16	Rachel Rymanower	Weinhandlung	28	.	.	3	74	8	65	12	39	
17	Chaim Safier	Krämerei	33	.	.	5	29	7	.	12	29	
18	Benjamin Silberstein	Hefenpacht	34	.	.	.	93	11	.	11	93	
19	Josef Bozsinszky	[illegible]	108	1	66	.	93	8	82	11	41	

Post-№	Vor- und Zuname	Haupt-beschäftigung	Haus-№	Jährliche Schuldigkeit an Grund- Steuer fl.	kr.	Haus-Classen-Zins- Steuer fl.	kr.	Erwerb-Einkommen- Steuer fl.	kr.	Zusammen fl.	kr.	Anmerkung
20	Salamon Ausübel	Hausbesitz	89	.	.	10	79	.	.	10	79	
21	Boruch Spergel	Eisenwaarenhandel	24	.	.	.	93	9	10	10	3	
22	Samuel Verliebter	Spezereiwaarenhandel	29	.	.	.	.	10	.	10	.	10 11-133-62
23	Moses Zangen	Tuchwaarenhandel	35	.	.	2	80	7	.	9	80	
24	Samuel Kleinmann	Mehlhandel	.	.	.	.	.	9	70	9	70	
25	Albert Bergmann	Hausbesitz	31	.	.	9	41	.	.	9	41	
26	Franz Dudek	Maurer	48/56	1	99	4	46	2	62	9	7	
27	Josef Nykiel	Hausbesitz	47	3	32	5	41	.	.	8	73	
28	Simon Spira	Schnittwaarenhandel	.	.	.	.	.	8	55	8	55	
29	Leib Abraham Rymanower	Spezereiwaarenhandel	.	.	.	.	.	8	5	8	5	8 7-63-31
30	Mortko Blasbalg	Do	15	.	.	.	93	7	.	7	93	
31	Boruch Borger	Lederwaarenhandel	40	.	.	.	93	7	.	7	93	
32	Sara Rosenbaum	Hausbesitz	14	.	.	7	64	.	.	7	64	
33	Josef Kwasniowski	Schmied	112	3	10	1	87	2	62	7	59	
34	Mendel Zangen	Salzhandel	10	.	.	4	94	2	62	7	56	
35	Adam Wroblewski	Schmied	50	1	90	2	80	2	62	7	32	
36	Chil Felsen	Hausbesitz	12	.	.	3	88	3	16	7	4	
37	Henoch Schmid	Holzhandel	.	.	.	.	.	7	.	7	.	
38	David Rosenblüth	Erben Hausbesitz	5	.	.	3	73	3	15	6	88	
39	Nikolaus Migielski	Schuster	105	2	86	.	93	2	62	6	41	
40	Peter Serwacki	Weber	161	2	11	.	93	3	15	6	19	
41	Johann Stasiak	Grundbesitz	110/158	1	10	2	45	2	62	6	17	

Post-№	Vor- und Zuname	Hauptbeschäftigung	Haus-№	Jährliche Schuldigkeit an Grund-Steuer fl.	kr.	Haus-Classen-Zins-Steuer fl.	kr.	Erwerb-Einkommen-Steuer fl.	kr.	Zusammen fl.	kr.	Anmerkung
42	Büssel Helsen	Hausbesitz	85	.	.	3	53	2	62	6	15	
43	Antwa Smolinski	Hausbesitz	140	1	56	1	88	2	62	6	6	
44	Isaak Rosenblüth	Hausbesitz	21/194	.	.	5	94	.	.	5	94	
45	Marzianna Cybulska	Hausbesitz	96	2	7	.	93	2	62	5	62	
46	Johann Hess	Schuster	139	1	90	.	93	2	62	5	45	
47	Abraham Weinmann	Hausbesitz	228	.	.	2	80	2	62	5	42	
48	Moses Leib Borger	Gutsbesitzer	80	.	.	2	80	2	62	5	42	
49	Büssel Schmid	Hausbesitz	153	.	.	2	80	2	62	5	42	
50	Chaim Josef Abraham	Lichtzieher	17	.	.	2	80	2	62	5	42	
51	Thomas Janiszewski	Hausbesitz	151	1	82	.	93	2	62	5	37	
52	Isaak Langer	Hausbesitz	185	.	.	5	29	.	.	5	29	
53	Anton Czochor	Schmied	131	1	73	.	93	2	62	5	28	
54	Walentin Stanislawski	Arbeiter	92	1	56	.	93	2	62	5	11	
55	Laurenz Jezwacki	Arbeiter	119	1	55	.	93	2	62	5	10	
56	Thomas Madey	Tischler	128	1	48	.	93	2	62	5	3	27-167-74 5
57	Simon Rosenbaum	Haus Hausbesitz	82/208	.	.	4	90	.	.	4	90	
58	Nikolaus Paduchowski	Tischler	132	1	34	.	93	2	62	4	89	
59	Peter Wiciuski	Hausbesitz	53	1	30	.	93	2	62	4	85	
60	Andreas Wrotiski	Schuster	97	1	27	.	93	2	62	4	82	
61	Nicolaus Szymonik	Hausbesitz	45	1	27	.	93	2	62	4	82	
62	Jacob Diamant	Salzsieder	38	.	.	1	88	2	62	4	50	
63	Johann Czerwicki Sohn	Hausbesitz	117	1	69	2	80	.	.	4	49	

Post-№	Vor- und Zuname	Haupt-beschäftigung	Haus-№	Jährliche Schuldigkeit an Grund- Steuer fl.	kr.	Haus-Classen-Zins- Steuer fl.	kr.	Erwerb-Einkommen- Steuer fl.	kr.	Zusammen fl.	kr.	Anmerkung
64	Abraham Neumann	Erben Hausbesitz	13	.	.	4	23	.	.	4	23	
65	Abraham Alter	do	30	.	.	4	14	.	.	4	14	
66	Jakob Karwalewski	Grundbesitz	130	1	52	2	58	.	.	4	10	
67	Agnes Jasinska	"	135	1	14	2	80	.	.	3	94	
68	Wolf Fluss	Schneider	57	.	4	.	93	2	62	3	59	
69	Abraham Zangen	Krämmerei	189	.	.	.	93	2	62	3	55	
70	Pinkas Flammen	do	182				93	2	62	3	55	
71	Berl Wiesen	Bäcker	179				93	2	62	3	55	
72	Steig Feuer	Fleischhacker	91				93	2	62	3	55	
73	Hersch Laufgraben	Schuster	79				93	2	62	3	55	
74	Elias Wasser	do	74				93	2	62	3	55	
75	Josel Krebs	"	72				93	2	62	3	55	
76	Berl Luisenbaum	Fleischhacker	63				93	2	62	3	55	
77	Chaje Rosenbaum	Schnittwaarenhandel	62				93	2	62	3	55	
78	Benjamin Blasbalg	"	36				93	2	62	3	55	
79	Salamon Katz	Tuchhandel	29				93	2	62	3	55	
80	Isaak Schechter	Salzhandel	23				93	2	62	3	55	
81	Samuel Kiele	Bäcker	22				93	2	62	3	55	
82	Feivel Rosenfeld	Holzhandel	7				93	2	62	3	55	
83	Leib Krebs	Schuster	212				93	2	62	3	55	
84	Schaje Schmukler	Krämmerei	204				93	2	62	3	55	
85	Salamon Garfunkel	do	201				93	2	62	3	55	

Post-№	Vor- und Zuname	Haupt-beschäftigung	Haus-№	Jährliche Schuldigkeit an Grund- Steuer fl.	kr.	Haus-Classen-Zins- Steuer fl.	kr.	Erwerb-Einkommen- Steuer fl.	kr.	Zusammen fl.	kr.	Anmerkung
86	Samuel Spitz	Bäcker	20			.	93	2	62	3	55	
87	Isaak Neumann	Spekulant	193			.	93	2	62	3	55	
88	Boruch Korn	"	229			.	93	2	62	3	55	
89	Michael Gradziszewski	Grundbesitz	95	2	46	.	93	.	.	3	39	
90	Abraham Spergel	Hausbesitz	233	.	.	3	37	.	.	3	37	
91	Xaver Podgorski	Grundbesitz	101	.	97	2	35	.	.	3	32	
92	Martin Dudek	"	100	2	35	.	93	.	.	3	28	
93	Franz Moskal	"	54	2	31	.	93	.	.	3	24	
94	Karl Kokoszynski	"	107	3	1	.	.	.	.	3	1	3. 38-143-88
95	Dionisius Kocoń	"	144	1	97	.	93	.	.	2	90	
96	Jakob Korn	Hausbesitz	41	.	7	2	80	.	.	2	87	
97	Johann Smoliński	Grundbesitz	148	1	94	.	93	.	.	2	87	
98	Johann Witkowski	"	99	1	91	.	93	.	.	2	84	
99	Michael Gryczak	"	46	1	90	.	93	.	.	2	83	
100	Johann Witkowski	"	102	1	87	.	93	.	.	2	80	
101	Moses Laufgraben	Hausbesitz	68	.	.	2	80	.	.	2	80	
102	Israel Reich	"	76	.	.	2	80	.	.	2	80	
103	Kasimir Romankiewicz	Grundbesitz	111	1	87	.	93	.	.	2	80	
104	Rosalia Domosławska Erben	Hausbesitz	180	.	.	2	80	.	.	2	80	
105	Josef Gołębiowski	Grundbesitz	91/127	2	79	.	.	.	.	2	79	
106	Andreas Kułagowski Erben	do	115	1	70	.	93	.	.	2	63	
107	Franz Skrzypek	"	104	1	70	.	93	.	.	2	63	

Post-№	Vor- und Zuname	Haupt-beschäftigung	Haus-№	Jährliche Schuldigkeit an Grund- Steuer fl.	kr.	Haus-Classen-Zins- Steuer fl.	kr.	Erwerb-Einkommen- Steuer fl.	kr.	Zusammen fl.	kr.	Anmerkung
108	Aufsel Perlmann	Lederhandel	16					2	62	2	62	
109	Majer Langen	Krämmer	12					2	62	2	62	
110	Paul Kogut	Schuster						2	62	2	62	
111	Anton Lachecki	Mahler						2	62	2	62	
112	Martin Krupski	Fleischer						2	62	2	62	
113	Anton Promberger	Tischler						2	62	2	62	
114	Leisor Garten	Haswaaren						2	62	2	62	
115	Leisor Kiele	Schneider						2	62	2	62	
116	Isaak Fingerhut	Mehlhändler						2	62	2	62	
117	Nuchim Leicht	Kerzenzieher						2	62	2	62	
118	Berl Laufgraben	Schuster						2	62	2	62	
119	Chaim Glanz	Bäcker						2	62	2	62	
120	Moses Masamen	Salzhandel						2	62	2	62	
121	Sofie Korn	"						2	62	2	62	
122	Schachne Langen	Krämmer						2	62	2	62	
123	Süssel Silber	"						2	62	2	62	
124	Hersch Wolf Korn	"						2	62	2	62	
125	Abraham Luisenbaum	Fleischhacker						2	62	2	62	
126	Samuel Wiesen	Bäcker						2	62	2	62	
127	Tekla Paduchowska	Fleischer						2	62	2	62	
128	Mortko Wiesen	Krämmer						2	62	2	62	
129	Moses Bergel	Holzwaaren						2	62	2	62	
130	Erel Wachtel	Gelbgießer						2	62	2	62	

Post-№	Vor- und Zuname	Hauptbeschäftigung	Haus-№	Jährliche Schuldigkeit an Grund-Steuer fl.	kr.	Haus-Classen-Zins- Steuer fl.	kr.	Erwerb-Einkommen- Steuer fl.	kr.	Zusammen fl.	kr.	Anmerkung
131	Aloisia Schloss	Hausm						2	62	2	62	
132	Louis Jenzer	"						2	62	2	62	
133	Josef Schelis	Häuslerin						2	62	2	62	
134	Mathes Schmied	Inwohnerin						2	62	2	62	
135	Mathes Welke	Milchpacht						2	62	2	62	
136	Johann Kolodzki	Grundbesitz	49	1	69	. 93		.	.	2	62	
137	Stephan Szymanska Lab.	"	51	1	68	. 93		.	.	2	61	
138	Thomas Paluch Lab.	"	55	1	68	. 93		.	.	2	61	
139	Karl Stephan	"	103	1	68	. 93		.	.	2	61	
140	Adalbert Romanowicz	"	137	1	68	. 93		.	.	2	61	
141	Josef Trapiello	"	52	1	66	. 93		.	.	2	59	
142	Jakob Messing	Grundbesitz	223	.	.	2	35			2	35	
143	Mathes Blasbalg	"	220	.	.	2	35	.	.	2	35	
144	Michael Lawadzki	Grundbesitz	109	1	38	. 93		.	.	2	31	
145	Adalbert Dudek	"	142	1	33	. 93		.	.	2	26	
146	Martin Nowakowski	"	138	1	33	. 93		.	.	2	26	
147	Jakob Birnbaum	Grundbesitz	25	.	.	2	24	.	.	2	24	
148	Franz Wasowicz	Grundbesitz	116	1	22	. 93		.	.	2	16	
149	Michael Brydak	"	46	2	13	.	.	.	.	2	13	
150	Franziska Mosbal	"	71	1	10	. 93		.	.	2	3	
151	Franz Piwowarowicz	"	141	1	2	. 93		.	.	1	95	
152	Valentin Dudek	Grundbesitz	156	.	.	1	86	.	.	1	80	
153	Ch. Wald	"	58	.	.	1	86	.	.	1	86	

Post-№	Vor- und Zuname	Haupt-beschäftigung	Haus-№	Jährliche Schuldigkeit an Grund- Steuer fl.	kr.	Haus-Classen-Zins- Steuer fl.	kr.	Erwerb-Einkommen- Steuer fl.	kr.	Zusammen fl.	kr.	Anmerkung
154	Anton Bugiel	Hausbesitz	44	.	.	1	86			1	86	
155	Adam Dudek	"	143	.	91		93	.	.	1	84	
156	Leib Birnbaum	"	227	.	.	1	79	.	.	1	79	
157	Hieronim Podgurski	"	175	.	.	1	76	.	.	1	76	
158	Eradie Silber	"	60	.	5	1	41	.	.	1	46	
159	Thomas Stanisławski	"	94		11	.	93	.	.	1	4	
160	Thomas Kułagowski	"	69	.	5	.	93	.	.	.	98	
161	Samuel Theil Erben	"	39	.	5	.	93	.	.	.	98	
162	Pinkas Wasserstein	"	113	.	5	.	93	.	.	.	98	
163	Franz Dudek	"	207	.	5	.	93	.	.	.	98	
164	Major Schneider Erben	"	59	.	2	.	93	.	.	.	95	
165	Pöhl Garten	"	66				93	.	.		93	
166	Israel Wiesen	"	65				93				93	
167	Josel Silber	"	42				93				93	
168	Moses Wein	"	37				93				93	
169	Israel Korn Erben	"	27				93				93	
170	Karl Weinmann Erb	"	26				93				93	
171	Moses Blasbalg	"	20				93				93	
172	Leib Nussbaum	"	18				93				93	
173	Abraham Messing	"	11				93				93	
174	Isaak Langer	"	6				93				93	
175	Chaim Brand	"	3				93				93	

Post-№	Vor- und Zuname	Haupt-beschäftigung	Haus-№	Jährliche Schuldigkeit an Grund- Steuer fl.	kr.	Haus-Classen-Zins- Steuer fl.	kr.	Erwerb-Einkommen- Steuer fl.	kr.	Zusammen fl.	kr.	Anmerkung
176	Mortko Fingerhut	Hausbesitz	61					93			93	
177	Aron Ausübel	"	67					93			93	
178	Adalbert Zacharski	"	70					93			93	
179	Moses Schwefel	"	73					93			93	
180	Lemel Rottenberg	"	77					93			93	
181	Leiser Kiele	"	81					93			93	
182	Abraham Has	"	84					93			93	
183	Heim Aratin	"	86					93			93	
184	Samuel Gefäss	"	93					93			93	
185	Salamon Zwetschkenbaum	"	147					93			93	
186	Josef Wąsowicz	"	152					93			93	
187	Mortko Ausübel	"	154					93			93	
188	Laskowska	"	157					93			93	
189	Adalbert Wysiatycki	"	160					93			93	
190	Kasimir Matuszkiewicz	"	162					93			93	
191	Laurenz Serafin	"	163					93			93	
192	Anton Wronski	"	164					93			93	
193	Johann Kotulski	"	165					93			93	
194	Anton Wąsowicz	"	168					93			93	
195	Lebba Kusińska	"	170					93			93	
196	Salamon Glanz	"	171					93			93	
197	Stanislaus Zieliński	"	172					93			93	

Post-№	Vor- und Zuname	Haupt-beschäftigung	Haus-№	Jährliche Schuldigkeit an Grund-Steuer fl.	kr.	Haus-Classen-Zins- fl.	kr.	Erwerb-Einkommen- fl.	kr.	Zusammen fl.	kr.	Anmerkung
198	Neumann	Hausbesitz	178				93				93	
199	Blasbalg	"	181				93				93	
200	Brücke Eben	"	188				93				93	
201	Mesbirg	"	190				93				93	
202	Reis	"	192				93				93	
203	Federbusch	"	195				93				93	
204	Schlanger	"	197				93				93	
205	Kupf	"	198				93				93	
206	Goldberg	"	203				93				93	
207	Gelbfas	"	205				93				93	
208	Blas	"	210				93				93	
209	Friedman Eben	"	211				93				93	
210	Friedmann	"	214				93				93	
211	Nawoj	"	215				93				93	
212	Scher	"	216				93				93	
213	Regen	"	224				93				93	
214	Wagner	"	225				93				93	
215	Advokat	"	230				93				93	
216	Silber	Tagloh	58		9						9	
217	Walo	"	=		4						4	
218	Birkenmajor	Pfarr-Vikar		.	.	.	.	.	.	.	.	
219	Eberzohn	Med Dr		.	.	.	.	.	.	.	.	

Post-№	Vor- und Zuname	Haupt-beschäftigung	Haus-№	Jährliche Schuldigkeit an Grund- Steuer fl.	kr.	Haus-Classen-Zins- Steuer fl.	kr.	Erwerb-Einkommen- Steuer fl.	kr.	Zusammen fl.	kr.	Anmerkung
220	Teofil Gołębiowski	W. Bez. Aktuar		.	.	.	.	.	.	.	.	
221.	Leo Kisielewski	W. Steueramts Controllor		.	.	.	.	.	.	.	.	
222.	Eugen Neusser	W. Bez. Kanzlist		.	.	.	.	.	.	.	.	
223.	Johann Nykiel	Ortspfarrer		.	.	.	.	.	.	.	.	
224.	Onufrius Röhrich	W. Bez. Kanzlist		.	.	.	.	.	.	.	.	
225.	Anton Rosenbaum	W. Steueramts Assistent		.	.	.	.	.	.	.	.	
226.	Fortunat Stroński	W. Bez. Adjunkt		.	.	.	.	.	.	.	.	
227.	Franz Suchy	W. Bez. Kanzlist		.	.	.	.	.	.	.	.	
228	Cyprian Tarczynski	W. Bez. Adjkt		.	.	.	.	.	.	.	.	
229.	Matias Ullmann	W. Bez. Kanzlist		.	.	.	.	.	.	.	.	
230	Karl Utzmann	D°		.	.	.	.	.	.	.	.	
231.	Stanislaus Wilczek	W. Bez. Aktuar		.	.	.	.	.	.	.	.	
232	Martin Krzyżanowski	Trivial Schullehrer										

Rozwadow 5. febr 861

Zgórski

In der Gemeinde aufgelegen
vom 8. bis 21. februar 1861
Rozwadów 21. februar 1861
pietrusiński
podmyci

218

Josef Götz — W. Inspekt.
Adalbert Zennerman — Med. Dr. subst. Bezarzt
Julian Zgórski — W. Bezvorst.

Ruda Kochawinska - miastko - pow Zydaczow.

Ziemia Zydaczowska.

Privilegium oppidi Ruda super Nundinas in Districtu Zydaczowiens.

10218
834.

ad Prot. Ses: ctt.o 20 April 786

Informacy w Sprawie do Collegium Nalecacey
Lwowskiego ratione 16000 m Boris Ruda apud M.D. Equ. Wyssowski
Summam Sexdecem Millium flo ex variis Collectarum filanis debit Collegium Resp.
Jegomości Pani Krzysztofa Dworzankowski Anno 1646. ut Inspexitis docum. Fundi
6 post festum Purificat B Mariae V. censum Solvebat Collegio per Orbo.
qualibet feria 5ta post festum SS Trium Regum.

A Ze Bora Ruda posthea Gnosa Dworzankowska Vendidit Relicto Quo
Joanni Wyssowski Palatino Kiiovien. Parenti moderno Petri Eustachii
Wyssowski. ut manualij attestatio desuper Anno 1660 die 23 Augusti.
Est y Oblata iey m Castro Lyddzoniensi
Prefatus Joannes Wyssowski Palatin Kiio: tantum ad annum Voluit Retinere
Summam Nostram 16000. ac Solvere SS Trium Regum enumerave collegio
Sed qvia casus tulit quod Dnus Palatin Kiiov ex Oder ex literis illius docent
A Ze JP Eustachij S. filij eius natus matheus census vacantes per processum juris
ctum Decretum Tribunalitium ac possessionem Bonorum. Solut

Teras zas ex certis prætensionibus Jasnie W JP Podkomorzy
Koronny Lubomirski per G Brzezkowski Pleni potentiam m Castro Leopol
cum G Wyssowski agebat juridice etiam Decretum Tribunali obtinuit
A Ze Cytta Executio m Boris Ruda Anno 1663 per G Burgrabium
Leopolien. et officium illius feria 2da post Resurrectionem Dominicae
y Ja SS patre Collegii nie 16000 odebrał, zaczym y mnie Wtey
Rzeczy do Trybunału odesłano. y z tąd ten termin Bedzie
Wiem że per Victoriam wdał. Prosi tedy Collegium Venerabiles
PP Patronos. Zeby m Kunc servus suus zaszli. Zeby Summa ta
16000 oddana Cytta. do Jo Wyssowski wielem dluzen zaszła
na maiętności ktorey mianuie 2do że dawno ta Summa ruiną grozi dam
3tio że Bona Ma Czworakie dicti Jure mali 4 że census
Zwielky trudności oddaie y prawo nas coraz kosztuie wiele
5 że daleko do niego prawy wszystkie & do wsy. z wszystkim demisse
JWe R P Rectorowi Coll. Leop. ac tocij Collegio Nne
Etiam Commendat. Die wszystkiego

Uniżony Sługa
X M

Summa 16. Mill. fl. pol.
in Bonis Ruda

Informacy w sprawie
Em. G. Wychowski 88

Actum, in Castro Inferiori Leopoliensi Feriâ Sextâ post Festum Purificationis Beatissimæ Mariæ Virginis proximâ, Anno Domini, Millesimô, Sexcentesimô, Quadragesimô, Sextô.

Comparens Personaliter Coram Officio et Actis præsentibus Castrensibus Capitaneatibus Leopoliensibus Generosa Cristina de Harapno Consors Relicta Olim Generosi Pauli Wojakowski Bonorum oppidi Ruda et Villarum ad illud pertinentium in Districtu Lyda Noviensi Consistens. Itaredijsa Mente et Corpore Sana existens, Foro Competente Omisso, et Jurisdictione propria posthabita, Præsenti Vero in se Successores, ac Bona sua generaliter omnia, quo ad Actum præsentem attinet, Benevole assumpta, palàm, publicè Liberè Recognovit. Quia Ipsa Reverendo in Christo Patri Thomæ Bolestawio Rhector Venerabilis Collegij Societatis JESU Leopoliensis et ejusdem Collegij Religiosæ Universitati nunc et pro tempore existenti Summam Mille Ducentorum Octuaginta Florenorum pecuniæ Polonæ Centum Annui a Summa Sexdecem Millium

Florenæ

Florenorum pecuniæ Polonæ perpetuè et in ævum in vim ta
men reemptionis alias na Wyderkaff in et super Bonis
præfatis hæreditarijs omnibus et singulis ejusdem Oppi
di et Villarum eo pertinentium cum omni Jure Dominio,
proprietate, omnibus et singulis Bonorum eorundem
et Summæ præfatæ utilitatibus, usibus, fructibus,
proventibus, reditibus, attinentijs, et pertinentijs Com
modisq et emolumentis generaliter Universis tum
agris, pratis, Campis, hortis, boris, Gais, Sylvis, nemori
bus, piscinis, magnis et parvis, Subditis Cmethoni
bus, hortulanis Inquilinis, Illorumq Dationibus
decimis, Censibus Nihil pro se suisq Successoribus
aut quopiam alio reservando seu excipiendo. Jam
exnunc et defacto Vendit Inscribit et Resignat prout
præsentibus Inscripsit vendidit et Resignavit Quam
quidem Summam Mille Ducentorum Octuaginta
Florenorum pecunæ Census Annui Eadem Recogno
scens tenebitur et se ac Successores suos Bonorumq
prænominatorum Possessores quosvis Inscribit Et
Obligat singulis Annis pro Feria Quinta post Festum
Sanctorum Trium Regum proxima Eidem Reverendo
Patri Rhectori et Ejusdem Collegij Universitati nunc
et in futurum existenti mediante Quietatione manuali
Illius hic Leopoli dare realiterq persolvere Idq sub Va
dio Mille Ducentorum Octuaginta Florenorum pecuniæ
Polonicalis per Memoratam Recognoscens Illiusque
Successores In Casu Census præfati Annui pro tempore
suprascripto non persolutionis Luendo et Succumbendo.
In quæ quidem Bona modo præmisso in vim Reem
ptionis vendita et Inscripta, Summaq Suprascripta one
rata Memorata Recognoscens. Jam exnunc et defacto dat

et Libere

et Libere admittit realem Intromissionem et Actualem pacificamque Possessionem cum praesentaneo Bonorum Eorundem Usu fructu per Ministerialem Regni Generalem quemvis et Nobiles duos quem et quos facilius ad id Conducere poterit quandocunq Suis cum Succedaneis voluerit Officiose Capiendam et Assumendam Inscribenq se Suis cum Successoribus de et Super Bonis generaliter omnibus, mobilibus et Immobilibus, haereditarijs et obligatorijs, Summisq quibusvis pecuniarijs habitis et habendis, Intromissionem et Possessionem praefatt Coram Officio praesenti admissam non denegare, imo Eandem dum Officiose ex parte praefati Collegij affectabitur liberè dare, et admittere datamq et admissam nec per se nec per suas quasvis Submissas et Subordinatas Personas praepedire aut modo quovis Injuriari et Interturbare; Imò ab omni et quavis Impetitione Juridica omnium et Singularum Personarum Status, Sexus et Conditionis cujusvis existentium In omni Judicio et Officio Regni toties quoties opus fuerit tueri, defendere, evincere, eliberare, et Intercedere, Bonaq praefata ab omnibus Juribus, oneribus, debitis, vinculis, Submissionibus, Inscriptionibusq quibusvis prioribq et posterioribus, Dotum Dotaliteorum, Advitalitatum, Reformationum, ac alterius cujusvis tituli ea Bona modo quovis afficienq et aggravantibus, Lucris deniq et perlucris, Processibusq quibusvis Judiciar Super Eisdem Bonis et ratione eorundem obtentis et obinendis semper munda et Libera reddere ita ut praemissis omnibus praefatum Collegium quiete pacificeq uti frui possit modo et Jure Reemptionali: Idq Sub Vadio Mille Ducentorum Octuaginta Florenor Polonicatt

per

per Suprascriptam Recognoscentem posterosq Ipsius
In Casu praemissorum omnium Inscriptioni praesenti
Reemptionis Contentorum non Completionis ad Solvendum
Luendo et Succumbendo nullo modo evadendo proquo
quidem vadio modo praemisso ad Solvendum Suc=
cubito et transgresso praemissisq omnibus et Singulis
Inscriptionis praesentis Reemptionalis non Completis
Complendis Memorata Recognoscens suis cum Poste
ris Jure Conventa Foro Competenti renuntiando Co=
ram praesenti Leopoliensi Sive Zydaczoviensi Castrensi
Officijs quibus se cum Suis Successoribus ac Bonis
generaliter omnibus hac in parte Subijcit et Incorpo
rat. Ad primam Instantiam praedicti Reverendi Pa=
tris Rhectoris et ejusdem Collegij Religiosae Uni=
versitatis nunc et in futurum existens peremptorie
respondere stare, Juri parere et omne Judicatum
ferre suis cum Posteris debebit et tenebitur Primum
Terminum et Alios omnes exinde Subsequentes Sem
per peremptorios Nullis dilationibus exceptionibus, Prae
scriptionibus Protestationibus evasionibus Motionibus
et earum Prosecutionibus evadendo aut modo quovis Sub
terfugiendo Recognitionis Istius vigore. Ex Actt Crenz Capitt
Leopolien extraditt
Orrexi Putkowski
Comp.

Petrum p. Czaykowski Justitiae
cum actis

Mca Wojankowska Colle
gia Leopolien Societtis
IESU Summam Intro
Contentt in vim Reempti
onis alias na Wyderkaff
super Bonis intro Specifi
catis

Inscribit
1646 Ao

In Cro Infi Leopold

Rudki - miasteczko - powiatowe.

44

Miejsce targu	Dzień	Cztery główne gatunki zboża: pszenica	żyto	jęczmień	owies	Groch	Bób	Szocowica	Proso	Hreczka	Kukurudza	Kartofle	Ryż	Siano	Słoma	Mięso wołowe	Wino najwyższe	Wino najniższe	Piwo najwyższe	Piwo najniższe	Drzewo twarde	Drzewo miękkie	Najniż. płaca dziennego najemnika bez wiktem na 1 dzie.	Wełna owcza przednia	Wełna owcza średnia	Wełna owcza ordynarna	Adnotacje
		za niższzo austryacką mecę											za niższo-austr. ~~sążeń~~ Centnar			funt w.w.	za niższo austryacką miarę				niższo-austr. sążeń						
		zł. ct.	zł. ct.	zł. ct.	zł. ct.	zł. ct.	zł. ct.	zł. ct.	zł. ct.	zł. ct.	zł. ct.	zł. ct.	zł. ct.	zł. ct.	zł. ct.	ct.	zł. ct.	zł. ct.	zł. ct.	zł. ct.	zł. ct.	zł. ct.	złr. ct.	zł.	zł.	zł.	
Rudki	1/4 8/3	6 ·	4 50	3 60	2 10	5 ·	· ·	· ·	4 ·	3 60	· ·	1 60	· ·	2 ·	1 50	16	1 20	· 60	· 32	· 20	10 60	9 ·	· 50				
	8/4 "	6 ·	4 50	3 60	2 10	5 ·	· ·	· ·	4 ·	3 60	· ·	1 60	· ·	2 ·	1 50	16	1 20	· 60	· 32	· 20	10 60	9 ·	· 50				
	15/4 "	6 ·	4 50	3 60	2 10	5 ·	· ·	· ·	4 ·	3 60	· ·	1 60	· ·	2 ·	1 50	16	1 20	· 60	· 32	· 20	10 60	9 ·	· 50				
	22/4 "	6 ·	4 50	3 60	2 10	5 ·	· ·	· ·	4 ·	3 60	· ·	1 60	· ·	2 ·	1 50	16	1 20	· 60	· 32	· 20	10 60	9 ·	· 50				
	29/4 "	6 ·	4 50	3 60	2 10	5 ·	· ·	· ·	4 ·	3 60	· ·	1 60	· ·	2 ·	1 50	16	1 20	· 60	· 32	· 20	10 60	9 ·	· 50				
Razem		30 ·	22 50	18 ·	10 50	20 ·	· ·	· ·	20 ·	18 ·	· ·	8 ·	· ·	10 ·	7 50	80	6 ·	3 ·	1 60	1 ·	53 ·	45 ·	2 50				
W przecięciu		6 ·	4 50	3 60	2 10	5 ·	· ·	· ·	4 ·	3 60	· ·	1 60	· ·	2 ·	1 50	16	1 20	· 60	· 32	· 20	10 60	9 ·	· 50				

Rudki d. 1° Maja 1873.

RUDKI URZĄD GMINY

Michał Adamski
Burmistrz

Powiat Rudki

WYKAZ

Miasto Rudki

przeciętnych cen targowych z miesiąca Października 1874 następujących gatunków zboża i innych przedmiotów żywności.

Miejsce targu	Dzień	Cztery główne gatunki zboża: pszenica	żyto	jęczmień	owies	Groch	Bób	Szocowica	Proso	Hreczka	Kukurudza	Kartofle	Ryż	Siano	Słoma	Mięso wołowe	Wino najwyższe	Wino najniższe	Piwo najwyższe	Piwo najniższe	Drzewo twarde	Drzewo miękkie	Najniż. płaca dziennego najemnika bez wiktem na 1 dzień	Wełna owcza przednia	Wełna owcza średnia	Wełna owcza ordynarna	Adnotacy
		za niższo austryacką mecę											za niższo-austr. Cent. sążeń			funt w.w.	za niższo austryacką miarę				niższo-austr. sążeń						
		zł. ct.	zł. ct.	zł. ct.	zł. ct.	zł. ct.	zł. ct.	zł. ct.	zł. ct.	zł. ct.	zł. ct.	zł. ct.	zł. ct.	zł. ct.	zł. ct.	ct.	zł. ct.	zł. ct.	zł. ct.	zł. ct.	zł. ct.	zł. ct.	zł. ct.	zł. ct.	zł.	zł.	zł.	
Rudki	6/10 874	4	3	2	1 60					3		90		70	60	16	1 20	60	28	20	9	8	50				
	13/10 "	4	3	2	1 60					3		90		70	60	16	1 20	60	28	20	9	8	50				
	20/10 "	4	3	2	1 60					3		90		70	60	16	1 20	60	28	20	9	8	50				
	27/10 "	4	3	2	1 60					3		90		70	60	16	1 20	60	28	20	9	8	50				
Razem		16	12	8	6 40					12		3 60		2 80	2 40	64	4 80	2 40	1 12	80	36	32	2				
W przeciągu		4	3	2	1 60					3		90		70	60	16	1 20	60	28	20	9	8	50				

Rudki d. 1° Listopada 1874.

RUDKI URZĄD GMINNY

Wojciech Chabelski

Julianowska czyli Kudłatowska

~~Ob~~ 3cia część Babina — pow. Wojniłow

Stoj. Ob. Babin —

Bertowski potok — w obrębie gm.

Babin pow. Wojniłow — Ob. Babin

Babia gora

Olexince a Szczeszeniowce obw. Czortk. nad

Stryjem. znakomito głowa, skamieniałą gi-

rzewski — znaleziona, Ludzie wiele innych

ryb, wężów, mnożli — w tak zwanej Ba-

bie górze — w 1832. — znajduje się w Mnie-

wm Bibl. Opol — (Ob. Czasopis. 1833. VIII

st. 108 —)

39

Rudki – ~~Mkf~~ Sambor. – ~~Gründung~~ einer öffentlichen Apotheke im J. 1861. –

– 875 –

Powiat Rudki

WYKAZ

Miasto Rudki

przeciętnych cen targowych z miesiąca Luty 1872 następujących gatunków zboża i innych przedmiotów żywności.

Miejsce targu	Dzień	Cztery główne gatunki zboża: pszenica	żyto	jęczmień	owies	Groch	Bób	Szocowica	Proso	Hreczka	Kukurudza	Kartofle	Ryż	Siano	Słoma	Mięso wołowe	Wino najwyższe	Wino najniższe	Piwo najwyższe	Piwo najniższe	Drzewo twarde	Drzewo miękkie	Najniższa płaca dziennego najemnika bez wiktem na 1 dzień	Wełna owcza przednia	Wełna owcza średnia	Wełna owcza ordynarna	Adnotacje
		za niższo-austrjacką mecę											za niższo-austr. sążeń			funt w.w	za niższo-austrjacką miarę				niższo austr. sążeń						
		złr. ct.	złr. ct.	złr. ct.	złr. ct.	złr. ct.	złr. ct.	złr. ct.	złr. ct.	złr. ct.	złr. ct.	złr. ct.	złr. ct.	złr. ct.	złr. ct.	ct.	złr. ct.	złr. ct.	złr. ct.	złr. ct.	złr. ct.	złr. ct.	złr. ct.	złr. ct.	złr.	złr.	złr.	
Rudki	6/2 872	5	4	2 75	1 60	4			3 10	3 60		1 50		1	80	16	1 20	60	26	20	10	7	40				
	13/2 "	5	4	2 75	1 60	4			3 10	3 60		1 50		1	80	16	1 20	60	26	20	10	7	40				
	20/2 "	5	4	2 75	1 60	4			3 10	3 60		1 50		1	80	16	1 20	60	26	20	10	7	40				
	27/2 "	5	4	2 75	1 60	4			3 10	3 60		1 50		1	80	16	1 20	60	26	20	10	7	40				
Razem		20	16	11	6 40	16			12 40	14 40		6		4	3 20	64	4 80	2 40	1 4	80	40	28	1 60				
W przecięciu		5	4	2 75	1 60	4			3 10	3 60		1 50		1	80	16	1 20	60	26	20	10	7	40				

Zwierzchność gminna.

Rudki d. 1° Marca 1872.

URZĄD GMINY RUDKI

Michał Adamowski
Burmistrz

Z drukarni E. Winiarza.

Nr. 27.

Ł 59.

Świetne c. k. Starostwo!

Ceny Targowe, wykaz przeciętnych cen mięsa i wykaz paszy końskiej za miesiąc luty 1872, przedkładam Świetnemu c. k. Starostwu do urzędowego użytku.

Rudki 1° Marca 1872.

Michał Adamski
Burmistrz

W. 4/3 872

1439 A

Rudki 1872

Powiat Rudki

WYKAZ

przeciętnych cen targowych z miesiąca Styczeń 1872 następujących gatunków zboża i innych przedmiotów żywności.

Miasto Rudki

Miejsce targu	Data	Cztery główne gatunki zboża: pszenica za niższo-austrjacką mecę zł.	ct.	żyto zł.	ct.	jęczmień zł.	ct.	owies zł.	ct.	Groch zł.	ct.	Bób zł.	ct.	Szczowica zł.	ct.	Proso zł.	ct.	Hreczka zł.	ct.	Kukurudza zł.	ct.	Kartofle zł.	ct.	Ryż za niższo-austr. sążeń zł.	ct.	Siano zł.	ct.	Słoma zł.	ct.	Mięso wołowe funt w.w ct.	Wino najwyższe za niższo austrjacką miarę zł.	ct.	Wino najniższe zł.	ct.	Piwo najwyższe zł.	ct.	Piwo najniższe zł.	ct.	Drzewo twarde niższo austr. sążeń zł.	ct.	Drzewo miękkie zł.	ct.	Najniższa płaca dziennego najemnika bez wiktem na 1 dzień zł.	ct.	Wełna owcza przędzia zł.	średnia zł.	ordynama zł.	Adnotacje
Rudki	2/i 872	5	·	4	·	2	80	1	80	5	·	·	·	·	·	3	20	3	50	·	·	4	·	·	·	1	·	·	80	16	1	20	·	60	·	26	·	20	10	·	7	·	·	45				
	9/i "	5	·	4	·	2	80	1	80	5	·	·	·	·	·	3	20	3	50	·	·	4	·	·	·	1	·	·	80	16	1	20	·	60	·	26	·	20	10	·	7	·	·	45				
	16/i "	5	·	4	·	2	80	1	80	5	·	·	·	·	·	3	20	3	50	·	·	4	·	·	·	1	·	·	80	16	1	20	·	60	·	26	·	20	10	·	7	·	·	45				
	23/i "	5	·	4	·	2	80	1	80	5	·	·	·	·	·	3	20	3	50	·	·	4	·	·	·	1	·	·	80	16	1	20	·	60	·	26	·	20	10	·	7	·	·	45				
	30/i "	5	·	4	·	2	80	1	80	5	·	·	·	·	·	3	20	3	50	·	·	4	·	·	·	1	·	·	80	16	1	20	·	60	·	26	·	20	10	·	7	·	·	45				
Razem		25	·	20	·	14	·	9	·	25	·	·	·	·	·	16	·	11	50	·	·	20	·	·	·	5	·	4	·	80	16	·	3	·	1301	·	50	·	35	·	2	25				
Wyrzeszcin		5	·	4	·	2	80	1	80	5	·	·	·	·	·	3	20	3	50	·	·	4	·	·	·	1	·	·	80	16	1	20	·	60	·	26	·	20	10	·	7	·	·	45				

„Świerchowo" gminne

Rudki 2 1ego Stycznia 1872

Michał Adamski
Burmistrz

Nr. 27.

Z drukarni E. Winiarza

L. 17.

W. 3/2 872

A

702

Świetne c. k. Starostwo

Wykaz przeciętnych cen zboża, mięsa i paszy końskiej za miesiąc Styczeń 1872 przedkładam Świetnemu c. k. Starostwu do dalszego urzędowego użytku.

Rudki 1° Lutego 1872.

Michał Wawrzyński
Burmistrz

Rudki

No. 298. Commerciale

Dem kk. Lemberger Kreisamte auf den in Ansehung der Jahr- und Wochenmärkte zu Rudki unterm 26. verflossenen Monats erstatteten Bericht zu bedeuten.

Bestätigung der Jahr- und Wochenmärkte zu Rudki.

Lemberg d. 13. July 781.

Man nehme nunmehr keinen Anstand, dem Städtchen Rudki die Fortdauer der von den polnischen Königen einstens verliehenen Marktfreyheit zu verwilligen, jedoch mit der Einschränkung, daß der auf den 14ten Septr angetragene Markt aber nicht eher als wenn jener zu Grodek geendiget ist, seinen Anfang nehme; dann daß die zween ersten auf den 26. März und 29. Junii als auf wirkliche Festtage bestimmten Märkte, nach den Feyertagspatenten einen Tag früher oder später + gehalten werden sollen. Hiernach wird letzterer angewiesen, die Tage abzuändern, und abgeändert dem kk. Kreisamte weiters anzuzeigen, wonach selbes dieses dem Städtchen Rudki verliehene Begünstigung in seinem Bezirke + kund zu machen hat.

+ nur jener den 6. dec. bleibe,

+ wie der Grundherr bekömmlicher findet,

+ mit Bestimmung der Tage für die Jahrmärkte

+ die auf den Mittwoch aber angesetzten Wochenmärkte ~~[illegible]~~ in den am Rudki nächstgelegenen Ortschaften

Lemberg d. 13. Jul. 1781.

Dem Samborer Kreisamte Anzudeuten.

Man habe dem Städtchen Rudki auf Ansuchen des Grundherrn Urbanski die Fortwährung der ehemals privilegirten Jahr und Wochenmärkte

Jasow 7.

Expedirt am 3ten Aug. [illegible]

verwilliget. ~~[illegible]~~ die Wochenmärkte
sind auf jeden Mitwoch bestimmt;
von den Jahrmärkten aber bleibt
nur der vom 6ten decembr.; die übrigen
drey wird unter einem dem Besitzer
abzuändern anbefohlen, also das jenen
vom 25. et 26. März, und jener vom
29. Juny, welches festtage sind, einen
Tag früher oder später gehalten werden,
der vom 14. Sept. aber nicht eher, als
bis der um die nämliche Zeit zu
Grodek einfallende geendiget ist,
anfangen solle. Diese abgeänderten
Tage wird der Besitzer, wie er an-
gewiesen ist, dem kk. Kreisamte
bekannt machen. Wonach selbes
die dem Städtchen Rudki verliehene
Begünstigung, jenen Ortschaften seines
Bezirkes, die in der Lage sind gedachte
Jahr- und Wochenmärkte zu besuchen
kund zu thun haben wird.
Lemberg /: wie oben.

Perill.mi Magnifico Ignatio de Urbanice Urbanski Significandum.

Concedi quidem Nundinarum quatuor
in anno, atque foralium qualibet feria
tertia cujusque Septimanae continuati-
onem; ea autem ~~[illegible]~~ limitatione
ut primae et secundae nundinae in dies
festos, ~~[illegible]~~ Annuntiationis, et SS. Petri
et Pauli incidentes immutentur, ac

+ ad normam patentalium

pridie, aut postridie ~~[illegible]~~ festorum illorum + celebrentur; denique eae quae pro die 14. Sept. designatae sunt, non prius, quam finitis nundinis Grodecensibus, incipiant. Immutet ergo dies istos Dnus Supplicans, atque immutatos Officiis circularibus Leopoliensi, atque finitimo Samboriensi denominet; qui postea, ut frequentior ad ~~[illegible]~~ nundinas confluat populus, eas publicare procurabunt.

Leopoli (ut supra).

Vidi Gruniski

298
781

431.
ad Prot. dd. 13 Jul. 781

vidit [illegible]

n: 7521 4:30
Vidit T:a:
9 2 aug: 781
[illegible]

Praen: den 2ten
8bris 781 R.

~~162~~

d 1a augusti

Rudnik miasteczko - p. Nisko.

Powiat Sandomirski.
Fundatio oppidi Rudnik in bonis villae Kopki circa fluvium Rudnik (V 109 119)
Dokument 1576. - Dod. Gaz. Lw. 1854. № 34.35.

ad Lit. B.

No 21297 pub. 791.

21297
1659. Zur Sitzung den 15t. Herbstmonats 1791.

Rudniker Erbherr Grabinski bittet um Bestättigung seiner Jahrmarktsprivilegien.

pp

Lemberg den 14t. Herbstmonats 1791.

Aufschrift

Das Stadtgewer Kramt hat sich gutächtlich zu äussern zu welchen Zeiten, da man weder auf 6 nach dem Einrathen des Kramts noch weniger aber auf 8 Jahrmärkte nach dem Verlang der Herrschaft, oder sondern höchstens auf 4 antrag kann, diese am schicklichsten ohne Beeinträchtigung der benachbarten Städtchen abgehalten werden könnten.

Vom gal.

Albrecht

C 22 Stat.

M. E. 22 Dilledung

Zum Exp. gest. 23 Sept.
Herrschaftsmund. Eodem Dato.
Cto 24 Do

24 Dum Cap Auct. Ex Abrit Bal.

7 29 Sept. 8 Ex

Fasc: 52
a.

Fasc: 52
a/i.
Rzeszow.

Zum Exp. gest. 2 Amts
wird der 2te Mai
des Jahres Einhundert
neun und Zwanzig
Ex

Fasc: 52
a/i

Ale ta jedyna swoboda tak wielkie miała znaczenie, tak ścisle się w wyobrażeniach krajowych mieszkańców z szlachectwem łączyła, iż posiadacze łanów Wybranieckich już dla tej jednej wolności za szlachtę się mieli i do szlachectwa sobie tytuł rościli.

(Ciąg dalszy nastąpi.)

Wykaz przywozu i wywozu ważniejszych towarów w miesiącu czerwcu 1854.

Podziałem według porządku nowej taryfy z 1. stycznia 1854.

(Obacz Nra. 3, 14, 15, 16, 18, 25, 28 i 30 Dodat. tygod.)

Przywóz do kraju.

Wprowadzono	do Galicyi	w Krakowskie	na Bukowinę
Waga na funty			
Kakao łuszczone i w łupach „	4,77.00	—	—
Kawa i surogaty . . . . „	238,54.10	229,74.48	31,60.79
„ palona . . . . . „	6.00	—	—
Korzenie pospolite . . . „	8,96.84	14,72.50	2,82.96
„ w przednim gatunku „	1,00.48	59.64	1,00.52
„ w najprzedniejszym „	15.80	4.00	—
Owoce południowe przednie „	34,26.67	45,42.87	35,07.20
„ „ średnie „	66,63.12	82,86.88	2,61.71
„ „ pospolite „	4,82.52	42,09.20	2,03.86
Herbata . . . . . „	133,51.80	14,31.69	4,94.45
Cukier rafinowany . . . „	14,61.00	3,94.92	20.92
„ w farynie . . . . „	—	12.00	—
Tytoń dla osób prywatnych „	24.73	13.54	1,59.60
Pszenica, orkisz . . . . „	87166,25.00	159,57.50	38228,64.00
Żyto, kukurudza, hreczka, „	40557,95.00	682,01.50	135630,20.00
Jęczmień, słód, owies . . „	20825,01.00	47,22.75	7,707,05.00
Mąka i mlewo . . . . . „	1727,01.29	22,85.00	185,54.93
Rośliny olejne . . . . . „	4,40 00	65,60.00	—
„ bliżej nie oznaczone „	38,32.00	16	118,91.00
Ryby, śledzie, sztokfisze . „	2,48.00	45,58.00	1,55.77
Bydło: woły, byki, . . sztuk	—	—	1450
„ krowy i cielęta . . „	1	—	22
„ owce . . . . . „	1	—	908
„ nierogacizna . . . „	50	—	458
Konie i źrebięta . . . . „	145	2	344
Funtów			
Skóry surowe . . . . . „	32,06.00	9,24.22	24,23.20
Futra . . . . . „	10,39.00	4,05 47	2,85.00
Tłuszcz, łój . . . . . „	598,14.81	444,23.00	416,20.21
Oliwa . . . . . „	26,52.99	24,19.81	5,38.45
Spirytus, wódka, rum, arak „	22,51.00	10,87.83	9.82
Likwory . . . . . „	—	52.82	3.78
Wino butelkowane . . . „	10,06.28	5,05.64	3,84.56
„ w beczkach . . . . „	7,58.00	3,41.00	—
„ moldawskie . . . . „	—	—	35,17.41
stóp kubicznych			
Drzewo do opału . . . . „	108	—	72
„ transport lądem . „	908	10368	144
„ fabryczne . . . „	354	—	15524
„ transport lądem . „	1513	7863	32
Funtów			
Mmaterye farbierskie, koszenila, indygo, ... „	2,14.00	66.00	—
Żelazo surowe . . . . . „	207,87.00	37,38.00	—
Blacha żelazna, polerowana, bielona . . . . . „	—	19,41.30	—
Żelazo lane surowe . . . „	—	—	6,03.00
„ z okręgu celnego „	—	82.88	—
Przędza bawełniana surowa i wata . „	—	1.10	3,71.16
„ „ bielona . . „	9,84.58	3,81.30	2,52.00
„ „ farbowana „	5,00.36	—	0.84
„ „ z okręgu celnego . . „	4,97.55	1.80	—
„ „ lniana surowa „	—	—	31.36
„ „ kręcona . . „	13.00	—	—
Wyroby bawełniane pospolite „	—	—	9.71
„ „ średnie . . „	2,47.12	1,58.54	1,34.04
„ „ z związku celnego . „	—	9.20	—
„ „ przednie . . „	1,87.18	2,74.44	2.37
„ „ z związku celnego . „	—	0.30	90.70
„ „ najprzedniejsze . . . „	36.10	0.10	—
„ „ z związku celnego . . „	1.82	—	—
Wyroby lniane poślednie . „	—	13.70	—
„ „ przednie . „	1.40	2.10	—
„ „ ze związku celnego „	4.20	—	—
„ „ najprzedniejsze ze związku celnego „	—	3.50	—

Wprowadzono	do Galicyi	w Krakowskie	na Bukowinę
Funtów			
Wyroby wełniane najpospolitsze . . „	2,76.00	—	1,54.00
„ „ średnie . . „	4,32.50	33.95	66.00
„ „ z związku celnego . . „	4.70	1.20	—
„ „ przednie . „	13.00	22.73	—
„ „ najprzedniejsze . . . „	4.00	—	—
Wyroby jedwabne przednie „	30.88	6.07	1.50
„ „ z związku celnego . „	1.05	5.20	—
„ „ poślednie „	—	3.26	—
„ „ z związku celnego . „	—	11.50	—
Suknie i stroje pospolite . „	11.00	4.80	—
„ „ wytworne . „	21.70	9.03	—
„ „ najwytworniejsze . . „	9.76	11.07	—
Papier pospolity . . . . „	—	—	28.00
„ przedni . . . . . „	—	38.81	—
„ z związku celnego . „	35.00	2,42.36	—
„ najprzedniejszy . . „	—	5.10	—
„ z związku celnego . „	3.00	0.30	—
Wyroby z papieru . . . „	3.62	39.95	1,65.17
„ łącznie w innych wyrobach . . „	7.85	1,06.40	—
Wyroby kuśnierskie surowe „	4,74.20	2.30	25.00
Takież z związku celnego . „	—	17.00	—
„ gotowe . . . . „	1.50	—	—
Skóry wyprawne pospolite . „	1,74.29	—	—
„ z związku celnego . „	1,26.78	—	—
„ przednie . . . . „	14.00	—	—
„ ze związku celnego „	3.15	88.36	—
Wyroby z kauczuku i skóry poślednie . . . „	3.22	19.22	—
„ przednie . . . „	—	16,21	—
Pularesy i pasy z związku celnego . „	—	0.80	—
„ łącznie w innych wyrobach „	—	0.65	—
Rękawiczki . . . . . „	4.02	—	—
Wyroby kościane . . . . „	1.00	6.75	—
Wyroby drewniane najpospolitsze . „	57,26.62	80.00	—
„ „ przednie . „	1.00	2,70,00	—
Meble z związku celnego . „	43.50	5,38.00	—
Wyroby drewniane najprzedniejsze . . . . „	12.00	5,84.72	—
Wyroby gliniane najpospolitsze . . „	3,16.36	—	—
„ „ zwyczajne . „	—	—	75.32
„ „ przednie . . „	—	0.26	—
Takież z związku celnego . „	—	38.69	—
„ najprzedniejsze . . „	6.30	6.04	12.32
„ nakształt porcelany ze związku celnego „	—	26.00	—
Wyroby żelazne najpospolitsze . . . . . „	1.50	—	—
Takież ze związku celnego „	21,.00	90.20	—
„ poślednie . . . . „	12,.00	0.80	—
„ z związku celnego . „	30,64.00	14.60	—
„ przednie . . . . „	90.15	1,22.65	—
„ ze związku celnego . „	—	93.50	—
Wyroby kruscowe bliżej nieoznaczone . . . . . „	2,04.25	52.32	1.68
Takież cynkowe ze związku celnego . . . . . „	—	2,59.86	—
Maszyny żelazne . . . . „	6.00	79.50	—
Drobne towary najprzedniejsze . . . „	13.44	15.57	—
„ „ przednie . . „	7.18	41.86	—
Takież z związku celnego . „	—	0.86	—
„ pospolite . . . . „	22.05	22.62	2,00

Wprowadzono	do Galicyi	w Krakowskie	na Bukowinę
	Funtów		
Drobne towary z związku celnego . . . . . „	18.00	10.00	—
Wyroby chemiczne i farby przednie . . . . . „	38.00	—	—
Takież bliżej nieoznaczone „	13.89	93.04	—

Wprowadzono	do Galicyi	w Krakowskie	na Bukowinę
	Funtów		
Mydło pospolite . . . . „	35.54	—	—
„ przednie . . . . „	—	—	0,56
Książki, mapy, muzykalia . „	5.63.53	4,53.64	1.70
Obrazki . . . . . „	84.50	51.80	2.60

Wywóz z kraju.

Wywieziono	z Galicyi	z Krakowskiego	z Bukowiny
	Funtów		
Skóry i futra surowe, pośrednie . . . . . „	6,43.00	137,63.00	—
Siarka . . . . . „	—	71,17.00	—

Wywieziono	z Galicyi	z Krakowskiego	z Bukowiny
	Funtów		
Potaż . . . . . „	211,68.42	377,64.80	—
Gałgany . . . . . „	—	1215,24.35	—
Kości . . . . . „	500,00.10	2,36.00	—

Rudniki. R. 1576.

Przywilej na dwa jarmarki i na targ cotygodniowy.

In nomine Domini amen. | Qvando-quidem mortalium fragilitas tanta sit, vt omnium vitae actionum memoria facile euanescat deleaturq(ue), nisi eorum perpetuitas monumentis literarum conseruetur, ad posterosq(ue) diligenter transmittatur. | Proinde Nos **Stephanvs** Dei gratia Rex Poloniae, Magnus Dvx Lithwaniae, Russiae, Prussiae, Masouiae, Samogitiae, Liuoniae, Kiiouiae, Podlachiae, nec non terrarum Cracouien(sis), Sandomirien(sis), Syradien(sis), Lantitien(sis), Dobrzinen(sis), Cuiauien(sis), Elbingen(sis), Pomeraniae, Cassuborum etc. Dominus, Princeps Transyluaniae. Notum facimus hisce literis nostris, quibus interest vniuersis et singulis praesentibus et futuris harum notitiam habitu|ris. Qvod motu nostro proprio, obq(ue) Consiliariorum nostrorum diligentissimam fidei, dexteritatis rerumq(ue) Reipublicae gerendarum integritatis Generosi Avcti Kormaniczki relationem, in animum nostrum induximus eundem specimine aliquo gratiae nostrae cohonestari. Volen(tes) itaq(ue) vt ipse ac bona eius gratia nostra in eum conferenda eluceant, illaq(ue) in dies augeantur, quo sibi ac caeteris illorum conditio vtilior reddatur, indicend(um) et constituen(dum) in oppido **Rvdnik** praefati Generosi Avcti Kormaniczki haereditario terrae Sandomirien(sis) duximus, indicimus, instituimusq(ue) praesentibus eidem oppido **Rvdnik** binas Nundinas foraq(ue) | annua, Vnum festo Sancti Petri in vinculis, Alterum festo sanctae Trinitatis singulis annis, similiter et foralia qualibet feria secunda ab omnibus celebran(da) et frequentan(da), illaq(ue) pro instituto habere volumus et decerni(mus) | Citra tamen aliarum Ciuitatum et Oppidorum tam nostrorum, quam Incolarum Regni praeiudicio, et detrimento, Ita quod omnes et singuli homines vtriusq(ue) sexus et praeminentiae, hoc ipsum oppidum **Rvdnik** praefati Generosi Aucti | Kormaniczki pro vnoquoq(ue) foro annuali specificato se conferre valeant, omniaq(ue) et singula negociationis genera, eaq(ue) licita exercen(di), pecudes abegen(di), res pro rebus, merces pro mercibus commutan(di) Venientes, redeuntes hac nostra | et Successorum nostrorum immunitate praedicto oppido **Rvdnik** concessa potiantur et gaudeant, similesq(ue) aliis Ciuitatibus ac oppidis efficiantur temporibus perpetuis. Eiusmodi vero oppidi **Rvdnik** Incolae tales sint, quos Jura, | leges fouere permittunt, quibusq(ue) hominum consortia facile non denegantur. Quibus praemissis omnibus vt plenior atq(ue) locupletior adhibeatur fides, ea sigillo Regni communiri et obsignari iussimus Datum **Thoruny** in Conuentione | Regni generali die Nona Mensis Nouembris anno Domini **Millesimo Qvingentesimo Septuagesimo Sexto**, Regni vero nostri anno primo. Praesentibus R(e)verendissimis Magnificis, Generosis, Venerabilibus Stanislao Carn|kowski Wladislauien(si) Pomeraniaeq(ue), Petro Miszkowski Plocen(si), Lvca Kosczieleczki Przemislien(si), Alberto Sobiekurski de Staroz..., Chelmen(si), Petro Kostka Cvlmen(si) Dei gratia Episcopis, Petro a Zborow Palatino et generali | Cracouien(si) Camionecen(si)q(ue) Capitaneo, Stanislao Comite a Gorka Posnanien(si), Buscen(si) Kolen(si)q(ue) Capitaneo, Joanne Kostka de Stangenberg Sandomirien(si) Palatinis Mariemburgen(si), Pucen(si) Derschauien(si)q(ue) Capitaneo.

W imię Pańskie amen. Gdy ułomność ludzka tak wielka, iżby wszystkie czyny łatwo w niepamięć poszły i zaginęły, gdyby ich pomniki pisemne nie utrwalały i późniejszym pokoleniom troskliwie nie przekazywały; przeto My **Stefan** *z Bożej łaski Król Polski, Wielki książe Litwy, Rusi, Prus, Mazowsza, Żmójdzi, Łotwy, Kijowa, Podlasia, Pan ziem krakowskiej, sądomirskiej, sieradzkiej, łęczyckiej, dobrzyńskiej, kujawskiej, drążieńskiej, pomorskiej, kaszubskiej itd. Książę siedmiogrodzki — oznajmiamy niniejszym listem wszym w ogóle i poszczególowo teraz i na przyszłość będącym, do czyjej wiadomości to dójdzie, jako mając sobie najpilniej poleconą przez Rady Nasze Rodowitego Aukta Kormanickiego wierność, prawość i w dopełnianiu spraw Rzeczypospolitej sumienność, umyśliliśmy z własnego popędu zaszczycić go jakim dowodem łaski Naszej. Chcąc przeto, aby nietylko sam ale i dobra jego łaską zpłynąć nań mającą zaświetniały i ode dnia do dnia wzrastały a przez to jego własne i domu jego okoliczności się polepszyły, postanowiliśmy zaprowadzić i ustanowić, jakoż zaprowadzamy i ustanawiamy niniejszem w dziedzicznie doń należącem a w ziemi sądomirskiej*) położonem miasteczku* **Rudniku** *dwa jarmarki czyli targi doroczne, jeden na świętego Piotra w okowach a drugi na świętą Trójcę rokrocznie, targi cotygodniowe zaś każdego poniedziałku zbierać i odbywać się mające, które za ustanowione mieć chcemy i rozporządzamy bez krzywdy atoli i szkody miast i miasteczek tak Naszych jak mieszkańców koronnych. W tym celu pozwalamy wszystkim w ogóle i w szczególności ludziom obojej płci i wyborności udawać się do tego miasteczka* **Rudnika** *pomienionego Rodowitego Aukta Kormanickiego na każdy wyżej orzeczony targ, tamże wszelakie dozwolone sprawunki załatwiać, bydło przedawać, rzecz za rzecz, towar za towar zamieniać. Przybywający i powracający też doznawać mają nadanej przez Nas i Następców Naszych miasteczku* **Rudnik** *swobody i na równi uważani będą wiecznemi czasy z innemi miastami i miasteczkami; mieszkańcy miasteczka* **Rudnik** *zaś mają być tacy, jakich prawo utrzymywać dozwala i jakim obcowania z ludźmi łatwo się nie zabrania. Co aby większą i zupełniejszą miało wiarę, niniejsze pieczęcią koronną stwierdzić rozkazaliśmy. Dano w* **Toruniu** *na walnym sejmie koronnym dnia dziewiątego miesiąca listopada lata Pańskiego* **Tysiąc Pięćset Siedmdziesiąt Szóstego**, *królestwa zaś Naszego w roku pierwszym. W obecności Przewielebnych Wielmożnych, Rodowitych, Czcigodnych Stanisława Karnkowskiego włocławskiego i pomorskiego, Piotra Myszkowskiego płockiego, Łukasza Kościeleckiego przemyskiego, Wojciecha Sobiekurskiego z Staroż...chełmskiego, Piotra Kostki chełmieńskiego z Bożej łaski Biskupów; Piotra ze Zborowa Wojewody i Generała krakowskiego a kamioneckiego starosty, Stanisława Hrabi na Górce poznańskiego a buzkiego i kolskiego starosty, Jana Kostki ze Sztemberku sądomirskiego a malborskiego, puckiego i szczewskiego starosty Wojewodów.*

*) *Obecnie w obwodzie rzeszowskim nad Sanem.* (D. n.)

Główny Redaktor **M. Szrzeniawa Sartyni.**

Z c. k. galic. Drukarni rządowej.

Rudnik – Rzeszow.

O zaskoczeniu tamże Krola Szwedow Karola Gustawa 1656 – ob. figura lipińska –

Litynia.

184	Pająk Jan	gruntow	190		1	25.
185	Romanowski Marcin	"	65.		1	23.
186	Skiba Bartłomiej	"	199		1	22
187.	Rydel Józef	"	277.		1	16
188	Piestorak Jan	"	31.		1	13
189	Król Jan	"	104.		1	15.
190	Rothenberg Paisach	"	31.		1	13
191.	Kandysarz Franz	"	288		1	11
192	Waichselbaum Lieb	"	38		1	9
193	Bienkoski Franz	"	144		1	8
194.	Plachta Izdani	"	286		1	6.
195.	Baran Kazimierz	"	75.		1	4.

Rudnik d. 23go Stycznia 867

Antoni Giętka Wójt

Rzeszowski Kraj Mostek Rudnik



iako wszyscy członkowie gminy do oboru wyborców wezwani byli niniejszym potwierdzam

Antoni Giętka Wójt

Extractus Tabularis

Status Activi et Passivi Bonorum Rudnik cum attinentiis Kopki, Kolanki, Tarnogora, Lowisko, Dębczyn, Łętownia, Wolka Łętowska, et Przybyszowka Magnifici Joannis Grabinski Haereditariorum

	Status Activus	Summae Floreni Polon.	Gro.	Solt.
1mo	Vincentius Potocki Oppidum Rudnik, cum Villis Kopki, Kolanki, Tarnogora Lowisko cum Dębczyn, Łętownia, Wolka Łętowska et Przybyszowka in Palatinatu Sandomiriensi Districtu Pilsnensi sitt Joanni Grabinski pro pretio Quadringentorum Septuaginta Millium Florenorum Polonicalium resignat, totumque pretium excepta Summa Triginta Millium Septingentorum Nonaginta Novem Florenorum Polon. sibi exoluta ad deportandum praecommittit, sub dato in Brody die 20 Februarij 1777 Ao. Cujus Contractus in Actis Castrensibus Leopoliensibus die 4. 9bris 1778 Ao. intercessit Roboratio.			
	In Lib. Contractt. Ant. Tomo 5. Pag. 228.			
2do	Idem Ejdem Eadem Bona coram Actis Castrensibus Leopoliensibus die 27. Februarij 1777. Ao. donat Cujus Donationis in Actis Terrestribus Pilsnensibus die 4 9bris 1778 Ao. subsecuta Oblata.			
	In Lib. Contractt. Antt. Tomo 5. Pag. 207.			
3tio	Quietatio de pretio Quadringentorum Septuaginta Millium Florenorum Polonicalium ex re ejusdem inter Ejusdem coram Actis Castrensibus Leopoliensibus die 27. Februarij 1777. Ao. exarata et ad Acta Terrestria Pilsnensia die 4. 9bris 1778 Ao. per Oblatam porrecta.			
	In Lib. Quiett. Antt. Tomo. 3. Pag. 51.			
4to	Intromissio ad praefata Bona pro parte Joannis Grabinski coram Actis Terrestribus Pilsnensibus die 8. Martij 1777. Ao. per Ministerialem recognita. In Lib. Testamentt. Antt. Tomo 2. pag. 296.			
5to	Josephus Vandalinus Mniszech coram Actis Castrensibus Leopoliensibus die 30 Januarij Ao. 1778 de Summa Centum Septuaginta Millium Floren. Polonicalium Contractu Resignatorio Bonorum Rudnikensium cum Attinentiis per Vincentium Potocki Emptori Joanni Grabinski ad deportandum praecommissa et respective de Summa Centum Octuaginta Millium flor. Pol. per Bechum Tribunal.			

Summa

	Florenj Polnj	Grs	Sol.

nal pro re prefati Mniszech adjudicata, ac salva apud Victorem Vincentium Potocki repetitione ejdem Grabinski solvi injuncta tota liber exoluta Joannem Grabinski quietat, Mandatq; de summa Decem Millium Florenorum Polonicalium ultra Summam Centum Septuagintæ Millium Floren. Pol. ad deportandum prafato Contractu præcommissam in rem ejusdem qua exolvendis Cedit.

In Lib. Decret. Ant. Tomo B. pag 48.

Status Passivus

Ano — Illustris Josephus Potocki mediante Inscriptione Varsaviæ coram Actis Metricis Regni Cancellariæ Minoris d 15 Maji 1750. Ao facta, et in Actis Castrensibus Premisliens Trâ vde ft Fm Nativitatis S. Joannis Baptistæ 1752 Ao Oblatuata, Summam duodecem Millium Floren Polon cum Censu Annuo per septem a Centum solvendo super Bonis Oppidi Rudnik cum Attinentiis in Districtu Sandomiriens consistens Conventui Dominicanor Wielunensi inscribit. — 12000. —

In Lib. Fundat. Tomo 49. Pag. 195.

2do — Vincentius Potocki per suum Spten Ptem mediante Scripto Leopoli d 13. Januarij 1774 Ao dato Actis Castrensibus Leopoliensibus roborato, et ad eas acta d 5 Maji Ao 1779 Oblatuato Summam Trigenta millium Floren Pol in genere super Omnibus Bonis, in specie vero Tractu Rudniensi Josepho Stawski assecurat — 30.000. —

Present. 4. July 1702. Relatt 20 Augusti Cod Ao Taxa Soluta
30. Aprilis 703. Ao

In Lib. Obligatt Nov. Tom B. Pagina 100.

3tio — Magnificus Joannes Grabinski intercedendo Magnificum Dominicum Sabini Sagi Regalis Jezow in Circulo Reposiensi jacentis Hospesowo pro Conservatione in bono Statu iisdem in Bonis delinquentium Cautionem fidejussoriam in Summa Trium Millium Quingentorum Florenor Polonicalor super suis Tractus Rudniensis pro re Summi dicarij Sub dato in Kopki d 30 Januarij 1705 Ao more tabulari inscribit. — 3500. —

Num: Extri: 1299 Pres 15 Junij 1705. Relat. 5. Aug. Cod Ao Taxa. Vori Cod Ao 1705 Soluta

In Lib. Obligatt Nov. Tom II. Pag 156.

Datum Leopoli die Decima Januarij Millesimo Septingentesimo Octuagesimo Sexto Anno. Joan. Hauerbrecht. Math. Rychwalski Tabularis Reg. Oppl. Cath Podgrodzkij. Soluta Taxa Tabularis Cæsarei

Rudnicki

ris 1. f. Rh. d. 16. Januarij 786. Ao N. 18525.

Concordare cum suo originali extractus 1 pol. tymbrato in fidem testor. Leopoli die 18 Januarij 786

Jost Habermann
Univ. Jud. Regist.

Rudnik – miast – obszar dawnej ob. Wielkiej ...

ad 460.

Rudnik pow. Nisko - mezko

Oddalony o 1½ mil od Niska - ma ludność do 2000, jarmarki co tydzień w których ludność nietylko okoliczna, ale z dalszych stron udział zawsze bierze, zaś mieszkańcy Rudnika - szczególnie żydzi prowadzą od dawien dawna wielki handel winem, skórami, drzewem i t.p. z graniczącym o pół mili Królestwem Polskiem. -

W pobliskości Rudnika położone są następujące wsie dość ludne należące do okręgu pow. w Nisku od którego do 4 mil są oddalone jako to Kopki z ludnością do 900 - Łentownia do 1500. Łowisko przeszło 1000. Tarnogóra, Groble, Koziarnia, Konczyce, Struża; w szczególności co do Koziarni nadmienia się, iż c.k. Urząd cłowy tu się znajdujący wydaje co roku kilkadziesiąt Złr. na posłańca pocztowego do Niska oddalonego o 2¾ m. podczas kiedy Rudnik jest tylko o jedną milę od Koziarni oddalony. Również potrzebnem okazuje się połączenie poczty w Nisku z pocztą w Leżajsku przez Rudnik, ponieważ następujące wsie należące do pow. Niżańskiego jako to Jelna, Łukowa, Baranówka, Ruda, Janda, Ancisko; Judaszówka, Wola zarczycka, Konigsberg mają pocztę w Leżajsku a z powodu że niema bezpośredniej poczty czyli prostej komunikacyi między Niskiem i a Leżajskiem lecz na Rzeszów, zdarza się często że korespondencye z miastem powiatowem potrzebują do 5 dni nim dojdą swego przeznaczenia. -

Jedynie zaprowadzenie komunikacyi pocztowej między Niskiem i Leżajskiem na Rudnik może powyższym niedogodnościom samę położyć. Ponieważ Rudnik od Leżajska 4 mile oddalony przeto nietylko bardzo pożądanym ale nawet koniecznem się okazuje ażeby w połowie drogi najstosowniej w Szarzynie zaprowadzony był przystanek pocztowy do przeprzęgania koni z szkrzynką pocztową, pod kluczem wójta -

Wreszcie Rudnik ma rozliczne stosunki z handlowem miasteczkiem Ulanowem. Oba miasteczka ~~są~~ nie daleko siebie położone a przecież pod względem komunikacyi są bardzo oddalone; bo tylko poczta w Nisku w tym względzie pośredniczy, a jak już wyżej wyrażono Rudnik od Ulanowa tyle co od Niska oddalony - zaczem właściwie między temi dwoma handlowemi miasteczkami sąsiednemi nie istnieje komunikacya pocztowa. - Podanie o stacyę pocztową do Ministerstwa - ~~do l. Wydz.~~ i prośba o pośredniczenia - do l. Wydz. 10604/68.

II. Dep: W.

Ymesiz 5ta Januarii 818.

Nro 491.

73.

54

ad 30335 pub: 794.

Excelsum Gubernium!

Cum ab Agente in Aula ad Negotia mea destinato, notificatum mihi sit, quod Privilegium pro 6. Nundinis celebrandis, in Oppido meo hæreditario Rudnik in Circulo Resoriens: sit; jam Excelso Gubernio submissum habeatur; tanto magis quod singulæ taxæ, à me per Officium Circulare Resoriense à dicto Privilegio obvenientes exactæ sint. Proinde pro restituendo hocce Originali Privilegio humillime supplico. hocce addito, quod tam Civitas Rudnik, qui ejus hæres ob non præhabitionem hujus Privilegii maximum patiatur damnum.

damnum; Leopoli die 18.
Glin 794.

Joannes Grabiński
hæres Bonor. Ludwik

praes. 18ten Novr 794

11581 } ao 794.
20466. }

Ad.

Excelsum Cmgr: Gubernium. —

Petitum.

Joannis Grabinski haeredis Bonor Rudnik de Circulo Reskoriensi. —

Pro extradendo sibi Privilegio, quo ad 6. nundinas in dicto Oppido celebrandas

30335/2216. Urgentissimum

Rybotycze miastako - Bircza

Ziemia Przemyska.
Litterae oppidi super forum annalia et septimanalia (IV. 55 64)
" super Nundinis (V 179)

Dokument. 1472 - akta grodz. T. IV 1927.

Nro 9

Siedlonka

Ruski – Wszej rusi starost

1428. Jan Męzyk (Dz. N. 39 854.
1375 Wiktor. (Akta gr. II 8.
1377 Jeszko Radło Akta gr. II 11
1384. Bebek Emerik (Akta gr. II 18.
Webek
1386. Andrzej starosta ruski (Akta gr. II 21)
1387. Jan wojewoda Sandomirski
1352 Abraham – (Akt gr. II 2)
1364 Otto z Pilczy (Akta gr. II 3. 4)
1371. Jan. – Akt " 4.
1375 Wiktor. " " 6. 8.
1377 Jeszko Radło " 11. 12.
1384 Emeryk Bebek z Webek " 18. 20.
1386. Andrzej " 21.
1387 Jan wojew. Sandom. " 28.
1427. Jan Maurycy z Dąbrowy " 82
1436. Wincenty z Szamotuł " 152
1440 Rafał Odrowąż " 117.
1442 Piotr dto. " 124.
1453–1464 Andrzej dto. " 183.
1465 Jan Odrowąż " 185.
1482 Spytko z Jarosławia " 225.
1500 Piotr Myszkowski " 237–239.

Rybotycze – miasteczko w Sanockiem – z piszali się starożytni familii
w Polsce f. Brzezińskich – które już w 17 wieku nieposiadali. –
~~[illegible]~~ (Ob. Ustyanowa)

Działo się w Urzędzie Naszym Mieyskim Rybotyckiem Dnia Piętnastego Miesiąca Października Roku Pańskiego Tysiąc Siedmset, Osmdziesiąt Drugiego.

Na Rekwizycyą Dworu Axmanickiego do Urzędu Miasta Rybotycz Zaniesioną o wydanie z Akt Mieskich Taryfy cukowym Szacunkiem w Roku Tysiąc Siedmset Siedmdziesiątym Siodmym tudzież w Siedmset Siedmdziesiątym Osmym w Siedmset Siedmdziesiąt Dziewiątym w Siedmset Osmdziesiątym y w Siedmset Osmdziesiątym Pierwszym, były Kupowane y Przedawane Owsy, Ktorzy to Rekwizycyi Zadosyć Czyniąc z Akt Naszych wydaiemy Tosz Za Swiadczenie Iż w Roku Tysiąc Siedmset Siedmdziesiątym Siodmym o Swiętym Marcinie y o Bożym Narodzeniu Garą mierząc iak tylko wzrz Stanowe mogł przedawany był, Owsa Kor. ieden po
a 1777 ff 2 g 15 Złł Dwa gr Piętnaście Połł, w Roku zas Siedmset Siedmdziesiąt Osmym był Korzec ieden po Złł Dwa
a 1778 ff 2 gr 12 gr Dwanaście Połł w Roku Takze Siedmset Siedmdziesiąt Dziewiątym był Korzec ieden przedawany y
a 1779 ff 2 gr 20 Kupowany po Złł Dwa y gr Dwadzieścia Połł Podobnież w Roku Tysiąc Siedmset Osmdziesiątym
a 1780 ff 2 g 20 był Korzec ieden po Złł Dwa y gr Dwadzieścia Połł Na Ostatek w Roku Tysiąc Siedmset Osmdziesiątym
1781 a ff 3 Pierwszym po Złł Połł Trzy, o tymże samym Czasie iako y wyżey Ktore to Taryfy iako są rzetelne Tak na to Daiąc Za Swiadczenie z Akt Mieskich Rybotyckich

Rybotyckich Temusz Rekwiruiącemu Panstwu Axmanickiemu Wydac Autentycznie pozwala Urząd Miski Rybotycki y Przyprzyciśnieniu Pieczęci naszey. Własnych Rąk podpisami Swiadczą

Gabryel. Suchorzeski
Prezydent. Miasta Rybotycz

Marcin Radwan
ski Woyt miasta
Rybotycz

Woyciech Radwanski Pisarz Miasta Ryb
mpp

Attestatum

Od Miasta Rybotycz dane
po czemu Owies był w Tar=
gach przedawany od Roku
1777. aż do Roku 1781.

Die 15 7bris 782. Ao Dany.

III

60

ad № 19599. Lubs

Sondzie Przeswietny Cyrkularny prae 26 July 784

ad Nro 745

Poniewasz Urząd Mieski Rybotycki mający Exekucyą więc według Dyspozycyi Przeswiętnego Cyrkułu y rozporządzenia Magistratu Rybotyckiego iako w Obrzątku Greckim znayduie się Dusz Nro 546. dla sposobności tychże pochowania Mieysce przyzwoite wynalezione być od wszystkich po wierzono uchwalone y do zakonczenia teyosz uznane w obecnosci W. J. X. Jana Borysławskiego Proboszcza Rybotyckiego. Ktore Mieścią iest od Zachodu Słonca szyrokosci na Łokci Nro 43. Długosci Łokci 72. od Leyłości od Cmentarza Cerkwi Sto na Łokci Nro 210 od Budynku ostatniego. na Łokci Nro 105. a ten Grunt iest wyznaczony Własciciełow Jacętego y Grzegorza Fabrykow Braci Rodzonych za ktorento Grunt. Mięwimy szkondma być onym nad Groda. teras dopraszamy się Pokornie Prze Swiętnego Cyrkułu o uwolnienie nas od Exekucyi Datt. w Magistracie Naszem Mieskim Rybotyckim d. 22 July 1784. Ao

Scieląc się Przeswiętnego Cyrkułu. Prawdziwemi Podnuszkami y dla daney

A. Moroz

Imieniem Dominij

X. Jan Borysławski Paroch Rybotycki mpp

Wiary Pieczencio Naszą Radzięcką [illegible] y pod pisach Rąk Własnych,

Jan Jwaszkiewicz W. M. Ryb. †

Klemens Borysławsky Podwoyci

Jan Niedzwiecky Burmistrz mpp

Jan Bakałczyk Burmistrz †

Gabryel Suchorzyska Radny †

Wasyl Jurek Pos. Pulstwa †

Jacęty Ławka †

Grzegorz Mroczko †

Jacęty Kaspinos †

Antoni Gurniowski †

Woyciech Radwanski Pisarz M. Ryb. mpp

Rýglice miasteczko Tarnow -

Powiat -

ad 3133.

Ex Circumstantia Geraldi

Pad Lit P

Ryglice miasteczko ~~[illegible]~~ w Dekanacie Tarnowskim.
Kościół fund. 1301 Mikołaj Durza i Wawrzyniec Kielanowski,
którym tego samego r. 1301 Władysław Łok. wsie Ryglice
i Durzyn był darował. ~~16~~ 17, 27.

61

Ryglice miasto – pow. Tarnow.

Właściciele: Bertha Leśniowska hrab. Klebelsberg, Stefania z Leśniowskich hr. Morska – Anna hr. Rumerskich Leśniowska. –

Cyprian Odrowąż Gostwicki posiadacz Kowalowy górny
Bistoszowy współwłaściciel Andrzej Rychter –
Upraszają o ustanowienie poczty w Ryglicach.
Udecydowano aby drogę między Bieczem a Tuchowem przez Szerzyny, Swoszowę Joniny i Ryglice za powiatową uznano – jako łączącą dwóch głównych gościńców cesarskich Jasielskiego z Tarnowskim handlowy ruch na tej przestrzeni
We wsi Olpinach ma być zaprowadzona poczta zkomunikowana z Bieczem
W Ryglicach są koszary ze wszelkiemi dogodnościami na umieszczenie całej eskadrony wojskowej – przez śp. Stefana Leśniowskiego zbudowane – J który był Jego c. k. Szambelan i rotmistrz wojsk austryackich z Ryglic prowadzi droga do Tuchowa przez most na rzece Białej zbudowany i bez kosztów może być zkomunikowana poczta z Tuchowem.
Jodłówka leży w górzystych okolicach gdzie częste zamiecie śniegu i nieprzystępne parje i dla tej jedynie przyczyny jadące z Olpin do Tuchowa muszą omijać Jodłówkę i jechać na Ryglice
Most na Biały kosztował 5000 f.
Miasto Ryglice prowadzi znaczny handel a jest punktem koncentracyjnym całej okolicy przez to że ma kościół rozległej i licznej parafii, tudzież znakomite jarmarki i targi – są tu duże murowane koszary magazyny kwatery oficerskie – zawsze tutaj stawał cały szwadron lub więcej nawet
Pieczęć Niemiecka – podłużna z napisem bez żadnych innych odznak /.

Vorstand der Gemeinde w otoku – a we środku Ryglice.
Izraelicka pieczęć – w formie półtalara z napisem. Israelitischer
Gemeinde Vorstand des Tuchower Bezirks in Ryglice. –
~~Pieczęć gminy Ur~~

№ 57.

Świadectwo ubóstwa.

Mocą którego zestrony Zwierzchności Gminnej Miasta Ryglice tak Chrześcijańskiej jako i Izraelickiej poświadcza się niniejszem jż. Starozakonna Beer Feiga, nieposiada żadnego ruchomego ani nieruchomego majątku, jako Jałmużnica całe jej utrzymanie z jałmużny zawisło i z tej się utrzymywała, niema nawet żadnych krewnych w Ryglicach, Przeto za utrzymanie jej rządanej kwoty 248 złr 43 f niemożna ściągnąć,

To nasze rzetelne zeznanie podpisami i pieczątkami obydwóch gmin potwierdzamy.

Ryglice dnia 13/ Października 1869.

Wawrzyniec Mazur
Burmistrz

ZWIERZCHNOSC GMINNA MIASTA RYGLIC

JÜDISCHE GEMEINDVORSTAND DES TUCHOWER BEZIRKS IN RYGLICE

Mendel Fenichel
Wirthshaus Pächter
in Ryglice

Jonell Stin

Dawid Ormianer Radny

Maciej Starzyk
Assesor.

Powyższe Świadectwo potwierdza się także ze strony Zarządu Parafialnego
Ryglice dnia 14 Paźdz. 869

F. Andr. Kuczek
Proboszcz

Attestatio Baptismi

Unisrowa Anno Domini 1775 Die 16ta Mensis Octobris Ego Adalbertus Bialecki Parochus Ryglicensis Baptisavi Filium Franciscum Maximilianum Mei Dni Alexandri Kossecki & Christinæ de Lowiecki Conjugum Legitimorum. Patrini fuerunt Meus Dnus Josephus Lesniowski de Kielanowice, & Mea Dna Helena Roztucka de Buzacice. Ex Libro Matricæ Baptisatorum Ecclesiæ Parochialis in Ryglice Diœcesis & Circuli Tarnoviensis extractæ, & Sigillo quæ Ecclesia communit

Blasius Barczykiewicz
Parochus Ryglicen[sis]

Ad N 19599. Publ:

Prdsz dn 21 Julij 1784

Ad. 745

Na zeszły nas Mandat dd 7 maij 1784. Czyniemy Relacyą Prze
swiętnemu Cyrkułowi Liskiemu jako Cmętarz na Gruncie Jw
Wo Jozefa Ossolińskiego Wojewody Podlaskiego Dziedzica Dobr
Rymanowa iest wymierzany y Parkanem Obwiedziony na Koło
Zawieraiący wsobie Łokci Krolewskich wzdłusz N 100. y wszerz
także Łokci N 100. w Kwadrat.
w Odległości zaś od Cyrkułu Miasta na Łokci Krolewskich 445.
Co My Magistrat Rymanowski przy wyciśnieniu Pieczęci Urzędo
wney y Podpisie Rąk Naszych ztwierdzamy.
Datt. Die 20 Julij 1784 Anno w Rymanowie

Kazimirz Milkowski Woyt Rymn. mpp
Paweł Dębiec Podwoyci
Jan Wiatrowski Lentt.
y z Kollegami
Adalbertus Kamienski Praepositus Rymanoviensis mpp
Jamq locus benedictus et sepeliuntur demortui.

Josephus Strzemmeski
Notarius Juratt Rymanen

In Absentia Illustrissimi Haeredis
et Ipsius Commissarij Subscribo
S. Stanczalowski
Possess

Powiat Sanok
Повѣтъ

Gmina Rymanów
Громада

Liczba mieszkańców 2829.
Число жителѣвъ

Lista wyborców dla wyborów sejmowych.
Листа выборцôвъ для выборôвъ соймовыхъ.

Liczba porządkowa Число орядкове	Imię i nazwisko Имя и назвиско	Główne zatrudnienie Головне затрудненье	Numer domu Число домŏ	Roczna należytość podatków bezpośrednich Рочна належитôсть податкôвъ безпосередныхъ zlr. зол.	ct. ц.	Uwaga Оукага
1	Wielmożny Pan Karol Tomkiewicz	c. k. Sędzia Powiatowy				
2	Wielmożny Pan Józef Pancewicz	c. k. Adjunkt				
3	Wielmożny Ksiądz Apolinary Laskowski	proboszcz Tac.				
4	Wielmożny Ksiądz Władysław Zerzycki	wikary				
5	Józef Friedman	rabin				
6	Dwor Rymanowski			222	64	
7	Wielmożny Franc Hillerschield	dzierżawca		42	.	
8	Leopold Abracham		41	40	60	
9	Hersch Wald		38 a	29	40	
10.	P. Eustach Burski	aptekarz	.	28	.	
11	Józef Sołtysik		267 a / 267 6	18	70	
12	Meckel Moses		.	18	37	
13	Hersch Leib Jakubowicz		74 / 287	17	20	
14	Leibel Abracham		39	16	70	
15	Leib Chill		54 a	16	62	
16	Isak Halpern		.	16	27	
17	Leib Turel		59	16	27	
18	Josel Biron		58	13	30	
19	spad Robiercy Schyja Horowicz		46	13	12	
20	Józef Cetnarski		45	13	3	
21	Mendel Weinberger		52	12	35	
22	Moses Dab		201	12	32	

L. skład. 2.

Liczba porządkowa Число порядкове	Imię i nazwisko Има и назвиско	Główne zatrudnienie Головне затрѣдненье	Numer domu Число домѣ	Roczna należytość podatków bezpośrednich Рѣчна належитѣсть податкѣвъ безпосреднихъ złr. зол.	ct. ц.	Uwaga Оувага
23	Naftali Weinberger		.	12	25	
24	Natan Grejberg		14	11	½ 73	
25	Juda Wenig		265	10	50	
26	Franc Sottysik		166	10	½ 12	
27	Heik Hadr		259	10	.	
28	Józef Dankiewicz		23	9	½ 97	
29	Jan Depluch		196	9	½ 71	
30	Israel Chill		60	9	½ 62	
31	Chaim Jak Ktopol		273	9	62	
32	Alexander Jacynski		213	9	½ 33	
33	Jan Barczand		159	9	½ 7	
34	Lemel Moses		36	9	½ 2	
35	spadkobiercy po Gellert Finkas		44	8	75	
36	Paweł Selczarski		180	8	½ 39	
37	Naftali Chill		34	8	46	
38	Jakób Ekra		201a	8	40	
39	Wojciech Szorf		.	7	42	
40	Szymon Depluch		62	7	2	
41	Szymon Mendel		77	7	.	
42	Lorenz Białas		233	7	.	
43	Jakob Plawner		.	7	.	
44	Naftali Moses		.	7	.	
45	Samuel Galler		.	7	.	
46	Jankiel Wolf		.	7	.	
47	Chaim Goldmann		251	7	.	

Liczba porządkowa / Число орядкове	Imię i nazwisko / Имя и назвиско	Główne zatrudnienie / Головне затрудненье	Numer domu / Число домꙋ	Roczna należytość podatków bezpośrednich / Рôчна належитôсть податкôвъ безпосредныхъ zlr. / зол.	ct. / ц.	Uwaga / Оувага
48	Chaskel Fischel		.	7	.	
49	Raisel Klopot		.	7	.	
50	Gerschen Weinreb		.	7	.	
51	Pinkas Moszkowicz		73	7	.	
52	Jędrzej Białas		200	6	86	
53	Chaim Jakubowicz		52	6	77	
54	Walęty Mazurkiewicz		186	6	76	
55	Menasche Wolf		56	6	76	
56	Józef Wiatrowski		18	6	75	
57	Jozef Sołtysik		114	6	61	
58	Manelle Moses		40	6	60	
59	Jan Gazdik		209	6	34	
60	Franc Cetnarski		297	6	17	
61	Piotr Topolski		188	5	98	
62	Wojciech Kielar		25	5	68	
63	Szulim Lecker		.	5	58	
64	Itzig Bart		133 / 287	5	53	
65	Szymon Szajna		170	5	50	
66	Wojciech Frydrych		24	5	29	
67	Abracham Kanarienvogel		.	5	25	
68	Mendel Simon		.	5	25	
69	Jędrzej Kilarecki		231	4	97	
70	Tomasz Białas		136	4	96	
71	Tomasz Malerniak		226	4	96	
72	Jędrzej Jarecki		99	4	66	

Liczba porządkowa / Число порядкове	Imię i nazwisko / Имя и назвиско	Główne zatrudnienie / Головне затрудненье	Numer domu / Число дому	Roczna należytość podatków bezpośrednich / Рôчна належитôсть податкôвъ безпосредныхъ zł. / зол.	ct. / ц.	Uwaga / Оувага
73	Szpital Katolicki		47	4	59	
74	Jan Moczarski		197	4	58	
75	Michał Smerecki		193	4	49	
76	Józef Kaczorowski		118	4	47	
77	Jan Ryglewicz		13	4	46	
78	Naftali Elias		5	4	37	
79	Mikołaj Białas		150	4	37	
80	Semel Moses		48	4	37	
81	Dom gminy Żydowski		33	4	37	
82	spadkobiercy po Hersch Kochan		32	4	37	
83	Purim Alter		31	4	37	
84	Leib Bas		126	4	37	
85	Józef Litwiniszyn		277	4	37	
86	Samuel Chill		271	4	37	
87	Jan Sołtysik		227	4	35	
88	Walęty Solecki		272	4	33	
89	Walęty Dębiec		84	4	31	
90	Jan Kielarski		8	4	29	
91	Piotr Filar		165	4	27	
92	Antoni Zarzycki		146	4	15	
93	Piotr Nycz		181	4	22	
94.	Paweł Federkiewicz		101	4	16	

Rymanów dnia 20 Czerwca 1870.

Kaczorowski

Burmistrz

Powiat:
Повѣтъ:

Gmina:
Громада:

Liczba mieszkańców:
Число жителѣвъ:

Spis СПИСЪ

członków gminy i przynależnych do niej, którzy są uprawnieni do wyboru.
членôвъ громады и приналежныхъ до ней, которй сôть оуправненй до выборô.

Liczba porządkowa Число порядковое	Imię i nazwisko Имя и назвиско	Główne zatrudnienie Головне затрôдненье	Numer domu Число домъ	Roczna należytość podatku Рôчна належитôсть податкъ: gruntowego грôнтового zł. зол.	gruntowego грôнтового ct. ц.	domowo-klasowego lub czynszowego домово-класового или чиншового zł. зол.	domowo-klasowego lub czynszowego домово-класового или чиншового ct. ц.	zarobkowego lub dochodowego заробкового или доходового zł. зол.	zarobkowego lub dochodowego заробкового или доходового ct. ц.	Razem Разомъ zł. зол.	Razem Разомъ ct. ц.	Uwaga Оукага
95	Wojciech Sołecki		15							4	11	
96	Józef Burek		141							4	9½	
97	Bonus Mazgules		42							4	8½	
98	Antoni Dąbrowski		299							4	8½	
99	Zac Szydło		117							4	8½	
100	Wolf Ela		43							4	8½	
1	Wojciah Pelczarski		270							4	8½	
2	Moses Leib Bodenstein		65							4	8½	
3	Necke Simon		76							4	8½	
4	Jan Dworzański		235							4	8½	
5	Abraham Simon		75							4	8½	
6	Maciej Żmarz		98							4	8½	
7	Abraham Bucher		19							4	8½	
8	Elias Markel		78							4	8½	
9	Jędrzej Białas		163							4	8½	
110	Franc Szull		229							4	8½	
1	Alexander Grabowski		189							4	8½	
2	Jan Żmarz		3							4	8½	
113	Leiser Deutsch									4	6	

Liczba porządkowa / Число порядкове	Imię i nazwisko / Имя и назвиско	Główne zatrudnienie / Головне затрудненье	Numer domu / Число дому	Roczna należytość podatku / Рôчна належитôсть податку: gruntowego / грунтового		domowo-klasowego lub czynszowego / домово-клясового или чиншового		zarobkowego lub dochodowego / заробкового или доходового		Razem / Разомъ		Uwaga / Оувага
				złr. зол.	ct. ц.	złr зол.	ct. ц.	złr. зол.	ct. ц.	złr. зол.	ct. ц.	
114	Wojciech Niemczyk		131							3	93	
5	Franc Strus		169							3	83	
6	Franc Depsuch		202							3	73	
7	Jozef Jachimowski		206							3	73	
8	Jędrzej Solecki		.							3	73	
9	Sylwester Nowalarski		91							3	73	
120	Tomasz Głowacki		223							3	29	
1	Jozef Szajna		263							3	28	
2	Franc Puchalski		67							3	28	
3	Jozef Zmarz		217							3	27	
4	Jan Oberc		140							3	17	
5	Anton Jachimowski		100							3	13	
6	Tomasz Ruzowicz		.							3	13	
7	Szymon Siekierzynski		135							3	13	
8	Jozef Mazurkiewicz		69							3	8	
9	Jozef Białas		192							2	95	
130	Stanisław Szajna		110							2	89	
1	Jozef Oberc		220							2	87	
2	Jan Nowolarski		205							2	82	
3	Antoni Sniak		10							2	78	
4	Jan Krolicki		103							2	76	
5	Jędrzej Pęcek		269							2	66	
6	Marcin Sapecki		120							2	63	
137	Paweł Oberc		109							2	63.	

Liczba porządkowa Число порядковое	Imię i nazwisko Имя и назвиско	Główne zatrudnienie Головне затрѳдненье	Numer domu Число домѳ	Roczna należytość podatku Рѳчна належитѳсть податкѳ						Uwaga Оувага
				gruntowego грѳнтового		domowo-klasowego lub czynszowego домово-класового или чиншѳвого		zarobkowego lub dochodowego заробкового или доходового		Razem Разомъ		
				złr. zол.	ct. ц.	złr. zол.	ct. ц.	złr. zол.	ct. ц.	złr. zол.	ct. ц.	
138	Seisel	Bodenstein								2	1/62	
9	Abracham	Soicher								2	1/62	
140	Moses	Feigenbaum								2	1/62	
1	Süsel	Lerner								2	1/62	
2	Herich	Henberg								2	1/62	
3	Leizor	Abracham						77a		2	1/62	
4	Schaja	Ebra						77b		2	1/62	
5	Sie	Fryszlak								2	1/62	
6	Wojciech	Wilarski								2	1/62	
7	Leja	Neumann								2	1/62	
8	Herzch	Mechel								2	1/62	
9	Jan	Pelczarski								2	1/62	
150	Wojciech	Puchalski								2	1/62	
1	Mikołaj	Sieklerzynski								2	1/62	
2	Wojciech	Sołtysik								2	1/62	
3	Szymon	Trygar								2	1/62	
4	Chane	Abracham								2	1/62	
5	Zaig	Mendel Braun								2	1/62	
6	Zebel	Bodenstein schneider								2	1/62	
7	Moses	Bodenstein								2	1/62	
8	Samuel	Braun								2	1/62	
9	Mendel	Berglas								2	1/62	
160	Halmechi	Abracham								2	1/62	
161.	Abracham	Fenster								2	1/62	

Liczba porządkowa / Число порядкове	Imię i nazwisko / Имя и назвиско	Główne zatrudnienie / Головне затрудненье	Numer domu / Число дому	Roczna należytość podatku / Рôчна належитôсть податку: gruntowego / грунтового		domowo-klasowego lub czynszowego / домово-клясового или чиншового		zarobkowego lub dochodowego / заробкового или доходового		Razem / Разомъ		Uwaga / Оувага
				złr. зол.	ct. ц.	złr зол.	ct. ц.	złr. зол.	ct. ц.	złr. зол.	ct. ц.	
162	Itzig Fenster									2	1/62	
3	Naftali Frysch									2	1/62	
4	Isak Frenkel									2	1/62	
5	Mendel Granik									2	1/62	
6	Moses Mortko Gerlich									2	1/62	
7	Isak Heller									2	1/62	
8	Moses Iron									2	1/62	
9	Josel Zakob Jakubowicz									2	1/62	
170	Eron Irom									2	1/62	
1	Hersh Mendel Granich									2	1/62	
2	Itzik Katz									2	62	
3	Itzik March									2	1/62	
4	Sussie Majer									2	1/62	
5	Israel Nochemie									2	1/62	
6	Majer Pitz									2	1/62	
7	Abracham Schaje Pelziy									2	1/62	
8	Chaim Plener									2	1/62	
9	Matel Rudik									2	1/62	
180	Jankel Rottenberg									2	1/62	
1	Mendel San									2	1/62	
2	Chaje Gittel Schreiber									2	1/62	
3	Schulim Leib Schwarzmann									2	1/62	
4	Mendel Sesler									2	1/62	
185	Walgly Oberc									2	1/62	

Liczba porządkowa / Число порядкове	Imię i nazwisko / Имя и назвиско	Główne zatrudnienie / Головне затрудненье	Numer domu / Число дому	Roczna należytość podatku / Рôчна належитôсть податку: gruntowego / грунтового zł. / зол.	ct. / ц.	domowo-klasowego lub czynszowego / домово-клясового или чиншового zł. / зол.	ct. / ц.	zarobkowego lub dochodowego / заробкового или доходового zł. / зол.	ct. / ц.	Razem / Разомъ zł. / зол.	ct. / ц.	Uwaga / Оувага
186	Samuel	Springer						.		2	1/62	70
187	Jędrzej	Chmurowicz						63		2	1/62	
8	Marcin	Białas						.		2	50	
9	Paweł	Ryglewicz						187		2	1/35	
190	Jan	Sołtysik						102		2	34	
1	Jan	Hanasek						72		2	34	
2	Michał	Golowski						254		2	30	
3	Laurenz	Pniak						108		2	28	
4	Menasche Jankel	Wolf						.		2	24	
5	Chaim	Pinkas						54		2	1/18	
6	Blume	Abracham						.		2	10	
7	Bazili	Turek						224		2	3	
8	Józef	Barczant						.		2	1	
9	Wojciech	Serafina sukcessorowie						167		2	1/2	
200	Michał	Lubieniecki						184		1	98	
1	Marcin	Nowicki						17		1	94	
2	Piotr	Gochocki						95		1	1/90	
3	Józef	Pniak						149		1	1/90	
4	Wojciech	Pulnar						145		1	1/89	
5	Antoni	Wolczanski						191		1	89	
6	Lorenz	Skoczynski						87		1	84	
7	Marcin	Krukar						173		1	77	
8	Józef	Kilar						16		1	77	
209	Raisel	Abracham						.		1	75	

Liczba porządkowa Число порядкове	Imię i nazwisko Има и назвиско	Główne zatrudnienie Головне затрѫдненье	Numer domu Число домѕ	Roczna należytość podatku Рѣчна належитѣсть податкѕ						Uwaga Оувага
				gruntowego грѕнтового		domowo-klasowego lub czynszowego домово-классового или чиншового		zarobkowego lub dochodowego заробкового или доходового		Razem Разомъ		
				złr. зол.	ct. ц.	złr зол.	ct. ц.	złr. зол.	ct. ц.	złr. зол.	ct. ц.	
210	Josef Nadziakiewicz							90	1	72		
1	Walsly Grydyk.							129	1	66		
2	Wojciech Nowotarski							20	1	65		
3	Ignac Krajnowski							199	1	60		
4	Jędrzej Krochanski							112	1	59		
5	Piotr Obrec							4	1	59		
6	Jan Kyczkiewicz							111	1	59		
7	Tomasz Wolczanski							.	1	57		
8	Jozef Mechel							154	1	56		
9	Maciej Krochanski							115	1	56		
220	Jrem Berl							83	1	55		
1	Jan Dankiewicz							5	1	56		
2	Jozef Zarzycki							152	1	53		
3	Marcin Krolicki							106	1	53		
4	Maciej Bigos							68	1	53		
5	Jachel Wolf Cryszkalk							35	1	52		
6	Marcin Kędzierski							155	1	52		
7	Tomasz Krygar sukcessorowie							132	1	51		
8	Jędrzej Zorens							54	1	51		
9	Tomasz Dębiec							300	1	51		
230	Jakob Jaklewicz							69	1	51		
1	Franc Liajka							7	1	50		
2	Tomasz Nowotarski							70	1	50		
233	Simon Mortko Jakób							82	1	50		

Liczba porządkowa / Число порядкове	Imię i nazwisko / Имя и назвиско	Główne zatrudnienie / Головне затрудненье	Numer domu / Число дому	Roczna należytość podatku / Рôчна належитôсть податку: gruntowego / грунтового zł. / зол.	ct. / ц.	domowo-klasowego lub czynszowego / домовоклясового или чиншового zł. / зол.	ct. / ц.	zarobkowego lub dochodowego / заробкового или доходового zł. / зол.	ct. / ц.	Razem / Разомъ zł. / зол.	ct. / ц.	Uwaga / Оувага
234	Wojciech Ryglewicz		88							1	50	
5	Moses Etra		50							1	49	
6	Zofia Mendelowska		142							1	49	
7	Jakob Pelczarski		198							1	49	
8	Jan Jachimowski		268							1	49	
9	Bartłomiej Pniak		138							1	46	
240	Abracham Fischel		49							1	46	
1	Hersch Stern sukcessorowie		55							1	46	
2	Chrystyan Gottfried		246							1	46	
3	Naftali Margules		153							1	46	
4	Jan Krolicki		244							1	46	
5	Jan Szajna		113							1	46	
6	Hersch Leff		125							1	46	
7	Jan Litarowicz		79							1	46	
1/2 8	Antoni Kudrzycki		.							.	.	
9	Jędrzej Wolczanski		161							1	46	
250	Paweł Gackowski		218							1	46	
	Szymon Kilarski		219							1	46	

Rymanów dnia 20 Czerwca 1870.

[illegible]

[illegible]

Niniejszy spis sprawdzono i wczesne ogłosienie terminu wyborcom potwierdza się. Rymanow dnia 24 Czerwca 870

[illegible]

Kom. rządowy

XCII.

Romanów dziś Rymanów. ✠ *.

1680. F. 4. post D. "Reminiscere."

1. Oblata Protestationis: pro Parte Reverendi Chrząstowski, Praepositi.

---

* Miasteczko w obw. Sanockim w Galicyi.

Rymanów.

Jazłowie Ob. Obgraniczenia Przyw. T I st

Jacimierz - był jeszcze 1466 - wsi - Conf. priv. Donationis ter. Sanok. T I st 1.

Rymanow 1471. Opipu - (I st 2) -

In Voraussicht dessen, daß es sich dennoch Jemand – ~~wenn~~ wenn nicht
in Galizien selbst, so ~~in~~ ~~aus~~ außer den Gränzen des Kronlandes, finden ~~würde~~
der meine mühevolle Arbeit ~~zu würdigen verstände~~ – berücksichtigend, solche der
dem geehrten Publikum zu veröffentlichen sich bereitwillig ~~finden würde~~ erklären könnte –
wozu etwa die hohe Regierung am geeignetsten wäre – wage ich nun somit Je-
dermann den Sinn die Nützlichkeit des Werkes als auch ~~die Würdigung meiner~~ ~~unterthänigst~~ ehrfurchtsvoll zu bitten
~~Person~~ das Mißgeschick meiner Person angehen möge – nur einen allen-
fälligen Vorschub ~~unterthänigst~~ dargedachten zu lassen ~~zu bitten~~ – wobei ich mich zu jedem Gegen-
dienste bereit – unter ~~ehrfurchtsvoller~~ immergetreuer ~~unterthänigst~~ Anempfehlung als einen ~~gehorsamsten~~ unterthänigsten
u. gehorsamsten Diener zeichne –

wyniósł, grób ś. Wojciechowi z marmuru wystawił, zamek w Gnieźnie na pomieszkanie arcybiskupów wymurował, umarł 1480 r. (*) —*Zbyszek* proboszcz i kanclerz nadworny Krakowski w r. 1332. Z początku byli tylko kanclerze prowincyjonalni, to jest każda prowincyja miała swego kanclerza najczęściéj duchownego; za Kazimierza wielkiego na przywileju danym arcybiskupowi Gnieźnieńskiemu podpisali się: Jan kanclerz Krakowski, Otto Polski, Floryan Łęczycki i hetman Kujawski, jako mówi Olszowski de archi. episcopatu Gnesnensi. Dopiero około roku 1370 gdy rozdzielone prowincye w jedno łączyć się zaczęły, pierwszy raz jednego kanclerza i podkanclerzego dostrzegać można. Wprzód pospolicie kanclerz Poznański mianowany był kanclerzem Polskim, i tak u Nakelskiego na liście Kazimierza wielkiego króla Polskiego 1361 r. Otto proboszcz Gnieznieński jest nazwany kanclerzem Polskim. W pierwszych nadto czasach zawsze duchowni dostojność tę ciągle piastowali.—*Jan* dziedzic na Złoczewie, do którego 75 wsi należało;—*Zbigniew* kasztelan Sanocki, dziedzic na Rymanowie 1562 r. chwali go Mikołaj Rej w swoim Zwierzyńcu z dowcipu bystrego, rozsądku i dzielności w sprawach. —*Jan* kasztelan Halicki na wyprawę wojenną za Stefana Batorego z znacznym pocztem swych ludzi stawał.—*Jan* z Sienna, wojewoda Podolski, skończywszy nauki brane w akademijach zagranicznych, usługom obywatelskim oddał się; żadnego zjazdu, zadnego sejmu nieopuścił, w poselstwie do Porty jeździł dla załatwienia sporów granicznych, żarliwy aryanizmu obrońca i wielkiéj w nich powagi mąż, czego jest ślad z listu Fausta Socyna 1602 r; pisanego, założył miasteczko Raków w Sandomirskiem, gdzie potém było gniazdo aryanów. Miał z Jadwigi Gnoińskiéj herbu Rak, od którego podobno Raków wziął nazwisko, trzech synów których król Stefan z synowcem swoim Andrzejem na nauki do Węgier posłał. Tenże król do zmięszania i opisania ziem Podolskich Jana Sienieńskiego z przydanemi komisarzami wyznaczył, a ten uczonego Sarnickiego za współpracownika dobrawszy, dzieło to w 10 lat wykonawszy królowi 1585 r. złożył.—*Jakób* syn jego, poselstwo w księztwie Siedmiogrodzkiém sprawował, szkoły w Rakowie założył, w których po tysiąc uczniów bywało dla doboru nauczycieli i wielu pism drukiem tam ogłoszonych, i które dlatego Atenami Sarmackiemi nazywano; przeżył ich zagładę 70 letni Sieneński, zszedłszy wkrótce w r. 1638. Po jego śmierci dziedzictwo Rakowa objęła córka, Krzysztofa Wiszowatego małżonka, która do zatarcia aryanizmu znacznie się przyłożyła. Był tłomaczem dzieła: *O bóztwie* przez Smalcjusza.—

(*) 4 października, nagrobek u Starowolskiego. Miał lat 60. (J. B).

Kazimierz syn jego Jezuita umarł 1660 r. nękał Aryanów.—Córka wojewody Podolskiego *Zofia* Stadnicka w kościele s. Trójcy w Krakowie, kaplicę ś. Jacka marmurem pokryła wspaniale.—*Stanisław*, od Stefana króla arcybiskupem Lwowskim dla cnót swoich, lubo mniej biegły w naukach mianowany. Pamiętna jego rozmowa z królem, gdy mu ten wyrzucał: „*Mirum est, quod episcopus et tamen latine nescit*, (*) odpowiedział.“ Dziwniejsza że król Polski a po polsku nie umie.— *Zbigniew* chorąży Lubelski, poseł na sejm 1621 r. z tamtąd deputat do kwarty Rawskiéj. *Stanisław* kanonik Gnieźnieński, proboszcz Skierniewicki, jest w druku jego: *Kazanie miane podczas konwokacyi na sejmie* 1733 roku. (**)

Sieniuta *Krzysztof Paweł*, herbu tegoż nazwiska z Litwy, wyznanie kalwińskie porzucił, fundował OO. Dominikanów w Lachowcach.

Sieracki, herbu Ostoja, dom na Podgórzu i w województwie Sieradzkiem. Z tych byli: *Aleksander*, *Przecław i Stanisław*, ludzie rycerscy;—*Klemens* opat Trocki zakonu ś. Benedykta. Iuny Sieracki pułkownik cesarski, na którego w dwa tysiące piechoty stojącego, w r. 1636 za Renem 16 tysięcy francuzkiéj jazdy uderzyło. Sieracki cofnął się z tego attaku niestraciwszy nic z ludzi.

Sierakowski *Samuel*, herbu Dołęga w ziemi Gostyńskiéj z starego Sierakowa, pisarz polny koronny zginął pod Beresteczkiem;—wnuk jego *Józef* kasztelanic Bełzki, strażnik koronny, odbywał poselstwo do Turek, (***) *Jan Stanisław* łowczy Czerski, sędzia Grodzki Stężycki, był posłem na sejmy; marszałkiem na sejmiku w Opatowie, zszedł z tego świata 1702 r.

Sierakowski *Wacław*, herbu Ogończyk w Łęczyckiem, pisze się z Bogusławic, chorąży Brzeski Kujawski, koło r. 1510 pojąwszy Tarnowską chorążankę Brzeską Kujawską, zaczął pisać się z Bogusławic. Syn *Jan* wojewoda Łęczycki, wydoskonalony w różnych umiejętnościach będąc jeszcze w kole rycerskiem, imieniem izby poselskiéj na sejmie Piotrkowskim 1548 r., obstawał przeciw małżeństwu Zygmunta Augusta z Barbarą Radziwiłłówną, w r. 1550 imieniem akżet izby poselskiéj do króla mówił, referendarzem koronnym mianowany, wkrótce na krzesło senatorskie postąpił, odbył

(*) Dziwna rzecz, że biskup, a po łacinie jednak nie umie.

(**) Ulubieniec, prawa ręka prymasa Teodora Potockiego. (J. B).

(***) Poselstwo to odbyło się w r. 1732. Obrany był Sierakowski na ten cel, żeby powinszował wstąpienia na tron nowemu sułtanowi, 30 marca. Wyjechał z Kamieńca 30 sierpnia do Chocimia: odbył wjazd do Konstantynopola 6 listopada a 18 t. m. miał posłuchanie u sułtana. Dyaryusz ten jest w Kurjerze Polskim. Sierakowski ten ze starosty Żytomierskiego, mianowany strażnikiem w. k. 15 kwietnia 1730, umarł 1748 r. (J. B).

Rymanów państwo w pow. i obw. Sanockim przy stryjsku jasielskim gościńcu rządowym, w okolicy obfitującej w naftę, odległe o półpiątej mili od kolei Łupkowskiej [jest z wolnej ręki do sprzedaży] posiada wedle buchalteryjnego wykazu 1) ziemi ornej, urodzajnej 953 morgów 2) łąk 320 m. 3) pastwisk 285 4) lasu 2.737 5) wyłączne prawo propinacyi tak w mieście Rymanowie jak i w 11 wsiach wchodzących w obręb państwa. Miasto Rymanów, siedziba sądu pow. ma 4. walne jarmarki na woły i nader ożywione targi co poniedziałek, urząd telegraficzny, pocztę i aptekę. Ma obszerny dwór z ogrodem, gorzelnia, dom browarny, budynki gospodarcze po większej części murowane.

Rzeczyckie star. 76

1597 Jan Zamojski
1669 Gorczyński Alexand.
1671 Rzeczycki Andrzej
1735 " Jerzy.
1640 Jan Zamojski – star. Kałuski
1540 Tomasz Zamojski.
1622 Tomasz Zamojski syn Jan. Kanc.
Jan Zamojski Kanc. Kor.

Listopad.

Liczba porządkowa	Imię i nazwisko	Główne zatrudnienie	Numer domu	Roczna należytość podatku						Uwaga
				gruntowego		domowo-klasowego lub czynszowego		zarobkowego lub dochodowego		Razem		
				złr.	ct.	złr.	ct.	złr.	ct.	złr.	ct.	

Rytarowice - wieś - Dr. mat.

pow. Sambor

Liczba porządkowa	Imię i nazwisko	Główne zatrudnienie	Numer domu	Roczna należytość podatku								Uwaga
				gruntowego		domowo-klasowego lub czynszowego		zarobkowego lub dochodowego		Razem		
				złr.	ct.	złr.	ct.	złr.	ct.	złr.	ct.	

wa zawarła później niemniej świetny związek, gdyż akta z lat 1526—1529 nazywają ją żoną Pawła ze Szczekarzewic Tarły wojskiego lwowskiego[70]). Nie miała żadnego potomstwa i nie żyła już w r. 1547.

Zwracamy się nazad ku corkom Jacka. Starsza (jak się zdaje) **Marta** oddana w małżeństwo szl. urodz. Iwanowi dziedzicowi na Rajtarowicach i Uhercach, otrzymała w r. 1479 od ojca, piszącego się panem Dzieduszyc a dożywotnikiem (tenutarius) Siedliszczy (Siedlisk), w posagu 80 grzywien po 48 groszy, które, drugie tyle ze swojej strony jako oprawę dodając, zabezpieczył mąż na swych dobrach[71]). Lubo rodowe jego nazwisko, jakto nieraz w owych czasach się działo, nie jest wyrażone, nie wątpię że to był Szeptycki, bo Szeptyccy pisali się zawsze i do najnowszych czasów: na Szeptycach, Woszczańcach i Uhercach, a jestto dom ruski, który już w XIII wieku był znany. Młodsza **Oluchna** (Helena) zaślubiona szlach. urodz. Hryckowi (Grzegorzowi) Krechowieckiemu, miała zapewnione sobie w r. 1496 od męża sto grzywien na jego majątku Zagwozdziu[72]):

---

[70]) Tadeusz przytacza dwa akta: jeden z 1526, którym Tarło zapisuje żonie 2000 zł. pol., drugi z 1529, gdzie ona mężowi 600 zł. pol. zapisuje. Jestto zapewne ten sam Paweł Tarło, o którym Niesiecki wspomina (w t. 4 na str. 307) pod rokiem 1537.

[71]) Acta terrest. Leopol. l. 4, pag. 945 i Acta terrest. Premislensia Inscrip. l. 3 p. 719. Według prawa ówczesnego musiał mąż odbierający posag, uczynić żonie zapis w równej sumie ze swego.

[72]) Tadeusz z dokumentów Szeptyckiego. Jest też niejedna wzmianka o Oluchnie w aktach mianowicie ziemstwa lwow. w 1653, x. 73, str. 290, z powodu procesu spadkowego między

Gdy tak w linii Jacka, prócz jednego Fetka syna Michała, same tylko kobiety napotykamy, a o męskiem potomstwie Fetka nic nie wiemy, widoczną jest rzeczą, że od Jacka nie pochodzimy i że, szukając przodków, potrzeba sięgnąć do **synów Myka z drugiej żony Balickiej** urodzonych, to jest do **Iwaszka** i **Senka**. Pierwszego z nich zdaje się tyczyć wyrok sądu ziems. lwowskiego między rokiem 1442 a 1452 wydany [73], którym odmówiono Janowi Dzieduszyckiemu żądanej intromisyi do dóbr jakiegoś Pletenickiego. O Senku zaś nic bliższego do nas nie doszło. Lubo żadnej nie podlega wątpliwości, że od jednego z tych braci w prostej idziemy linii, nie łatwą będzie odpowiedź na pytanie: od ktorego? Nieskończonej wagi w tym względzie jest akt, Tadeuszowi z archiwum Szeptyckich użyczony, dnia 24 lipca 1480 w grodzie zydaczowskim wydany, którym Jacek Dzieduszycki uznaje, że synowcowie jego **Iwaszko** i **Senko** pod jego opieką będący doszli do lat, a oni go z opieki kwitują. Nie są to oczywiście owi dopiero wspomnieni synowie Myka z Alexandry Balickiej tegoż imienia, bo ci byli braćmi a nie synowcami Jacka. Owi «synowcowie» byli więc widocznie synami jednego z tych Mykowiczów, gdyż o potomstwie Dymitra głucho w aktach. Tadeusz mniema, że byli synami Senka, bo (mówiąc w szczególności o Iwaszku) uważa, że według zwyczaju podobniejsza do prawdy że miał dane sobie na chrzcie imię stryja jak ojca, a niema wątpliwości że pochodził od Ba-

---

jej następcą po kądzieli Bazylim Zagwojskim a Wilżyńskimi — i w archiwum domowem, jako niżej.

[73]) Acta terrest. leopol. lib. 164, p. 367, 368.

Rzepiennik ~~biskupi~~ strzyżewski - wieś - pow Gorlice

Pow. Biecki -

Dokument 1382. akta grodzk. T. I 7.

1320.

31.546.

Ein

Lin Hochlöbl. k.k.

Landes Gubernium

Fiscalische Anzeige

Über die Bericht Beylagen

Sub Nro 29944.

Lemberg den 13. Xbris 1785.

Exp: 16 Dec 1785.

Liczba porządkowa / Число порядкове	Imię i nazwisko / Имя и назвиско	Główne zatrudnienie / Головне затрудненье	Numer domu / Число дому	Roczna należytość podatku / Рôчна належитôсть податку: gruntowego / грунтового		domowo-klasowego lub czynszowego / домово-клясового или чиншового		zarobkowego lub dochodowego / заробкового или доходового		Razem / Разомъ		Uwaga / Оувага
				złr. зол.	ct. ц.	złr. зол.	ct. ц.	złr. зол.	ct. ц.	złr. зол.	ct. ц.	

Że powyższy spis członkom gminy ogłoszony i do wolnego wyglądnienia wyłożony został zwolnością wniesienia reklamacyi w terminie przepisanem potwierdzam

Rzepiennik biskupi dnia 11. Czerwca 1870

Wojciech Osika wójt

x Klemens Zepsiałka zastępca

x Michał Dudek assesor

podpisałem Bajorek

Że żadne reklamacye wniesione nie zostały potwierdza się

Rzepiennik biskupi dnia 24go Czerwca 1870

Wojciech Osika wójt

podpisałem Bajorek

Rzeszow: miasto powiatowe. Rzeschow

Ziemia Przemyska:
Litere super Teloneum et fora annalia (V 79)
" super forum annale V 163. (V 122. 145)
1354. Przywilej – (Ob Kopiarnicz Stadnickiego w Bibl. Jag.)

Conto für			Individuelle Rückstands-Ausweis von vorigen Jahren		Des Zahlungspflichtigen		Rückstands-Betrag		Hierauf											
Den Jahrgang	Die Gemeinde	Post No	Pag	Post	Nahme	Haus No	f	xr	f	xr	f	xr	f	xr	f	xr	f	xr	f	xr
119																				

MAGISTRAT MIASTA RZESZOWA.



N. 12

Individuelle Einzahlungs-Tabelle

über die mit Ende October 1847 an der Geld-Reluition für Urbarial-Leistungen in Naturalien verbliebenen Rückstände

f. d. J. 1848

Powiat: Rzeszów

Gmina: Rzeszów

Liczba mieszkańców: 9189

Spis

członków gminy i przynależnych do niej, którzy są uprawnieni do wyboru.

Liczba porządkowa	Imię i nazwisko	Główne zatrudnienie	Numer domu	Roczna należytość podatku: gruntowego złr.	ct.	domowo-klasowego lub czynszowego złr.	ct.	zarobkowego lub dochodowego złr.	ct.	Razem złr.	ct.	Uwaga
	Obywatele miejscowi podatkujący											
X	Maurycy Kraiński	właściciel realności	221		33	621	32	.	.	621	65	większa posiadłość
X	Eliasz Reich	d°	58.70.71 83.278. 349.431		29	584	41	.	.	584	70	mieszka w Staroniwie
3	fundacya Towarnickiego	d°	7. 9.		89	394	80	78	30	472	99	
X	Saul Haskler	d°	50.51.52 199.200 201.	9	50	405	2	11	97	421	49	za zbrodnie karany
5	Osiasz Fink	d°	20. 21.			340	20	71	25	411	45	
X	Amalia Kalinowska	Apteka	365. 367.	7	.	256	20	113	50	376	70	Białogłowa
7	Kasa Oszczędności	—						347	10	347	10	
8	Samuel Schönblum	właściciel realności	89. 117.			296	10	23	19	319	29	
9	Feliks Jaśkiewicz	d°	361 362	1	11	269	92	42	.	313	3	
10	Mojżesz Fink	d°	91.	1	60	236	60	59	50	297	70	
X	Rozalia Brück	d°	118			274	40	11	37	285	77	Białogłowa
12	Majer Brand	d°	79. 80.			204	40	65	97	270	37	
13	Filip Kanzler	d°	360	.	50	263	20			263	70	
14	Jakób Zajączkowski	d°	45. 302		61	256	6	3	85	260	52	
15	Wojciech Kalinowski	d°	368		27	246	40	.	.	246	67	
16	Marcel Cedenkowski	d°	303 304			245	56	.	.	245	56	
17	Jan Cellar	d°	359			176	68	62	85	238	53	
X	Herman Brasthill	d°	11. 12.			207		28	68	235	68	ugoda krydy
X	Franciszek Doliński	d°				214	20			214	20	większa posiadłość
X	Józef Schuhmacher	d°			7	181	44	28	92	210	43	Poddany Szwajcaryi
X	Rafael Meister	d°				191	80	18	55	210	35	mieszka w Błędowy

9

L. skł. 1.

Liczba porządkowa	Imię i nazwisko	Główne zatrudnienie	Numer domu	Roczna należytość podatku: gruntowego zł.	gruntowego ct.	domowo-klasowego lub czynszowego zł.	domowo-klasowego lub czynszowego ct.	zarobkowego lub dochodowego zł.	zarobkowego lub dochodowego ct.	Razem zł.	Razem ct.	Uwaga
22	Emanuel Geschwind	właściciel realności	231 319			203	28	.	.	203	28	
23	Salamon Sezower	↓	63			125	34	68	42	193	76	
~~24~~	Herz Feinberg	↓	112 113 116			172	90	15	75	188	65	większa posiadłość
25	Józef Maurer	↓	19 23		15	165	20	19	62	185	97	
26	Józef Mormiłłowski	↓	55. 443			165	90	16	73	182	63	
27	Henryk Zucker	↓	84			182	.	.	.	182	.	
~~28~~	Antonina Mineyka	↓	364	2	7	171	8	.	.	173	15	Białystowa
~~29~~	Cháje Gesellwind	↓	72 73.			167	16			167	16	↓
~~30~~	Wiktor Zbyszewski	↓	363	1	63	114	80	48	25	164	68	Zarząd większa posiadłość
31	Henryk Fleischmer	↓	177 178			161	.	.	.	161	.	
32	Antoni Sender	↓	179.		20	151	20	8	22	159	62	
33	Ferdynand Schaitter	↓	108			136	64	20	51	157	15	
34	Juda Waichsel	↓	13			86	80	70	.	156	80	
~~35~~	Anna Dolczál	↓	372		77	153	16	.		153	93	Białystow
~~36~~	Salamon Waichsel	↓	110			129	50	21	52	151	½	za prawa- stwo kamienicy
37	Izaak Ambraud	↓	57 456			109	2	37	½	146	67	
~~38~~	Emilii Bieniaszewska	↓	378 383	4	11	138	74	3	15	146	.	Białystowa
~~39~~	Sukc: Edwarda Suchardy	↓	3		10	144	20	.		144	30	Sukcesorowa
~~40~~	Chaim Wohlfeld	↓	207 269		72	142	80			143	52	większa po siadłość.
~~41~~	Chawe Goldmann	Dzierżawca propinacyi	73					140	.	146	.	Białystowa
~~42~~	Karolina Burgaler	właściciel realności	385			135	80			135	80	Dz.
43	Józef Adamowski	↓	86 94			135	24	.		135	24	
44	Leib Alexandrowicz	↓	72			64	40	70	95	134	75	
~~45~~	Marya Wladka	↓	8		62	133	98	.	.	134	60	Białystowa
46	Wacław Wubik	↓	241		19	132	47	.	.	132	66	

Liczba porządkowa	Imię i nazwisko	Główne zatrudnienie	Numer domu	Roczna należytość podatku: gruntowego złr.	ct.	domowo-klasowego lub czynszowego złr.	ct.	zarobkowego lub dochodowego złr.	ct.	Razem złr.	ct.	Uwaga
47	Edward Neugebauer	właściciel realności	15		4	92	40	36	30	128	74	
48	Isak Matzner	d°	231			127	96			127	96	
49	Jakob Holcer	d°	253½ 356			122	50	3	15	125	65	
50	Hilel Fränkel	d°	150 155			124	4			124	4	
51	Aron Beller	d°	88			123	90	.	.	123	90	
~~52~~	Ludwik Hrabia Wodzicki	Piekarnia parowa	162 258/9		34	76	44	56	11	122	89	większa posiadłość
53	Ignatz Oberlender	właściciel realności	215 216	26	42	79	80	16	.	122	22	
54	Eliasz Grünstein	d°	82			74	20	45	12	119	32	
55	Jan Pogonowski	d°	397			67	20	51	85	119	5	
56	Isak Brust	d°	291			100	10	17	8	117	18	
57	Ignacy Schaitter	d°	18 25		72	74	20	42	.	116	77	
~~58~~	Majer Fröhlich	d°	85			116	20	.	.	116	20	mieszka w głogowie
59	Jakob Krzeszower	d°	276 98			115	78	.	.	115	78	
~~60~~	Mendel Reisner	d°	157			115	36	.	.	115	36	mieszka w Nowej wsi
61	Franciszek Bartmański	d°	188			114	80			114	80	
62	Isak Sobel	d°	57			92	40	16	45	108	85	
63	Rudolf Unsinn	d°	54			79	10	20	95	100	5	
64	Hersch Kamarek	d°	288 289 290		12	99	40	.	.	99	52	
65	Saul Licht	d°	149			82	88	16	45	99	33	
66	Wilhelm Hess	d°	227		4	98	91			98	95	
~~67~~	Ludwik Boczkowski	d°	350			86	80	10	50	97	30	mieszka w Przeworsku
68	Michał Deutschman	d°	111			88	20	8	22	96	42½	
69	Sigmund Blum	d°	10		32	92	40	2	62½	95	34	
~~70~~	Sulki Judy Englendera	d°	81			95	20			95	20	Sulki sorow 11
~~71~~	Amalia Hubicka	d°	4	1	47	93	38	.	.	94	85	Biesiogłowa 12

Liczba porządkowa	Imię i nazwisko	Główne zatrudnienie	Numer domu	Roczna należytość podatku: gruntowego złr.	ct.	domowo-klasowego lub czynszowego złr.	ct.	zarobkowego lub dochodowego złr.	ct.	Razem złr.	ct.	Uwaga
72	Kalman Kunstreich	właściciel realności	96			73	50	21	42	94	92	
73	Herz Strzyżower et Isak Glanzberg	d°	87	2	1	91	.	.	.	93	1	
~~74~~	Tekla Strzelecka	d°	370		36	92	26	.	.	92	62	Białogłowa
~~75~~	Chaskel Rotmann	d°	90			92	40			92	40	w Grodzisku
~~76~~	Leisor Feit	d°	186			92	40			92	40	w Zwięczycy
77	Esriel Silberfeld	handel jaj i masła	227					91	60	91	60	
78	Eliasz Amkraut i Salamon Jeżower	właściciel realności	62			74	48	10	53	85	1	
79	Isak Wachtel	d°	78 100			56	74	25	86	82	60	
~~80~~	Markus Herschfeld	d°	53			82	60			82	60	za zbrodnię karany
81	Józef Fosiewicz	d°	257			73	64	6	30	79	94	
82	Zalel Birnberg	d°	226		5	71	68	6	58	78	31	
~~83~~	Grzegorz Łukasiewicz	d°	220	1	22	77	.			78	22	w Głogowie
84	Michim Leisor Silber	Dzierżawca dodatku	91					78	.	78	.	
85	Schija Spiro et Jeżower	handel skur	71					78	.	78	.	
~~86~~	Zofia Blaszek	właściciel realności	247		20	77	46			77	66	Białogłowa
~~87~~	Sukc. Wojciecha Nawrockiego	d°	309. 310 399. 400 401.	6	52	66	36			72	88	Sukcessor.
~~88~~	Zofia Urba	d°	371		27	70	42			70	69	Białogłowa
~~89~~	Franciszka Neugebauer	d°	14		9	70	.			70	9	d°
90	Isak Bergstein	kupiec	82					70	.	70	.	
91	Awigdor Hamer	handel sukna	19					70	.	70	.	
92	Adam Pietrzycki	właściciel realności	138	4	32	65	16			69	48	
93	Greisman et Rifka Fass	d°	147			44	52	24	67	69	19	
~~94~~	Maria Opolska	d°	390 446	3	26	65	88			69	14	Białogłowa
~~95~~	Jan Ander	d°	185 286			68	18			68	18	Prusak
~~96~~	Itte Beile Rost	d°	60 393			64	40			64	40	Białogł.

Powiat: Gmina:

Liczba mieszkańców:

Spis

członków gminy i przynależnych do niej, którzy są uprawnieni do wyboru.

Liczba porządkowa	Imię i nazwisko	Główne zatrudnienie	Numer domu	Roczna należytość podatku: gruntowego złr.	ct.	domowo-klasowego lub czynszowego złr.	ct.	zarobkowego lub dochodowego złr.	ct.	Razem złr.	ct.	Uwaga
~~97~~	Sulki: Elki Trenkel	właściciel realności	56			65	24			65	24	Sukcesorowa
98	Salamon Zucker	d°	312 313	3	71	35	.	24	67	63	38	
99	Osiasz Kafebaum	sklep bław.	118					63	.	63	.	
100	Simon Steigelfest	właściciel realności	75			47	60	13	16	60	76	
~~101~~	Wdowa Wingler	d°	382			60	76			60	76	Białogłowy
102	Wojciech Glatzel	d°	107		6	58	80			58	86	
103	Josel Diamant	d°	229			58	80			58	80	
104	Aron Wang	d°	315	1	14	42	.	15	37	58	51	
~~105~~	Maileh Sperling	d°	77			44	80	13	67	58	47	Krym: Karag
~~106~~	Jan Jankowski	d°	203		34	49	.	8	75	58	9	proboszcz w Krasnem
~~107~~	Antoni Łastawiecki	d°	214			56	.	.	.	56	.	większa posiadłość
108	Moses Cinamon	d°	215					55	65	55	65	
109	Jankel Nieder Hersch Heuman	d°	148			51	66	3	15	54	81	
~~110~~	Machla Schneweis	d°	228			52	92	.		52	92	Białogłowa
111	Bert Verstendik	liverant	70					52	60	52	60	
112	Józef Kolarz	właściciel realności	187			49	28	3	15	52	43	
~~113~~	Sulki: Wicentego Tokarskiego	d°	49 443			50	40	.	.	50	40	Sukcesory
114	Moses Westfried	d°	68			25	20	24	67	49	87	
~~115~~	Maria Kolarz	d°	260		50	48	86			49	36	Białogłowa
~~116~~	Amalia Jahl	d°	442 253½	1	91	46	90	.		48	11	d°
117	Isak Landau	d°	61		14	47	88			48	2	
118	Mikołaj Smorągiewicz	d°	6		66	46	90			47	56	

L. skł. 1.

Liczba porządkowa	Imię i nazwisko	Główne zatrudnienie	Numer domu	Roczna należytość podatku: gruntowego złr.	ct.	domowo-klasowego lub czynszowego złr.	ct.	zarobkowego lub dochodowego złr.	ct.	Razem złr.	ct.	Uwaga
~~119~~	Sukces Mühlgrama	właściciel realności	212	1	20	45	36			46	56	sukcessory
120	Leon Schott	d°	265		9	28	84	16	45	45	38	
121	Markus Reich	szpekulant	73					44	66	44	66	
122	Israel Glücksam	właściciel realności	237 115½		10	40	95	3	15	44	20	
123	Felix Holcer	Notaryusz	217					43	75	43	75	
124	Fischel Fertig et Daw. Stegman	właściciel realności	273		22	30	10	13	16	44	48	
~~125~~	Maria Truszkowska	d°	345	13	66	29	12			42	78	Białogłowa
~~126~~	Sukc. Felicyi Krzyształowicz	d°	338	8	23	34	44			42	67	Sukcessory
127	Abraham Mandelberg	d°	76			39	20	3	15	42	35	
128	Saul Schneweis	Mytnik	212					42	22	42	22	
~~129~~	Franciszka Buresch	właściciel realności	244 245 246		21	28	.	13	16	41	97	Białogłowa
130	Michel Rübenfeld	d°	120 121			40	60			40	60	
~~131~~	Joachim Englender	kupiec d°						38	91	38	91	za zbrodnię karany
132	Munisch Blum	d°	85					37	32	37	32	
133	Isak Babad	szpekulant	89					36	66	36	66	
~~134~~	Sara Alster	właściciel realności	64			32	76	3	15	35	91	Białogłowa
~~135~~	Maria Straszewska	d°	427			35	.			35	.	d°
136	Majer Liberman	d°	275			31	50	3	15	34	65	
~~137~~	Barbara Elstner	d°	339	9	42	25	20			34	62	Białogłowa
138	Majer Seiden	d°	109			34	44	.	.	34	44	
139	Fischel Tomberg	d°	299		38	33	60	.	.	33	98	
140	Jan Gondecki	d°	115			30	45	3	15	33	60	
141	Süss Verständig	kupiec	85					32	90	32	90	
142	Isak Jakob Spiegel	d°	58					32	90	32	90	
143	Teofil Staszewski	właściciel realności	243		22	23	10	8	40	31	72	

Liczba porządkowa	Imię i nazwisko	Główne zatrudnienie	Numer domu	Roczna należytość podatku: gruntowego złr.	ct.	domowo-klasowego lub czynszowego złr.	ct.	zarobkowego lub dochodowego złr.	ct.	Razem złr.	ct.	Uwaga
144	Felix Szlański	właściciel realności	332		47	30	80	—	—	31	27	
145	Efraim Tanenbaum	Ajent	110		—		—	31	1	31	1	
146	Moses Verstændig	kupiec	154		—		—	31	1	31	1	
147	Antoni Kurek	właściciel realności	202		—	30	24		—	30	24	
~~148~~	Ludwik Morawski	d°	449	2	4	28	.	—	—	30	4	w Mielcu
149	Franciszek Ceranowicz	d°	395		—	21	.	8	92	29	92	
150	Ludwik Proczkowski	d°	301		55	21	.	8	22	29	77	
151	Abraham Diner Kalman Kunstreich	d°	96		—	26	60	3	15	29	75	
152	Salamon Schaufel	d°	206		35	29	40		—	29	75	
~~153~~	Hersch Leib Raab	d°	384		—	29	40		—	29	40	w Białe
154	Jeremiasz Braun	d°	274		—	9	80	19	36	29	16	
~~155~~	Maria Gorzka	d°	141		36	28	70	.	—	29	6	Białogłowa 33
156	Hersch Fischbein	d°	325		—	16	80	12	26	29	6	
157	Michał Orłowski	d°	211	1	19	24	64	3	15	28	98	
158	Marcin Rymarowicz	d°	408 423	1	74	24	8	3	15	28	97	
~~159~~	Józefa Helin	sklep żelaz.	10		—		—	28	87	28	87	Białogłowa 34
160	Ludwik Hubicki	właściciel realności	232		6	28	70		—	28	76	
161	Moses et Marie Brück	d°	66 67		—	28	70		—	28	70	
162	Israel Messer	d°	97		—	25	20	3	15	28	35	
~~163~~	Sukc. Piotra Świtalskiego	d°	105 106		—	28	28		—	28	28	Sukcesory 35
164	Hersch Zabner et Leib Reich	d°	143		18	24	92	3	8	28	18	
165	Salamon Schenkel	kupiec	79		—		—	28	12	28	12	
166	Saul Frey	szpekulant	157		—		—	28	12	28	12	
167	Piotr Dobrowolski	właściciel realności	225		38	24	50	3	15	28	3	
168	Natan Stein	d°	145		—	28	.	.	.	28	.	

Liczba porządkowa	Imię i nazwisko	Główne zatrudnienie	Numer domu	Roczna należytość podatku: gruntowego złr.	ct.	domowo-klasowego lub czynszowego złr.	ct.	zarobkowego lub dochodowego złr.	ct.	Razem złr.	ct.	Uwaga
~~169~~	Sprinze Wind Abr. Feilschmid	właściciel realności	47 48			23	80	4	20	28	.	sprzedał dom windowy
170	Jan Mazurkiewicz	d°	308	1	81	22	40	3	15	27	36	
171	Jakob Weinberg	d°	266			27	30			27	30	
172	Moses Buch	kupiec	116					27	27	27	27	
173	Moses Rosenbaum	właściciel realności	130			22	40	4	76	27	16	
174	Jan Romański	d°	27 204		72	22	96	3	15	26	83	
175	Jan Staszczak	d°	114 412		20	23	28	3	15	26	73	
~~176~~	Ludmila Szpital	d°	254			26	60			26	60	Białogłowa
177	Marcin Kotowicz i Kosturkiewicz	d°	298		12	26	40			26	52	
178	Jędrzej Jagielski	d°	223		79	22	40	3	15	26	34	
179	Anton Opolski	d°	437			23	10	3	15	26	25	
180	Piotr Pytlik	d°	340	3	66	22	40			26	6	
~~181~~	Karolina Rois	d°	366			26	4			26	4	Białogłowa
182	Wojciech Janda	d°	242		18	25	76	.		25	94	
183	Jan Falgenhauer	d°	252		38	25	20			25	58	
~~184~~	Sukc. Wolfa Schwarzstein	d°	277			25	20			25	20	Sukcessory
~~185~~	Bernhard Englender	kupiec						24	67	24	67	karany za zbrodnię
186	Hersch Reichman	właściciel realności	103			21	.	3	15	24	15	
~~187~~	Heloiza Adamska	d°	448		74	23	24	.	.	23	98	Białogłowa
~~188~~	Sukc. Karola Gogojewicza	d°	33		7	23	80	.		23	87	Sukcessory
~~189~~	Katarzyna Haitter	d°	224		40	23	29			23	64	Białogłow
190	Franciszek Wzarski	d°	208		79	19	60	3	15	23	54	
191	Tomasz Borkiewicz	d°	435			23	10			23	10	
192	Kopel Jas	d°	318	2	1	21	.			23	1	
~~193~~	Anna Trisch	d°	335		11	22	40	.		22	51	Białogłowa

Powiat: _____ Gmina: _____

Liczba mieszkańców: _____

Spis

członków gminy i przynależnych do niej, którzy są uprawnieni do wyboru.

Liczba porządkowa	Imię i nazwisko	Główne zatrudnienie	Numer domu	Roczna należytość podatku: gruntowego złr.	ct.	domowo-klasowego lub czynszowego złr.	ct.	zarobkowego lub dochodowego złr.	ct.	Razem złr.	ct.	Uwaga
~~194~~	Mirl Birn	właściciel realności	300			22	40			22	40	Białogłowa
195	Błażej Tomiczek	d.	405		37	18	6	3	15	21	58	
~~196~~	Sukc. Lubojemskiego	d.	316		41	21				21	41	Sukcessory
197	Feliks Brodnicki	d.	272	4	18	14	.	3	15	21	33	
~~198~~	Feliksa Holcer	d.	217		35	21	.			21	35	Białogłowa
199	Beniamin S. Geschwind	szpekulant	73					21	32	21	32	
200	Berl Weinstock	właściciel realności	282			21				21		
201	Mikołaj Dobrowolski	d.	261		30	8	40	11	90	20	60	
202	Hilel Birnbaum	Złotnik	111					20	57	20	57	
203	Jan Juszczak	właściciel realności	447			17	36	3	15	20	51	
204	Kajetan Dziadecki	d.	42		18	17	8	3	15	20	41	
205	Władysław Majewski	d.	218		34	16	80	3	15	20	29	
206	Adam Kubasiewicz	d.	305		49	19	74			20	23	
~~207~~	Sukc. Anny Schajnok	d.	429	6	19	14	.			20	19	Sukcessory
208	Józef Barowicz	d.	330		32	19	79			20	6	
209	Karol Dobrowolski	d.	122			19	60			19	60	
210	Leib Fisch	d.	233			16	52	3	15	19	67	
211	Jonas Schimmer	kupiec	157					19	62	19	62	
212	Józef Lusniak	właściciel realności	346		40	15	40	3	15	18	95	
213	Landau et Abram Curisch	d.	136		8	15	40	3	15	18	63	
~~214~~	Isaak Wachtel	kupiec	100					18	57	18	57	vide P. N. 79
~~215~~	Anna Łukaszkiewicz	właściciel realności	353		16	18	20	.	.	18	36	Białogłowa

Liczba porządkowa	Imię i nazwisko	Główne zatrudnienie	Numer domu	Roczna należytość podatku: gruntowego zł.	gruntowego ct.	domowo-klasowego lub czynszowego zł.	domowo-klasowego lub czynszowego ct.	zarobkowego lub dochodowego zł.	zarobkowego lub dochodowego ct.	Razem zł.	Razem ct.	Uwaga
216	Leizor Fosch	właściciel realności	189			4	96	13	16	18	6	
217	Bert Edelheet	kupiec	82					18	½	18	½	
218	Leizor Goldreith et Neufs	właściciel realności	142		4	12	60	5	25	17	89	
219	Ferdinand Deutschman	Ż	337	1	4	13	44	3	15	17	63	
220	Bert Brül	Ż	22			14	.	3	15	17	15	
221	Abram Thomblau	Ż	127			2	80	14	½7	16	½7	
~~222~~	Sukcesorowie Krzyszkowskiego	Ż	356/6			16	80			16	80	Sukcesory
223	Jakob Kurzman	kupiec	59					16	73	16	73	
224	Piotr Nawojski	właściciel realności	333			13	44	3	15	16	59	
225	Moses Fischler	szpekulant	73					16	45	16	45	
226	Joel Chanarek	kupiec	291					16	45	16	45	
227	Majer Czaban	agent	292					16	45	16	45	
228	Abraham Vineht	właściciel realności	46			16	24			16	24	
229	Samuel Stutz	Ż	129			16	10			16	10	
~~230~~	Emilia Turowicz	Ż	334		45	15	26	.	.	15	71	Białogłowa
231	Antoni Nowak	Ż	344		82	14	84			15	66	
232	Anton Nowak et Gelebler	Ż	193		10	15	40	.	.	15	50	
233	Teodor Bargielewicz	Ż	183			12	32	3	15	15	47	
~~234~~	Ludwika Gotkowska	Ż	352			15	40			15	40	Białogłowa
~~235~~	Chiwe Safer	Ż	26			15	40			15	40	Ż
236	Elias Wittenberg	Ż	267			11	90	3	15	15	5	
~~237~~	Jakob Rela	Ż	317		74	14	28			15	2	umarł
238	Maiweik Dreyfus et Neuman	Ż	191			10	78	3	15	14	93	
~~239~~	Heizel Drucker	Ż	292			14	70			14	70	Białogłowa
240	Josel Malinowski	Ż	413 450			14	70			14	70	

Liczba porządkowa	Imię i nazwisko	Główne zatrudnienie	Numer domu	Roczna należytość podatku: gruntowego złr.	ct.	domowo-klasowego lub czynszowego złr.	ct.	zarobkowego lub dochodowego złr.	ct.	Razem złr.	ct.	Uwaga
~~241~~	Sukces: Szajny	właściciel realności	219		38	14	28			14	66	Sukcessory
242	Dominik Prędki	d°	327		20	11	20	3	15	14	65	
243	Samuel Uiberall	d°	377		29	14	.	3	15	14	44	
~~244~~	Ewa Czudec	d°	334			14	56			14	56	Białogłowa
245	Jakob Launer	d°	230			14	56			14	56	
246	Paweł Moskwa	d°	39 40		36	14	.			14	36	
247	Tomasz Jaroń	d°	322		29	11	20	3	15	14	35	
248	Maileh Staub	d°	134		14	14	.			14	14	
249	Schaja et Beile Reiser	d°	287			14				14	.	
250	Wojciech Kandziński	d°	331			14				14	.	
251	Wolf Rinenberg	d°	285			14				14	.	
~~252~~	Bine Goldfarb	d°	293			14				14		Białogłowa
253	Majer Nadel et abr. Hausman	d°	30		14	10	50	3	15	13	79	
254	Jakob Flamenberg et Israel Meser	d°	279		32	10	50	3	15	13	65	
255	Józef Łabaj	d°	38		32	13	20	13	60	13	62	
256	Aleksander Drezinski	kasyer miejski	7					13	60	13	60	
257	Julian Rupalski	sekretarz powiatowy	7					13	60	13	60	
258	Meyer Buch	kupiec	155		27	13	16	13	47	13	47	
~~259~~	Klara Opolska	właścicielka realności	250		27	13	16	.	.	13	43	Białogłowa
260	Piotr Orenkiewicz	d°	329		10	13	30	.	.	13	40	
261	Antoni Tokarski	d°	237		6	13	30	.	.	13	36	
~~262~~	Katarzyna Holcer	d°	176	2	5	11	20	.	.	13	25	Białogłowa
263	Simon Reich	szpekulant	77					13	16	13	16	
264	Jakob Schlager	kupiec	188					13	16	13	16	
265	Schmaja Kneicht	Oberzysta	21					13	16	13	16	

Liczba porządkowa	Imię i nazwisko	Główne zatrudnienie	Numer domu	Roczna należytość podatku: gruntowego złr.	ct.	domowo-klasowego lub czynszowego złr.	ct.	zarobkowego lub dochodowego złr.	ct.	Razem złr.	ct.	Uwaga
266	Wilhelm Mezera	Kominiarz	443					13	16	13	16	
267	Rubin Brück	Kupiec	67					13	16	13	16	
268	Kalman Drucker	Szpekulant	71					13	16	13	16	
~~269~~	Freide Fertig	Meblarka						13	16	13	16	Białogłowa
270	Józef Hornung	Kupiec	186					13	16	13	16	
271	Abraham Jakobi	Rzeźnik	49					13	16	13	16	
272	Benjamin Kirschner	d°	431					13	16	13	16	
273	Dawid Raf	Kupiec						13	16	13	16	
274	Majer Reich	d°						13	16	13	16	
~~275~~	Beile Reichwald	d°						13	16	13	16	Białogłowa
276	Berl Semler	d°						13	16	13	16	
277	Lasar Siegel	d°						13	16	13	16	
278	Nachim Walks	d°						13	16	13	16	
279	Jakob Waichtel	d°						13	16	13	16	
~~280~~	Libe Hentsche Nadel	d°						13	16	13	16	Białogłowa
~~281~~	Chaje Spiro	d°						13	16	13	16	d°
282	Fischel Kranzler	d°						13	16	13	16	
283	Moses Jakob Laub et Krzeszower	d°						13	16	13	16	
284	Jakob Frenkel	d°						13	16	13	16	
~~285~~	Cirl Geschwind	d°						13	16	13	16	Białogłowa
286	Abraham Schwebel	d°						13	16	13	16	
~~287~~	Gittel Haskler	d°						13	16	13	16	Białogłowa
288	Dawid Binder	d°						13	16	13	16	
289	Karol Adelsberger	właściciel realności	324		10	9	80	3	15	13	5	
~~290~~	Maria Sołomińska	d°	216		34	12	60	.	.	12	94	Białogłowa

Powiat: _____ Gmina: _____

Liczba mieszkańców: _____

Spis

członków gminy i przynależnych do niej, którzy są uprawnieni do wyboru.

Liczba porządkowa	Imię i nazwisko	Główne zatrudnienie	Numer domu	Roczna należytość podatku								Uwaga
				gruntowego		domowo-klasowego lub czynszowego		zarobkowego lub dochodowego		Razem		
				złr.	ct.	złr.	ct.	złr.	ct.	złr.	ct.	
291	Moses i Mathias Perlmutter et Nuchim Rubin	właściciel realności	190			12	88			12	88	
292	Anna Fitel	↓	196 197		77	12	4			12	81	Białogłowa
293	Jędrzej Wozniak	↓	388/9			9	80	3	15	12	95	
294	Franciszka Kordyalkiewicz	↓	441			12	60			12	60	Białogłowa
295	Marya Ryszawa	↓	297			12	60			12	60	↓
296	Rosenberg et Herrsch Kremer	↓	135			12	11			12	11	
297	Carl Wohlfeld	↓	387			11	76			11	76	Białogłowa
298	Franciszek Eberhardt	↓	348		61	11	20			11	81	wdowiec
299	Kalman Kunstreich	kupiec						11	55	11	55	
300	Berl Esner et Berkus Hopen	właściciel realności	428			8	40	3	15	11	55	
301	Leb Adler	↓	280			11	48			11	48	
302	Arow Blattberg	↓	184			11	20			11	20	
303	Benjamin Bernberg	↓	69			11	20			11	20	
304	Salamon Hasenkopf	↓	126			11	20			11	20	
305	Wawrzeniec Bal	↓	411			11	20			11	20	
306	Józef Wieczorek	↓	44			11	20			11	20	
307	Kasper Jarnawski	↓	34		8	10	92	.		11	.	
308	Ignacy Fijałkowski	↓	406		51	7	28	3	15	10	94	
309	Kajetan Aleksandrowicz	kupiec						10	85	10	85	Białogłowa
310	Józef Kolczygwska	właściciel realności	175			7	36	3	15	10	71	
311	Sukces: Orzelskiego	↓	238		41	10	22			10	63	Sukcesorzy
312	Józef Korzkowski	↓	169	1	58	8	96			10	54	

Liczba porządkowa	Imię i nazwisko	Główne zatrudnienie	Numer domu	Roczna należytość podatku								Uwaga
				gruntowego		domowo-klasowego lub czynszowego		zarobkowego lub dochodowego		Razem		
				złr.	ct.	złr.	ct.	złr.	ct.	złr.	ct.	
313	Tomasz Nawrath	właściciel realności	426			10	50			10	50	
314	Leib Haar	Ż.	433		32	7	.	3	15	10	47	
~~315~~	Barbara Fistrowicz	Ż.	434		99	9	24			10	23	Białogłowa
316	Salamon Reich	szpelulant						10	18	10	18	
~~317~~	~~Teklá~~ Katarzyna Urbaś	właściciel realności	137			7	.	3	15	10	15	Białogłowa
318	Ignacy Bogdkowski	Ż.	251		22	9	80			10	2	
319	Aleksander Kwarciński	Ż.	45		18	9	80			9	98	
320	Jan Czerweny	Ż.	409			9	80			9	80	
321	Jakob Schwarz	Ż.	128			9	80			9	80	
~~322~~	Fride Mandelberg	Ż.	293			9	80			9	80	Białogłowa
323	Sobestian Bredki	Ż.	391			9	66			9	66	
~~324~~	Antonina Fijatowska	Ż.	168		69	8	96			9	65	Białogłowa
325	Wojciech Stempień	Ż.	328		18	6	30	3	15	9	63	
326	Michał Bodgórski	Ż.	314		69	5	60	3	15	9	44	
327	Chaskel Juda Südmann	Ż.	125			9	10			9	10	
328	Franciszek Radzinski	Ż.	262		11	8	68			8	79	
329	Henryk Bolthé	Ż.	195			5	66	3	15	8	75	
330	Jan Czarnka	Ż.	424		31	8	26			8	57	
331	Józef Horowic	Ż.	192		36	8	40			8	76	
~~332~~	Wojciech Wegrzynek	Ż.	239		29	8	26			8	55	umarł - exkaranowa nie płaciła —
333	Ezriel Weinhaus Mayer Schwarz	Ż.	124			8	40			8	40	
334	Samuel Brenner	Ż.	440			8	40			8	40	
335	Moriz Roth	szynk miodu						8	22	8	22	
336	Jakob Bromberg	kupiec						8	40	8	40	
~~337~~	Wdowa po Janie Bredkim	właściciel realności				8	35			8	35	Krzyni nabrz Karczma
337	Juda Sobel	kupiec						8	40	8	40	

Liczba porządkowa	Imię i nazwisko	Główne zatrudnienie	Numer domu	Roczna należytość podatku: gruntowego złr.	ct.	domowo-klasowego lub czynszowego złr.	ct.	zarobkowego lub dochodowego złr.	ct.	Razem złr.	ct.	Uwaga
~~338~~	Salamon Augarten	Rzeźnik						8	22	8	22	Siedzi w więzieniu
339	Naftali Haar	Kupiec						8	22	8	22	
340	Salamon Verstendik	d°						8	22	8	22	
341	Karol Sochański	Krawiec						8	22	8	22	
342	Cinkas Driller	Kupiec						8	22	8	22	
343	Rifka Hausman et Goldstein	d°						8	22	8	22	
344	Boruch Siegfried	d°						8	22	8	22	
345	Majer Tumen	d°						8	22	8	22	
~~346~~	Ewa Nieder	d°						8	22	8	22	Białogłowa
347	Tomasz Wojdałowicz	właściciel realności	234		11	7	75			7	86	
348	Leib Berger	d°	236			7	84			7	84	
349	Ignacy Augustyn	d°	454			7	84			7	84	
~~350~~	Maria Mleczko	d°	452			7	70			7	70	Białogłowa
~~351~~	Sukc. Marcina Indyckiego	d°	43		67	7	.			7	67	Sukcesory
352	Antoni Migut	d°	421	1	2	6	58			7	60	
353	Maciej Sławaczek	d°	29			7	56			7	56	
~~354~~	Wdowa Putyło	d°	457			7	56			7	56	Białogłowa
355	Michim Bilder	d°	439			7	56			7	56	
~~356~~	Aniela Tarczyńska	d°	209		33	7	.			7	33	Białogłowa
~~357~~	Eleonora Hennig	d°	343	1	42	5	88	.	.	7	30	d°
~~358~~	Maria Ruszkiewicz	d°	249		21	7	.			7	21	d°
~~359~~	Sukc. Wolfa Herzberg	d°	99			7				7	.	Sukcesory
360	Naftali Stiegliz	Kupiec						6	97	6	97	
361	Charkel Elsner	d°						6	72	6	72	
362	Boruch Gleicher	d°						6	58	6	58	

Liczba porządkowa	Imię i nazwisko	Główne zatrudnienie	Numer domu	Roczna należytość podatku: gruntowego złr.	ct.	domowo-klasowego lub czynszowego złr.	ct.	zarobkowego lub dochodowego złr.	ct.	Razem złr.	ct.	Uwaga
~~363~~	Józef Elsner sukcess.	właściciel realności	140	3	43	2	80			6	23	umarł
364	Franciszek Janda	Rzeźnik						6	22	6	22	
365	Jan Wołoszyn	właściciel realności	172		23	2	80	3	15	6	18	
366	Mojżesz Jakob Goldstein	kupiec	116					6	12	6	12	
367	Józef Dyszyński	właściciel realności	32		9	5	88			5	97	
368	Jan Ziemiński	do	404		68	5	18			5	86	
~~369~~	Maciej Wałęgowski sukcess.	do	321			5	60			5	60	umarł
370	Jędrzej Garło	do	407		53	3	36	1	57	5	46	
371	Moses Benjam. Nieder	kupiec						5	53	5	53	
372	Chaim Raaff	do						5	35	5	35	
373	Józef Schwarz	Domokrąż. ~~Blacharz~~	51					5	35	5	35	
374	Abraham Silber	Domokrąża						5	35	5	35	
375	Eliasz Rosenfeld	do						5	35	5	35	
376	Józef Dworzak	Masarz						5	25	5	25	
377	Józef Goldstein	kupiec						5	25	5	25	
378	Wincenty Kotula							5	18	5	18	
379	Israel Silber							4	76	4	76	
380	Wawrzeniec Słotwiński	właściciel realności	35		49	4	20			4	69	
~~381~~	Marcin Sarna	do	402			4	48			4	48	umarł – sukcesorowie nie głosują
~~382~~	Sukc. Michała Mathiaszka	do	41		18	4	20			4	38	Sukcesory
383	Wawrzeniec Drzewicki	do	167		87	3	36			4	23	
384	Paweł Sienko	do	160			4	20			4	20	
~~385~~	Antonia Domosławska	do	430			3	36			3	36	Białogłow
~~386~~	Wdowa Nasloppy	właścicielka rent						3	15	3	15	do
~~387~~	Marya Brydzińska	piekarka						3	15	3	15	do

Powiat:

Gmina:

Liczba mieszkańców:

Spis

członków gminy i przynależnych do niej, którzy są uprawnieni do wyboru.

Liczba porządkowa	Imię i nazwisko	Główne zatrudnienie	Numer domu	Roczna należytość podatku: gruntowego złr.	ct.	domowo-klasowego lub czynszowego złr.	ct.	zarobkowego lub dochodowego złr.	ct.	Razem złr.	ct.	Uwaga rok urodzenia
388	Walenty Czaczyński	Stolarz	96					3	15			1809
~~389~~	Anton Arendt	Szewc						3	15			umarł
390	Wiktor Brodowski	Kowal	202					3	15			1826
391	Karol Bojdecki	Krupiarz	141					3	15			1818
392	Ludwik Drozd	Stolarz	369					3	15			1822
393	Hieronim Dziubek	Szewc						3	15			1823
394	Wojciech Gadulski	introligator	356					3	15			1842
~~395~~	Marian Gawet	Szewc						3	15			w Ruskiej wsi
~~396~~	Onufry Jaworski	Szewc						3	15			do
397	Tomasz Jamrozik	fryzyer	108					3	15			1840
398	Walenty Kamprat	Krawiec	334					3	15			1844
399	Tomasz Kubalewicz	Ślusarz	105					3	15			1815
400	Roman Krogulski	Szewc	15					3	15			1830
401	Edward Kwasucki	do	10					3	15			1838
402	Michał Kubalewicz	Ślusarz	310					3	15			1817
~~403~~	Piotr Koskiewicz	Stolarz						3	15			wyszedł z Gminy
404	Aleksander Łukaszkiewicz	Szewc	85					3	15			1842
405	Józef Magierowski	Cukiernik	11					3	15			1806
406	Szymon Łazarowicz	Rzeźnik	447					3	15			1833
407	Alexy Nyrkowski	Krawiec	10					3	15			1826
408	Piotr Przypek	Stolarz	411					3	15			1831
409	Jan Pokrzywka	do	175					3	15			1807

Liczba porządkowa	Imię i nazwisko	Główne zatrudnienie	Numer domu	Roczna należytość podatku: gruntowego złr.	ct.	domowo-klasowego lub czynszowego złr.	ct.	zarobkowego lub dochodowego złr.	ct.	Razem złr.	ct.	Uwaga rok urodzenia
410	Jan Oleksak	malarz	436					3	15			1816
411	Karol Piwowoński	krawiec	13					3	15			1843
412	Marcin Patroś	szewc	141					3	15			1820
413	Erazm Paratinkiewicz	stolarz	19					3	15			1825
414	Ferdinand Rasinka	szewc	157					3	15			1834
415	Franciszek Szkudlarski	stolarz	122					3	15			1835
~~416~~	Zofia Szufa	modniarka	364					3	15			Białogł.
417	Józef Stępkowski	stolarz	243					3	15			1843
418	Roman Ryszawy	rękawicznik	297					3	15			1847
419	Franciszek Szajna	rzeźnik	250					3	15			1835
420	Michał Stańkowski	bednarz	395					3	15			1828
421	Wojciech Szerląg	szewc	329					3	15			1826
422	Alojzy Teleśnicki	stolarz	25					3	15			1823
423	Felix Wąsowicz	budowniczy	138					3	15			1822
424	Józef Zajączkowski	fotograf	302					3	15			1841
425	Józef Storch	nożownik	83					3	15			1833
426	Florian Reichel	stolarz	194					3	15			1825
~~427~~	Wiktorya Rzucidło	modniarka						3	15			Białogłowa
428	Józef Stopyra	rzeźnik	447					3	15			1838
429	Kazimierz Szczepański	krawiec	361					3	15			1833
430	Ludwik Zalewski	stolarz	349					3	15			1836
431	Stanisław Rutowski	nożownik	76					3	15			1843
432	Friedrich Gärtner	piekarz	178					3	15			1842
433	Kazimierz Bilut	masarz	262					3	15			1835
434	Piotr Ruszkiewicz	rzeźnik	249					3	15			1840

Liczba porządkowa	Imię i nazwisko	Główne zatrudnienie	Numer domu	Roczna należytość podatku: gruntowego złr.	ct.	domowo-klasowego lub czynszowego złr.	ct.	zarobkowego lub dochodowego złr.	ct.	Razem złr.	ct.	Uwaga rok urodzenia
435	Stanisław Czechnicki	Rzeźnik	447					3	15			1843
436	Józef Uczowski	traktyer	318					3	15			1825
437	Izak Herzhaft	kupiec	27					3	15			1839
438	Schaja Fertig	faktor						3	15			1802
~~439~~	Gittel Kehrhaus							3	15			Białogłowa
~~440~~	wdowa po Jakobie Raumer							3	15			Do
441	Kalman Leibner	faktor						3	15			1832
442	Wolf Rosshändler	kramarz						3	15			1810
443	Lipe Weichselbaum	kupiec						3	15			1834
444	Mojżesz Weitz	kantynier	222					3	15			1832
445	~~Ch.~~ Maileh Weinfeld	faiczarz	89					3	15			1833
446	Dawid Rothkirsch	handel norymber.	145					3	15			1836
~~447~~	Marya Mastelka	szynk						3	15			Białogłowa
448	Schija Braw	Oberzysta	278					3	15			1826
449	Józef Wolf Goldstein	Czapnik	110					3	15			1834
450	Wolf Adwokat	kupiec	88					3	15			1827
451	Nuftali Spilman	szynkarz	218					3	15			1831
~~452~~	Anna Kraus	kram						3	15			Białogłowa
453	Abraham Lang	targownik	90					3	15			1837
454	Michał Kalwaryjski	krupiarz	116					3	15			1825
455	Selig Ascher	faktor	154					3	15			1806
456	Hirsch Axt	kapelusznik	102					3	15			1820
457	Osiasz Alster	kramarz	64					3	15			1834
458	Chaim Axt	szklarz	81					3	15			1828
459	Michał Abrahamowicz	kapelusznik	155					3	15			1829

Liczba porządkowa	Imię i nazwisko	Główne zatrudnienie	Numer domu	Roczna należytość podatku: gruntowego złr.	gruntowego ct.	domowo-klasowego lub czynszowego złr.	domowo-klasowego lub czynszowego ct.	zarobkowego lub dochodowego złr.	zarobkowego lub dochodowego ct.	Razem złr.	Razem ct.	Uwaga rok uro-dzenia
~~460~~	Schifra Bolk	Schlark						3	15			Białogł.
461	Jakob Bilder	handl miedzą	439					3	15			1829
462	Beniek Birnbaum	Szewc	48					3	15			1830
463	Jakob Baum	Szynkark	154					3	15			1818
464	Moses Bilder	Krupiark	94					3	15			1815
465	Eliasz Brandwein	Szynkark	203					3	15			1833
466	Josel Salamon Blumenberg	Krupiark	292					3	15			1833
467	Seuder Maiteh Bart	Sz	182					3	15			1836
468	Maiteh Beinsbaum	miedziarka Tarni parowej	138					3	15			1819
469	Izrak Charas	faktor	88					3	15			1813
470	Gerschon Cinamon	Szynkark	120					3	15			1832
471	Noe Diamand	antikwary-	229					3	15			1835
472	Salamon Doktor	faktor	55					3	15			1839
473	Markus Diner	[illegible]kark	265					3	15			1820
474	Wolf Druker	Krupii	143					3	15			1842
475	Dawid Ehrlich	Cyrulich	80					3	15			1825
476	Chaim Eisen	Rzeznik	230					3	15			1828
477	Mozesz Englender	Tapicer	26					3	15			1839
478	Jeremiasz Emer	Szewc	73					3	15			1833
479	Izrak Eisen	piekark	59					3	15			1839
480	Samuel Flüssig	Krupiark	61					3	15			1828
481	Abraham Fajnman	Krupiark	154					3	15			1814
482	Ezrk Fischmann	handel ryb	320					3	15			1818
483	Wolf Fichler	Sokark	45					3	15			1825
~~484~~	Ite Fessel	handel bław						3	15			Białogł.

Powiat:

Gmina:

Liczba mieszkańców:

Spis

członków gminy i przynależnych do niej, którzy są uprawnieni do wyboru.

Liczba porządkowa	Imię i nazwisko	Główne zatrudnienie	Numer domu	Roczna należytość podatku: gruntowego złr.	ct.	domowo-klasowego lub czynszowego złr.	ct.	zarobkowego lub dochodowego złr.	ct.	Razem złr.	ct.	Uwaga rok urodzenia
485	Efroim Glücksam	Cyrulik	276					3	15			1848
486	Markus Gertler	mosiężnik	48					3	15			1817
487	Dawid Grünberg	Czapnik	115					3	15			1820
488	Abraham Grünspan	tandeciarz	102					3	15			1824
489	Wolf Garfunkel	Szynkarz	52					3	15			1804
490	Natan Gansler	krawiec	291					3	15			1833
491	Wolf Grünberg	Szynkarz	97					3	15			1839
492	Isak Hirschhorn	kupiec	154					3	15			1833
493	Mendel Hausner	Złotnik	116					3	15			1830
494	Naftali Hausman	krupiarz	291					3	15			1838
495	Bert Hausman	Szynkarz	202					3	15			1837
~~496~~	Race Herschman							3	15			Białogłowa
497	Lipe Hirschhorn	handel win	90					3	15			1834
498	Michel Hausman	krawiec	21					3	15			1840
499	Abraham Heuman	handel wiktuałów	226					3	15			1824
500	Abraham Hausman	krawiec	30					3	15			1825
501	Aron Hausman	Szynkarz	277					3	15			1813
502	Lasar Hirsch	kolektant loteryi	185					3	15			1829
503	Abraham Holz	handel skur	145					3	15			1825
504	Israel Abraham Hirsch	mosiężnik	83					3	15			1843
505	Bert Hochdorf	krupiarz	276					3	15			1841
506	Gerson Horn	piekarz	58					3	15			1839

Liczba porządkowa	Imię i nazwisko	Główne zatrudnienie	Numer domu	Roczna należytość podatku: gruntowego zł.	gruntowego ct.	domowo-klasowego lub czynszowego zł.	domowo-klasowego lub czynszowego ct.	zarobkowego lub dochodowego zł.	zarobkowego lub dochodowego ct.	Razem zł.	Razem ct.	Uwaga (Rok urodzenia)
~~507~~	Serl Jezower							3	15			Białogłowa
~~508~~	Israel Israelowitz	Szewc	60					3	15			wyjazd z Gminy
509	Moses Vineist	faktor	150					3	15			1816
510	Schija Vinepel	handel sukna	78					3	15			1812
511	Dawid Vireus	farbiarz	155					3	15			1836
512	Jakob Vröslenbaum	Szewc	95					3	15			1835
513	Boruch Vitreinhaus	Krupiczk	57					3	15			1835
~~514~~	Laja Vinczower							3	15			Białogłowa
515	Markus Vanarvogel	handel mastem	150					3	15			1812
516	Abraham Vrant	szynkarz	209					3	15			1836
517	Wolf Lehr	Szklarz	55					3	15			1821
~~518~~	Jüdes Lewka	Szynkarz	207					3	15			Białogłowa
519	Henrich Lichtblau	wyrobnik	405					2	15			1824
~~520~~	Ester Lumpes							3	15			Białogłowa
521	Jakob Mantel	Cieślarz	118					3	15			1822
522	Nuchem Mauklasch	furman	275					3	15			1822
523	Anzel Naser	Zegarmistrz	154					3	15			1821
524	Samuel Neidel	Sandecczak	98					3	15			1815
525	Isak Neyer	Krupniak	186					3	15			1829
~~526~~	Reche Ofner							3	15			Białogłowa
527	Isak Pelzling	Szewc	154					3	15			1840
528	Joel Pfeffer	Krupiec	300					3	15			1840
529	Moses Reuh	Szynk	87					3	15			1820
530	Lewek Rauber	handel wódek	191					3	15			1819
531	Salamon Reichman	powroźnik	72					3	15			1823

Liczba porządkowa	Imię i nazwisko	Główne zatrudnienie	Numer domu	Roczna należytość podatku: gruntowego zł.	gruntowego ct.	domowo-klasowego lub czynszowego zł.	domowo-klasowego lub czynszowego ct.	zarobkowego lub dochodowego zł.	zarobkowego lub dochodowego ct.	Razem zł.	Razem ct.	Uwaga (Rok urodzenia)
532	Herman Rotter	Chirurg	291					3	15			poz. 826.
533	Lucher Rosengarten	Lolograf	80					3	15			1824
534	Lasar Rager	Zegarmistrz	293					3	15			1841
535	Salamon Redel	piekarz	53					3	15			1839
536	Emanuel Rottenberger	Szynkarz	208					3	15			1820
537	Schaja Roth	Szpekulant	77					3	15			1829
538	Simche Rottender	Krupiec	87					3	15			1814
539	Juda Schwimmer	Blacharz	287					3	15			1818
540	Israel Safir	Krupiec	344					3	15			1817
541	Ezrik Schreier	Faktor	72					3	15			1825
542	Markus Schindler	Szklarz	185					3	15			1837
543	Leib Strohwirth	Krupiec	223					3	15			1824
544	Jeiwel michel Schwarz	Krawiec	40					3	15			1835
545	Boruch Segelbaum	Krupiarz	73					3	15			1800
546	Leib Stockmann							3	15			Białogłowa
547	Herrch Sommer	Cyrulik	170					3	15			1839
548	abraham Leib Spirkel	Krupiec	154					3	15			1831
549	Hopel Schlesinger	Szynkarz	206					3	15			1826
550	Jonas Schwarzbart	Krawiec	44					3	15			1832
551	Moses Scherlip	Traktarz	77					3	15			1838
552	Aron Steiner	Krupiarz	26					3	15			1842
553	Saul Stahlman	H.	109					3	15			1819
554	Ezrik Taubler	Blacharz	154					3	15			1819
555	Nathan Taubband	Krupiec	31					3	15			1824
556	Maiech Taubler	Kurnicz	109					3	15			1834

Liczba porządkowa	Imię i nazwisko	Główne zatrudnienie	Numer domu	Roczna należytość podatku: gruntowego złr.	ct.	domowo-klasowego lub czynszowego złr.	ct.	zarobkowego lub dochodowego złr.	ct.	Razem złr.	ct.	Uwaga rok urodzenia
557	Berl Tauker	Kuśnierz	49					3	15			1801
558	Leib Uiberall	agent	86					3	15			1829
559	Zalel Vortrefflich	Blacharz	138					3	15			1837
560	Josel Verstaendik	tandeciarz	187					3	15			1834
561	Hersch Mailech Verstaendik	Szynkarz	384					3	15			1841
~~562~~	Freide Weitz							3	15			Białogł.
563	Schija Wohlfeld	Kuśnierz	91					3	15			1817
564	Isak Wachs	Kramarz	82					3	15			1815
565	Dawid Wachs	d°	187					3	15			1800
566	Majer Weinstein	Kupiec	115					3	15			1818
567	Isak Weisberg	Szmuklerz	89					3	15			1815
568	Isak Wolkenfeld	Wiernik	380					3	15			1811
569	Chaim Wind	Szklarz	48					3	15			1842
~~570~~	Moses Wichner	Szynkarz	230					3	15			Krym. Karaiy
571	Berl Weisberg	Kupiec	88					3	15			1822
572	Josel Weisberg	tandeciarz	91					3	15			1837
573	Noe Wachtel	Krupiarz	78					3	15			1840
574	Natan Wachtel	Piekarz	83					3	15			1819
~~575~~	Jozefine Wachtel	handel żelazny						3	15			Białogłowo
576	Abraham Moses Wachs	Krupiarz	293					3	15			1839
577	Abraham Wachtel	tandeciarz	110					3	15			1834
578	Hersch Roth	Szklarz	154					3	15			1840
579	Abraham Isak Berner	przekupnik	99					3	15			1834
580	Moses Enker	Kupiec	88					3	15			1829
581	Hersch Eule	Szewc	143					3	15			1845

Powiat: Gmina:

Liczba mieszkańców:

Spis

członków gminy i przynależnych do niej, którzy są uprawnieni do wyboru.

Liczba porządkowa	Imię i nazwisko	Główne zatrudnienie	Numer domu	Roczna należytość podatku: gruntowego zł.	gruntowego ct.	domowo-klasowego lub czynszowego zł.	domowo-klasowego lub czynszowego ct.	zarobkowego lub dochodowego zł.	zarobkowego lub dochodowego ct.	Razem zł.	Razem ct.	Uwaga (Rok uro-dzenia)
582	Jakob Ettinel	Szynkarz	80					3	15			1842
583	Schabse Flitcher	Kramarz	81					3	15			1837
584	Simche Jass	Kramarz	88					3	15			1834
585	Josel Krug	Wiernik	282					3	15			1821
586	Lazarel Krug	Czapelnik	21					3	15			1826
~~587~~	Gedel Komitz							3	15			Białostowo
~~588~~	Josel Kasser							3	15			D.
589	Salamon Komitz	Fijakier	192					3	15			1834
590	Mendel Leber	Krupiarz	62					3	15			1840
591	Gedalia Lipschütz	Jachtor	431					3	15			1835
~~592~~	Jeiger Justman							3	15			Białostowo
593	Jakob Münzer	Furman	274					3	15			1829
594	Moses Markus	Szynkarz	55					3	15			1843
595	Dawid Naser	Zegarmistrz	291					3	15			1840
596	Naftali Nadel	Szpelkulant	73					3	15			1831
597	Dawid Ofenthürl	Złotnik	55					3	15			1835
598	Samuel Salwge	Kramarz	79					3	15			1825
~~599~~	Elias Natan Rosin	Jachtor						3	15			zwrot Sowko-wo
600	Boruch Reibach	Szpeldarz	21					3	15			1842
~~601~~	Adolf Reichner							3	15			w Łazienna
602	Herrsch Jeruchim Reichmann	Szynkarz	103					3	15			1820
603	Leib Reisner	Krupiarz	75					3	15			1837

L. skł. 1.

Liczba porządkowa	Imię i nazwisko	Główne zatrudnienie	Numer domu	Roczna należytość podatku: gruntowego złr.	ct.	domowo-klasowego lub czynszowego złr.	ct.	zarobkowego lub dochodowego złr.	ct.	Razem złr.	ct.	Uwaga Rok urodzenia
604	Chaim Schwarz	krawiec	109					3	15			1838
605	Dawid Stegman	traktyer	273					3	15			1814
606	Mendel Schwarz	Blacharz	19					3	15			1827
607	Josel Schipper	krupiarz	57					3	15			1845
608	Hersch Tauker	krawiec	109					3	15			1828
609	Wolf Vogel	szynkarz	421					3	15			1827
~~610~~	Leisor Vortrefflich	Subjekt	57					3	15			Karany kr.
611	Efroim Zehngut	krupiarz	53					3	15			1813
612	Dawid Ehrlich	zegarmistrz	80					3	15			1825
613	Salamon Reich	łaźnia żydo.	156					3	15			1829
614	Saul Schiff	złotnik	285					3	15			1844
615	Lewi Bilder	handel jaj	283					3	15			1827
616	Josef Reichman	kupiec	313					3	15			1831
617	Josef Wachtel	d°	78					3	15			1836
618	Samuel Nachtigall	handel szmat	61					3	15			1820
619	Moses Kalter	krupiarz	302					3	15			1838
620	Josef Teilschmid	handel masła	298					3	15			1810
621	Leib Troger	tandeciarz	195					3	15			1837
622	Kalman Grünfeld	złotnik	287					3	15			1834
623	Isak Salamon	szczotkarz	157					3	15			1845
624	Hilel Zahler	piekarz	49					3	15			1843
625	Abraham Nadel	tandeciarz	97					3	15			1839
~~626~~	Chaje Rephun							3	15			Białogłowa
627	Samuel Blumenfeld	kupiec	55					3	15			1820
628	Ignacy Straser	porucharz	290					3	15			1845

Liczba porządkowa	Imię i nazwisko	Główne zatrudnienie	Numer domu	Roczna należytość podatku: gruntowego zł.	gruntowego ct.	domowo-klasowego lub czynszowego zł.	domowo-klasowego lub czynszowego ct.	zarobkowego lub dochodowego zł.	zarobkowego lub dochodowego ct.	Razem zł.	Razem ct.	Uwaga
												Rok urodzenia
629	Salamon Krampfsner	Chrupian	106					3	15	3	15	1846
~~630~~	Walenty Hado	właściciel realności	139		26	2	80	3	1	3	6	Krzyżnaleźnca Korony
631	Józef Ostrowski	do	139		26	2	80			3	6	
632	Józef Frolekiewicz	do	341			2	80			2	80	
633	Wojciech Wrzesiński	do	123	2	77					2	77	
634	Jan Wojcik	do	166			2	80			2	80	
635	Antoni Czekański	Szewc						2	10	2	10	
636	Wilhelm Schlesinger	do						2	10	2	10	
~~637~~	Lucya Kołkowska	właścicielka realności	425		29	2	10			2	39	Białystok
638	Henryk Fürstenau							2	62	2	62	
639	Józef Majewski							2	10	2	10	
640	Mojżesz Berger							2	10	2	10	
641	Michel Vincipel							2	10	2	10	
~~642~~	Anna Grzesniowska							2	10	2	10	Białystok
~~643~~	Agnieszka Kandzierska							2	10	2	10	do
644	Jan Opolski							2	10	2	10	
~~645~~	Franciszka Opolska							2	10	2	10	Białystok
646	Simon Dauhlberg							2	10	2	10	
647	Leib Mantel							2	10	2	10	
648	Florian Zellner	rzemieślnik						1	57	1	57	
649	Jan Dziadek							1	57	1	57	
650	Wojciech Gumiński	tkacz						1	57	1	57	
651	Leib Goldstein							1	57	1	57	
652	Salamon Roth							1	57	1	57	
653	Israel Lewor Schönwetter							1	57	1	57	

Liczba porządkowa	Imię i nazwisko	Główne zatrudnienie	Numer domu	Roczna należytość podatku: gruntowego złr.	ct.	domowo-klasowego lub czynszowego złr.	ct.	zarobkowego lub dochodowego złr.	ct.	Razem złr.	ct.	Uwaga
654	Wolf Rubin Nussbaum							1	57	1	57	
655	Sitka Vortrefflich							1	57	1	57	
656	Sisman Cylinder							1	50	1	50	
657	Felix Skotnicki							1	5	1	5	
	Obywatele miejscy rzeczywiści											
658	Karol Szeliga											
~~659~~	Wawrzeniec Adamski											żyje z publicznej dobroczynności
660	Ludwik Schaitter											
~~661~~	Walery Ebenberger											w Bochni
662	Edward Praschill											
663	Jan Janda											
664	Tomasz Bachman											
	Duchowieństwo											
~~665~~	Jan Gruszka	Kanonik i Proboszcz										większa posiadłość
666	Marcin Sieradzki	wikary										
667	Józef Juszczyk	wikary										
668	Ludwik Mordyniewicz	Gwardian OO Bernard										
669	Natan Telsker	Rabin										
	C. k. Urzędnicy											
670	Paweł Kosiński	Starosta										
671	Henryk Bieniaszewski	I Komisarz										
672	Karol Jaworski	II Dz.										
673	Apolinary Zawadzki	Dz. serwitutów										
674	Józef Hanusz	Inżynier										
675	Tomasz Zgórski	Komisarz podatkowy										

Powiat:

Gmina:

Liczba mieszkańców:

Spis

członków gminy i przynależnych do niej, którzy są uprawnieni do wyboru.

Liczba porządkowa	Imię i nazwisko	Główne zatrudnienie	Numer domu	Roczna należytość podatku: gruntowego złr.	ct.	domowo-klasowego lub czynszowego złr.	ct.	zarobkowego lub dochodowego złr.	ct.	Razem złr.	ct.	Uwaga
676	Franciszek Kaiowski	adjunkt Starostwa										
677	Aleksander Hański	Sekretarz										
678	Ferdynand Koberwein	oficyał podatkowy										
679	Władysław Müller	adjunkt inżynieryi										
680	Karol Fetter	adjunkt koncept.										
681	Ferdynand Kieta	Referent szacunk.										
682	Maximilian Pom	adjunkt szacunkowy										
683	Antoni Albiński	Kancelista										
684	Franciszek Schön	Prezydent sądu										
685	Jan Schmidt	Radca sądu										
686	Jan Pirzhoffer	d°										
687	Jan Podiwin	d°										
688	Michał Rola Woszczyński	d°										
689	Nikodem Garbaczyński	d°										
690	Maciej Czyszczan	Prokurator										
691	Ignacy Łobaczewski	Radca sądu										
692	Władysław Szmydziński	d°										
693	Stanisław Mossor	Zastępca Prokurator										
694	Jan Bandrowski	adjunkt sądu										
695	Teofil Hanasiewicz	d°										
696	Walenty Trzmiel	d°										
697	Władysław Bobczyński	d°										

Liczba porządkowa	Imię i nazwisko	Główne zatrudnienie	Numer domu	Roczna należytość podatku: gruntowego złr.	ct.	domowo-klasowego lub czynszowego złr.	ct.	zarobkowego lub dochodowego złr.	ct.	Razem złr.	ct.	Uwaga
698	Jan Turek	adjunkt sądowy										
699	Artur Medwey	Auskultant										
700	Mieczysław Michniewicz	d.										
701	Kazimierz Wilczyński	d.										
702	Apolinary Góra	d.										
703	Szczęsny Osadziński	d.										
704	Jan Łoziński	d.										
705	August Franek	d.										
706	Władysław Mikuś	d.										
707	Zygmunt Rucki	d.										
708	Jan Podsoński	d.										
709	Józef Filipowski	Dyrektor biur pomoc.										
710	Roman Malinowski	adjunkt d.										
711	Adolf Tarczyński	oficyał sąd.										
712	Ignacy Martynowicz	d.										
713	Jan Waszko	d.										
714	Franciszek Fabian	d.										
715	Franciszek Turowicz	d.										
716	Piotr Tomżyński	d.										
717	Jan Nawrocki	d.										
718	Edward Nowaczyński	akcesista										
719	Ignacy Pattewicz	Inspektor więzień										
720	Franciszek Soukup	Radca Skarbu										
721	Jan Schaffek	Komisarz Skarbu										
722	Wacław Kuberwein	d.										

Liczba porządkowa	Imię i nazwisko	Główne zatrudnienie	Numer domu	Roczna należytość podatku: gruntowego złr.	ct.	domowo-klasowego lub czynszowego złr.	ct.	zarobkowego lub dochodowego złr.	ct.	Razem złr.	ct.	Uwaga
723	Józef Horak	adjunkt skarbu										
724	Jan Czapliński	d°										
725	Teofil Krzyszkowski	adjunkt rachunk.										
726	Antoni Krasnitzky	d°										
727	Piotr Szymkiewicz	adjunkt manip.										
728	Józef Jdziński	komisarz straży										
729	Paweł Martynowicz	poborca										
730	Józef Ertl	kontrolor										
731	Józef Neuwirth	oficyał										
732	Błażej Narog	d°										
733	Jan Herbst	d°										
734	Jan Jopek	d°										
735	Alojzy Misiągiewicz	d°										
736	Marceli Wirski	d°										
737	Jędrzej Krasiński	d°										
738	Walenty Ptaszek	oficiał pocztowy										
739	Józef Maresik	d°										
740	Maximilian Koseiki	akcesista										
741	August Wellert	urzędnik telegraf										
742	Wiktor Buczaniewicz	inżynier wydz. pow.										
743	Onufry Oraczewski	sekretarz magist										
744	Michał Krysakowski	kancelista magist										
745	Teodor Maciukowski	d°										
~~746~~	~~Karol Puszyński~~	~~inspektor policyi~~										nieuprawniony do głosowania
747	Michał Zajączkowski	kontrollor kasy										

Liczba porządkowa	Imię i nazwisko	Główne zatrudnienie	Numer domu	Roczna należytość podatku: gruntowego złr.	ct.	domowo-klasowego lub czynszowego złr.	ct.	zarobkowego lub dochodowego złr.	ct.	Razem złr.	ct.	Uwaga
748	Teodor Fijałowski	pensyonowany akcesista skar.										
749	Jan Gaplankowski	d°										
750	Wacław Heyzman	d°										
751	Karol Hennig	Rewident										
752	Karol Hitzinger	kancelista st.										
753	Marcin Kaczorowski	d°										
754	Ludwik Maliszewski	protokolista										
755	Franciszek Nowakowski	Radca										
756	Ignacy Peszkowski	komisarz ska.										
757	Jan Petersch	oficyał skar.										
758	Edward Szumański	d°										
759	Michał Wojtowicz	kontrollor										
760	Jan Wodziński	oficyał										
761	Józef Zajączkowski	adjunkt Sąd										
762	Karol Persa	kancelista										
763	Klemens Kostheim	oficyał										
764	Henryk Sieber	d°										
765	Jan Fetter	Radca Sąd.										
766	Szczepan Dobrzański	nauczyciel szk. cyt.										
767	Piotr Starosolski	oficyał										
768	Erazm Sadowski	komisarz fin.										
769	Józef Pogorzelski	kapitan obrony krajowej										
	Oficerowie i strony wojskowe											
770	Ludwik Helle	pensyonowany major										
771	Maximilian Bon Baumgarten	d° kapitan										

Powiat:

Gmina:

Liczba mieszkańców:

Spis

członków gminy i przynależnych do niej, którzy są uprawnieni do wyboru.

Liczba porządkowa	Imię i nazwisko	Główne zatrudnienie	Numer domu	Roczna należytość podatku: gruntowego złr.	ct.	domowo-klasowego lub czynszowego złr.	ct.	zarobkowego lub dochodowego złr.	ct.	Razem złr.	ct.	Uwaga
772	Jan Sowa	pensyonowany kapitan										
773	Franciszek Sołomiński	d° porucznik										
774	Mikołaj Jenicki	oficyał intendant										
	Adwokaci notaryusze i Doktorowie fakultetów											
775	Aloizy Rybicki	Dor praw adwokat kr.										
776	Klemens Kostheim	d°										
777	Maurycy Reiner	d°										
778	Karol Komarnicki	Dor medyc.										
779	Ambroży Towarnicki	d°										
780	Edward Segel	d°										
781	Wojciech Zenerman	d°										
782	Franciszek Niedzwiedzki	d°										
783	Ignacy Kohn	d°										
784	Izydor Jurewicz	d°										
785	Jan Drobner	d°										
786	Adam Zagórski	d°										
787	Herman Rotter	Mag. Chir.										
788	Moritz Bendel	Cat. d°										
789	Antoni Karpiński	farmaceuta										
790	Jan Kainisch	d°										
791	Rodryk Als	Dor praw										
792	Noe Binder	d°										

Liczba porządkowa	Imię i nazwisko	Główne zatrudnienie	Numer domu	Roczna należytość podatku: gruntowego złr.	ct.	domowo-klasowego lub czynszowego złr.	ct.	zarobkowego lub dochodowego złr.	ct.	Razem złr.	ct.	Uwaga
793	Władysław Wawrausch	Dr praw										
794	Tomasz Rybicki	do										
795	Karol Richter	prywatny Inżynier gradnow.										
	Profesorowie i nauczyciele											
796	Franciszek Szynglarski	Dyrektor gymnaz.										
797	Karol Brzeziński	Profesor										
798	Xiądz Felix Dymnicki	do										
799	Wojciech Kornicki	do										
800	Szymon Przesławski	do										
801	Jędrzej Niziół	nauczyciel										
802	Józef Zagorzański	do										
803	Wojciech Biesiadzki	do										
804	Walenty Koziół	do										
805	Władysław Lercel	do										
806	Tadeusz Skuba	do										
807	Mikołaj Bugno	Dyrektor szkół gł.										
808	Franciszek Stanisz	nauczyciel										
809	Ignacy Krzemiński	do										
810	Teofil Dzierzyński	do										
	Obywatele honorowi											
~~811~~	Hipolit Seredyński											we Lwowie
~~812~~	Jan Aichmüller											w Dukli
~~813~~	Maurycy Bon Sala											w Wiedniu
~~814~~	Jędrzej Seidler											w Białe
~~815~~	Edward Poh											we Lwowie

Liczba porządkowa	Imię i nazwisko	Główne zatrudnienie	Numer domu	Roczna należytość podatku: gruntowego złr.	ct.	domowo-klasowego lub czynszowego złr.	ct.	zarobkowego lub dochodowego złr.	ct.	Razem złr.	ct.	Uwaga
~~816~~	Leopold Olcynger	kanonik										w Tyczynie
~~817~~	Franciszek Smolka	adw. kraj.										we Lwowie
~~818~~	Władysław Rieger											w Pradze
~~819~~	Wiktor Abrahamsberg											w Samborze
~~820~~	Hr. Agenor Gołuchowski											we Lwowie
~~821~~	J. Ex. hrabia Belcredi											w Wiedniu
822	Rudolf Müller	pensyonowany c.k. Rotmistrz										

Liczba członków gminy opłacających podatek wynosi według wykazu tego sprawdzonego w c.k. Urzędzie poborowym 657

od tej liczby strącają się osoby którym prawo głosowania nie przysłuża w liczbie 153

Pozostałość 504.

Podzieliwszy na 3 części odpada 168 osób pozostanie w dwóch trzecich częściach liczba opodatkowanych . . . . 336.

Do pozycyi 384 biegnie podatek odmienny i liczba uprawnionych osób wynosi 270

od tej pozycyi zaś wskutek jednakiego podatku ułożono według wieku brakującą liczbę która wynosi 66

Suma opodatkowanych 336

Która to liczba do listy wyborczej przenosi się

Zwierzchność gminy miasta

Rzeszów dnia 15go Czerwca 1870.

Towarnick

Że niniejszy spis uprawnionych do głosowania przez dni 14 to jest od 16go do 30go Czerwca t. r. wskutek publicznego

Liczba porządkowa	Imię i nazwisko	Główne zatrudnienie	Numer domu	Roczna należytość podatku: gruntowego zł.	ct.	domowo-klasowego lub czynszowego zł.	ct.	zarobkowego lub dochodowego zł.	ct.	Razem zł.	ct.	Uwaga

Obwieszczenia z dnia 15go Czerwca 1870 L. 1868 - do przejrzenia w Urzędzie gminnym wyłożony był stwierdza niniejszem

Naczelnictwo gminy

Miasta Rzeszów dnia 1go Lipca 1870

Towarnicki

№ 5728

Niniejszy spis wyborców przejrzawszy zwraca się Zwierzchności gminnej miasta Rzeszowa na podstawie ust. sej. z dnia 6go październ 1869 §. 25 do zestawienia list wyborczych z zauważeniem, że w liście wyborczej wypuszczeni być mają obywatele honorowi od pozycyi 811 do 821. głosujący w miejscach swego pobytu.

Rzeszów d. 1go lipca 1870.

Ck Radca Namiestnictwa i Starosta.

Kronik:

422
77
45

595
77
518 = 172 2/3
172 2/3
355

STAROSTWO W RZESZOWIE





Rzeszow – Okolica – Dodatek do: 229. str. R.

Ta część obwodu Rzeszowskiego, która jest położona w widłach Wisły i Sanu – jest lesista, zapełniona borami po większej części sosnowemi, stanowiącemi niegdyś część tak zwanej Sandomierskiej puszczy, t. j. do b. starostwa Sandomirskiego należącej. – Okolica o której mowię ma w samym środkowym obrębie grunta bardzo nędzne, z których ludność miejscowa zaledwo w latach urodzajnych wyżywić się może. – Wązki jedynie pas ziemi ponad Wisłą od granicy obwodu Tarnowskiego do ujścia Sanu, a następnie w górę tej rzeki do ujścia Tanwi ciągnący się, posiada grunta znacznie żyzniejsze, nietylko ludność miejscową wyżywić zdolne, lecz ~~do~~ jeszcze dosyć znaczną illość produktów rolnych handlowi dostarczające. – Fabryk żadnych, ani żadnych zakładów przemysłowych ta część obwodu rzeszowskiego nie posiada. Ztąd też brak większych miasteczek; te zaś które istnieją, są tylko właściwe osady rolne. – Artykuł handlu wywozowego tej części obw. rzesz. stanowi jedynie drzewo, i to tylko do handlu zamorskiego zdatne, gdy na drzewo opałowe przy braku większych miast i zakładów fabrycznych żadnego pokupu niema. – Część nadbrzeżna sprzedaje w znacznej illości, zboża, koniez, i okowitę, oraz nie wielką illość wełny, pierza i skór. – Okolica ta ma więc do sprzedaży jedynie surowe produkta, któremi handel tylko na zachód prowadzony być może, wschód bowiem i południe a mianowicie podole i Węgry produktów tych nietylko nie potrzebują, lecz nadto po niższych cenach handlowi dostarczają. – Do wywozu tych produktów najrazniejszą drogą handlową jest rzeka Wisła; jakoż drzewo i zboże, dwaj najgłówniejsze produkta tej okolicy i największy dochód dla mieszkańców stanowiące, zwykle spławiane bywają do Gdańska. Zaś konicz okowita, wełna i skóry sprowadzany bywają zwykle lądem, i dla tych produktów jest miejscem składowem miasto Tarnow; zkąd następnie wywożone bywają do Prus, lub do zachodnich prowincyi Państwa. –

Miasto Rzeszow nie ma najmniejszego wpływu handlowego na tę całą okolicę, wyjąwsze miejsca bardzo blisko tego miasta leżące. –

Handel transito nie istnieje. – Wogóle także handel między Galicyią a Królestwem Polskiem jest prawie żaden. – Ta okolica też tem bardziej handlu z Królestwem Polskiem mieć nie może, dla utrudnionej przeprawy przez rzekę Wisłę pod Nadbrzeziem. –

/.

Barwinej dwojé znaczna ilość ~~po~~ wina przewożono tędy z Węgier do Królestwa polskiego; dziś handel ten winną drogą wygodniejszą, dla siebie obrał. –

W tych latach, o ile mi wiadomo zaprojektowane zostało połączenie kolei żelaznej nadwiślańskiej z koleją galicyjską. – Połączenie to nastąpi zapewne niedaleko Tarnowa; należy, wysoki rząd, polecić budowę drogi bitej od Dębicy, do Baranowa, zkąd zaledwie półtory mili do Nadbrzezia, co wszystkie gdy nastąpi, nietylko handel wyrobiony win węgierskich na dawny szlak powrócić może, lecz nadto dla całej okolicy nadwiślańskiej obrotna rzeszowskiego stanowić się jedna z samorzędnych dróg handlowych. –
Czas Korresp. z 4. 44. dnia 22 lutego 861. –

Miasto Rzeszow – dziś obwodowe i municyp. – niegdyś w pow. Przeworskiem – nad Wisłokiem nie więcej daleko jak wiorstu ~~1490~~ 14 [1]. – Wr. bowiem 1354. po nieszczęśliwej wyprawie wołoskiej nadał Kazim. W. jednemu z zasłużonych swych wojowników, Rzeszow i ziemi na mile 30 w objazd. – Od tego czasu powstała rodzina Rzeszowskich. – 1533 r. Dzielili się Rzeszowem Jan Milotaj i Stanisław Kamienieccy. – Ostatnia dziedziczka z Rzeszowskich, pojąwszy Kmita Sobieńioski dostał z nią Rzeszów, Dynów i d. d. Z córką Kmity wziął Rzeszow z Millicz Spytek Ligęza Rozwinia [2]. – Później do w 16. stolecia brali te dobra od Rzeszowskich Sępie Szarzyńscy, Kamienieccy i Ligęzowie. – W kościele Bernardyńskim jest wygrobowana Jana z Czyżowa Ligęzy ks. kr. namiestnika króla Władysława Warneńczyka z 1444. W R. W. 17. stolecia był Rzeszów dziedzictwem Mikołaja Spytka Ligęzy kasztel. Sandom. – Był to rządny gospodarz i pełen ludzkości, wiele dla wsparcia nowych zakładów pozyskał, pozdanych dobrem jako ojciec się trudził, wielu przemysłnych rzemieślników ściągniętych z Niemiec, w tych dobrach osadził, wielu budowli wystawił, a to nie z drzewa ale z kamienia lub cegły. – „Nielubię, mawiał, żeby ogień spalił co Spytek wystawił." – Wielekroć przed sądem i powszechnie sprawował. – Są do tych czasów wyjątki pięknych mów jego mianych za stanem swym i wiejskim. – Teraźniejsze krzykacze klórzy przodków naszych o niełudzkość i złe obchodzenie się z gminem oskarżają – powinni by czytać te mowy, z których przeciwne o tych rzeczach pojąć mogą wyobrażnie. Mikoł. Spytek Ligęza opasał miasto murami, wystawił tu szpital i założył bank pożyczalny dla ubogich. – Przez Konstancyę, córkę jego a małżonkę Jerzego Lubomirskiego Marsz. w. K. i hetm. polnego przeszedł Rzeszow w dom Lubomirskich. Dziś jest dziedzictwem Ks. Jerzego Lu- /.

1). Pierwiast Rzeszowskich rozrzeca się wtedy 135. a dwór dąbrowy aż po wieś Łańcuchowo z dany Janowi Pawłagrowi z Strzyżek
pr zamek Czudzec. Strzyżowskie.

2). Kiedy się w 1362. Rzeszow nadanym Stanisł z Strzyżek został, jak zeznią mógł z jego praprawnuka, orenię Kmita Sobieńioski, a z jego córka moście z Kozmina wyn woj. Poznań. który żył 1260. – 22. Soc ten moście żył długo przed Stanisławem z Strzyżek, jak że się mógł z jego wnuka w Jarosławiu ożenić – Papro dlatemu zupełnej wiary dać tu nie podobna. –

bomirskiego. Jest tu stary zamek wzniesiony przez Jerzego Lubom. po zwaleniu dawnego. – Tutejszy Klasztor bernardynow postawił i uposażył Jerzy ~~Lubom. Hetm.~~ Ligęza Kaszt. Sendom. Ks. Pijarów osadził Jerzy Lubom. hetm a Reformatow Hieronim Lubom. Kaszt. Krak. Hetm. W. R. K. lecz te dwa Klasztory już nie istnieją. Za Jana Kazim. zachodziły w tych stronach utarczki między Czarneckim a Szwedami, ktory 1656. Rzeszow zniszczyli. r. 1672 oz tu się opierały oddziały wojsk Tureckich. – Bywają tu walne jarmarki na konie; tutejsze wyroby złotnicze nie są bez wartości. W Rzeszowie jest drukarnia. – Tatarzy zniszczyli 1626. okolicę Rzeszowa aż po Sędziszów.

Dziedzice Rzeszowa

1502. Piotr i Mikołaj Sempińscy czyli Sobieński Jan (Kmita) z Staromieścia – ~~t~~ i Zbigniew – Stogniew – 1538. Jana Rzeszowskiego – 1538. nabył Rzeszow, Staromieście, Ruską wieś i Pobitnę (Powitnę) od Jaxona Zelezińskiego; Jan Tarnowski Kaszt. Krak. – 1569. znowu Rzeszowski Mikołaj – 1576. Adam Rzeszowski. – 1621. Ligęza – ci były dziedzicami samego Rzeszowa a Sepichowscy i Kamienieccy Trzciany i dóbr. –

W Rzeszowie: Głogowskie przedmieście. – przeznaczono na wystawę Towa. Agr. Krakowskiego 1861. r – Grunta miejskie Kułaczka i Cegielnisko – roczna płaca posesyi 53 f 30 x mk. – Pastwisko Błonie z dwoma cegielniami na Błoniu

Rozmaitości 1830. str. 378. –

W. r. 1354. Kazim. W. nadaje Pakosławowi Janowi z Słozyszcz, miasto Rzeszow z całym powiatem od wsi Dambrowa do wsi Łanzaysko – i aż do zamku Czudecz jemu i następcom obojej płci – nadając oraz miasto prawo magdeb.

~~Rzeszow Jochbrücke, über den Mleczka Lauf~~

Ryszkowski *Jan*, herbu Topor, archidyakon Wileński, w Wilnie pogrzebiony 1606 r.—*Marcin* bijąc się z Tatarami 1690 r. pod Lachowcami poległ.

Ryterski *Piotr*, w r. 1403 z Witoldem xięciem Litewskim wojując, w Inflantach na mury Düneburga pierwszy wskoczył.

Rywocki *Mikołaj*, herbu Prus, służył w ussarskiéj chorągwi. —*Jan* Jezuita rządził prowincyą Litewską i kollegium w Brunsberdze, Wilnie i Warszawie, zszedł 1666 r.; wydał kilka dzieł panegirycznych i życie Rudnickiego biskupa Warmińskiego.

Rzączyński *Gabryel*, herbu Ślepowron, na Podolu, Jezuita, rządził kollegium w Ostrogu i wydał: *Historya Naturalna Królestwa Polskiego* 1772 i *O herbach* 1732 r.

Rzeczkowski *Stanisław*, herbu Prus w Sieradzkiéj ziemi, 1582 r. pieszo u Pskowa szedł do szturmu: — *Szczęsny* wojownik walny, zginął pod Teliszkami w potrzebie z Tatarami.

Rzeczycki *Jerzy*, herbu Janina w Bełzkiém, starosta Urzędowski, podróżował za granicę: pod Chocimem przeciw Osmanowi, w towarzystwie czterech braci odważnie wojował za Jana Kazimierza; w oblężeniu pod Zbarażem poległ z bratem swoim *Mikołajem*.—*Andrzéj* z wielkiéj Rzeczycy, chorąży Grabowiecki, starosta Rzeczycki, administrator ekonomii Samborskiéj, pułkownik królewski, instygator koronny, mąż wymową, znajomością prawa i tęgością duszy znamienity; on napisał skargę przeciw Krzysztofowi Zborowskiemu o występek stanu obwinionemu. W wystawionym obrazie zbrodni powagę i umiarkowanie zachował; wyszła z druku w Krakowie 1585 roku. W dobrach swoich kościół Kalwiński wymurował.—*Stanisław* służył w wojsku cesarskiém.—*Jan* pod Chocimem poległ. — *Marek* mąż rycerski i *Mikołaj* zginęli w potrzebie z Kozakami i Tatarami 1652 r.

Rzeczycki *Stanisław*, herbu Łodzia, obojga prawa doktor przez Temickiego, Górkę Opalińskiego do herbu Łodzia za potwierdzeniem królewskiém, przyjęty, penitencyaryusz Zygmunta I; umarł w Rzymie.

Rzepnicki *Franciszek*, Jezuita, wydał: *Wiadomość o państwie Chińskiém*, tudzież: *Życia biskupów królestwa Polskiego* 1760 r. Dzieło do historyi bardzo ważne.—*Hippolit* prowincjał zakonu kanoników regularnych ś. Augusta. Gorliwy o utrzymanie funduszów swego zgromadzenia, jeździł do Rzymu i tam umarł 1640 r.

Rzeszowski, herbu Doliwa, z Strożysk w wielkiéj Polsce; przodek tych otrzymał od Kazimierza wielkiego, jak utrzymują pisarze, Rzeszów na wieczne czasy i gruntu objazd, jak podają, na 30 mil.—*Jan Pakosław* jeździł w poselstwie od Kazimierza wielkiego do Urbana VIII Papieża.—*Jan*, arcybiskup Lwowski, 1411 r.

po Mikołaju Trąba na tę godność wyniesiony, z Halicza do Lwowa katedrę przeniósł; Dunajów miasto erygował, na Żmudzi z rozkazu Pupielskiego z Piotrem biskupem Wileńskim, katedrę fundował, Elżbietę Pilecką Ottona wojewody Sandomirskiego córkę, Władysławowi Jagielle zaślubił; w Rzeszowie zmarł 1436 r., na Łysej górze u ś. Krzyża pochowany.—*Jan* Rzeszowski, biskup Krakowski, w młodym wieku znajdował się na bitwie pod Warną, zktórej zaledwo uszedł; kościół ś. Katarzyny pod Borzęcinem w gęstych lasach fundował i OO. Bernardynów tamże osadził, na skarb OO. Paulinów wprowadził i skarbiec przy kościele katedralnym w Krakowie fundował; 1488 roku zszedł z tego świata.

Rzeszowski *Hieronim*, herbu Wąż w Krakowskiém, z Smolikowną zostawił córkę Helenę Bonarowę.—*Smolit*, podobno brat tejże, był sławnym trefnisiem za Zygmunta Augusta.

Rzewuski herdu Krzywda; wyszli z Rzewusk Bejdów, w ziemi Drohickiéj, województwie Podlaskiém, zkąd wynieśli się na Ruś.—*Stanisław* podstoli Bracławski, deputat na trybunał koronny 1643 r.—*Michał Florjan*, podskarbi nadworny koronny, pułkownik królewski 1674 r., wielkiego serca mąż; pierwsze jego rycerskie spotkanie było pod Czarneckim z Szwedami u Golębia; w innem miejscu przejścia Szwedom broniąc, kulą w twarz ranny; pod Chocimem w drugiéj wyprawie zapęd Turków pierwszy wytrzymał i przez to do zwycięztwa najznaczniéj przyczynił się; pod Zasławiem Sałtawo Muradyna, dowódzcę Tatarów zbił i plac oraz niewolników odebrał; pod Dunajewem 3 tysiące Turków w pień wyciął, na innych wielu miejscach gromił, Mohylów odebrał, w Raszkowie garnizon Turecki wyciął. Dowódzca ich ucieczką na skałę ratował się. W Zórawném oblężonemu Janowi III dopomagał, przez środek wojska nieprzyjacielskiego przebiwszy się; Gnińskiemu, wojewodzie Chełmińskiemu, za sekretarza przydany, do ułożenia chwalebnego pokoju przyłożył się; pod Wiedniem i Strygonią do zwycięztw dopomógł i baszę Sylistryi pojmał. Po tak wielkich w ojczyznie zasługach Jan III dał mu podskarbstwo nadworne koronne, pułkownikiem mianował i do Wołoch z wiedzą Regimentarską wysłał, gdzie on pod Żwańcem niedaleko Kamieńca Turków i Tatarów rozpędził, Tatarów Wołyń najeżdżających pod Struchą *ad fontem Danielis* wyciął, w Żwańcu Tureckie presidium wygubił, Turków pod Kamieńcem pobił. Do odebrania tego miasta od nieprzyjaciół, zazdrość mu tylko przeszkodziła; w kampanii na Budniku pod Łopuszewem nieprzyjaciół poraził, a pod Soczawą 7 tysięcy Tatarów wyciął. Przy oblężeniu Kamieńca, szykując wojsko z Jabłonowskim hetmanem i Jakóbem królewiczem, których dozorowi król syna powierzył, na polu paraliżem ruszony i do Lwowa za-

Numer podania	Dzień podania	Przedmiot	Treść załatwienia	Dzień załatwienia
203/15	20 Stycz: 1866	Marszałek Kraj: dt 16/1 866 L 370/5 udziela w skutek uchwały Sejmowej z d: 15/1 866 petycye miast i miasteczek, Krosno, Brzozów, Przeworsk, Strzyżów, Niebylec, Ulanów, Sędziszów, Głogów, Kańczuga, Łańcut, Żołynierz, Jasło, Limanowa, Stary Sącz, Leżajsk, Kęty, Nowytarg, Oświecim, Szczuka, Myślenice, Gródek, Biecz, Radymno, Mikołajów, Niżankowice, Gorlice, Krakowiec, Dobromil, Sanok i Katusz wniesione do sejmu o wydzielenie z okręgów gmin wiejskich i przyznanie im prawo wyboru posła własnego, lub w okręgach osobnych przez połączenie miast samych, utworzonych – do uwzględnienia z poleceniem, aby projekta co do zmian ordynacyi wyborczej i statutu krajowego sejmowi jak najrychlej przedłożone zostały.		
205/16	21/1	Handlarze i wekturanci soli z Drohobyczy proszą o wniesienie do uwzględnienia Wys: Sejmowi potrzeby poprawienia gościńca rządowego między Drohobyczą a Stebnikiem.		
231/17	22/1	Bióro sejmowe udziela w krótkiej drodze prośbę mieszkańców m: Wieliczki L 693/5 o zmianę ordynacyi wyborczej i prawo wybierania posła.		
232/18	"	Toż bióro udziela prośbę mieszkańców m. Brzeżan L 694/5 o zmianę ordynacyi wyborczej i wyjednanie prawa wyboru posła miejskiego na sejm.		
233/19	"	Toż bióro udziela petycye mieszkańców miast: Jordanowa L 698/5 o zmianę ordynacyi wyborczej pod względem wyboru i ilości posłów na sejm Kr:		

Numer podania	Dzień podania	Przedmiot	Treść załatwienia	Dzień załatwienia
234/20	22 Stycznia 1866	Bióro laski marszałkowskiéj udziela petycye miasta Starego Sambora L 700/s o zmianę w ordynacyi wyborczéj pod względem wyboru i ilości posłów.		
235/21	"	Toż bióro udziela petycye miasta Śniatyna L 741/s o zmianę ordynacyi wyborczéj pod względem wyboru posła miejskiego.		
249/22	24/1	Przypomnienie urzędowe, że na 22 gim posiedzeniu sejmu Krajowego, poruczono Wydziałowi Krajowemu opracowanie wniosku X. Petruszewicza o języku ruskim.		
252/23	"	Bióro laski marszałkowskiéj udziela do załatwienia petycye gm: królewsko salinarno górniczego miasta Bochni L 505/s względem uzyskania prawa wyboru, samo dla siebie, lub w połączeniu z Wieliczką osobnego posła.		Rzeszów
253/24	"	Toż bióro udziela prośbę mieszkańców miasta Maków L 613/s względem wyjednania prawa wyboru i wysełania do sejmu osobnego posła.		
254/25	"	Toż bióro udziela prośbę mieszkańców chrześciańskich miasta Kołomyi L 654/s o zezwolenie wybierania dwóch posłów na sejm kraj:.		
265/26	25/1	Toż bióro udziela petycye cechów rzemieśniczych miasta Rzeszowa o zmianę ustawy przemysłowéj z dnia 20go Grudnia 1859 r. z poleceniem by Wydział Kraj: zebrawszy odnośne daty i materyały sprawę tę zbadał, i jeżeli to za potrzebne uzna Wys: sejmowi stosowne wnioski przedłożył.		

ad N.= 281. ex Julio 780. Commissarius #

102

Series Jarmarkow Miastu Rzeszowowi per Privilegia Serenissimor. Regum Poloniae nadanych ex ijsdem Privilegijs Excerptowanych, w Rzeszowie d. 8. Maij 1780. Ano. —

Ex Privilegio Ssmi Stephani Regis dd. Varsaviae d. 4. mensis Martij Ano. 1578.

1. Jarmark na Swięty Woyciech.
2. na SS. Felixa y Aukta Męczenikow.
3. d.o na S. Barbarę.

Ex Privilegio Ssmi Joannis Casimiri Varsaviae dd. 22. Julij Ano: MDCLXI.

1. Jarmark na Wszystkich Swiętych.

Ex Privilegio Ssmi Augusti II. dd. Varsaviae 22. mensis Aprilis Ano. MDCCXXIV.

1. Jarmark na Swięto Porcyunkuli.
2. d.o na S. Tomasz
3. d.o na S. Jozef
4. d.o na SS. Troycę.

Thomas Milczyński Jud. Ord. et Advocatus Ctis Ress.

Mathaeus Dismas Ludychowski Not. Jurat. Ctis Ressoz. rep.

Miasto Rzeszow mające takie Przywileje Jarmarkow Rocznych Jako podaie. Magistrat Jurysdykcya Pańska toż potwierdza

J. Nowaczyński Commissarius

8.

Rzeszow[k] – Kreisstadt – am Wisłoka flusse – eingenes Dom bildend – L. A. Rzeszow – mit einer (einwohnerstaatl. Juden –) – lat. Pfarre – die r. gr. nach Zalesie eingepfarrt –

829 Lgs.

Miasto w woj. ruskiem ziemi przemyskiej, nad rze. Wisłokiem przez Kazimierza W. w nagrodę za zasługi wojenne nadane Stanisławowi ze Stróżysk r. 1362 i obdarzone prawem Magdeburgskim i innemi swobodami. – Ogniem i mieczem r. 1495 przez Turkow i Wołochow zniszczone miasto zaledwie z gruzow dźwigać się zaczęło, gdy r. 1502 przez Tatarow spalonem zostało. Zatem Aleksander Jagiellończyk uwolnił mieszkańcow na lat 6. od podatkow publicznych a Zygmunt I r. 1532 zmniejszył podatek szosem zwany o 1/3 część. –

Batory uwolnił zgorzałe miasto r. 1576 na lat 4 od podatkow. – R. 1587 podczas wyboru Krola, obywatele ruscy nieoswiadczając się za żadnem Kandydatem do Korony, mając tylko uwagę zwróconą na obronę swego województwa przeciw napadom Tatarskim zgromadziwszy się tu, pod przewodnictwem Solikowskiego, arcybiskupa Lwowskiego, postanowili za monarchę uznać tego kto pierwszy osiągnie Koronę. – R. 1621 miasto zgorzało; odbudowane obwarowali dziedzice Ligięzowie. – Lubomirscy do których przeszedł Rzeszow, wymurowali tu spital, dobrze opatrzony w dochody, dla żołnierzy wysłużonych. – Podczas tureckiej wojny r. 1676. miasto wiele ucierpiało, zatem, celem podniesienia go sejm r. 1677. tu odbywanym jako i nowo ustanowionym jarmarkom nadał te same przywileje co służyły Jarosławskim. – Były tu Kollegium i szkoła Pijarow, faza z okazałą wieżą, Klasztory Reformatow i Bernardynow. –

28. Ausweis über verpachtete städtische Realitäten und Gefälle. Lit N.

M. N. 1381 ex 1844.

Opoka vnš Opoka [niższa Opaki] ſt hſſſt Lubaczow Zolk Rob. Gſs. Lubaczow – iſt w Rusi Dz. Rdt w winie ſpadzyſt ſlinſa yalnyza – zaſſtt 428 Chris w 53. Hſſarach, i ſut wni ſt. wnſ Lubaczow ninyczſnakt ſtkinſa –

Zuki ſt hſſſt Lubaczow – Zolk Rob. Gſs. Lubaczow – iſt w Rusi Dz Rdt w winie ſpadzyſt ſlinſa yalnyza – zaſſtt 125 Chris w 25 Hſſarach – iſt bnidar Bitub wnſ Lubaczow ninyczſnakt.
Żuków

Felsendorf ſt hſſſt Lubaczow Zolk Rob. Gſs. Lubaczow – iſt w Rusi Dz Rdt w winie ſpadzyſt i ſtinnyſt ſlinſa na winie ſtinie linſa yalnyza – zaſſtt 200 Chris w 38 Hſſarach – i iſt bnidar Bitub ſtgr. i lut wnſ Lubaczow ninyczſnakt –

Borowa góra ſt niſt akt wnſ Baszmia – hſſſt Lubaczow Zolk Rob. Gſs. Lubacz. – liczſt w Rusi Dz Rdt w winie ſpadzyſt i ſulſtyſt Chyrnut – zaſſtt na krakſt nic nieſtnie Chrſtnow ſtakt. Chuſtnow yrużyz – 29. na Dz Zł wiſt 177 Chris – i iſt wnſ Lubaczow bnidar Bitub ninyczſnakt –

Bäszmia ſt hſſſt Lubaczow Zolk Rob Gſs. Lubaczow – liczſt w Rusi Dz Rdt w winie ſpadzyſt ſlinſa i na winie linie ümnit Chyrnut w Dzi Lubaczowka nie mündan Chuſt – zaſſtt na 975 Chris w 139. Hſſarach – i ſut wnie ſt. Hſſarach Chriſt i Hſſarach

Reichau vnš Ruchow lohſt – Zolk Rob. Lubaczowa Gſſſtt – lezt G. – liczſt w Rusi Dz Rdt Lubaczow w winie ſpadzyſt Chrmlich Chrmlichbar Chrynut i na winie linie Chuſt – zaſſtt 285 Chris w 43. Hſſarach – i iſt bnidar Bitub lut i ſt. wnſ Lubaczow ninyczſnakt –

Quartal Rechnung

Ueber die bey der Städtischen Rzeszower Kassa Von 1ten Maj l. A. bis Ende Julij, sammentlich eingegangene Gefälle und davon bestrittene Auslagen, und dem annoch Verhandenen Kassa Bestand,

Empfang

	Einzeln fl.	kr.	Zusammen fl.	kr.
Mit Ende Aprilis Verblieben in Kassa Baares	669	39	"	"
Von Verpachtete Städtische Wage	"	"	"	"
d d d Ziegel Scheüer	"	"	"	"
d d Gemeind Felde	"	"	"	"
d d Städtischen Heüpeln	"	"	"	"
Zins Von Ein Inwohnern	"	"	"	"
Von Vermittelten Städtischen Garten Prochowni	"	"	"	"
Von Gerichts Taxen	"	"	"	"
Von Vermittelten Städtischen Trank Steüer als Meth, Bier, und Brandwein	285	34		
An Grund Zinßen	"	"	"	"
Von Seiten der Juden Gemeinde auf Verpflegung deren Polizey Dienern	"	"	"	"
An Bonification	"	"	"	"
Summa			955	12

Ausgab	Einzelne		Zusammen		
	Rthl.	Sgr.	Rthl.	Sgr.	Pf.
Contributio Rusticalis von grund Zinsen					
Militair Quartier Beytrag					
Wegen auf der Stadt Haffenden Fundations Capitalien, zur Statua Hrn Joannis v Nepomuc Immaculatae Conceptae, und Lampe bey P.P. Bernardinis					
Auf 4 Gesungene Messen Jährlich					
a/ Auf Normahl Schulte	5.				
Vor das neu Angestellte Gerichts Personale der Stadt Rzeszow, und die Kanzeley erforderungen					
B. laut Höchste Decisio bewilligte	42	5.			
C. Denen Collegen Dienern Löhnung	72	48.			
D/ Dem Stadt Kassier	37	20.			
Auf Unterhaltung der Rathhauß Uhr	"	"			
Auf Weg Reparation und Sand Fuhren	"	"			
Auf Unterhaltung des Rathhauses	"	"			
E. Auf Reparation der Ziegel Scheuer	14	39.			
F. Dem Städtischen Gartner Martin Roudy	12	20.			
d d Garten Wachter Mainy					
G. Gryglowski	9	6.			
Der Kauf Schiling für Garten nach aufgehobenen Reformaten für das Jahr 788					
H. samt 5 pCt. Interesser	300	..			
Latus			493	38	

Kwitung Expedition

Translatus 49328

Extra Ordinarien

7.	Auf Verpflegung einer Abtheilung Recrouten	6	40.
detto	Auf Verpflegung und Einquartirung in Urbarialische Ortschaften	2	20.
	Summa	502	48.
	Verbleibt rein an gestern Verrechnet	452	25 3/4
	Einzig Vierhundert Zwey und Funfzig Gulden	452	25 3/4

Actum Rzeszow den 31 July 1788

Franz Xav. Neugebauer
Kais. Königl. Oberlieut.

Franz: Bobrzynski
Consul civi Rzeszov.

Kwitung Expedition

Translatus 49328

5.
42 5.
72 48.
37 20.
14 30.
12 20.
9 6.
700..
49338

106

Ex parte Magistratus Resoviensis Impetranti Nobili Dono Ignatio Przetocki penes hujatem Magistratum Munus Cancellistae exequenti praesens Testimonium extraditur = Eundem questionis munus per completos tres annos hic judicio exercuisse atq hoc temporis intervallo maximum in expediendis quibusvis Comissionibus in perficiendis loco Assessorum hujatis Magistratus Referatibus in munutentione Prothocolli exhibitorum et Registraturae adhibuisse curam. Prouti quo ad Probitatem morum ita se gessisse, ut semper cum Exemplo aliorum praestanter se ostenderet. In quorum fidem isthoc Testimonium sine ejus impetrantis necessarii usus per Magistratum subsignatum Sigillo munitur. — Dattm in Magistratu Resoviensi die 22da Aprilis 802

Stanisl: Bobczynski
Proconsul

Xaver Swoboda
magist Synd

~~7703~~ ~~6022~~ ~~5069~~,

Oad 686
818

C

107

Consignatio Restantiarum Cassæ Civicæ Ressoviensis Ex Quarto Quartali Videlicet a 1ma Augusti ad Utt. 8bris, 796 A.

	Pro Quarto Quartali	Quantitas fr.	x
1m	Apud Judæum Szaul Tuchfeld ex Jnarendatione Proventus Ducillaris, ex Epocillatione Mulsi, ad proportionem Annuy Quanti, Vigore Contractus per 730. fr., videlicet a 1m Augusti ad Utt 8bris. 4ta Obvenien Ratha quæ nondum persoluta Manet	182	30
	Jn Summa Remtt.	182	30

Signatum Rzeszow 30. 8bris 796. A.

Simon Wodnicki Perceptor

Stanisl: Boberyński Jur. Proconsul Mag. Ass.

Jozef Swoboda Syndicus

Mi: Włodziszewski Assessor

Joannes Bolgowicz Contrator



Rzeszów i jego okolice

(Przez A. Bielawskiego)

(Wypisy pol. dla szkół gimn. niższych)

W pół drogi między Lwowem a Krakowem, na lewym brzegu Wisłoka, przez który most z ciosowego kamienia prowadzi, wznosi się miasto Rzeszów, dziś stolica obwodu, którego rozległość przeszło 80 mil czworogrannych wynosi, a zajmuje części dawnego pilzneńskiego i sandomirskiego powiatu. Położone na głównym gościńcu ma znaczne przed innémi miastami korzyści, i liczyło niedawno około 6000 mieszkańców. Mimo świeżego uszkodzenia zdobi je kilka starożytnych gmachów, jakoto: kościół farny, klasztór bernardyński, takiż sam niegdyś pijarski, w którym urząd cyrkułowy i szkoły się mieszczą, dalej nieco za miastem na zachód piękny i dobrze niegdyś obwarowany zamek Książąt Lubomirskich, gdzie dziś sąd kryminalny.

Prócz szkół gimn. jest tu także szkoła dla dziewcząt. Żydzi stanowią znaczną część mieszkańców, i trudnią się dość podupadłym w tych czasach handlem, jakoteż pieczętarstwem i złotnictwem. Wyroby ich są najczęściej ze złego złota, zkąd pospolicie zowią je złotem rzeszowskiém.

Samo miasto leży w polistéj równinie, odsłaniając zewsząd oku podróżnika białe, schludne swe domki. Ledwie lekkie wzgórza zajrzysz tu i owdzie o podal;

toż samo lasy są dość oddalone, a jedne z najdawniej-
szych ciągną się około Łańcuta, o parę mil ztąd odle-
głego. Okolica Rzeszowa tak ta, która dzisiejszy jego ob-
wód stanowi, jako i owa, z którą dawniej to miasto
jedno ziemstwo składało, łączy w sobie różne cechy
naszej ziemi, i jest z niejednego względu wielce ciekawa.
Kiedy w jednej stronie około Przeworska ku wschodowi
ciągnie się pasmo najżyźniejszych płaskowzgórzów,
na których urodzone ziarno dla swej osobliwszej ciężko-
ści oddawna przenoszone było nad inne, a mające tyle
podobieństwa z Podolem; nie zdala w stronie przeciwnej
około Kolbuszowej przez Sokołów, Leżajsk, aż za drugi
brzeg Sanu przeciąga się ów pas piaszczysty, podobny temu
(i podobno jego mniejsza odnoga), który przez część Szlązka
i Krakowskiego ku Pomorzu się podał. Znajduje się w
nim pełno konch, skorup, skrzek, a niekiedy odłamy gra-
nitu, co naprowadza ziemnoznawców na myśl, że ten
zasep uformował się gwałtownym ściekiem wód morskich.
Brodząc temi piaskami pomiędzy lasy szpilkowe, przypomni
ci się z całym wyrazem rodzinnej fizyognomii swojej Ma-
zowsze.

Ku południowi wreszcie od Sanockiego i Jasielskie-
go podnoszą się coraz wznioślejsze góry najrozmaitszym
lasem okryte, odsłaniające na wszystkie strony naj-
piękniejsze widoki, a przedewszystkiem na Karpaty, ten
główny typ naszego kraju.

Właściciele Rzeszowa w różnych czasach nie z jednej
byli rodziny, chociaż się Rzeszowskimi nazywali; póź-
niej przechodziła ta majętność do rodzin różnych nazwisk

Miasto było ludne i dobrze zabudowane. W r. 1263. Mikołaj Spytek de Bobrek Ligęza, kasztelan sandomirski, opasał je wałami i parkanem z basztami. Miało bram trzy: murowaną, dębową i zamkową, a baszt sześć. Cechy, z których każdy miał jedną basztę powierzoną swej pieczy, musiały na nich utrzymywać hakownice, śmigownice, prochu trzy kamienie, trzy kopy kul, pubkę suchą i knoty, toż kopę kamieni i z rusznicami chłopaków.

Miało zresztą jarmarki podobne jarosławskim, skład winny i rybny, i prowadziło znaczny handel. Na Wisłoku, który począwszy od wsi Staromieścia pod Rzeszowem był spławny, chodziły rozmaite statki do Gdańska, jako to: szkuty, półszkutki, lichtany mniejsze i większe, wreszcie tratwy, klepki, wanczosy i tp., jakto widać z ustawy z roku 1589., która przeczyszczenie tej rzeki nakazywała. O zamożności miasta świadczy i to, że ustawa radziecka z roku 1591. nakazuje krawcom rzeszowskim kupować sukno na odzież u własnych sukienników, a tylko wtedy, gdyby im ci nie dostarczyli potrzebnej ilości, wolno im było, opowiedziawszy się w sądzie, udawać się do sukienników obcych. Był tu także szpital dla wojskowych, założony r. 1605. przez Mikołaja Ligęzę, i bank pożyczalny dla ubogich. Żydzi tutejsi byli doskonałymi złotnikami i pieczętarzami, a towary swoje wywozili do Wiednia, Sztokholmu, Berlina i Petersburga. Jeszcze niedawno był jeden żyd rzeszowski nadwornym królewskim pieczętarzem w Kopenhadze, drugi w Sztokholmie; dwaj zaś inni dostarczali kamieni rzadszych

i droższych dworowi cesarskiemu w Petersburgu.

Zakon Pijarów rzeszowskich miewał w swém zgromadzeniu ludzi światłych i zasłużonych krajowi. Dosyć jest wspomnieć, że między nimi znajdował się czas jakiś Stanisław Konarski, a uczony Pijar rzeszowski Bielecki pomagał Liesganigowi w pierwszym pomiarze Galicyi i ułożeniu dokładnéj mapy tego kraju.

Lud w tych okolicach jest dorodny, krzepki i przemyślny. Pełno tu jest garbarzów, tkaczów, sukienników i rękodzielników wszelkiego rodzaju, a ztąd w ogólności mieszkańcy mają się tu lepiéj niż w wielu innych stronach Galicyi. Ubiorem zwykłym włościanina jest biała płótnianka w formie żupana, i czapka z czarnémi barankami i wysokim wierzchem, a koło Rzeszowa, czworograniastym, karmazynowym, który to kolor za najcelniejszy uchodzi. Po kształcie tych czapek rozpoznają się mieszkańcy różnych miejsc, czy który jest od Sokołowa, Głogowa, Sędziszowa lub też Tyczyna.

Rzeszów miasto miejscowe (obwodowe) z obw. Rzeszowskim (między
rzeką Przemyślicą, przed. Pilzneńskim przy. sandomierskiego); położone nad Wisłokiem
przy trakcie wiedeńskim oraz kolei żelaznej karpackiej z stacją kolejową.
Obszar miasta zajmuje 487 mórg. 1077 sąż. kwadr. liczy 5934 mieszk. (2279 obr.
tal., 19 gkat, 17 akat. protest, 2 kalw. i 3627 żydów) com 1408 obych. - Majątki
miasta czynsz 64145 Złr. dochód roc. 52641 Złr. - Jest tu dekanalny
urząd parafialny obwodowy i dobry chrześcijańskim proboszczem
i kapitułą gminny (magistrat I klasy) z ratuszem miejskim, poczta
stacja telegraficzna; parafia tal. z kościołem parafialnym z wysoką wieżą miejską
tanie natarowiona, - kościół z klasztorem Bernardynów pięknie i obszernie zbudowany z cudownym obrazem Matki Boskiej; kościół gimnazyalny dawniej
d. Pijarów z klasztorem) ~~ref~~ z schludnym i miłym kościołem; kaplica
na cmentarzu - gimnazyum z bibliotek i naturalnymi zbiorami, szkoła główna nor.
szkoła pamiątka, dwa kanonik. przyszłe pamiątki (p. Dwy Bielbat i p. Kaz
mierz Zdrojkowski); dom sierot i małych dzieci; szkoła klasztorna S. Ducha,
Szpital miejski S. Ducha z dochodem roc. 12818 Złr. szpital cywilny, szpital
wojskowy, dom kalek na 20 osób; kasa oszczędności z 10,358 złan majątku,
fundusz z przywilejami dla potrzebujących rzemieślników, z kapitałem 1575 Złr;
dla mebli kasyno.
Drukarnia oraz kaligrafia J. A. Pellara, piękne otoczenie ogród przyjem
miasta ze strzelnicą miejską, zamek dziś lubomirskich i kaplicą ob
rym dziś zakład karny się znajduje. - Przemysł miasta Rzeszowa sięga
się już wieków do potrzeb miejscowych; stanowi go miejscowe wyrobnie
stolnicze ze złota koronnego zwanego stołem rzeszowskim - jakoż dziś stół
ciężki dawnego rzeźbienia - tu zamożne stolarstwo i wyroby szewskie. Tokarskie
i bednarskie kwitną się między i jarmarki; kołodzieje cepelniczy. - Tu miejscowy
przedsiębiorstwo należy fabryka kotlarska -
jest tu 972 rzemieślników przemysłowców i 214 kupców i handlarzy. - Handel
tkliwy drzewem, tydzień sprzedaż koniami i nierogaciznę oraz drzewem
Kołomdlnami i galanterią innemi artykułami odbywa się miesięcznie
rocznych, oraz mianowicie. Szczególnie słynne kolejowe jarmarki
za Kwietnia przy kilku razy tygodniu
i w miesiącu oraz i jarmarki jesienne na Krzemieniu
tych specjalnych. - Nowszemi czasy zaprowadzony tu krakowy i dawne
tłemi nici mydła - drewna opału Dawniej oplatanie Wisłokiem do Mielca i Jasła
dziś do nich ustało - o zamierzeniu miasta dawniej i wielkie nadane mu przywileje oraz opłaty
i jarmarkami dogodzi 10 dukatów rocznie z chorągwi 6 akademickich i aptekarzy
do której się między stanowi z ostatnimi Lelewel Rzeszowski Kingt.

Abstrafungs Certificat.

Von Seiten des Rzeszower Stadtmagistrats wird anmit bestättiget, daß der mit 6 ℔ 4 Loth hungl. Rauch Tabak betrettene und zu Folge kk Landrechtlicher Sentenz vom 21ten Oktober 828 Z 21198 zur 140 tägigen Untersuchungs-arreststrafe verurtheilte Tabakpatents über-tretter Simon Baczor die anerkannte Strafe im hierortigen Polizey Arreste vom 2ten Juli 828 bis 18ten Nowembr 828 richtig ausgestanden habe.

Rzeszow d. 19ten Nowember 828.

Coram me
de Niewindomski
Consul

Tremesz
Pol

Wymarkt p. 145.
828.
Maria

145-8.

112

Nowo uchwalony powiat rzeszowski zawierać będzie 18.86 mil kor. przestrzeni 86,628 dusz ludności i 100 gmin (z tych 1 miasto 7 miasteczek i 92 wsi). W obszar jego wchodzą dotychczasowe powiaty: rzeszowski, tyczyński, strzyżowski 14 gmin z głogowskiego gmina Stobierna z sokołowskiego i gmin Dobrzechów i Grodzisko z powiatu frysztackiego.

Bardzo wczas zrana szedł chłop na jarmark i niósł skórę na sprzedaż. Przechodząc około krzakow rozpoczynających las, wybiegło do niego dwóch ludzi, i zastąpili mu drogę, żądając pieniędzy. „Ja bo ta żadnych pieniędzy nie mam," odpowie dość obojętnie chłopek, „i właśnie dopiero skórę na sprzedaż niosę, ażeby zarobić jakie pieniądze." — „Nie wierzcie mu!" ozwie się kilka głosów z krzaków, „poszukajcie w pasie!" I rzeczywiście odpasawszy z niego pas, znaleźli tam dwadzieścia reńskich samemi papierkami, które mu natychmiast wzięli, a odchodząc rzekli: „Idź teraz i zarabiaj na inne, bo się może znowu kiedy spotkamy, a nam pieniędzy potrzeba."

Tyle o świeżo uformowanéj bandzie rozbójniczéj podtatrzańskiéj. Jeźli co więcéj będę się mógł dowiedzieć, nie omieszkam donieść. K. W.

Chłop na targu.

(Bajka).

Po jarmarku chłop chodził z towarem w Rzeszowie,[1])
Bo miał gęś na sprzedanie. — Zbiegli się żydkowie:
„Co za gęś?" — „Osiemdziesiąt"[2]) — „Drogo! dość trzydzieście!"[3]) —
„Nie dam! bo gęsi drogie!" — „Dosyć gęsi w mieście!"
Chłop w około popatrzy; widzi, gęsi niema!
Ufny w cenę podaną, gęś pod pachą trzyma.
Przybiegła żydowica: „Co za gęś?" zapyta. —
„Siedmdziesiąt" chłop odpowie, „dasz litkup i kwita."
„Siedmdziesiąt bez litkupu," daje żydowica. —
„Gęś kosztuje nie mało," chłop niby tłumaczy,
„Dzisiaj droga jest kasza, owies i pszenica."
Żydówka slucha, bo wie, że to litkup znaczy.
„Daj siedmdziesiąt," chłop rzecze, „z kwaterką opary!"[4])
„Namyślcie się," odrzekła, „głupiście choć stary!"
I odeszła żydówka. — Przyszli chrześcijanie:
„Co za gęś?" pytają się: „Ośmdziesiąt!" chłop mówi.
„Pięćdziesiąt! mądra cena, dzisiaj gęsi tanie!" —
„Nie dałem za siedmdziesiąt wrzkomo litkupowi." —
I trzymał się chłop głupi w targu do wieczora.
Nikt kupić gęsi nie chciał, bo była za drogą.

---

[1]) Rzeszów w Galicji „Raisz" po żydowsku, niby drugie Jeruzalem Hassydymów. — [2]) Ośmdziesiąt krajcarów; mówią ośm szóstek. — [3]) „Trzydzieście" akcent żydowski, za trzydzieści. — [4]) Opara gorzalka.

prokuratorja w akcie oskarżenia wyraziła się, iż tu czyni się zarzut, że rozporządzenie w niemieckim a nie w polskim języku było wydane. (Czyta odnośny ustęp z oskarżenia). Cóż na to nam pan może powiedzieć?

P. Stalmach: Odwołuję się na art. 19. ustawy zasadniczéj, którą tu już mój obrońca cytował, według któréj wszystkie plemiona są równouprawnione, (czyta art.) Z tego wynika, że urzędy, dozorcy szkolni i wszyscy przełożeni także języka narodowego używać powinni. Że tak temu nie jest, jak prokuratorja powiada: „iż tu niema konstytucyjnéj powinności," utrzymuję przeciwnie, że ta powinność jest, odkąd ustawę mamy; zaprzeczenie tego jest niepodobne. Odwołuję zię także na to: gdy nowa polityczna organizacja nastąpiła, a nasi przełożeni gmin nowemu naczelnikowi kraju się przedstawili, tenże sam rzekł do nich: każdy z nas powinien dążyć, ażeby prawa zasadnicze przeprowadzone zostały; więc tu prokuratorja jest w sprzeczności z innemi władzami. Co się tyczy przysięgi, to ustęp w oskarżeniu jest niestósowny, bo co się tyczy p. dra Haasego, powiada się tam, (czyta ustęp o składaniu przysięgi).

P. prezes: Gdzież krzywoprzysięga?

St. O tém niema mowy. Jest dobrze, co napisałem. Kiedy chcę przysięgać, mam mieć uczucie, że chcę wypełniać to, na co przysięgać chcę. Senior i pastorowie żądali, żeby byli zaprzysięgani, ale potém nie myśleli i nie pamiętali o tém, bo....

Pr. Czemu nie myśleli o tém? czemu nie pamiętali?

St. Bo nie wydali rozporządzenia po polsku.

Pr. To w ustawie nie jest.

St. Ale każdy ma według art. 19. prawo żądać tego i powinność dopominania się o to, aby rozporządzenia w jego języku wydawane były.

Pr. Gdyby to chciano przeprowadzić, gdzieżbyśmy doszli? Ot mamy codzień 2000 skarg. Jeden chce mieć po niemiecku, drugi po polsku, trzeci — po chińsku. Przez to, że rozporządzenie było wydane w niemieckim języku, konstytucja nie jest obrażoną, ustawy zasadnicze nie są skrzywdzone, narodowość nie jest zgwałcona. Nie można każdemu rozporządzenia urzędowe dawać w języku, w jakim sobie życzy, bo w niektórych miejscach musianoby posiadać 6—7 języków. Z własnego doświadczenia mogę powiedzieć, iż przy jednym sądzie byłem w położeniu, gdzie musiałbym był 13 językami mówić. Nie widzę, dlaczegoby rozporządzenie po polsku napisane być miało.

Lecz gdy wracać do domu nadchodziła pora,
Chłop się w głowę poskrobał, bo głodnym był srogo.
A że kupców nie było żadnych na ulicy,
Z wielką prośbą na zastaw dał gęś żydowicy,
Wypiwszy półkwaterek. — Tak polski chłop traci!
Władze w to nie wglądają! chociaż każdéj chwili
Tak bywa; — by Sławianie raz się nauczyli:
Że kto dużo przyrzeka, ten zaraz niech płaci. —

M. L.

SPRAWOZDANIE

z ostatniéj rozprawy odbytéj d. 23. listopada, w procesie drukowym redaktora „Gwiazdki Cieszyńskiéj.“

(Ciąg dalszy.)

P. prezes czyta następnie okólnik p. seniora Haasego i p. pastora Źlika, oraz pierwszy punkt uwag inkryminowanego artykułu (Nr. 33 Gw. Ciesz. str. 279). — Do oskarżonego: Pan słyszałeś, że o tym ustępie

kilkadziesiąt kroków widzi drugiego, a następnie w takiém samém oddaleniu trzeciego. Ten ostatni przyskakuje naraz do konia, chwyta go za cugle, i wstrzymuje nagle mówiąc: „Daj mi żydzie ognia do fajki!“ Wyrzekłszy te słowa, gwiznął na palcu i w momencie kilku podejrzanych ludzi zaczęło do wózka przybiegać. Przelękniony żyd, z całéj siły podciął konia batem, a ten ponieważ był tęgi i młody, wyskoczył nagle do góry, poderwał napastnika, potém powalił go na ziemię, i tym sposobem uwolnił się żyd od grożącego mu niebezpieczeństwa. Przybywszy pomimo znacznéj przestrzeni do Czarnego Dunajca nader prędko, koń cały był w pianach, a właściciel jego nie wiele w lepszym stanie, bo po dobréj chwili zaledwie mógł wyrzec słowo: „zbójcy!“

Rzeszow –

115

1354. – Casimirus Rex, Poloniae, Joanni Pakoslav, hae redi do Stożyszcz, oppidum Rzeschoviense donat eidemque oppido jus theutonico concedit (Ex libris metryka Koronna N. XVII p. 247. –) Cracoviae 1354 19 mens. Januarii –

(Rzyszczewski Kodex dyplomatyczny Polski T. I 209.)

Za wojenne zasługi przeciw Tartarom nadał Krol Pakosławowi i jego potomkom oppidum Rzeschoviense, cum ~~suo~~ suo toto districtu in terra Russiae situm, secundum quod antiquitus per Serenissimos Duces Russiae extitit limitatum, quibus divina clemencia legitimus successor extitimus. etc.

quorum limites incipiendo a gadibus terrae Sandomiriensis, videlicet a villa Dambrowa, que ad Terram Sandomiriensem noscitur adjacere, et ex alia parte protendentibus graniciis usque ad villam Lanczyńsko limitibus terrae Jaroslaviensis confinante (sic): item a dextris versus Russiam descendendo usque ad limites castri Crudec. suis finibus circumferencialiter distigruntur. etc. –

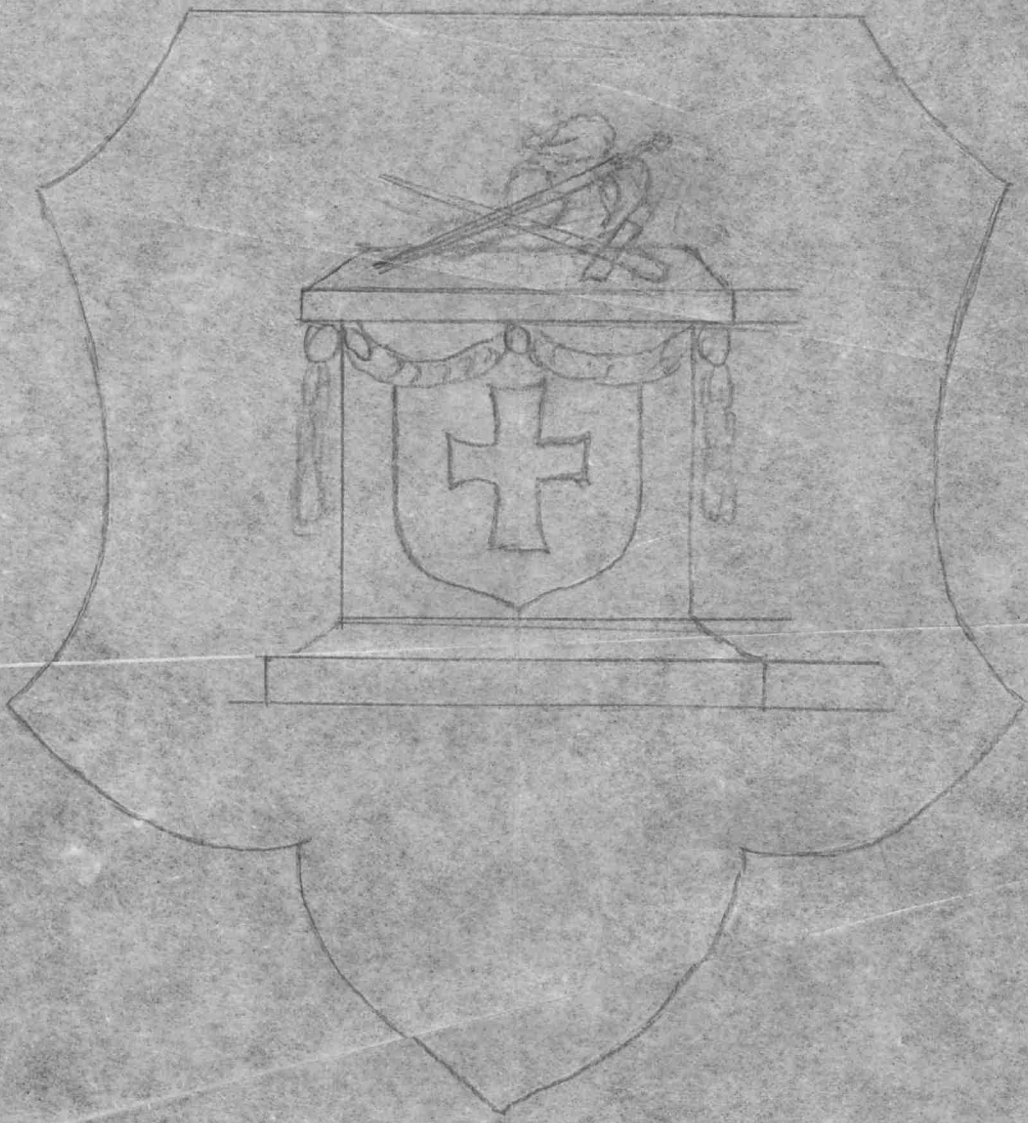

RZESZÓW

Judicium necessario Banitum extitit Resoviæ
legitimè celebratum in presentia Spectabilis ac
honorati Pauli antonij Nawracki advocati Judi
cis ord: Resoviensis ac non Iuden ejus assidentium
alm: Eltzrlein Vice advocati Joannis Gwizmer Re
ferendarij Andreæ Szaynoy Senioris Scabini Adal
berti Boduszynski Stani: Kupinski adal: Kurkowicz
Casimiri Mroczkowski Josephi Jeznesi Scabinorũ
Juratorum Feria quinta post festũ S. Catharinæ
Virginis & martiris proxima anno 1738.

Przedanie pomostwa murowanego z gruntem in circulo leżącego Miasta
Rzeszowa quondam Febrowku zwanego.

Jakub Baldorf pworzanin JO Xcia Jmci. } Mt. Stanisław i anna Kapinscy
I P. Mary anną de domo nawracką małżonką } małżonkowie tego domu Kupiciele.
swoią przedawcy.

Stanąwszy osobiście przed Sądem i aktami niniejszemi Wrzętowskiemi La
wiczemi Rzeszowskiemi Jmć Pan Jakub Maria Anna Baldorfowa in assistentia Jmć P. Franciszka
Xięgthowskiego plenipotenta ad hunc actũ w niebytności męża swego per
manuale plenipotentiam de data Varsovia die 4 Xbris a praesenti uprzestrzonego
Dworu będąc na ciałach i umyśłach swoich żadnym do tego błędem nie przy
widzieni ani przymuszeni dobrowolnie iawnie iasnie wyraźliwemi słowy zeznali
i co do aktu niniejszego zapisu należy per expressũ zeznaią Iż oni stawiąc się
do Konsensu JO Xcia Jmści Dobr: na Rzeszowie dziedzicznego Pana pod pieczęcią ury
dowego sumie ingrossowanego kwitu pomienionym domu murowanym z gruntem
in circulo Resoviensi inter vicinias z iedney quondam Stan: Zborowskiego ad
presens Sukcessorek Jego z drugiey strony item quondam Stan: Kotwickiego
ad presens antoniego Kulskiego leżący przedali dali darowali i na wieczne
czasy wzdali pomienionym Małżeństwu Stani: i Annie Kupinskim małżonkom
i ich Sukcessorom teraz i napotym będącym ato za Summę złotych polskich
pięćdziesiąt dwieście pięćdziesiąt w kurdy złoty po 30 groszy rachuiąc która
to summę niniejsi possessorowie una cũ successoribus suis takowym sposobem
wypłacaią 1mo Pługi według zapisu Feria quinta ante festum annunciationis

B V: Maria Anno Dñi 1729 na tym gruncie zalegle d in actis presentibus advocatialibg zapisane przez Jchmc Panow Balterfow teraznieyszych przedawcow przysiedle moderni possessores natymze domie murowanym i gruncie przysiadaią scilicet do Kosciola Slocinskiego Złpol: Siedmset pięćdziesiąt od ktorych Census annuales provenit a quolibet Centum per florenos Septem dwiema ratami videlicet pierwszą po festo S Matthei Złot 25 gro 15. drugą Ratha po dni Cineum itidem 25 Złpol: 15 groszy vigore inscriptionis 1691 Anni in actis advocatialibg Rzeszoviensibus recognita 2do do Kosciola Stanomieyskiego Złsto od ktorych należy się nabok wyderkaffu Złosm 3tio do Szpytala Rzeszowskiego Złdwieście od kazdego Sta po Złsto 6. Census annualem solvere tenebuntur 4to do Kosciola Hogowskiego vigore inscripcyi in actis advocatialibus et Scabinalibus Rzeszoviensibus Sabatho prodie dominicae letare quadragesimalis anno 1698. zapisanej od ktorey Summy Tysiąca Złpoll: Census annualem po Siedmia Złsto od Sta moderni possessores płacic maią 5. do Bractwa S Franciszka w Kosciele WW OO Bernardynow fundowanego Złsto od tych należy corocznie wyderkaffu po Złsto Dzes. 6to do Bractwa S Ka plestla S: w Kosciele WW XX Scholar piarū erigowanego Złsto. od ktorych wy derkauf placonym bye annuatim powinien po Złsto Dzes według dawney Inscripcyi ktorey to Summy natym domie murach i gruncie zaległych efficit Złpol 2250. tedy moderni possessores ad complementum Summy originalney supra wyrażoney Złpol: 5250. Residuitatem 3000 Złpol: wypłacic tenent ktore takowym spo sobem wypłacaią ——: Za osobliwszym Konsensem JO Xcia Jmci Ss do 10 July 1738. ni zny podtym zapisem ingrossowanym na Summę Złpol: 2000. z Kamie niey quondam Alexego Andrzeia Pasakiewicza ad presens Jakoba i Maryan ny Balterfow danym przerzeczeni moderni possessores na tymże domie murach i gruncie przysiadaią i zapisuią 1mo do Kapliey Rożanca S: w Kosciele Jany głogowskiey według instrypcyi sub actu in Vigilia Festi SS: Petri et Pauli Appostolorum in actis advocatialibg Rzeszoviensibus Anno 1706. Złpol: 1000 Zapisane od ktorey to Summy Censum annuatim moderni Emptores per Septem a Cento płacic tenentur 2do Drugie Złpol 1000. Za Konsensem JO Xcia Jmci Dobr. dn 28 Octobris 1730. Ss. przez Jchmc PP. Jakuba i Maryanny Balterfow od Jmci X Kokoszynskiego zaciągniona Plebana Krzemienieckiego Opiekuna Leszay skiego sub actu Feria II post festum SS Trium Regum Anno 1731. in actis advocatialibg Rzeszoviensibg zapisana od ktorey summy annuatim moderni possessores

vna cum

una cum successoribus suis niniejszym zapisem per Septem a cento płacić obligują się Resztę zaś złotych pol: 1000. JPP. Stanisławo i Anna Kapinscy Małżonkowie Kupiciele tegoż Domu murow i gruntu Jchm PP. Jakubowi i Munyannie Baltorfom Małżonkom in parata pecunia in facie Judicii wyliczyli i retelnie wypłacili computando tedy in unum wszystkie summy efficit złpol: 5250. po których to zapisaniu Sum wyderkaffowych i wyliczeniu Tysiąca złpol: Jchm PP. Jakub i Munyanna Baltorfowie Małżonkowie Slaw PP Kupicielow Stan: i annę Kapinskich Małżonkow i ich Sukcessorow wiecznemi czasy kwitowali iakoż i niniejszym zapisem kwitują nie sobie natym domie murach i gruncie Zebrowku zwanym nie zostawuią żadnego prawa własności państwa Dziedzictwa i tytułu Dziedzicznego nie exceptuiąc ale toż wszystko prawo państwo własność Dziedzictwo i tytuł dziedziczny na Slaw PP. Kupicielow niniejszych i onych potomkow i Sukcessorow iakie sami mogli mieć zdewastuiąc się czas Jemi za siebie tak i sukcessorow swoich i iuż od tąd post trinas proclamationem) przez Kuźmicza Jarochowicza Sługę mieyskiego według prawa nemine contradicente alias contravenciente za dobrowolnych przez Jchm PP. Baldorfow przydawcow konsensiem) wielce sławetny Jmć P. Paweł Nowacki Wryt ordyn: Rzeszowski po pod z Iuwiecz swoią zasiadszy Stt: Stanisł: i annie Kapinskim Małżonkom kupicielom niniejszym volento Dom i grunt zebrowkie zwanym per porrectionem Rami viridis reulny wydał i pozwolił Jntromisyą i spokoynie oddał possessyą concedendo plenam potestatem niniejszym Kupicielom Małżonkom. do nawiecznose onego mienia, trzymania używania budowania murowania i iako naylepszy pożytek sobie obrocenia) tegoż domu pomienionego wszelki pożytek ich usufructu do siebie odbieranie obligują się niniejsi Kupiciele złotom Kami swemi i expekturią się z Sukcessorami tegoż domostwa przy siebie kupionego wszelkie podatki i ciężary gruntowe zamkowe i mieyskie oddawać i do pospolstwa wypłacać bez wszelkiey trudności i wymowki Jakie Sąwać i do pospolstwa wypłacać bez wszelkiey trudności i wymowki Jakie Sąkuny nawale stoiące do tegoż domostwa należące reparować Jako do pokuny swego z murkiem długim dobrze spełnionym) ad Sufficientia prochu i kul ołowianych na wszelką obronę miasta przeciw Nieprzyjacielowi Koronnemu Krzyżu S. Stawcu i bydź gotowym) do którey to wydania Jntromissyi i spo

Kozmicz

Breslau Jam Baldorfow

kozyny oddania Possesyi a presenti Judicio deputowani Sławetni VV.
Jan Gurmer Referendarz Sądu Woyskowskiego V. Joseff Zelnery, i V. Maciey
Winkowski Swod memoriae solidatu'dest a dla utwierdzenia i ugruntowa
nia tegoż Zapisu strony obydwie scilicet Prudawczyna i Kupicielowa rękami

własnemi podpisuią się

Marianna Baldorfowa
I Piątkowski plenipotens ad eandem
Inscriptionē od VP Jakoba Baldorfa
uproszony.

St: Kupiński nie umiejący
pisać kładę Znak Krzyża X.
Anna Kupińska X.

Sub eodem actu.

Quietant Swoi Sni Jacoby & marianna Baltorfowie Conjuges de Summa duorū millium
fl: pol: scilicet de Summa Mille fl: pol: fundationis Abrahamowicza de altera vero olim
Zyglickiego vulgo Slonina.

Ad officiū presens actaq advocatialia & Scabinalia Resoviensia personaliter veniens
adm Rdus Dnus Thomas Kubasiewicz Prebendarius Sūi Rosarij Ecclesiae Parochialis Glowoviensis
sanus mente & corpore existens publice palam & per expressū recognovit & quod ad actum
presentis quietationis pertinet recognoscit quia ipse de Summa duorū millium fl: pol: in
duabus lapideis inscriptis herentē videlicet I pierwszy Summy Tysiąca III pol: na Kamie
nicy quondam Pasakiewiczowska nazwaney Jch mciP. Jakoba i Maryanny Baldorfow Ku
pioney in actis advocatialibq Resoviens sub actis in Vigilia SS Petri & Pauli Anno Dni 1706.
Zapisaney przez niegdyś Sławo Andrzeia Alexego Pasakiewicza zaciągnioney a przez Jmci PP Baldor
fow też Kamienicę Kupionych Zapisem sub actis Sabatho post Festū S Stanislai Confessoris
proxima die 9 mensis Octobris Anno 1733. obligowanego Judzież i z drugiego Tysiąca złp pol
na Kamienicy quondam Zebrowska nazwaney przez Jchme PP Baldorfow Kupioney ad presens zas
przez Sław: PP. Stanisława i Annę Kapinskich itidem Kupionych przez niegdyś P. Abrahamo
wiczā naprzeciw domu i Browcia zapisaney sub Actis Sabatho proxima dominica Lectare Qua
dragesimalis Anno 1698 in actis advocatialibq Resoviensibus Jchme PP. Jakuba i Maryanny
Baldorfow i Sukcessorow ich teraz i napotym będących z przeszłych Summ 2000 fp: wiecznie
mi czasy Kwituię żadney od tąd do Jmci PP. Baldorfow niereserwuiąc pretensyi Jmc X Kubasiewicz
bo in toto iest satisfactus w wypłaceniu wyderkaftow przez tychże Jchme PP Baldorfow Z zas
Summy 2000 fp: ponieważ złp PP Stani: i Anna Kupinscy Małżonkowie na swoim domostwie
murach i gruntach Zebrowską nazwanym Jchmć PP Baldorfow Kupionym przysiadaią tedy
tak Summy Kapitalney iako i wyderkafow od nich u Wm. PP Stanisława i Any Kapinskich
Małżonkow upominać się powinien Nie co pro majori fide ręką własną podpisuię się

X Tomasz Kubasiewicz Prebendarius
S Rosarij Glogoviensis.

Extraditt ex actis fundorum civitatis Jaroslaw Libro II Cap 291 & 294.
Per magistratū Jaroslaviensē die 12 Xbr 1745.
A Brzuszyński
Burmg Secy

Rzochów - Rzuchow - Żochów miasteczko pow. Mielec.

P. Sanawomiński.

Podymne 1768 miasto.

№ 1707 : roku 1793

813.

Sprawa.

Lubl. Pol.

Na

Jaw Kommissarz Cywilnych.

z dnia Zamościa dnia 17.-go Maja, 1793.

Ekstrakt z Protokułu Cywilnego Trybunału Koronnego, Rzeczow, dla Województwa Sandomierskiego.

Sprawa dnia 13.-go Maja, 1793.

Na dzień Dzisiejszy

Dnia Kommissarze Cywilni Trybunału Koronnego Rzeczow, dla Województwa Sandomierskiego

[illegible] [illegible] [illegible]
[illegible] [illegible] [illegible]
[illegible] [illegible] [illegible]

No 1. ad No 6548
XII ~~1815~~ Comes

Zu ~~12380~~
27532 145

7

127

Przeswietny Cesar: Krott: Urzędzie Cyrkularny

Na mocy Mandatu ddo 23 Xbris 814 Ru No 6548 z Prześ: Cesar: Krott: Urzędu Cyrkularnego wypadłego w Sądach Jarmarkow w Dominium Rzemień Miasteczku Żochow utrzymał się maiących, takową Dominium Rzemień Prześ: Cesar: Krott: Urzędowi Cyrkularnemu daie Deklaracyą. —

Azeby 4ry Jarmarki to iest

1szy na SStych 3. Krole to iest 7. Januarij
2gi na Sty Kazimierz — to iest 4. Martij
3ci na Sta Elisabetę — to iest 8. Julij
4ty na Sa Raymunda to iest 31. Augusti

Corocznie odprawione w Miasteczku Żochowie były y wnosi swoię prozbę Dominium aby na te 4ry Jarmarki Przywileja wydane zostały —

Datt Rzemień dnia 27. Jann: 815 Ru

Persa
Rep: Dom:

f. 16 fbr 813

Solt. ad pr.

1547

57

Ad No 6548 II

Do

Przeswietnego Czad: Krott:

Urzędu

Cyrkularnego Tarnowskiego

Ad No 6548

Od Dominium Chemień

Deklaracya

Rzeczon. Tarn.

3/1

Azeby na H. Jarmar
ki w Miasteczku Żako
wie przywileja wyda
ne zostały z prozbą po
dana

No 1.

ad 12707 - pud 793.

123

Hochlöbl: Landes Gubernium!

Zur Zahl 15.

Je der Anlage unterlegt man einer hohen Landesstelle sechs Stück Gunstbriefe des hierkreisigen Marktflekens Rzochow zur hochgnädigen Bestättigung, und weiterer dießfälligen Verfügung mit dem dienstschuldigsten Bemerken, daß die königl: Freiheitsbriefe dieses Marktflekens bei einer Feuersbrunst in Verlust gerathen seyen, und selber daher bemüht ist, selbe erst von Warschau in beglaubter Abschrift wieder zu erhalten. Tarnow am 2ten Jänner 793.

Fürstenberg

Rückstand

12707
813

Current

Protokoll vom 17. May 793. vom 3. Tempf 10. May 793

P. P.

Ref: Secret v. Zunger

Fiskalamt unterlegt ad 5701 einen Auszug von denen in Abschrift beiliegenden grundherrschaftl: Concessionen, und Verleihungen der Rozehower Gemeinde Tarnower Kreises mit dem Bemerken: daß diese Cessionen sich blos auf zwey Punkte beschränken:

a auf die Verleihung einiger Gärten und wüsten Gründe an die einzelnen privat Bürgern gegen Entrichtung eines gleich andern privat Bürgern zu entrichtenden Zinses ~~verleihen zu wollen~~. und so eben auf die

b die Brau und Schankgerechtigkeit gegen Entrichtung eines von den Commissarien zu bestimmenden Zinses ~~verleihen zu wollen~~. Da nun diese Cessionen mehr einen Urbarial Gegenstand als eine wirkliche Begünstigung befassen, solche auch von keinem Könige bestättiget worden wären; so wäre dasselbe des Dafürhaltens, daß diese Cessionen zu keiner Bestättigung geeignet seyen,

sondern in so ferne sich die
Bürger in den Besitz der Gärten
und öden Grundstücken, dan
der Brau und Schankgerech-
tigkeit gegen Entrichtung
eines bestimmten Zinses
befinden, diese grundherrliche
Verleihung, vielmehr als
ein Urbarial Gegenstand
in das Grundinventarium
einzuschalten wären.

In dieser Gemäßheit hat man sonach
dem Tarnower C. Amte auf seinen
Bericht vom 2ten Jenner das nöthige
mitgegeben, u. die anher vorge-
legte Sechsstück Gunstbriefe
des Marktflecken Rzochow zurück-
geschlossen. d. 13ten Mai 1793.

[illegible]

11412. 10/Bg
1189.

1815 Galizien. 27532. ad 1653/1.

In Erledigung des Berichtes vom 21ten v: M: Z: 15125. übersendet man dem Gubernium das Jahr= und Wochenmarkts=Privilegium für den zur Herrschaft Rzemian gehörigen unterthänigen Marktfleken Rzochow zur weiteren Aushändigung an gedachte Marktgemeinde.

Die Berichtsbeylagen folgen zurük.

Wien, am 29ten Junius 1815.

Ugamb

J. H. Zweygelt

X

C

d 12 July 1815

Ad 1653/1.

~~D 15646~~

Ad acta

Wien.

An
Das Lp. Gubernium
in
Galizien und Lodomerien.

27532
vrg
Lemberg

~~377~~ 383
~~358~~

11
~~106~~

v Schas

ad # = 281. ex Julio 780. Kumul =

127

d. 10 Junij 780 in Rzemien

Illustris Magnifice Domine

Relatio datur Inclyto Officio circa promulgationem Nundinarum in Oppido Dochow, quae ante Privilegiatae et nunc non Celebratae, manent, ut reviviscant pro Commodo publici dignabitur Perillustris Mcus Dominus suum Tradere mandatum ad Oppida Vicina pro promulgandis nundinis secundum Schedulam hic Inclusam cadentia Dierum ut pote, pro Festo 3. Regum, pro Festo S. Casimiri, pro Festo Annuntiationis B. V. Mariae, pro Festo S. Marci, pro Fra 3tia pt Pentecosten, pro Festo S. Joannis Baptistae, pro Festo Mariae Magdalenae, Dominica 1ma pt Fm S. Bartholomaei, pro Festo Exaltationis S. Crucis, pro Festo Simonis et Judae, pro Festo S. Andreae, pro Festo Immaculatae Conceptionis B. V. M. ut Ista recomendent publico in Civitate Sędziszow, Dembica, Radomysl, Przecław, Mielec et Kolbuszowa Quibus Recommendatis Gratiae Perillustris Mci Domini et me Ejus favoribus maneo debita cum Estimatione

Illustris Mci Domini

Servus humillimus

Franciscus Kleczyński

1807.

Vorz. 54038/4067.

Zum Protokolle vom 25 Xbr 807.
No 10. ps 19.

Des Gubernath Freihl v. Riedheim
pp.

Tarnower Kreisamt unterlegt zu Folge Auftrags vom 2 Juny l. J. Zahl 21987. mit der Gemeinde des Städtchen Zochow, wegen der allda wieder einzuführenden Jahrmärkte, und neu zu bewilligenden Wochenmärkte aufgenommenen Protokoll.

C. R.

Bericht an Se Majestät vereinigte Hofkanzlei. Lemberg 24 Xber 807.
Zinke.

X

1807. Comed.

129 7.

Vorg. 54038 / 4067.

pp

E. M.

Bericht an die vereinigte Hofkanzlei
Lemberg 24. Xber 807.

Um Verleihung eines neuen Jahrmarktsprivilegium für das Städtchen Zochow

Exh. 21987. 807.

Über das vom Tarnower Kreisamte mittels beiliegenden Berichts unterstützte Gesuch des Dominii Rzemien, um Verleihung eines Privilegiums auf 8. Jahrmärkte und Wochenmärkte für Zochow, hat man demselben bedeutet; es sey zwar durch das beigebrachte Privilegium des Städtchen Zochow erwiesen, daß selbes mit dem Rechte, vier Jahrmärkte abzuhalten, begabt gewesen; jedoch hätte auch der Umstand, durch Einvernehmung der Ortsgemeinde erhoben, und angezeigt werden sollen, ob denn dieses Marktprivilegium auch jemalen in Ausübung gebracht worden; ob diese Jahrmärkte, als man sie noch abhielt, von einer Bedeutenheit gewesen, und warum es davon abgekommen sey? Zugleich ward dasselbe angewiesen, wenn ungeachtet der bestehenden Absicht, die im Lande ohnehin schon bestehenden zahllosen Jahrmärkte, wegen häufigen Anlaßes für die Landesinwohner zur Verschleiderung ihres Wirtschaftsviehs, zum Versäumniße der Haus- und Feldarbeit, und zur Schwelgerei, vielmehr zu

Vidi Mitschy 25 Dec 807

Zum Ed. W. Aber N.
Ehrhardt und Mundwirth 2 Jänner 808.
Cod. Schelle u. Hausch 4.
Ins. T. A. d. 5. D.

m. e. T. A. J. d.

13

X

vermindern als zu vermehren, das Kreisamt
demnach aus erheblichen Kommerzialrücksichten
für räthlich stände, daß die Jahrmärkte in
Zochow wieder in Gang gebracht werden mögen,
nebst den bemerkten Daten noch weiter zu
erheben, wie hoch der Populationsstand die-
ses Städtchen sey? was für Gewerbe dessen
Einwohner betreiben, die vielleicht lediglich
nur von Ackerbau leben? woher sie dermal ih-
re Bedürfnisse beziehen, und ihre Produkte,
Erzeugnisse oder etwaige Fabrikate absetzen,
und ob es für die in Zochow ~~etwa~~ vielleicht bestindlichen
mehrern Gewerbsleute nicht etwa der Absicht
und den Umständen angemessener wäre, statt
Jahrmärkte, blos nur ordentliche Wochenmärkte
einzuführen?

Wenn aber das Kreisamt demnach die Wieder-
einführung der ehemaligen 4. Zochower Jahr-
märkte /: denn von 8. Jahrmärkten, die das
Dominium verlangt, könne ohnehin keine Re-
de seyn :/ für nothwendig bestinden sollte: so
müssen die nächsten Ortsobrigkeiten von Prze-
law und Mielec eigends vernommen werden,
ob sie gegen die Einführung der Zochower Jahr-
märkte irgend einen gegründeten Anstand ha-
ben; deren bestimmte Äußerungen sonach dem
über diesen Gegenstand zu erstattenden erschöpfen-
den Berichte beizuschließen seyn würden.

Aus

Exh. 54038.
sammt Beilagen

Aus dem hiernach vom Kreisamte aufgenommenen, mittels Anschlusses abgeführten Vernehmungs-Protokolle erhellet: daß in Zochow, wo vormals das Grodgericht bestanden, vermöge beigebrachten Privilegium vom Jahre 1726. vier Jahrmärkte, und in Folge eines andern Privilegiums, welches aber vermißt wird, noch andere acht Jahrmärkte von Beträchtlichkeit abgehalten worden, die in den Conföderationszeiten allgemach in Verfall gerieth; nunmehr aber, da mehrere Professionisten nach Zochow gezogen, wieder in Aufnahme kommen, wie dann auch seit kurzem 3. ziemlich bedeutende Jahrmärkte statt gehabt haben.

Die Professionisten und Handwerksleute, die an der Zahl 157. in der Gegend wohnen, und wovon nur der dritte Theil einige unbedeutende Grundstücke besitzet, müssen ihre Bedürfnisse in einer Entfernung von 6. bis 7. Meilen, aus Rzeszow, Tarnow, Pilsno und Dembica herholen und ihre Erzeugnisse dahin absetzen. Daher auch dem Städtchen durch bloße Wochenmärkte, wo nur Lebensmittel auf den Platz gebracht werden, nicht geholfen seyn würde, sondern den dortigen Gewerbsleuten zum Einkauf ihrer Bedürfnisse, und Verkauf der Erzeugnisse unumgänglich Jahrmärkte sammt Wochenmärkten nöthig seyn, welche von Seite der Herrschaft

ten

54030.
11067.

ten Przeslaw und Mielec ohnehin nicht beanstän-
det werden.

Bei den dargestellten Verhältnissen, wo das
Städtchen Zochow sich im Besitze, und in der Aus-
übung eines Jahrmarktprivilegiums sich befindet;
wo das eine beträchtliche Anzahl Professionisten
ist, die meistens ohne Grundstücke, folglich blos
von ihren Handwerken leben; wo das Dominium
auf die Herbeiziehung verschiedener Manufak-
turisten, unter welchen schon dermal 12. Tuchma-
cher gezählt werden, namhafte Kosten auf den
Bau der Wohnungen für dieselben, und auf die
Herstellung einer Walkmühle verwendet hat;
und wo die günstige Lage dieses Städtchens an
dem schiffbaren Flusse Wisloka sowohl dessen Aufs-
nahme bei dermal ruhigen Zeiten beschleunigen,
und als auch Industrie und Erwerbsamkeit beför-
dern wird, dürften sich Euer Majestät aller-
gnädigst bewogen finden, dem Dominio Rze-
mien, zur Wiedereinführung der vormals pri-
vilegirt gewesenen 4. Jahrmärkte, sammt einem
an jedem Montage abzuhaltenden Wochen-
markte, ein neues Privilegium zu verleihen,
worin folgende Jahrmarktstäge zu bestimmen
wären

1. am Fest des H. Casimir, den 4. März.
2. am Fest des H. Markus, den 25. April.
3. am Fest der H. Elisabeth, den 8. July
4. am Fest des H. Johann Enthaupt. den 29. Aug.

Mit der höchsten Entschliessung erbitten wir uns
die Berichtsbeilagen zurück.

31. fb Zinke

ad 7999. 808

ad instruend. d. 4. Jan.
geschehen d. 5. d.

~~14~~ ~~20~~ ~~42~~

192 ~~145~~ 153

131

KREUZER 30

Revers

Ich Endesgefertigte angehende Hebamme an der Lemberger k.k. medizinisch chirurgischen Lehranstalt verpflichte mich an-mit, wenn ich das von allerhöchsten Orten für angehende Hebammen bestimmte Stipendium gnädigst erhalten soll-te, mich sogleich nach dem abgelegten Eide auf das flache Land zu begeben, und die Hebammenpraxis nach der in meinen Händen habenden Vorschrift genau auszuüben; im entgegengesetzten Falle aber, das erhaltene Stipendi-um zurück zu ersetzen. —

Urkunde dessen folgt meine und meines Mannes dann zweyer erbethener Zeugen eigenhändige Namensferti-gung. —

Stanislawów am 29ten März 844.

Basil Zaklinski
J. Paul Pillert
als erbetene Zeuge

Vierteltrichter
als Zeuge

Katarzyna Władyczyn
angehende Hebamme

Onuphrius Władyczyn
Ehemann

Als Zeuge
Joseph Müller

Gesehen Stanislawow
Stadtmagistrat d. i. o.
Suzurowski
Bürgerst.

ad 6552 pub. 787 Imp. 132

Przyswiadczyli Ludzie wsi Jasionowa Stwa Sniatynskiego Przed nami Urzędem, że za Dzien Panszczyzny Zno Oziminy Pułtory Kopy, Jarzyny Kop dwie, Młucą za dzien Panszczyzny Oziemego Zboza Kope iedne Jarzyny Pułtory Kopy, Snopy zas Zać powinni Gospodarskie = Daie się Swiadectwo Urzędowe Pieczęcią y Podpisem Stwierdzone Datt w 26. Marcy 1778. Anno w Ratuszu Sniatynskim

Zacharyasz Koziołkiewicz Prezydent
Stefan Przydrywoda Rayca
Jan Sawkiewicz Rayca
z Ławnemi Przysyłkami

M. Lisowski P. M. Sniat.

Sniatyn pieczęć

133

L A 101

Quittung

Uiber sechszehn Gulden Conuzn, welche Gefertigte in Folge Eines Löbl: K.K. kreisämtlichen Dekretes vom 15ten April 1842 Z. 5013 als Wittwenunterstützung nach dem zu Kossow verstorbenen Trivial-Lehrer Mathias Ostrozynski und zwar für die Monathe October, November et December 1847 und Jänner 1848 per 4 fr Czc monathlich aus den Löbl: K.K. Cäul-Rennten zu Kossow baar und richtig erhalten zu haben hiemit bestättiget.

Stanislau am 4ten Februar 1848.

Jdest 16 fr: Czc.

Maria Ostrozynska

Daß die obbenannte Wittfrau am Leben im unverehelichten Stande sich befindet, und hierorts stabil verbleibt wird mit eigener Namensfertigung und Kirchensiegel bezeuget.

Stanislawow am obigen

Kantowskiy
gt. Ortspfarrer.

Gesehen Stanislawowa
Stadtmagistrat d. ...

[illegible]

[illegible]

Zur Sitzung vom 15t. Sept. 791.

21297.
1859.

Gegl. und empf. am 6t. Sept.

P. P.

Der edle Grabinski Erbherr von Rudnik bittet wiederholt um Bestättigung seiner Jahrmarktspriviligien.

Mfl. Gub. Mort. d'Ellevany

Da sich der Grundh. anheischig macht, die Taxen für das zu erwirkende Privilegium zu entrichten: so ist dessen Vorstellung dem Meszaver Kreisamte mit dem Auftrage zu zustellen, sich anher gutächtlich zu äussern, da man weder auf 6 nach dem Einrathen des Kr. Amts- noch weniger aber auf 8 nach dem Verlangen der Herrschaft- sondern höchstens auf 4 Jahrmärkte antragen kann, zu welchen Zeiten diese am schicklichsten ohne Beeinträchtigung der benachbarten Städtchen abgehalten werden könnten?

d. 14 Sept. 791

Kurrens

52/a

Sandomirskie st. 136

1547 1550. Jan Tarnowski Kaszt. Krakow. W. h. k.

1482 Rafał z Jerosławia (Akta grodzk. T. II 226)

1700. Józef Karol Lubomirski Kanclerz Kor. (+1703)

1555 Stanisław hr. in Tenczyn (Akta Gr. T. I st. 15).

Skanowanie i opracowanie graficzne na CD-ROM :



ul. Krzemowa 1
62-002 Suchy Las
www.digital-center.pl
biuro@digital-center.pl
tel./fax (0-61) 665 82 72
tel./fax (0-61) 665 82 82

Wszelkie prawa producenta i właściciela zastrzeżone.
Kopiowanie, wypożyczenie, oraz publiczne odtwarzanie w całości lub we fragmentach zabronione.

All rights reserved. Unauthorized copying, reproduction, lending, public performance and broadcasting of the whole or fragments prohibited.