Opłatę pocztową uiszczono gotówką

Ч. 13 (179) Львів, дня 3. квітня 1938. Рік VI.

Наша Мета

Lwów. Czarnieckiego 24.
Бібл. НТШ. ім. Шевченка

ПОПУЛЯРНИЙ ТИЖНЕВИК
присвячений поглибленню релігійно-морального і національного життя серед українських родин
ціна 5 сот.

В Ходовичах, повіт Стрий, побудували минулого року мурована церкву. На світлині бачимо торжество посвячення нової церкви. Крім цього Ходовичі, невелика громада, що має около 500 душ, будують школу і приступають до будови Нар. Дому, тільки влада ще не затвердила пляну. В селі є чит. „Просвіти“, кружки „Рідної Школи“ і „Союзу Українок“, т-во „Сокіл“. Всі вони уладжують численні імпрези. Мішаний хор „Просвіти“ і жін. хор „Союзу Українок“ уже третий раз з черги одержали перше місце в районовім конкурсі хорів. Єдності й витривалості в праці завдячують Ходовичі свій гарний розвиток.

Канадійські Українці в обороні Митрополита

Заходом Братства Українців Католиків у Вінніпеґу в Канаді відбулося в салі Інституту „Просвіти“, якого угольний камінь посвятив ВПреосв. Митрополит Кир Андрей у 1921 р., велике протестаційне віче при участи понад 1.000 Українців з цілої околиці. В обороні української гр.-кат. Церкви та її Архипастиря промовляли о. д-р В. Кушнір, о. Ст. Семчук, адвокат Д. Якімщак і б. УСС Микитюк. Промовці напятнували ганебний напад по сла Войцеховского на сідоглавого Князя нашої Церкви і нахабні зазіхання на гр. кат. Церкву, розказали про протестаційну акцію Українців у Старому Краю і про їхні умовини життя. Зібрані ухвали-ли відповідні резолюції. Українці Вінніпеґу і цілої провінції Манітоби стали гідно в обоорні української гр.-кат. Церкви і свого Архипастиря не лише словами, але і ділом, бо вислали 120 долярів на „Рідну Школу“.

ВІДОЗВА АВСТР. ЕПИСКОПІВ

У всіх австрійських церквах від читали відозву австрійських епископів. Відозва стверджує, що Духовна Влада одержала від нової гітлерівської влади запевнення, що католики матимуть повну свободу реліґії. Австрійські католики повин ні виявити послух новій владі, що запевнила ненарушність прав катол. Церкви.

І-ий український Владика в Америці

Минуло вже 30 літ, як о. Сотер Ортинський, потомок української шляхти з Ортинич, повіт Самбір, був іменований Апостольською Столицею першим гр.-кат. Епископом для Українців в Америці. За 9 літ своєї незвичайно жертвенної праці побудував Владика багато церков і шкіл, спровадив Сестер Василіянок, заложив багато католиць ких товариств і братств, банк і т. д. Застав 30 священиків, полишив 150. Обїхав по кілька разів усі українські гр.-кат. парохії. Покійний Владика відзначався небуденною вимовою, добротою й іншими прикметами, чим зєднав собі серця народу. Як ревний місіонар і провідник не щадив своїх сил, тому помер передвчасно в 50 р. життя в 1916 р.

Українська гр-кат. Церква в Америці обходить тепер память свого неструдженого першого Владики величавими торжествами. Рівночасно всі Українці греко-католики в Старому Краю клонять голови перед світлою памятю Преосв. Сотера Ортинського.

Розгром червоних в Еспанії

Національні війська йдуть нестримно вперед в Араґонії і вже доходять до Катальонії. Червоні втікають у паніці. Еспанські большевики хочуть віддати Катальонію під протекторат Франції, щоб у той спосіб рятуватися. Одначе ні катальонські патріоти, ні ґен. Франко, ні Італія ніколи на те не згодяться, щоб Катальонія була кольонією червоної Москви й Франції. Серед червоних великий переполох і хаос. Вправді Франція посилає червоним дальше зброю і добровольців, але червоні вже втратили віру в свою побіду і тепер хочуть вже тільки спастися від заслуженої кари.

ЛБ АН УРСР

За здоровля нації

Стан здоровля українського народу внаслідок тяжких умовин життя погіршується з кожним роком. Особливо поширилися по наших селах і містах т. зв. суспільні недуги, як сухоти, ріжні недуги звязані з піянством, полові недуги й ін. На самі тільки сухоти вмирає річно коло 25.000 Українців у Польщі, а тяжко хорує яких 250 тисяч осіб. У нас на сухоти вмирає річно 40 осіб на 10.000, коли в Данії тільки 7 — 8, в Німеччині 15. Є цілі околиці, де наші селяни масово хорують на сухоти. Обчислено, що на лічення сухітників у цілій Польщі видають річно 2 міліярди зл., з чого на Українців припадає 1/5, значиться около 400 міліонів зл. Великі суми тратять сухітники через те, що не можуть працювати, що мусять видавати на лікування, удержання і виховання сиріт. Цвіт нації, від 20—40 літ, умирає масово на сухоти. Кожна недуга, а особливо сухоти, це не тільки справа хорого та його рідні, але й цілої нації, яка через те дуже ослаблюється.

Як боротися з цим лихом? Найкультурніші народи, як Данці, Норвежці та Шведи, побороли в себе в значній мірі суспільні недуги в той спосіб, що позакладали численні товариства охорони здоровля, побудували численні лічниці, санаторії, де кожний хорий може лічитися й вилічитися.

І ми мусимо йти їхніми слідами. Тому 9 літ повстало у Львові Українське Гігієнічне Товариство, яке під проводом свого невтомного голови, дра М. Панчишина, працює над піднесенням здоровля українського народу. Це товариство видає часопис „Народнє Здоровля“, удержує 2 порадні проти сухіт, у Львові (вул. Уейського 14) і в Коломиї, уладжує виклади, курси й вистави, видало досі 20 книжечок про здоровля. Тепер це потрібне товариство хоче приступити до будови санаторій, у яких наші люди могли б лічитися за невеликі гроші. Досі заложено 10 філій Українського Гігієнічного Товариства. Треба подбати, щоб такі філії були в кожному повітовому місті та щоб вони мали якнайбільше членів. Коли розвинеться скрізь пропаґанда здоровля, тоді зменшиться велика смертність нашого народу, не тільки дітей, але і людей у силі віку.

Найновіший спосіб боротьби з суспільними недугами, це не тільки лічення хорих, але передовсім запобігання перед повстанням недуг. Вже змалку треба дітей перестерігати перед несвідомим нищенням свого здоровля, як це в нас на жаль загально діється. Лікар вже малощо або й нічого не поможе, як хтось сам собі зовсім знищить здоровля.

В Японії щоденно лікар обходить своїх пацієнтів, які платять йому за поради, як вдержати себе в якнайліпшім здоровлю. Це дуже мудрий звичай, бо треба лікаря часто радитися, як зберегти своє здоровля. А в нас звичайно кличуть лікаря тоді, як хорий уже конає і коли йому вже нічого не поможе.

Вкінці ми христіяни-католики мусимо памятати, що таксамо, як гріхом є накладати на себе руку, таксамо і гріхом є нищити щоденно своє здоровля через ріжні налоги, нездоровий спосіб життя, бо це можна сміло назвати „самогубством на рати“. Велику силу зла і ріжних нещасть, не тільки особистих, але родинних і всенародніх оминемо, коли будемо шанувати наш великий скарб — наше здоровля.

ЄВАНГЕЛІЯ.

4 НЕДІЛЯ ПОСТУ

А один з народу відповів Йому: Учителю, я привів до Тебе свого сина, що має німого духа. І денебудь нападе його, рве його, і піниться і скрегоче зубами і сохне; і я казав Твоїм ученикам, щоб вигнали його, і не змогли. А Він у відповідь сказав їм: О роде невірний, доки з вами буду, доки вас терпітиму? Принесіть його до Мене. І принесли його. І як його побачив, зараз дух затряс ним, і впавши на землю перевертався і запінився. І спитав батька його: Від як давна це йому сталося? А він сказав: Від дитинства. І часто в огонь кидав його і в воду, щоб його погубити; та коли що можеш, поможи нам, умилосердившися над нами. А Ісус сказав йому: Коли можеш, *все можливе віруючому. І зараз заголосив батько дитини і крізь слези* сказав: Вірю, Господи, поможи мому невірству. А Ісус побачивши, що збігається нарід, загрозив духові нечистому, кажучи йому: Духу німий, і глухий, Я тобі розказую, вийди з нього, і більше не входи в нього. І закричавши та сильно потрясши, вийшов, і став як мертвий так, що многі говорили, що вмер. А Ісус взяв його за руку, підніс його, і встав. І як увійшов в дім, ученики питали Його на самоті: Чому ми не змогли його вигнати? І сказав їм: сей рід ніяк не може вийти, тільки молитвою і постом.

І звідси вийшовши, перейшли через Галилею; і не хотів, щоб хто знав. Бо навчав Своїх учеників і говорив їм: Що Син Чоловічий буде виданий в руки людей, і убють Його, і убитий третього дня воскресне. Вони ж не розуміли слова і боялись Його спитати.

(Марко, гл. 9, ст. 17—32).

*

І ішло за Ним багато народу з Галилеї і Десятигорода і з Єрусалиму і з Юдеї і зза Йордану. А побачивши товпи, вийшов на гору; і як усів, приступили до Нього Його ученики. І отворив Свої уста і навчав їх, кажучи:

Блаженні убогі духом, бо їх є царство небесне.

Блаженні плачучі, бо вони будуть потішені.

Блаженні тихі, бо вони наслідять землю.

Блаженні голодні й жадні правди, бо вони наситяться.

Блаженні милосердні, бо вони милосердя доступлять.

Блаженні чисті серцем, бо вони Бога оглядатимуть.

Блаженні миротворці, бо синами Божими назвуться.

Блаженні переслідувані за правду, бо їх є Царство Небесне.

Блаженні ви, коли вас ганьбитимуть і переслідуватимуть і злословитимуть із-за Мене.

Радуйтеся й веселіться, бо ваша нагорода велика на небі; бо так переслідували пророків, що були перед вами.

(Матей, гл. 5, ст. 1—12).

БЛАГОВІЩЕННЯ

А після сих днів зачала Єлисавета, його жінка, і таїлася пять місяців, кажучи: Так мені зділав Господь у днях, у котрих зглянувся, щоб зняти з мене поругу між людьми.

А шестого місяця посланий був ангел Гавриїл Богом в місто Галилейське, котрому на ім'я Назарет, до Діви обрученої мужеві, котрому імя Йосиф, з дому Давида; а імя Діви Марія. І коли ввійшов до неї ангел, сказав: Радуйся, благодатна, Господь з Тобою. А Вона затрівожилася тим словом і подумала, що це за поздоровлення. І сказав Їй ангел: Не бійся, Маріє, бо Ти знайшла ласку у Бога. Се зачнеш в утробі і породиш Сина і назвеш Його на імя Ісус. Сей буде великий і Сином Вишнього назветься, і дасть Йому Господь Бог престол Давида, Його вітця; і царюватиме над домом Якова по віки. І Його царству не буде кінця. І сказала Марія до ангела: Як це буде, коли мужа не знаю? А ангел у відповідь сказав Їй: Дух святий зійде на Тебе і сила Вишнього отінить Тебе; для того й Святе, що народиться з Тебе, назветься Сином Божим. А це Єлисавета, Твоя родичка, і вона зачала сина в своїй старости, і це шестий місяць у тої, що її називають неплідною. Бо не буде неможливе у Бога всяке слово. І сказала Марія: Це Я слуга Господня, нехай буде Мені по слову твому; і відійшов від Неї ангел.

(Лука, гл. 1, ст. 24—39).

ОБОВЯЗКОМ доброго громадянина є купувати шкіру на взуття у своїй **кооперативі**

„ЦЕНТРОСОЮЗ“.

Присилайте передплату!

З УКРАЇНСЬКОГО ЖИТТЯ

Жахлива дійсність українського шкільництва. В польському сеймі говорив пос. Кузьмович про українське шкільництво. На підставі чисел і статистичних даних виказував, що українських шкіл щораз менше. Посол говорив теж про причини, чому українське громадянство сильно невдоволене шкільною політикою міністерства освіти.

Напад на українські редакції. Товариство Письменників і Журналістів ім. Франка у Львові видало комунікат, в якім різко осудило напад молодих невідповідальних людей на деякі редакції. Методи громадської боротьби, що послугуються некультурними засобами і насильством, треба напятнувати рішуче. Рівночасно треба стерегти українську молодь перед уживанням таких засобів, бо це розбиває і розєднує нас внутрі в той час, коли ззовні йде на нас страшний натиск.

Розвязали читальню Просвіти і Луг. Староство в Ланцуті припинило читальню Просвіти в Дубні й розвязало місцевий Луг за те, що Луг уладжував буцімто якісь „військові вправи". Як видно хочуть, щоб на наших західніх окраїнах було якнайменше українських орґанізацій. Але національна свідомість Дубенщан настільки висока, що їх ніякі заборони не захитають у вірности для українського народу.

В безконечній черзі. В минулу неділю знов відбулось у Львові україножерне віче. Розфанатизовані ненавистю до Українців вічевики домагаються в резолюціях ріжних річей на знищення „української небезпеки". Отже домагаються, щоб польський уряд „перестав по пирати Українців", щоб занехав нормалізаційну політику в Галичині, щоб „перестав українізувати" Волинь; щоб уряд не допустив до того, аби гр. кат. духовенство займалось українською політикою. Віче домагається, щоб усі польські орґанізації не допустили до зїзду Українців у Львові з нагоди ювилею Просвіти.

Домагаються наглих судів у Галичині. Зїзд польських „бувших ідейних вязнів" у Львові ухвалив домагатися, щоб завести в Галичині наглі суди „для припинення мордування найліпших синів Польщі, пускання з димом польської кривавиці, зневажування гідности й польської святости" та розвязання українських орґанізацій, „безмилосердного" винищування нелеґальних товариств і заборони масових здвигів.

Дальше цькують проти Українців. „Звйонзек офіцеруф резерви", відомий уже зі своїх протиукраїнських виступів, дальше веде нагінку проти Українців. На своїх останніх зборах „звйонзек" похвалив Войцєховского за його напад на Митрополита і нашу Церкву. Крім того ухвалили на зборах ряд протиукраїнських резолюцій: домагаються від уряду, щоб зірвав так звану нормалізаційну політику, бо вона не приносить Полякам користи; взивають Поляків Познанщини і Поморя, щоб зорґанізували пляновий наступ польських купців, промисловців і ремісників на наші землі.

Самі не хочуть, щоб ми курили. В Мякиші Новім два польські склепи дістали дозвіл на ведення трафіки і продаж тютюнових виробів, а українська кооператива такого дозволу не дістала. Одже виходить, що ті, які приділюють концесії, самі не хочуть, щоб українське населення курило тютюн, бо воно полагоджує всі свої закупи тільки в своїй кооперативі.

800.000 золотих пішло з димом в однім тільки повіті. Гуртівня в Жовкві продала тютюну в 1937 р. за суму 600 тисяч золотих! Крім гуртівні в Жовкві є в повіті ще дві: в Мостах Вел. і в Куликові. Коли прийняти, що ті дві гуртівні продали тютюну кожна о половину менше, як Жовква, то вийде, що жовківський повіт прокурив за 1937 р. поважну суму, бо: один міліон 200 тисяч золотих. Коли ж зважимо, що Українці творять ¾ усього населення, то вийде, що **ми в однім повіті пустили з димом 800 тисяч зол.** Видно, що ми не бідні. Маємо гроші! А як до того ще й розум прийде, тоді будемо знати, як ґаздувати своїм грошем. І є надія. Цього року на цілий повіт тільки одна наша кооператива дістала трафіку. Але за тим ніхто не жалує. Бо саме надійшов великий піст, і цілі села перестали курити. І з кінцем посту думають далі постити й будувати свої варстати праці.

Нема в нас більш певного,
довіря-ґідного і так
многолітнього доставця
НАСІННЯ
всіх культурних рослин, як
„НАРОДНА ТОРГОВЛЯ"
В сезонах можете одержати
в ТІ власному Насінному
Відділі у Львові, як також по ТІ 32 складах найдобірніше, здорове чисте
й свіже насіння.

ПОДЯКА

До Вп. Пана Професора ОЛЕКСАНДРА ХАРКОВА в Стрию — Жіноча Ґімназія „Рідної Школи".

Підписані члени церковного комітету в Заплатині б. Стрия складають Вам Вп. П. Професор щиру подяку за вималювання образу св. О. Миколая в бічному престолі, як також за прекрасне розмалювання святилища в нашій церкві. Постаті наших рідних Святих Володимира й Ольги, яких Ви увіковічнили на полотні в нашій церкві, такі гарні, а храмовий образ Різдва Пр. Богородиці на тлі заплатинського краєвиду такий нам рідний, образ Бога-Отця так промовляє до душі. Ваше імя з вдячністю згадуватимуть і наші нащадки, за те, що Ви потрапили давню византику погодити з вимогами теперішньої хвилини. Поручаємо Вас всім Впр. ОО. Парохам і Хв. Церковним Комітетам. — Стрий-Заплатин. За Церковний Комітет: о. М. Цурковський, — парох, Т. Федоришин, Й. Заплатинський, В. Зарицький, Т. Мєрчук.

Присилайте передплату!

Що діється в Чайковичах

Одного гарного, соняшного дня на провесні цього року вибрався я до Чайкович.

По дорозі з Рудок до Чайкович стрічав я багато людей. Одні йшли до Чайкович, інші вертали.

Але ось ми вже і в Чайковичах. Звертають увагу гарні, великі хати під червоною черепицею, з великими вікнами. Видно по всьому, що мешкають у них добрі, запопадливі господарі.

Чим ближче до нашої цілі, тим більший рух. З трудом перетискаємося на подвіря старенької хати Якова Депутата Городиського. Кіль касот осіб, мужчин, жінок і дітей, ріжного віку, хорих і здорових, ти снеться до вікна, щоб побачити образ Матери Божої з Дитятком Ісусом на шибі вікна.

Видно виразно в молочних красках матовий образ. (Докладно описав я його в попередньому числі часопису „Христос Наша Сила“ з 27. березня 1938 р.).

Якесь дивне зворушення огортає людину на вид цього образу на надбитій шибці старенької хатини, вкритої соломою.

Ще більше зворушення огортає людину на вид розмоленої маси народу, що з плачем, навколішках, просить Царицю о ріжні ласки.

Розмовляємо з молодим власником цієї хати, Яковом Депутатом Городиським, який офірував собі записати цю хатину враз з обійстям на церкву, щоб на цьому місці могла якнайскорше повстати каплиця.

Текля Солонинка Чайковська, старша, поважна жінка, яка мешкала як комірниця в цій хаті і перша побачила образ Богородиці на шибі, оповідає з усіми подробицями, як це все виглядало в початках.

Оповідають, що день перед моїм приїздом до Чайкович, 19. III. ц. р., прийшла з Загіря, повіт Рудки, Марія Підкова, 24-літня дівчина, яка два роки не бачила, бо мала більмо на очах. Привели її люди аж до цієї хати. Тут вона підчас молитви прозріла. Радісно сказала вона: „Люди завели мене сюди, а до дому я вже сама зайду!“ Свідки цього уздоровлення — її сусідка, Розалія Папіж з Загіря, і В. Гуль Винницький з Чайкович.

Питаю, чи не можна б побачити тих, що виздоровіли біля цього образу Богородиці. Один господар завів мене до недалекої хати. Застаю в хаті Чайковську. Її донечка, 6-літня Стефця, цілий рік не бачила на очі, які зайшли більмом і кровю. Дитина була 3 місяці у львівському шпиталі, але вернула з нього невилічена. Дня 7. II. ц. р. мати занесла її до тої хати, де на шибі появився образ Богородиці. Дівчинка закликала: „Божю, я виджу! Божю, я виджу! Мамо, я виджу образок!“... Вона злізла з рук і сама пішла до дому. Відтоді Стефця має очі чисті, хоч ще не може добре дивитися на світло.

Про ріжні інші випадки уздоровлення оповідав мені місцевий гр. кат. парох, о. Юрій Кміт. Та про це другим разом.

Іван Савич.

6-літня Стефця Солонинка-Чайковська, що прозріла перед образом Богородиці, на руках у своєї матери.

о. ОСИП ГОДУНЬКО.

V. Реколекційна наука

Хто з вас був у ждальні лікаря, або в обезпечальні чи лічниці, той чув, як недужі скаржаться перед другими на свої болі і терпіння, а навіть показують свої рани й перевязки перед чужими. А вже коли стануть перед самим лікарем, то оповідають докладно про свою недугу, з вдовіллям дивляться на дбайливий обслід лікаря та дуже вважливо виконують його поручення і вказівки. Та й добре роблять ті недужі й тільки на здоровля вийде їх щирість супроти лікаря та сумлінне виконання його вказівок. От тому доводиться з великою прикрістю приглядатися, як християни хворі гріхами на своїй душі або взагалі не йдуть до Христової лічниці — св. Сповіди, або приходять до неї зовсім неприготовані й байдуже оповідають те, що з соромом і гірким плачем та похиленим чолом треба б визнати перед священиком-заступником небесного Лікаря і Судді. Раз на ціле життя повинні ми запамятати, що свою грішну, недужу душу мусимо щиро відкрити перед Богом, а тоді напевно відійдемо від сповіди з полекшею і сердечним наміром поправити своє ледаче, забагнене злобою, життя. Ось тому треба перед приходом до церкви помиритися з ворогом, просити вибачення в тих, котрим робили прикрощі, та і по змозі вже наперед усунути те все зло і кривду, які і так по сповіди мушу сумлінно направити. В церкві слід помолитися про ласкаву поміч з неба, мовлячи побожно нпр. „Царю Небесний“ і „Богородице Діво“. Опісля нагадати собі з молитовника всі гріхи, а як вони тяжкі, то їх число і розбудити щирий неприродний жаль, що я гріхом тяжко-важко прогнівив Бога і Пана мого, Творця і Добродія мого, що був за мене грішного і лукавого розпятий на хресті ганьби й болю. Тепер можна приступити до сповіди і так сповідатися:

Останній раз я сповідався тому два місяці (подати час останньої Сповіди!), покуту відмовив, ніякого гріха не затаїв і ось такими гріхами образив Господа Бога.

Коли, не дай Боже, хтось затаїв гріх на попередній Сповіди, то мусить признатися до того святотатства і повторити гріхи з попередньої Сповіди.

ПРИ КОЖНІЙ СПОВІДИ ТРЕБА САМОМУ ГОВОРИТИ СВОЇ ГРІХИ, І ЇХ ЧИСЛО — ЯК ВОНИ ТЯЖКІ. Це дуже важна річ, бо хто чекає аж священик буде питати, той виявляє, що є неприготований і дуже утомлює священика. Очевидно на всі питання треба щиро відповісти, науку послухати, всі поручення виконати і задану покуту виповнити. Тому по вичисленні гріхів добре є додати: більше гріхів не пригадую, щиро за них каюся і прошу дати мені розрішення і покуту, як я їх гідний.

Та й ще дуже важна увага: Як з одного боку не треба при Сповіди розтягати кожної справи дуже широко, так з другого треба св. Сповідь використати на те, щоб відкрити свої рани, терпіння, болі і тут найти на свої особисті і домашні недуги справжній лік і поміч. Тоді та св. Тайна стає нам не тільки на чистість душі, але й на спокій і радість тут на землі і в Царстві Христовім, бо що було розвязане на землі, розвязав Бог і на небі. Амінь.

СТОРІНКА ДЛЯ УКРАЇНСЬКИХ ДІТЕЙ

ДО ІСУСА

Дуже гарний і Богу милий звичай, як діти-школярі перед і по науці вступають на хвилиночку до церковці. Тут вони просять доброго Ісуса, щоб їм благословив у науці. Просять Пречисту Діву Марію, щоб захороняла їх від злого поведення, зіпсованих і лихих товаришів. Багато старших людей, робітників, селян, панів посіщує-відвідує в будні дні свого доброго Бога. Чи школярі будуть поступати інакше? Ні! Ми охоче вступимо до церкви на коротку молитву, а Ісус і Його Мати поблагословлять нас і цілу Україну, що має такі побожні діти.

Схм. Мартин.

Добра киця-мама

В одного селянина була гарна киця. Та кітка була дуже мила й приємна, але мала ту хибу, що вночі замість ловити шкідницькі миші, лізла до теплої братрури при кухні. А в неї якраз були маленькі котенятка і вона спала з ними в кутику в сінях. Але що вночі було холодно, то вона взяла кожне котеня в писок і занесла до теплої братрури. Рано дівчина не заглянувши до середини, зачинила дверцята, підпалила вогонь під печею і пішла до роботи. Аж за хвилину вертає до кухні й чує, аж тут киця десь-кудись жалібно мявкає. Дівчина відчинила дверцята і бачить, а тут кітка стоїть на розпаленій блясі, але навіть не рушиться, хоч лапки дуже вже обсмалені. А не рухається бідна киця-мама, бо на хребті знаходяться її маленькі котенятка, які були б попадали на гарячу бляху, колиб кітка рушилася. Вона сама страшно терпіла, щоб тільки маленьким допомогти.

Дівчина чим скоріше виняла кицю з котенятками і так їх урятувала від смерти, але ноги бідної киці-мами були цілком спалені.

А на світі є такі недобрі діти, що мучать звірят, вибирають яйця з гнізд і знущаються та душать маленькі пташенятка і звірятка. А це бачать бідні мами тих пташок і звіряток і серце крається їм з болю

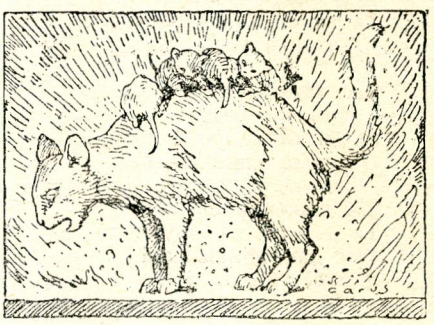

за кривду невиних Божих сотворінь.

Чи українська дитина скривдить ті безборонні любі сотворінячка?!

Максим Беззубий

Полочіть собі уста водою і чистіть зуби щіточкою. Не їжте гарячи страв ні не пийте гарячих і дуже холодних напитків, бо через те болять зуби.

Нетерплячий наш Максим
Мов окріп той їсть обід,
І сейчас він пє за ним
Зимну воду наче лід.

Про царя

що хотів бачити Бога

В одному краю жив дуже багатий цар. В старечому віці почав тужити...

„Все я мав і ужив, нема на світі такої річи, якої я не бачив, — а лише Бога я не бачив; а цього власне для життя мені бракує, тому-то я хочу і мушу бачити Бога!“

І видав приказ своїм міністрам, вченим і духовенству:

— „Якщо не покажете мені Бога, всіх вас увязню і суворо покараю“.

І дав їм три дні до надуми.

Почувши такий приказ всі стали сумні, очікуючи своєї погуби.

За три дні, в полудне, візвав цар усіх до себе — ждучи відповіди.

Міністри і вельможі мовчали, а цар за хвилину мав проголосити свій страшний присуд...

Нараз стає перед троном маленький пастушок і каже:

— Царю, позволь мені твоє бажання сповнити!

— Добре — відповів цар — але не забудь, що коли неправда буде, заплатиш своїм життям!

Запровадив хлопчина царя на площу, показав на ясне сонце і сказав: Глянь, царю!

Підняв цар голову догори, щоб поглянути в сонце, але зараз спустив голову і закрив очі, бо блеск сонця почав пекти його очі.

— Ти хочеш, щоб я стратив зір, хочеш мене осліпити?!

— Царю! — відповів на це хлопчина — це лише один з творів Великого Бога! Це лише маленький промінь Його Величі... Малий вуглик Його огнища! Як ти, царю, хочеш зблизитися до Бога і слабим оком на Него дивитися?... Шукай Бога іншими очима!

Подобалося це цареві і він сказав:

— Бачу твій розум і ціню мудрість, але поясни ще одно: що було вперве, як Бог?

Хлопчина подумав і відповів: — Лише, царю, не гнівайся! Числи!

Цар почав числити: один, два, три...

— Але не так! — сказав хлопчик — ти починай числити перед числом „один“.

— Та як можна числити, коли перед „один“ немає нічо? — відповів цар.

— Мудро відповіли ви, царю! І вперве як Бог також нічого не було.

Здивувала царя простенька мудрість і сказав до хлопця: Винагороджу тебе, дам чого забажаєш, лише дай відповідь на третє питання: „Що Бог робить?“

Зрозумів хлопчина-пастух, що цар допустив жаль до церця і відповів: Добре, я скажу, але ти, царю, сповни моє прохання: заміняймося одежею.

Помінялися, цар зняв свої шати й відзнаки і убрав хлопця, а сам убрався в його лахміття, взявши торбину й палицю.

Хлопець засів на троні, взяв до рук булаву і показав на стоячого біля порога царя з палицею, кажучи:

— „Це робить Бог... одних вивищує, а других понижує!“

Потім знов убрав свою одежу, а цар свою.

Задумався цар. Глибоко зворушили його серце ці слова. Повеселів він і з великою радістю закликав:

— Тепер я бачу Бога!

Їсть цукорки раз-у-раз,
Хоч заєдно батько вчить,
Він не слухає, аж раз
Чує, зуб його болить,

Далі заболіли два,
Підвязався неборак,
Та як спухне того дня —
А татуньо каже так:

Все гаряче, що ти їв
і студеная вода
Винні тому, що з зубів
Облетіла шклиця вся.

Все цукорки їв собі
Та й зубів не чистив ти,
Там бактерійки малі
В зубі гнізда завели.

Батько каплі йому дав,
Але біль устав на мить,
А потому знову взяв,
Мов кліщами рве й болить.

Як не їв гарячих страв
Ні студеного не пив,
Так як батько наказав,
Біль по трохи уступив.

Та спереду мов на сміх
Викришились зуби два,
Осторога то для всіх:
Зуби чистити й уста!

(МАЛИЙ ЛІКАР).

РОЗВЯЗКИ ЗАГАДОК ІЗ 9-го Ч. ЧАСОПИСУ „ХРИСТОС НАША СИЛА“:

1. Водою. 2. Ніколи, бо косять траву. 3. Пташка. 4. Буряк. 5. Виса-яблуко, хода-людина.

НОВІ ЗАГАДКИ.

1. Іде за тобою тихою ходою?
2. Несіяне сходить. Що це?
3. З яких нот не можна співати?
4. На що сонце не світить ніколи?
5. Маленьке, зубатеньке, а перед ним сам цісар мусить шапку здіймати.

ЯКА КОРИСТЬ З ВУХ?

— До чого служать вуха? — питає учитель.

— Щоб ми могли бачити — кричить наймолодший з учнів.

— Дурниці говориш, та ж вухами не можна дивитися!

— Так, але якби ми їх не мали, то нам шапка впала б на очи.

Що діється в світі

В ПОЛЬЩІ ЗНЕСЛИ СУДИ ПРИСЯГЛИХ

Сенат на внесення уряду ухвалив знести суди присяглих. Минулого року сойм і сенат відкинув був цей проєкт. Не помогли промови знаменитих провників, які доказували потребу судів присяглих. Український сенатор, д-р А Горбачевський сказав, що якби розсати плєбісцит (всенароднє голосування) за судами присяглих, то все населення висказалося би за ними. Причина знесення судів присяглих — це намагання усунути вплив громадянства на судівництво, як також і на всі відтинки збірного життя. Знесення судів присяглих це початок скасування всіх демократичних установ у Польщі, аж до парляменту включно. Сенат відкинув навіть внесення, щоб довести до кінця після старих приписів бодай справи, зачаті перед судами присяглих.

Сойм ухвалив закон про позбавлення права горожанства тих, що ділають на шкоду польської держави за кордоном, що проживають 5 літ за кордоном, що не вернулися на заклик закордонного представництва Польщі. Втрата права громадянства розтягається на жінку і на дітей до 18 літ.

Прикордонна смуга поширюється. Волинський воєвода прилучив до прикордонної полоси цілі повіти: рівенський, здолбунівський, костопільський, сарненський, кремянецький. Досі тільки частина деяких повітів належала до граничної полоси, з якої можна виселювати невигідні чи небезпечні особи.

НІМЕЧЧИНА ПОГРОЖУЄ СУСІДАМ

Німецький премієр і начальник летунства Ґерінґ виголосив остру промову, заповідаючи воєнне поготівля Німеччини. Він заявив, що німецьке воєнне летунство не є тільки для паради, але є найгострішим знаряддям війни. Німеччина не буде спокійно глядіти на гнет 10 міліонів Німців у ріжних сусідніх державах. — Ця промова викликала протести Чехословаччини й Франції, бо в їх межах живуть міліони Німців, що бажають злуки з Німеччиною.

ФЕЛОНИ - ХОРУГВИ - КИЛИМИ

й всяку одежу хемічно відчищує, відсвіжує краски й красить наново

Перша Українська
Механічна ПРАЛЬНЯ
„А-ТА“
фабрика, Львів, Зелена 31.
Контора принять:
вул. Бляхарська 21
вул. Байках 15.
Висилки з провінції в найскоршому часі.

ОБЄДНАННЯ ЧЕСЬКИХ НІМЦІВ

Всі німецькі партії в Чехословаччині обединалися в одну судетсько-німецьку партію під проводом Генляйна, сторонника Гітлера. До цієї партії вписуються чеські Німці цілими гуртами, товариствами, селами й містами. Під впливом німецької загрози чеський уряд признав Німцям (яких є у Чехії 3 і пів міліона) право до участи в державних урядах відповідно до численности населення. В північній Чехії майже всі уряди займуть Німці, в середній Чехії в урядах буде 22% Німців. (Цікаво, коли такий розпорядок появиться у нас...).

АНҐЛІЯ і ЧЕХОСЛОВАЧЧИНА

Чехи очікували, що анґлійський голова уряду, Чемберлєн обіцяє їм поміч вразі нападу Німеччини. Одначе під натиском анґлійських доміній, які противляться всякому вмішуванню Анґлії в европейські справи, Чемберлєн у своїй промові не заявив, що Анґлія виступить в обороні Чехословаччини, як цього сподівалися Чехи.

Коломия, 2 III. 38. П. Т. Пром-банк, Львів. Прошу й на цей рік дописати мені дивіденду від вплачених уділів — на рахунок нового. Минулого року мав я від моїх **8 уділів зп. 10, а цього року вже зп. 14.** — За два роки придбав я з дивіденди **новий уділ** і крім свідомости, що **підписуючи уділ Пром-банку, співділаю теж при розбудові рідного ремесла, торговлі й промислу,** маю ще й певність, що **уділ Пром-банку це найкраща льоката капіталу.**

З поважанням — Іванюх.

Вступайте в члени
Пром-Банку
Львів, Гродзіцьких 1/I.
тел. 292-15, 200-15.

ЦІКАВІ ДРІБНИЦІ

Провізори церковні! Хто ж як не Ви все мусите припильнувати, чи є в церкві потрібне світло. Тому пригадуємо Вам вже тепер, що час замовити потрібне світло на Великдень. Замовлення шліть на адресу фабрики „КЕРОС“, Львів 15 вул. Окружна 108а.

З ВІДРОДЖЕНЕЦЬКОГО РУХУ

На Волині, Лемківщині й Гуцульщині відновилося масово жахливе піянство, і впарі з тим деморалізація, крадежі, нещасливі випадки, вбивства і самогубства. На жаль, на Волині й Лемківщині відродженецька праця майже зовсім утруднена. На Гуцульщині є кілька філій і кружків „Відродження“, які ведуть велику освідомляючу працю. Діяльний кружок „Відродження“ у Ворохті влаштував день „Відродження“ з гарною програмою. — Також новозаснований кружок „Відродження“ у Гниличках, повіт Збараж, уладив день „Відродження“ спільно з Лугом з добірною програмою. — Збірка на фонд боротьби з отрутами у Львові принесла 350.49 зл. — Д-р В. Моравський записав свій дім з городом у Стрию на „Відродження“. З доходу з цього дому Т-во установить 2 стипендії для членів „Відродження“.

ЗЛОВИЛИ ВЕЛИКУ РИБУ В ДНІСТРІ

Рибалки зі Семаковець, повіт Городенка, зловили у Дністрі великого сома, довгого на два метри, що важить 32 кільограми. Він був такий сильний, що пручаючись, ударив хвостом по човні так, що мало його не затопив.

ЯКЕ БУДЕ ЦЬОГОРІЧНЕ ЛІТО?

Селяни заповідають цього року сухе й горяче літо. Весняні роботи на полі вже розпочалися. В неділю 27. III. значно похолодніло і перепадував сніжок.

ЧОМУ СТІЛЬКИ ЗЛОЧИНІВ НА СВІТІ?

Алькоголь — найбільш поширена отрута на світі. Від уживання алькогольних напитків не всилі стримати ні їх висока ціна, ні навіть урядова заборона, як це було недавно в Америці. Велике поширена отрута на світі. Від уживання і ріжних невлічимих недуг, падачки, ідіотизму — це наслідки вживання цієї щоденної отрути — алькоголю. Майже на кожній судовій розправі показується, що такі проступки, як бійки, вбивства, образи чести й ін. повстають під впливом алькоголю. Затроєння алькоголем проявляється у трьох степенях. Перший степень — це похмілля, другий — опяніння, третий — пяність. В похміллі людина подразнена, почуває себе сильнішою умово та тілесно, забуває про клопоти. Деякі стають дуже веселі, а інші стають сумні та плачуть. В опянінні виступає пораження рухів, хід стає непевний, людина белькоче. В стані повної пяности людина тратить память, перестає володіти собою, лежить непритомна і безвладна. Під впливом алькоголю виходять наверх злі нахили, які тверезе людина гальмує розумом і волею. Затроєна алькоголем людина дістає напади шалу чи люти, і тоді трапляється багато бійок і вбивств. Затяжний алькоголізм проявляється недугою всіх орґанів тіла, похмурістю, нелюдяністю і дикістю нещасної жертви піянства. Налоговими піяками стають часто особи, що мають у собі дідичний нахил до алькоголю. Тактo зпочатку „невинний“ потяг до чарки переходить у страшний наліг, що переходить на дальші покоління, а з ним і нахил до злочинности.

СПОСІБ НА ПІЯКІВ

Бурмістр міста Бостону в Америці перелякався, коли довідався, як багато грошей коштувало передержання в арешті піяків. Тому предложив новий спосіб кари, що міська рада ухвалила. Відтепер піяків у Бостоні будуть замикати у клітці для львів. Освітлену клітку будуть вечором обвозити по місті поліційним самоходом. Побачимо, чи в цей спосіб відстрашать мешканців Бостону від піянства.

ТАНЦЮЧИЙ КІНЬ ЗРАДИВ ЗЛОДІЯ

Вулицею Будапешту, столиці Мадярщини, вів один чоловік коня. Нагло на ту саму вулицю ввійшов відділ війська з музикою. Коли музика зачала грати, кінь станув на задних ногах і зачав танцювати, як це робив у цирку. Незвичайне видовище зібрало багато цікавих. Надійшов поліціянт, і коли побачив, що цей ніби власник коня не може собі дати з ним ради, відпровадив його враз з конем на комісаріят поліції. Там показалося, що цього коня вкрали недавно з цирку.

СІРА ВИВІРКА

До Анґлії привезли з Америки сіру вивірку. Вона зачала дуже скоро множитися і нищити не тільки оріхи, але й черешні, вишні та інші овочі. Шкоди в лісах, садах і огородах, що їх робить сіра вивірка, такі великі, що всі анґлійські часописи взивають населення нищити того шкідника. Зате брунатну вивірку будуть шанувати, бо вона не така пажерлива і не робить таких шкід, як сіра вивірка.

ЛЕГКО МОЖНА НАВЧИТИСЯ ОЩАДЖУВАТИ

при помочі **премійної вкладкової книжечки** Кооперативного Банку **„ДНІСТЕР“** у Львові, вул. Руська ч. 20, на яку складаючи щомісячно вкладку від 5 зл. вгору, можна по році одержати крім звичайних відсотків ще й премію за ощадність 25 до 100 зл. залежно від висоти постійної місячної вкладки.

Не треба видавати грошей, бо вже **за 9 зол. можна мати готове**

УБРАННЯ

„ОМА“

нововідчинений український склад

ГОТОВИХ МУЖЕСЬКИХ ОДЯГІВ

у Львові, Кльоновича ч. 14.

поручає готові убрання в ціні від 9 зол вгору. „Ома“ має найліпші одяги з найтривалішого матеріялу за дуже дешеву ціну. Прийдіть, а переконаєтесь, що ніде так добре не купите, як у нас. Маємо теж на складі найвибагливіші бельські матеріяли на убрання. Даємо теж на догідні сплати.

КАЛЄНДАР — КВІТЕНЬ 1938.

Стиль н.	Стиль ст.	Дні	СВЯТА греко-катол.
3	21	Н	4 пос Якова
4	22	П	Василія
5	23	В	Преп. Нікона
6	24	С	Захарія, Яков
7	25	Ч	**Благовіщ. ПБ**
8	26	П	Собор Арх. Гав.
9	27	С	Матрони

СОНЦЕ сходить 3. ц. м. в год. 4.59, заходить в год. 17.57.

МІСЯЦЬ сходить 3. ц. м. в год. 6.01, заходить в год. 21.38. Перша чверть 7-го ц. м. в год. 16.10.

Наш часопис

технічно удосконалюється

Чимало наших читачів жалілося, що формат нашого часопису замалий. Так само дехто нарікав, що до подальших сел часопис приходить деколи запізно.

Оці дві причини спонукали нас до цікавої зміни, яка матиме місце від слідуючого числа нашого часопису. Пускаємо його на ротаційну машину, яка видрукує цілий вели чезний наклад, замісць, як досі, за півтора дня — за кілька годин. При цьому зміняємо формат нашого часопису. Читачі від тепер одержуватимуть за 5 сотиків уже справжню ґазету на 4-ох сторінках великого, подвійного формату, замісць дотеперішних 8-ох менших сторінок. Таким чином збільшиться скількість поміщеного матеріялу і часопис приходитиме точно на час навіть до найдальших сел.

Усі наші Передплатники і Читачі напевно радо зустрінуть оце нове уліпшення в нашому часописі і причиняться до дальшого його по ширення серед народніх мас. Бо в міру того, як зросте число передплатників і читачів, зможемо впровадити дальше збільшення обєму часопису.

Редакція і Адміністрація.

Господарські поради

Приходить весна, а з нею сила-силенна всякої праці. Ґазда не знає, за що спершу взятися: треба зробити це і те, і тамте, та ще інше. Кидається сюди й туди, а роботи накопичується все більше і врешті багато лишається невиконаного. А коли щось в час не зроблене, то це шкідливо відбивається на цілости господарства. Тому зараз на початку весни треба уложити собі плян і вести всю господарську роботу після згори уложеного порядку. Напевно дуже багато хліборобів веде своє господарство після докладного пляну, але є всетаки багато й таких, яким треба звернути увагу на цю справу.

Насіння призначене до посіву треба обовязково протріерувати. Непротріерованим зерном ніколи не сійте, бо це зменшує врожайність, а на цьому терпить лише господар. В кожному селі повинен бути кооперативний або громадський трієр.

Випробувати силу кільчездатности та чистоту посівного матеріялу. Сіяти сортами врожайними, випробованими. Перед самим посівом зерно треба пробайцувати.

Сіножаті та пасовиська погноїти каїнітом і добре заскородити. Якщо є гноївка, то сіножаті й пасовиська злити гноївкою. Розкидати кретовиння.

Поле призначене до посіву ярини, треба ранньою весною заскородити, чим охоронимо його від надмірного висихання. Коли приступаємо до сіяння, то поле не оремо, а лише драпакуємо, зрівнюємо бороною, і тоді сіємо. Сіяти треба доконче сівалкою. Якщо господар не в стані сам купити сівалки, то нехай куплять гуртом. Хтось може сказати, що сівалка задорога, нема звідки купити, то відповімо, що одною лише ріжницею зерна висіяного громадою руками і сівалкою на протязі весни і осени — можна купити кілька сівалок.

На весні господар мусить звернути пильну увагу на заготовку паші для своїх молочних корів.

РІЙ Львів Руська 20.

купує та переробляє віск на вощину. Доставляє цукор для підгодівлі бджіл.

ВІД АДМІНІСТРАЦІЇ:

Всім тим, що заплатили 60 сот. на порто на безплатні додатки (книжечки) подаємо до відома, що посилка спізнена з незалежних від нас перешкод. На днях вже всі дістануть. Непередплатники мусять прислати не 60 сот. на порто, тільки 1 зл.

*

Передплатники „Промінчика Сонця Любови", яких ми перебрали:

Гр. кат. Уряд Парох., Девятир, п. Верхрата 70 сот.; о. К. Концевич, Воля, п. Гологори 25 сот.; Гр. кат. Уряд Парох., Яргорів, п. Монастириська 75 сот.; о. Е. Алиськевич, Біле, п. Тернопіль 30 сот.; о. Ю. Колодій, Словіта 40 сот.; о. Ст. Масяк, Либохора, п. Тухля, 1.00 зл.; о. Ст. Корнова, Лабова, 2.00 зл.; Гр. кат. Уряд Парох., Бобятин, п. Тартаків 1.90 зл.; о. А. Костирка, Грабівка, п. Калуш 85 сот.; Гр. кат. Уряд Парох., Короповець 80 сот.; Гр. кат. Уряд Парох., Баківці 3.00 зл.; Гр. кат. Уряд Парох., Кутище, п. Підкамінь 1.80 зл.; СС. Служебниці, Монастирський Кут, п. Городенка 60 сот.; ОО. Редемптористи, Станислав 1.00 зл.; п. М. Скульський, дяк, Млиниська, п. Жидачів 50 сот.; о. О. Худьо, Делява, п. Дрогобич 40 сот.; СС. Служебниці, Косів Гуцульський 40 сот.; Гр. кат. Уряд Парох., Загочеве, п. Балигород 1.10 зл.; Гр. кат. Уряд Парох., Бруховичі, п. Янчин 1.90 зл.; о. В. Лозовий, Ворвулинці, Тлусте 20 сот.

(В черговому числі подамо дальший виказ).

ГАЛИЧ, ЗАЛУКВА, П. МИСІВ. З Ваші праці ми вдоволені. Щасть Боже дальше! Виїзд до Німеччини на роботу — це тяжча справа, хоча пробуйте засягати в бюрі інформацій.

ПАРОХ. УРЯД у ГУМЕНЦІ (Щирець). Дякуємо за співпрацю в розбудові української католицької преси. Книжечки можемо вислати, але за доплатою.

ЖЕРТВИ:

ПІДДУБЦІ, весільні гості в С. З. 4 зл. на українських інвалідів.

КОЦЮБИНЧИКИ, Ст. Федусь 1 зл. на церкву св. Ів. Богослова у Львові.

В Люблинці Старому, на весіллі Дмитра Ґінка, зібрані гості зложили 1.20 зл. на „Рідну Школу".

НАЙНОВІШИЙ ВЕЛИКИЙ ЗБІРНИК ЦЕРКОВНИХ ВОСКРЕСНИХ ПІСЕНЬ на хор міш. і муж., що містить в собі 32 роди найкращих мельодій:

„Христос воскрес"

„Ангел вопіяше" — 10 родів

„Воскрес Ісус от гроба".

ПАРТИТУРА З ПОЧТОЮ 6.50 ЗОЛ.

ВЕЛИКИЙ ВИБІР ПОХОРОННИХ ПІСЕНЬ,

найкращих сумних мельодій на хор муж. і міш., як панахиди, єктенії, при усопших, походових і надгробових. ПАРТИТУРА З ПОЧТОЮ 4 ЗОЛ.

Замовляти: ГРИГОРІЙ БАРАНОВСЬКИЙ УПР. ХОРУ ЦЕРКОВ., КРАКІВ, ВІСЬЛЬНА 11.

КАВА:

„ПРАЖІНЬ"

це знаменитий напій ножної української Родини бо її виробляє

укр. кооп. фабрика

„Суспільний Промисл"

ЛЬВІВ, вул. Жовківська ч. 188.

ЗІ СПОРТУ:

УКРАЇНА — ДОМБ 2:1 (0:1)

Товариські змагання між Україною і Домбом з Катовиць у Львові 26. III. закінчилися виграною України. Ворота стрілили для України Маґоцький і Богурат. Найкращий на грищі воротар України Босий оборонив певно багато небезпечних стрілів. Суддював добре В. Кухар.

В неділю 3. ц. м. Україна розіграє перші змагання за мистецтво окружної ліги з Короною в Самборі.

Відновлення св. Місії в церкві **св. Миколая у Львові** відбудеться від суботи 2. квітня до неділі 10-го квітня ц. р. у звичайному порядку.

УРИВОК З ЛИСТА:

.....пришли мені в листі паперців "Калина", бо у нас таких добрих нема.

Ню-Йорк, 21. II. 1938. Твій Петро.

ПЕРЕДПЛАТА ПІВРІЧНО 1.20 зл., РІЧНО 2.40 зл., за границею річно 1 доляр. — Адреса Редакції і Адміністрації: Львів, Японська 7. II. нов. Тел. 294-56. — Видає „Мета", Видавнича Кооператива з відпов. уділами у Львові. Редагує Колегія. Відповід. ред. Петро Козіцький. Друк. „Слово", Львів, вул. Чацького ч. 6. Тел. 276-24.

Opłatę pocztową uiszczono gotówką

Ч. 14 (180) Львів, дня 10. квітня 1938. Рік VI.

Наша Мета

Львів. Czarneckoho 24.
Бібл. НТШ. ім. Шевченка

ПОПУЛЯРНИЙ ТИЖДЕНИК
присвячений поглибленню релігійно-морального і національного життя серед українських родин
ціна 5 сот.

Хрещення України-Руси в 988. р.

Не дають праці
без зміни обряду!

З ріжних околиць довідуємось, що при вербованню робітників на всякі роботи при дорогах, залізниці, а теж при вербованню сезонових робітників до рільних робіт в Німеччині домагаються від наших людей зміни греко-католицького обряду, без зміни обряду не хочуть приняти на роботу. Такі домагання це рознуздана самоволя шовіністичних людців. Треба всім знати, що на основі польської конституції всі громадяни є рівні без ріжниці віроісповідання, тому право на працю має рівно добре так греко-католик, православний, як римо-католик.

Виселюють наших селян

На підставі рішення волинського воєводи пятьох українських селян з села Гриньки на Волині, знаного з переходів на римо-католицизм, дістало в ночі візвання, щоб до двох годин покинули своє село і прикордонну полосу. Вістка про таке нагле виселювання викликала схвилювання серед українського населення Волині.

На славу Евхаристійного Ісуса!

В днях від 23. до 29. травня ц. р. відбудеться в Будапешті, столиці Угорщини, 34-ий Евхаристійний Конґрес у честь Христа-Царя, щоб заманіфестувати вірність, любов і вдяку Евхаристійному Христові. Всі народи світа висилають паломництва до Будапешту. Зі Львова поїде велике українське паломництво галицьких Українців. По всякі інформації звертатися якнайскорше до Марійського Товариства Молоді (Львів, вул. Сикстуська 39 а). Також і з інших земель прибуде напевно багато наших братів. Треба сподіватися, що український нарід буде гідно заступлений на цьому конґресі, бо більше ніж іншим треба нам ласк Евхаристійного Ісуса.

УВАГА! Великодне число нашого часопису вийде побільшене й багате змістом і цікавими ілюстраціями, тому проситься вже наперед слати замовлення на святочні числа, найдальше до 13. квітня, щоб не забракло накладу, так, як це було з Різдвяним числом.

Якщо Ви ще не поширили належно часопису „Христос Наша Сила“ у своїй околиці, то починайте це з Великодним числом, що буде побільшене, багато ілюстроване. Негайно замовляйте Великодне число нашого часопису!

УВАГА!

Парохіяльні Уряди й Церковні Братства, уважно читайте на останній сторінці!

ЛБ АН УРСР

Найсвітліша подія в історії України

Український нарід, що живе на великих просторах Східної Европи, мав у своїй славній бувальщині багато світлих подій. Одначе зі всіх великих подій — таки найсвітліше — Володимирове Хрещення.

Коли князь Володимир, син кня зя Святослава Завойовника, засів на київському престолі, багато йо го дружинників і бояр визнавало вже християнську віру. В Києві була навіть церква св. Іллі для цих християн.

В 986 р. прибув до Києва варяж ський (норвезький) князь Оляф, свояк кн. Володимира. Князь Оляф що недавно приняв був християн ську віру, горів великим бажанням навернути на християнство свого близького свояка, Володимира. Щирі слова Оляфа переконали Во лодимира про правдивість Христо вої віри. В 987 р. Оляф виїхав до Царгороду, звідки вернувся разом з епископом Павлом, який мав о хрестити кн. Володимира у Васи левім під Києвом. Інші літописці пи шуть, що кн. Володимир охрестив ся у Корсуні на Кримі.

Приняття християнської віри князем Володимиром, який пану вав над цілою Східною Европою, було подією незвичайної ваги. Во лодимир Великий зрозумів, що, коли цілий український нарід прий ме Христову віру, то зрівняється культурно з іншими народами Ев ропи, піднесеться духово й мораль но, і звяжеться сильніше з Києвом, осідком митрополита, огнищем о світи й науки, що розвивалася то ді під опікою священиків і мона хів.

Князь Володимир Великий спро вадив з Болгарії священиків місі онарів, які принесли зі собою цер ковні книги, написані старослав янською мовою, якої ще й тепер у живають по наших церквах. Ці свя щеники вчили народ правд христі янської віри і приготовляли його до св. хрещення. Торжественне хре щення Києвлян відбулося 14. серп ня 988 р. Всі мешканці Києва, ста рі й молоді, багаті й бідні, мужчи ни, жінки, молодь і діти, ввійшли в Дніпро. Епископи і священики читали голосно молитви. А кн. Во лодимир, що стояв над Дніпром, підніс очі до неба й молився:

„Боже Великий, Котрий сотво рив небо і землю, благослови но вих Своїх дітей! Дай їм пізнати Тебе, правдивого Бога, як Тебе пі знали інші християнські народи. У тверди їх у святій Твоїй вірі!“

Відтак священики охрестили Києвлян, пізніше і мешканців ін ших міст і сіл. Зачали будувати ве личаві церкви в Києві і в інших містах. Князь Володимир розіслав до головних міст своїх синів зі священиками, які скрізь ширили Христову віру. В 992 р. князь Во лодимир Великий вибрався на Во линь і до Галичини, щоб і там за вести християнство.

Перші епископи на Україні, це були Греки й Болгари. Тоді грець ка і болгарська Церква зберігала церковну єдність з Римом. Апо стольська Столиця присилала до Києва три посольства ще за життя кн. Володимира. Розділ на Церкву католицьку і незєдинену, звану православною, стався в 1054 р., вже по смерти кн. Володимира.

За часів кн. Володимира всі хри стіяни на Сході і Заході визнавали однакову Христову віру, хоч мали ріжні обряди й церковні звичаї. Тоді була одна вселенська Церква під верховним проводом Христо вого Намісника, Папи Римського. Український нарід за князя Воло димира Великого приняв правди ву, християнсько - католицьку віру.

Коли тому 950 літ князь Воло димир Великий охрестив наших прадідів, певно не сподівався, що в наших часах поверне знов поган ство до Києва і на цілу Наддніпрян ську Україну. Слуги антихриста, червоні большевики, переслідують і нищать християнську релігію всі ми можливими способами. Повор от поганства по сотках літ христі янства навис чорною хмарою над Україною, що стогне в червонім ярмі.

В таких обставинах тимбільше значіння набирає Галицька Земля з її гр.-кат. Церквою, духовенст вом і католицькими орґанізаціями. Галицьким Українцям припадає ве лике і почесне завдання понести знов світло Христової науки над Дніпро, ідучи слідами рівно-апо стольного князя Володимира Вели кого. Від підготови до цього пре великого діла ніхто з нас не сміє відмовитися. І це треба памятати нам всім особливо тепер, в ювилей ному році Володимирового Хре щення України.

ХТО НЕ ВИРІВНАЄ ЗАЛЕГЛОСТЕЙ ЗА ПЕРШИЙ КВАРТАЛ 1938 Р., ТОМУ ЗДЕРЖУЄМО ПОСИЛКУ ЧАСОПИСУ І ВІН УЖЕ НЕ ОДЕРЖИТЬ ВЕЛИКОДНОГО ЧИСЛА!

Євангелія

5. НЕДІЛЯ ПОСТУ

І були в дорозі ідучи в Єрусалим: а Ісус ішов перед ними, і дивувалися, і йдучи за Ним, боялися. І взяв знов дванацятьох та почав їм говорити, що має з Ним статися. Се входимо в Єрусалим і Син Чоловік буде виданий первосвященикам і книжникам, і засудять Його на смерть і видадуть Його поганам; І ругатимуть з Нього і оплюють Його і бичуватимуть Його і убють Його, і після трьох днів воскресне.

І приступають до Нього Яків і Йоан, сини Зеведеєві, кажучи Йому: Учителю, хочемо, щоб Ти учинив нам те, чого просимо. А Він сказав їм: Що бажаєте, щоб Я вам учинив? Вони ж сказали Йому: Дай нам, щоб один по правиці в Тебе, а другий по лівиці в Тебе сиділи ми в Твоїй славі. Та Ісус сказав їм: Не знаєте, чого просите: Чи можете пити чашу, котру Я пю і хрещенням, котрим Я хрещуся, хреститися? А вони сказали Йому: Можемо. Ісус же сказав їм: Чашу, котру Я пю, питимете, і хрещенням, котрим хрещуся, будете хреститися, та сидіти по Моїй правиці, або по Моїй лівиці, не Моя річ вам дати, а кому приготовано. І почувши десять, почали негодувати на Якова й Йоана. Ісус же покликав їх і сказав їм: Ви знаєте, що ті, котрі уважають себе князями народів, панують над ними і князі їх володіють ними. Та не так є між вами; але хто схоче бути більший, нехай буде вам слугою; і хто схоче у вас бути перший, нехай буде рабом усіх. Бо й Син Чоловічий не прийшов, щоб служили Йому, але служити і дати Свою душу як викуп за многих.

(Марко, гл. 10, ст. 32—45).

*

І просив Його один з фарисеїв, щоб їв з ним; і увійшовши в дім фарисея, сів до стола. І се жінка, що була в місті грішницею, довідавшись, що сидить за столом в домі фарисея, принесла алябастрову посудину мира, і станула ззаду біля Його ніг і ридаючи, почала слізми зливати Його ноги і волоссям своєї голови обтирала і цілувала Його ноги і мастила миром. А фарисей, що запросив Його, побачивши, сказав сам у собі, кажучи: Коли би Сей був пророк, знав би, хто і яка се жінка, що дотикається Його, і що вона є грішниця. А Ісус у відповідь сказав до нього: Симоне, маю тобі щось сказати. А він сказав: Учителю, скажи. — Двох довжників було в одного вірителя; один був винен пятьсот динарів, а другий пятьдесять. А коли не мали звідки віддати, обом дарував. Котрий отже з них, скажи, більш його любить? — А Симон у відповідь сказав: Думаю, що той, кому більш дарував. А Він сказав йому: Добре розсудив єси. І обернувшись до жінки, сказав Симонові: Чи бачиш сю жінку? Я увійшов в твій дім, води на Мої ноги не дав єси; а вона слізми змила Мої ноги і своїм волоссям обтерла. Поцілунку Мені не дав єси; а вона, від коли я увійшов, не перестала цілувати Моїх ніг. Оливою Моєї голови не намастив єси; а вона миром намастила Мої ноги. Длятого кажу тобі: Відпускається їй много гріхів, бо много полюбила; а кому мало прощається, мало любить. І сказав їй: Відпускаються тобі гріхи. — І почали ті, що сиділи разом за столом, говорити між собою: Хто Сей, що й гріхи відпускає? І сказав до жінки: Віра твоя спасла тебе; іди в мирі.

(Лука, гл. 7, ст. 36—50).

З УКРАЇНСЬКОГО ЖИТТЯ

Товариство „Сільський Господар“ відбуло минулого тижня у Львові свої загальні збори. Оті збори й обширний друкований звіт товариства дали дуже добрий перегляд праці цеї найбільш необхідної орґанізації українських селян-хліборобів. „Сільський Господар“ вчить наше селянство як піднести хліборобську культуру, як доцільно і раціонально господарити, щоб у тих тяжких часах український селянин міг мати хоч невелику користь і зиск зі своєї праці. Крім того товариство має статутове завдання заступати інтереси українського хліборобського стану. Тому в своїй діяльности „Сільський Господар“ присвячує дуже багато праці обороні селянських інтересів. Він боронить селянських справ перед владою центральною і перед місцевими орґанами державної влади, через своїх заступників боронить селян в ріжних хліборобських і економічних установах державних і напівдержавних. Загальні збори виказали, що на всіх тих ділянках товариство зробило дуже багато корисної праці для українського селянства. Зокрема орґанізує „Сільський Господар“ наших господинь в жіночих гуртках, уладжує для них курси для науки сільського господарства і ріжних практичних занять. В тій ділянці товариство зробило дуже багато корисного для сільських жінок. Наші господині зрозуміли вартість тієї праці і масово горнуться до „Сільського Господаря“. З вдоволенням треба підкреслити, що в минулім році це товариство зробило поважні поступи на всіх ділянках своєї праці; а треба знати, що його праця йшла серед дуже тяжких зовнішніх обставин. І коли мимо того є поважні успіхи в тій праці, то це треба завдячувати посвяті тих людей, що кермують товариством і жертвенности українських аґрономів, які серед дуже трудних життєвих умовин у праці для добра українського селянина не жаліють ні трудів, ні здоровля; тому справедливо збори висловили щиру подяку всім працівникам „Сільського Господаря“ за їх жертвенність і посвяту. — Товариство „Сільський Господар“ є найпотрібнішою орґанізацією українського селянина, тому не повинно бути на наших землях ніодного господаря, який не був би членом „Сільського Господаря“. Нехай по всіх наших селах лунає клич: вступаймо всі масово в члени „Сільського Господаря“!

Наукове Товариство ім. Шевченка у Львові відбуло наукові сходини, щоб вшанувати память свого патрона. Був доклад про Шевченка як людину. Він виказав, що Тарас Шевченко був не тільки ґеніяльним поетом, що він взагалі був ґеніяльною людиною, яку всі, що її особисто знали, незвичайно високо цінили, шанували і любили.

Кооператива „Український Театр“ істнує у Львові, вона обєднує всіх тих громадян, що цікавляться театральною справою. Кооператива веде теж випозичальню театральних костюмів і перук. А найважнішим завданням кооперативи є зібрати грошеві засоби, щоб у Львові побудувати українську театральну салю. Досі зібрано вже поважну суму, одначе на будову такої салі це ще дуже мало. Кожний аматорський театральний гурток повинен вступити в члени цього товариства. Минулого тижня відбула кооператива свої загальні збори.

Вибір управи в фондації князя Острожського. Ота фондація в Тернополі є дуже багатою орґанізацією тернопільських громадян. В 1936 р. влада розвязала управу тієї фондації і назначила з уряду наказного комісаря Фалендиша з прибічною радою. Господарка комісаря викликала серед тернопільських Українців сильне невдоволення. Староство розписало цього року вибори нової управи. Місцева влада сприяла й на дальше Фалендишеві. Тому наказний комісар зорґанізував вибори так, що дістав більшість голосів. Тернопільське громадянство страшенно обурене переведенням виборів і внесло до воєвідства і міністерства протест проти тих виборів.

Побільшення формату нашого часопису, заповіджене в минулому числі, з технічних причин зможемо перевести в життя щойно за тиждень, почавши від числа 15-го. **Редакція й Адміністрація.**

Нема в нас більш певного, довіря-гідного і так многолітнього доставця
НАСІННЯ
всіх культурних рослин, як
„НАРОДНА ТОРГОВЛЯ“
В сезонах можете одержати в її власному Насінному Відділі у Львові, як також по її 32 складах найдобірніше, здорове чисте й свіже насіння.

Не треба видавати грошей, бо вже за 9 зол. можна мати готове
УБРАННЯ
„ОМА“
нововідчинений український склад
ГОТОВИХ МУЖЕСЬКИХ ОДЯГІВ
у Львові, Кльоновича ч. 14.
поручає готові убрання в ціні від 9 зол. вгору. „Ома“ має найліпші одяги з найтривалішого матеріялу за дуже дешеву ціну. Прийдіть, а переконаєтесь, що ніде так добре не купите, як у нас. Маємо теж на складі найвибагливіші бельські матеріяли на убрання. Даємо теж на догідні сплати.

Коломия, 2. III. 38. П. Т. Пром-банк, Львів. Прошу й на цей рік дописати мені дивіденду від вплачених уділів — на рахунок нового. Минулого року мав я від моїх **8 уділів зп. 10, а цього року вже зп. 14.**— За два роки придбав я з дивіденди **новий уділ** і крім свідомости, що **підписуючи уділ Пром-банку, співділаю теж при розбудові рідного ремесла, торговлі й промислу,** маю ще й певність, що **уділ Пром-банку це найкраща льоката капіталу.**
З поважанням — Іванюх.

Вступайте в члени
Пром-Банку
Львів, Гродзіцьких 1/I.
тел. 292-15, 200-15.

ЩО ДІЄТЬСЯ В СВІТІ

ВЕЛИКІ УСПІХИ ЕСПАНСЬКИХ НАЦІОНАЛІСТІВ

Вже другий місяць триває нестримний наступ національних військ з Еспанії на північно-східному фронті. Червона армія розбита, втікає в паніці, одначе по дорозі нищить, що може, палить міста й села, вбиває навіть жінок і дітей, що не хочуть покидати своїх хат і втікати з червоними. Тисячі червоних вояків втікло вже через гори до Франції, де їх розброюють і переводять голосування, хто хоче вертати до національної, а хто до червоної частини Еспанії. Величезна більшість червоних вояків, 9/10, заявляє охоту вертатися до національної Еспанії ґен. Франка, де панує лад і добробут. Тільки ті, що сплямили свої руки братньою кровю невинних мордованих католиків, втікають у світ за очі перед переможним наступом національних військ, які доходять уже до Середземного Моря і є вже 100 км. від Барсельони, столиці Катальонії й осідку червоного уряду Еспанії. Червоні ладяться боронити Барсельону до останнього вояка, але між ними вже упав воєнний дух. Московські старшини, летуни, комісарі й чекісти втікають масово з Еспанії, в якій майже два роки старалися завести совітський лад, одначе еспанський католицький нарід не дав собі накинути червону неволю, і тепер до решти вичищує свій край зі слуг сатани й антихриста.

Всім Виділам Читалень до відома!

радіоприймач „е-сомр“ тип „Читальняний“

це український виріб високої якости, призначений для „Читалень“ Ціна зол. 245 замов.:

„Е-СОМР“ Львів, Сикстуська 29.

Продажа на рати. Цінники даром. Достава і демонстрація на провінції.

ПОЛЬЩА ПРОТЕСТУЄ ПРОТИ РОБОТИ КОМУНІСТИЧНОЇ ЦЕНТРАЛІ В ЧЕХОСЛОВАЧЧИНІ

Польський уряд вислав до чеського міністра закордонних справ острy ноту. В ній звертається увагу чеському урядові на діяльність комуністичної централі в Чехословаччині, спрямованої проти Польщі.

Перед гітлерівським переворотом комуністична централя на західню Европу була в Берліні. Після розгрому комунізму в Німеччині Гітлером, комуністи перенесли свій осідок до Відня, пізніше до чеської Праги. Тепер після злуки Австрії з Німеччиною чеські комуністи маючи запевнену поміч совітів, загострюють відносини між Німеччиною, Мадярщиною й Польщею, щоб довести до нової світової війни й комуністичної революції. Та ледви, чи це їм вдасться, бо заки прийшли би до Чехії совітські війська, Чехословаччину вже поділили би між себе Німці, Мадяри й Поляки.

ВІЙНА В КИТАЮ

Китайським військам у багатьох місцях удалося побити Японців і навіть піти дещо вперед. Китайські партизани непокоять днем і нічю Японців і спричинюють їм великі втрати. Недавно Китайці розбили одну японську дивізію. У відплату за те Японці окружили 10 китайських дивізій, які мимо великих втрат дальше атакують розпучливо, щоб видістатися з японського залізного перстеня. Час працює на користь Китайців, які мимо величезних втрат орґанізують щораз то нові армії, вишколювані совітськими старшинами. З СССР йдуть без перерви великі транспорти всякої зброї до Китаю. Хто довше витримає, Китай, чи Японія? Над цим ломлять собі голови політики цілого світа.

КАВА:

„ПРАЖІНЬ“

це знаменитий напій кожної української Родини бо її виробляє

укр. кооп. фабрика

„Суспільний Промисл“

Львів, вул. Жовківська ч. 188.

ВИРІВНУЙТЕ ПЕРЕДПЛАТУ!

о. ОСИП ГОДУНЬКО.

VI. Реколекційна наука

Християнська душа, що бажає щиро служити Христові, мусить запамятати ось що: мало є сповідатися і причащатися раз або два рази в рік. Як дрібненька квіточка що ранку відхиляє свої ніжненькі пелюстки, щоб пити свіжу росу і втягнути в себе теплі промінчики тепла, так християнин повинен ЯК НАЙЧАСТІШЕ відчиняти у сповіди своє серце, відсвіжувати — гріти його Тілом і Кровю Христа Спасителя. Тоді то око Небесного Отця з вдоволлям поглядає на таку душу, бо вона щораз то краще розвиватисяме до вічного життя і добрих діл, як з любістю оглядаємо квітку, що гарно розвивається і веселить красою наше око. Не кажім: в мене нема частого тяжкого гріха, то і часта Сповідь мені непотрібна. Слава Богу, що нема тепер тяжкого гріха — але чи довго так буде без Божої ласки і помочі?! Чи думаеш, що християнське серце таке маленьке, що не помістить широких-розливних струй Божої благодати, що спливають на душу у частій Сповіді і Причастю?! Чи не залежить тобі на великій славі в небі, яку одержуть ті, що на землі розбагатіли Божественними ласками? Тільки те серце палатиме любовю до Бога і ближнього, котре часто, або і щодня приставало з гарячим, люблячим серцем Учителя. Тоді сповниться те, чого так жагуче бажає Апостол: Вже не живу я, а живе в мені Христос. Вже не живу я: лінивий і недбайливий християнин, обмовник, клеветник, п'як і розперезанець, а живе в мені ревний-діяльний християнин, людина, що себе і других шанує, стриманий і повздержний, чистий і незлобний католик, котрий ласкою Божою і доброю, рішучою волею, наближує щодня своє життя до життя Христового. Це буде християнин, що керується в житті не своїми примхами, фальшивими поглядами, а наказами і вказівками Євангелія і Христової Церкви.

До праведности і святости християнської допоможе нам ЖИВА-ДІЯЛЬНА участь в церковних відправах. Не даром же Церква молить Бога, щоб ми „з вірою, побожністю і страхом Божим“ входили до Його храму. Не даром упоминає нас у пісні херувимській, що ми на відправі є гейби херувимами, що окружають і пісню співають Пресв. Тройці й тому в той час не повинні ми займити свою голову і серце житейськими печалями і клопотами.

Добрий християнин слідкує дуже уважно за відправою, слухає набожно слів і співу служителя-священика і сам особисто співає, та виконує сумлінно всі устави церковні, як поклони, частий знак св. хреста і т. д. Так треба поводитися на Службі Божій, на вечірні, утрені, акафисті і т. д. Та й мусимо ще одну правду запамятати: Господу Богу є миліша участь у церковних відправах, ніж наші приватні молитви; це зазначує і повтаряє за Христом св. Церква: Де двох або трьох зібраних в Моє Імя, там Я Сам знаходжуся посеред них. Ясна справа, що найкраще є держатися своєї парохіяльної церкви і, очевидна річ, брати участь на своїх греко-католицьких відправах.

Уважно і зрозуміло відправлені церковні служби і часта Сповідь стають для нас школами молитви, жертви і посвяти, і надівсе тими горіючими вогнищами, де запалюється в нашому серці вічний вогонь любови Бога і людей, що не погасне ні тут на землі, ні тимбільше в місці чистої любови — в небі. Амінь.

СТОРІНКА ДЛЯ УКРАЇНСЬКОЇ МОЛОДІ

Готуйтеся до показу своїх праць!

Як відомо за два місяці, отже незабаром буде уладжена в місті кн. Льва педагогічна (виховна) виставa. Вона має показати світові, що робить старше покоління для належного виховання грядучих поколінь. З другого ж боку має вона представити своїм і чужим спосібности, талант і працьовитість молодого покоління — школярів і молоді. То буде наш іспит перед людьми і своїм народом. Ось тому приготування до вистави йдуть дуже живо. Учені посилають свої книжки і часописи, школи свої вироби і т. д. Наша молодь повинна по своїх силах причинитися до краси вистави. Треба виконувати сумлінно і гарно те, що хто вміє. На приклад хто вміє різьбити, нехай підготовить цікаву різьбу. Хто гарно плете з пруття — гарну плетінку. Шлюсар може виробити щось з заліза або іншого металю, і т. д. Адреса Комітету вистави: Львів, „Рідна Школа“, Комітет Вистави, вул. Сикстуська 46. Це буде наша гарна жертва на виставу і послужить на науку дальшим поколінням — на ріст і силу нашої нації! Очевидно при висилці треба написати, хто з нашої молоді це зробив, кілько літ має виконавець і з якої він місцевости. Дуже пожадані також знимки з життя молоді (з написами).

Золота рука

Вже було по файранті, як молодий шлюсар механік Василь Яхимець кінчив замітати варстат і чистити шлюсарське приладдя. Він був дуже змучений, бо сьогодні приготовляли залізні окуття до фабричних дверей, але з варстату таки він не виходив, бо завтра мусить бути чисто і всі оси і шруби наоливлені, бо інакше сваритиме майстер, що аж прикро слухати. Та вже кінець.

Підлога позамітана, прилади на своїх місцях. Тепер Василь заглянув у віконце, чи на подвірю нема якої „біди“, а відтак витягнув з під варстату наоливлену шмату і витягнув з неї якусь залізну штуку, підійшов до віконця і посвистуючи оглядав її на всі боки. Та й видно, що оглядини вийшли добре, бо чим уважніше дивився, тим був веселіший. І справді було чого дивитися. Він же цілого півроку лишався по файранті в варстаті, і як тільки поробив порядки, брався до праці. Адже і він є сином українського народу, то постановив собі зробити гарний металевий тризуб. То йому ішло дуже тяжко, бо матеріялу не мав, а красти чейже не буде. Та й робити не вмів, бо недавно до праці станув. Але любов усе перемагає. Багато матеріялу зіпсув, багато годин втратив, але який же тепер він щасливий! У його скромній кімнаті буде тепер пишатися тризуб! Він нагадав собі, як вийшов з убогої селянської хати шукати праці в місті. Довго тинявся вулицями великого міста. Зимний і голодний просив приняти його до варстату, і аж другого дня трапив припадково до української бурси і тут дали йому страву і нічліг, а там і працю знайшли.

Ось тепер він щасливий, що як ремісник не буде тягарем для батьків, а навпаки, стане їм і народові добрим сином. В його умучених очах показалися дві сльози радости і впали перлами на лискуче залізо тризуба. Василь стер їх поспішно рукавом. Сховав золотий тризуб, замкнув варстат і вийшов на вулицю.

Ішов весело і сміливо, бо знав, що труд і пожертва навіть тверде залізо обертають у золото і щире вдовілля.

О. Г.

Віруючий робітник

Молодий хлопець, який належав до католицької робітничої орґанізації, працював серед соціялістів та безбожників, — а що сам був побожний, безнастанно з нього висмівались, та його провокували. Хлопець все відважно та сміло боронив своїх релігійних переконань.

Одного дня почали знова йому докоряти та сміятися, що лише священничих риз він держиться і повторює лише це за ними, що від них почує, та сам не знає в що вірить...

На це хлопець відповів:

— Я зараз вам скажу, в що я вірю! Зняв шапку, приклякнув на оба коліна на середині фабричної салі і голосно та побожно почав відмовляти „Вірую“. Скінчивши символ віри, перехрестився та з цілою повагою відозвався до своїх противників:

— Сказав я вже вам, у що я вірю, а тепер і ви скажіть мені, в що вірите та яка віра ваша?

Засоромленість і мовчанка були одинокою відповіддю.

ВЕСЕЛИЙ КУТИК

ЛІК НА МОЗОК

— Я чув, що їдження риб добре діє на умовий розвиток. Як думаєш, які риби найліпше мені їсти?

— Я радив би тобі на початок зо два кити денно...

ПРИТОМНІСТЬ

Один посол говорить на вічу. Нечайно на мовницю падає головка капусти. Бесідник говорить: „Бачу, що мій противник утратив голову!“

ПОМИЛКА

Один сусід: Це безличність співати серед ночі! Чи ви не чули, що я ввесь час стукав до стіни?

Другий сусід: А я думав, що ви вбивали цвяхи!

ТЯЖКІ ЧАСИ

Іцик: Знаєш Сруль, у мене був вчора коморник.

Сруль: І багато заняв?

Іцик: Заняв мені годину часу, бо решту то я вже давно переписав на жінку!

З ЖИТТЯ МОЛОДІ

РЕКОЛЄКЦІЇ для студентської молоді відбулися у Львові в церкві Св. Духа під проводом о. д-ра Г. Костельника, для жіночої ремісничої молоді під проводом о. В. Дурбака.

ЗБОРИ „ОБНОВИ“, товариства українських студентів католиків у Львові, виявили, що це товариство на добрій дорозі гарного розвитку. „Обнова“ веде живу діяльність внутрі і гідно заступає українське студентство на міжнародніх зїздах студентів католиків цілого світу.

ВІДРОДЖЕНЕЦЬКИЙ РУХ серед української молоді набирає чимраз більшого розмаху. З нагоди місяця тверезости відбулося багато викладів на всіх українських школах.

СЕКЦІЯ РОБІТНИКІВ-АБСТИНЕНТІВ при Т-ві „Сила“ у Львові, яка зорганізувала 2 виклади, уладжує незабаром відродженецьку академію в Т-ві „Сила“.

СОКІЛ-БАТЬКО відбув недавно свої загальні збори. Зі звітів видно, що це найстарше наше руханкове товариство мимо ріжних перепон зробило значний поступ в останньому році. Цього літа має відбутися четвертий краєвий сокільський здвиг у рамах ювилейного зїзду „Просвіти“.

ВЕЛИКОДНІ ШКІЛЬНІ ФЕРІЇ триватимуть від 14. до 27. квітня.

П. Т. КОЛЬПОРТЕРИ! Спішіться з замовленнями на Великодне число часопису „Христос Наша Сила“ (до 13. IV. ц. р.). Саме замовлення коштує 5 сот. з дописком „замувєнє ґазетне“.

ЦІКАВІ ДРІБНИЦІ

ГОСПОДИНІ! Випадає, щоб Ви і цього року на Великий Піст купили до церкви пару свічок з нашої фабрики „КЕРОС“. Тому вступіть до „Народної Торговлі“, а там виберете собі такі свічки „Керос“, які Вам припадуть до вподоби. Але не жалуйте кілька ґрошів, а купіть добрі, стеаринові свічки зі знаком „Керос—С“, бо ті найдешевші будуть у літі гнутися. Купіть ліпше свічки менші, а добрі, як великі, а до нічого.

БОЛЬШЕВИКИ ПРОТИ ВЕЛИКОДНЯ

Большевицькі безбожники приступили до поборювання близьких Великодніх Свят. Совітський уряд віддав на услуги безбожників радіо і кіна, в яких висвітлюють фільми, що зогиджують реліґію і свята. Підчас Великодніх Свят усі урядовці й робітники будуть працювати, як у звичайні дні.

„ПРІМА АПРІЛІС“

Звичай обдурювати себе взаїмно на „пріма апріліс“ (першого квітня) походить від староримських торжеств на честь божка сміху й веселости в дні 1. квітня. В тім дні Римляни зачинали новий рік серед веселих забав, в яких обдурювання інших мало бути одною з причин веселости. Поворот весни викликував загальну радість і наклонював до веселости. Люди жартували, пересилали собі ріжні дарунки, які обдарований розвивав з цікавістю, щоб вкінці переконався, що впав жертвою першоквітневого жарту. Часто кружляли в тім дні листи без підписів, навіть друковані летючки. В теперішніх тяжких часах люди мають так багато ріжних клопотів, що звичай „пріма апріліс“ виходить з ужиття.

ЯКИЙ УРЯД НАЙКРАЩИЙ?

Одна китайська приповідка каже: „По чім пізнати, в якій державі найкращий уряд? — Коли шаблі ржавіють, а плуги нагострені, коли вязниці порожні, але шпихлірі повні, коли сходи церковні покриті слідами ніг, а подвіря судового будинку заросле травою, коли лікарі ходять пішки, а пекарі їздять повозами, коли на вулиці зустрічаєте стільки старців, що дітей — тоді не сумнівайтеся: в цій державі добрий уряд“.

ВЕЛИКИЙ БУРЕВІЙ

Дня 1. квітня в цілім нашім краю шалів великий буревій. Від сильного вітру завалилося багато будинків. Вітер кидав людьми, ломив дерева, вивертав телеґрафічні стовпи. З дахів зліталa на землю дахівка; при тім дехто дістав

добре по голові. Хвилями лив такий сильний дощ з вітром, що годі було порушатися. Страшний буревій лютував також цими днями в цілій Европі й Америці. На морі затонуло багато рибалок. В Америці є багато вбитих і ранених від завалених домів.

300 МЕДВЕДІВ

В останніх часах сильно впало число медведів у Польщі. Як обчислюють, в цілій Польщі є тепер усього 300 медведів, які перебувають головно у східніх Карпатах.

УРИВОК З ЛИСТА:

.....пришли мені в листі паперців "Калина“, бо у нас таких добрих нема.

Ню-Йорк, 21. II. 1938. Твій Петро.

О. ГОРИЦВІТ.

ЯК ПШЕНИЧКА МАНДРУВАЛА

В хаті Івана Галайка не з добром ішло. Юрко хотів на Великодні свята прибратись не аби як, тай вчепився старого Івана: — Тату! Дайте мені на свята! — Що на свята? Що дати? — А гроші! — Які гроші? Звідки гроші? Нащо гроші? — А на мешти! — На які мешти? Ти здурів? Чи ти дівка? Може чобіт не маєш? — То старі! В літі не буду у чоботях ходити! — Не будеш? Аво дивися, я й чобіт не маю! Вилазить нога з пальцями і запятками, лиш холяви горою тримаються цілі! — Ей, що ви! — А ти? — Я хочу мештів! Інші хлопці мають, а я ні! Ковалишин Васильцьо бідніший, а має! — А чому ти на мудріших не дивишся, лиш на дурних? Аво Ладанчуків Петруньо статніший, а не чіпає на себе жидівської моди! — А я хочу мештів! — То хочи! — Я мушу мешти мати! — То май! — Ну, то дайте гроші! — На, на, на, знімай скіру, — крикнув Іван, розіпнувши на собі латану свитину аж до голих грудей.

Насупив Юрко брови, засопів, і вийшов на двір. Мама грядку копала. Став Юрко коло мами в борозді, і знову своє: — Мамо! Кажіть татові, щоб дали мені на мешти! — Ай, сину! Май серце! Така в хаті біда, податки, видатки, зарібку нема, а ти Бог зна що забагаєш! — Що забагаю! Нічо не забагаю! Я мушу мешти мати, і вже! Розумієте? — Юрку! Та чекай! Та я розумію! Але може де колись пізніше! Та ж ні сотика нема в хаті. Та ж соли нема за що купити! — Мене нічого не обходить! Я мушу мати мешти! Кажіть татові! Бо як ні, то... — Та я скажу, скажу, але бо я знаю...

Отака коломийка була тепер кожної днини. Юрко за мештами дихати не давав. Але батько грошей не давав, бо не мав. Видить Юрко, що до свят уже недалеко, тай одної нічки всадив собі пів кірця пшениці на плечі і потащив з батькової комори аж до рудого Гершка в конець села. На другий день уже й мешти були, тай ще жовті. Таких ніхто в селі не мав.

А як сонічко ліпше пригріло і ниви обсохли, вибирався Іван Галайко орати. Хотів пшенички посіяти. Зайшов у комору, аж його пшенички нема. Вкрав злодій пшеничку, щей мішок новий. Розпука огорнула Івана, бо тільки всього тримав на насіння. Аж плакав старий, і руки ломив. Розказував людям, питав по сусідах, шукав, розвідував, — пропало. Щей встиду набрався, і гріху заробив.

Але як не посій, тай не вродиться. Не було ради, і мусів Іван Галайко йти до рудого Гершка купувати на насіння.

— Продай, Гершку, пів кірця пшениці! На насіння треба! — просив Іван. — Чому ні! Ну, ну! Чи я вас не знаю? — засокотав втішний Гершко руками, і відважив Іванові 50 кґ. пшениці. — Але я, Гершку, нині грошей не маю! — пошкрябався Іван в голову. — Ну, ну! Чи я вас питаю? — каже Гершко. — Віддасьте мені по жнивах три чвертки пшениці, і вже! А ще там, як би чвертку бульби, а може фасолю маєте, дайте повісмо одно, о, і буде. Ну, ну!

І потащив старий Галайко назад свою пшеничку додому. Синок уночі, а він удень. Зате його й процент коштував. Та що ж робити! Перед домашнім злодієм не встережешся. Треба ще трохи пождати, заки наш Юрко дійде до свідомости, і нарешті перестане нищити власне газдівство. Бо це шкода, тай гріх!

ГОСПОДАРСЬКІ СПРАВИ

Не діліть землі!

Коли їдемо залізницею по нашім краю, бачимо поля поділені на вузонькі нивки. Господарі мають переважно по кілька морґів, порозкиданих у ріжних місцях, тому раціональна господарка майже неможлива. Як таке роздріблювання ґрунтів піде дальше, то нічого не поможе ні велика урожайність нашої землі, ні нові способи господарки. Доки не зміниться у нас звичай ділення поля на стільки частин, скільки є дітей, доти буде біда на селі. А з бідою вяжеться нерозлучно лихий спосіб господарки. Через те поправа долі хлібороба дуже утруднена. Розвиток торговлі, ремесла і промислу, рільна реформа, комасація, меліорація, вкінці хліборобська освіта, — це шляхи, які доведуть до поправи життя хліборобського стану.

Дотеперішній звичай ділити землю між усіх дітей мусить зминитися в нас, так, як у інших західніх краях, на право першенства най старшого сина залишатися на господарці, а всі інші діти нехай ідуть до ремесла, торговлі, промислу й інших занять у містах. Якщо цього не переведемо, то наші внуки й правнуки через поділи ґрунтів стануть нуждарями на грядках землі. На сплати для решти дітей уряд мусить постаратись о відповідні кредити, так, як це діється в Німеччині. Від розумної розвязки цієї преважної справи залежить майбутнє нашого хліборобського стану. Не діліть у безконечність своєї землі!

Що робити в квітні

В першу чергу господар повинен переглянути своє господарське знаряддя й ствердити, чи воно є в доброму стані. Якщо потребує направи, негайно треба це зробити, бо потім не стане на то часу.

Корів і телят випускати в обору. Переходити поступово з зимової годівлі на зелену пашу.

Вивезений зимою гній треба розкинути і негайно приорати.

Якщо на полі застоюється вода, треба її спустити. Треба проскородити озимину.

Вимерзлі місця конюшини засіяти інкарнаткою, або вестервольдським райграсом.

Купуйте шкіру на взуття тільки в своїй кооперативі **„Центросоюз“.**

Згідно уложеному пляну посіву паші на цілий рік, господар не повинен забути посіяти пашного буряка, моркви, високої мішанки, люцерни, конюшини, на пісках всіяти в збіжжя сераделі, пашної кукурудзи, пашної капусти, десь на горбках, непридатних місцях — еспарцету, тощо.

Дуже великий брак відчувають наші господарі на ситні паші, яких, до речі, не навчилися ще продукувати в своєму власному господарстві. А чейже, при добрій постановці справи, з цього голоду на ситні паші можна дуже легко вийти. Щоб корови не терпіли голоду на ситні паші, господар мусить посіяти на своєму полі бобик (кінський біб). Змелений бобик з маленькою домішкою макухи чи ґрису є добрим ситним кормом для молочних корів. Як хтось має мало поля, може висіяти бобик у картоплю. Коли садиться картопля, поставити другого робітника і нехай він у той самий ряд, що підкидається картопля, кладе по одному-дві зернятка бобику. Не можна класти бобику коло самої картоплі, або разом з картоплею, а треба класти по середині, між одним корчем, а другим. Садити негусто, найкраще через три корчі. Бо коли посадимо густо, то це може недобре відбитися на врожаї картопель. Господар йде з плугом і прикриває картоплю і бобик. Так, що господар з одного кавалка поля може мати два врожаї — картоплю й бобик.

Завчасу висіяти потасову сіль під пашні буряки, моркву, картоплю тощо.

Посіяти також треба і сої, яку можна вжити на осипку для молочних корів. Сьогодні поширюється культура солодкого лубіну, якою наші господарі повинні занятися, збільшуючи цим запас ситних паш. Приготовити поле під картоплю. Виседжувати витривалі та врожайні ґатунки.

РІЙ Львів Руська 20.

купує та переробляє віск на вощину. Доставляє цукор для підгодівлі бджіл.

ОЛІЯРНЯ В БЕРЕЖАНАХ.

Ще в тім році мають вибудувати в Бережанах державну оліярню. У звязку з тим радимо нашим господарям, а в першу чергу тим з бережанських околиць, розпочати управу олійних ростин. Найбільше переробляти будуть ріпак, лен, соняшник і гарбуз. Добре було б, щоб заінтересовані селяни потворили при філіях Сільського Господаря оліярські секції, що вже тепер почали б працю. В книжечці „Олійні рослини“, яку видав Сільський Господар можна найти в тій справі багато добрих порад. Теперішні ціни олійних рослин такі (за сотнар): ріпак озимий 55 зл., літний 52, ріпачок літний 48, соняшник 34, лен 41 зл.

ЗБІЖЖА ДЕШЕВІЄ

Досі звичайно на весну збіжжа дорожіло. Цього року в березні ціни збіжжа впали на 1/5 і навіть на 1/4 часть. Збіжеві купці хочуть при помочі штучного обниження цін скупити запаси збіжжа, щоб потім їх значно дорожче продати. Наші господарі не повинні тепер випродувати свого збіжжа по зниженій ціні, але нехай здержаться до поправи цін збіжжа.

КАЛЄНДАР — КВІТЕНЬ 1938.

Стиль н.	Стиль ст.	Дні тиж.	СВЯТА греко-катол.
10	28	Н	5 пос. Іляріона
11	29	П	Марка Кирила
12	30	В	Івана ліств.
13	31	С	Іпатія епископа
14	1	Ч	Квіт Марії Єг.
15	2	П	Тита Пол. і Ам.
16	3	С	Лазарева субота

СОНЦЕ сходить 10. ц. м. в год. 4.43, заходить в год. 18.08.

МІСЯЦЬ сходить 10. ц. м. в год. 13.28, заходить в год. 2.26. Повня 14. ц. м. в год. 19.21.

МІСЯЧНЕ НАМІРЕННЯ.

ЖІНКА — ОГНИЩЕ РОДИННОГО ЖИТТЯ

Бог-Отець призначуючи жінку на маму і виховницю нових поколінь, вивінував її в ніжне-чутливе серце, в гарячі почування і дав їй духа жертви і посвяти. Добра мама, сумлінна виховниця, це направду велика мученица щоденного життя, яку колись чекає велика заплата в Христа. Ось тому навіть чисто людське почування вимагає, щоб жіноцтву виявляти багато пошани, вдячности, услужности і лицарськости. З другого ж боку, жінки мусять так уладнати своє життя, щоб наймиліше було їй в хаті з чоловіком і дітьми. Її око мусить стежити за кроками дрібної і доростаючої дитини, її уста мусять голосити завжди чисту і добру науку, її приклад має остати в памяти дітей на ціле життя. Вона у тих чотирьох стінах виховує добре або зле нових громадян, нових синів і доньок свого народа, вона перша складає руці і серце дитини до молитви. Ось таких матерей нам треба і за таких годиться просити Всемогучого. Та не виконають таких святих обовязків жінки-вітрогони і ті, що в молодости затратили свіжий вінець невинности і стиду. Всі народи мусять благати Бога, щоб за молитвами Пресв. Богородиці дав їм добрих матерей, якщо бажають правдивого оздоровлення і поступу в дорозі до християнських і національних ідеалів.

ВІД АДМІНІСТРАЦІЇ:

Звороти часопису присилати з дописком „еґземпляже звротне“ без поштової оплати.

Окремих деклярацій для кольпортерів не маємо, вистарчає порука Отця Пароха або місцевого Товариства.

Парохіяльні Уряди! **Церковні Братства!**

З Роковин Празником Великодня

в Ювилейному році

950-ліття Хрещення України

обновім внутрішню обстановку кожної української церкви!

КРАСУ БОЖОГО ДОМУ

збережете при найменших грошевих витратах, пересилаючи фелони, хоругви, килими до хемічного чищення або крашення до одинокої української пральні, порученої Митропол. Консисторією:

АТА МЕХАНІЧНА ПРАЛЬНЯ Львів ВУЛ. ЗЕЛЕНА ч. 31.

З наших парохій

ЛЬВІВ. Реколєкції відбулися в церкві Преображення Господнього під пров. о. В. Дурбака, для пань в церкві Св. Духа під пров. о. Я. Сеньківського ЧСВВ, в церкві на Знесінні під проводом о. О. Годунька, на Замарстинові під проводом о. В. Харини, у церкві св. Пятниць під пров. о. Корби Ч.Н.Ізб., на Левандівці під пров. о. ігумена Ч.Н.Ізб. Де Вохта. В церкві св. О. Николая реколєкції відбуваються від 2—10. ц. м., в церкві св. Ап. Петра й Павла зачинаються реколєкції 10. ц. м.

СОРОКА, пов. КОПИЧИНЦІ. 900-ліття проголошення Преч. Діви Марії Царицею України відсвятковано у нас торжественно. Служба Божа з відповідною проповідю о. пароха, молебен до Царици України, який відправлювано 9 днів, відтак святочна академія. Відповідний реферат виголосив п. Ст. Потурняк, абс. Богосл. Академії, хор відспівав низку пісень. При цій нагоді всі місцеві установи 114-ма підписами заявили свою відданість і любов Князеві нашої Церкви. Академію закінчено многолітствієм на честь нашого Архипастиря.

МАРКОПІЛЬ. Обурені виступом посла Войцеховского всі місцеві установи вислали письмо на руки ВПреосв. Митрополита з висловами привязання й пошани.

ДОБРОСТАНИ. Дня 27. II. відправлено Службу Божу в наміренні ВПреосв. Митрополита, виголошено відповідну проповідь і вислано протестаційне письмо з підписами 1532 осіб і 9 установ.

БІЛА, Чортків, (Станиславівська Епархія). Дня 23. II. відправлено Службу Божу в наміренні ВПреосв. Митрополита. Письмо до Їх Ексцеленції підписало 705 осіб і 15 установ.

БУДИЛІВ, пов. БЕРЕЖАНИ. На зборах чит. „Просвіти“ зібрані громадяни і представники всіх місцевих установ, „Сіль. Господаря“ і „Самоосв. Гуртка Молоді“, кооп. „Будучність“ запротестували проти нахабного виступу Войцехов ського на Голову гр.-кат. Церкви, висловили синівську відданість і любов для Ексц. Митрополита та заявили готовість боронити до загину гр.-кат. Церкву перед усіми напастями. Резолюції підписало 55 осіб.

ВИМИСЛІВЦІ, пов. БЕРЕЖАНИ. Збори чит. „Просвіти“ і кружка „Рідної Шко ли“ запротестували проти нападу Войце ховского на Князя нашої Церкви та заявили синівську відданість ВПреосв. Митрополитові. Відповідні резолюції підписало 74 громадяни і громадянок.

ПЕРЕДПЛАТНИКИ „ПРОМІНЧИКА СОНЦЯ ЛЮБОВИ“, ЯКИХ МИ ПЕРЕБРАЛИ:

СС. Василіянки, Суховоля к. Львова 20 сот.; І. Маєвський, Бродзец-Хутори, 20 сот.; А. Онуфрак, Дібринів 1.40 зл;. М. Ващишин, Чистилів 30 сот.; М. Андрущак, Лещатів 60 сот.; М. Будзінська, Гуссаків 25 сот.; А. Заяць, Ходорів 50 сот.; о. Е. Боднар, Мости Великі 30 сот.; Гр.-кат. Уряд Парох., Постолів, Ліско 20 сот.; І. Матвіїшин, Туря Мала, 80 сот.; Гр.-кат. Уряд Парох., Криве, п. Радехів 60 сот.; о. Ігн. Федоркевич, Ліщава Горішня 3.80 зл.; Гр.-кат. Уряд Парох., Каменобрід 1.10 зл.; о. Ст. Турчин, Шишківці 60 сот.; П. Сорока, Растока 2.20 зл.; о. Д. Теліщук, Потік 1 зл.; о. І. Ісаїв, Крехівці 1.55 зл.; о. В. Кушнір, Вербів 1.20 зл.; Гр.-кат. Уряд Парох., Лімна 20 сот.; о. М. Цегельський, Камінка Струмилова 1 зл.; Гр.-кат. Уряд Парох., Ольшаниця 1 зл. (Д. б.).

ЗАПОРУКА УСПІШНОСТИ — це оголошення у Великодному числі найбільше поширеного часопису „Христос Наша Сила“. Доступні ціни!

ЖЕРТВИ:

БІЛЯВЦІ — Броди: весільні гості в Марії Яцій і В. Мисана зложили 3.25 зл. на українських інвалідів.

ВІД АДМІНІСТРАЦІЇ:

Вп. П. М. БОДНАР: У справі Апостольства Хорих звертатися до Вс. о. О. Горчинського, Львів, Підвалля 9.

ОГОЛОШЕННЯ

за оголошення Редакція не відповідає

НАЙНОВІШИЙ ВЕЛИКИЙ ЗБІРНИК ЦЕРКОВНИХ ВОСКРЕСНИХ ПІСЕНЬ на хор міш. і муж., що містить в собі 32 роди найкращих мельодій:

„Ангел вопіяше“ — 10 родів
„Христос Воскрес“
„Воскрес Ісус от гроба“.

ПАРТИТУРА З ПОЧТОЮ 6.50 ЗОЛ.

ВЕЛИКИЙ ВИБІР ПОХОРОННИХ ПІСЕНЬ,

найкращих сумних мельодій на хор муж. і міш., як панахиди, єктенії, при усопших, походових і надгробових.

ПАРТИТУРА З ПОЧТОЮ 4 ЗОЛ.

Замовляти: ГРИГОРІЙ БАРАНОВСЬКИЙ УПР. ХОРУ ЦЕРКОВ., КРАКІВ, ВІСЬЛЬНА Ч. 11.

РЕКОЛЄКЦІЇ. В церкві ОО. Студитів на Чернечій Горі (Кривчиці, за Личаківським двірцем) зачнуться в неділю 10. ц. м. в 5-ій год. попол. реколєкції для вірних, які даватиме о. д-р О. Кладочний. В інші дні до 17-го квітня порядок реколєкцій такий: щоденно вечором в год. 6.30 реколєкційна наука; перед наукою молебен до Найсв. Серця Ісусового, по науці благословлення Найсв. Тайнами. Сповідь у суботу 16-го ц. м. від 3-ої год., в Квітну Неділю 17. ц. м. в 8-ій год. рано Служба Божа і спільне пасхальне св. Причастя.

РОЗМАЛЮВАННЯ ЦЕРКОВ, іконостасів і т. п. виконує солідно й дешево маляр Т. ВАЦИК, Тернопіль, вул. Полева ч. 2.

ІСПИТОВАНИЙ ДЯК, іспитований дирігент хору, режисер аматорських гуртків, може повести кооп. книговодство, пошукує посади. Голоситися до Адміністрації під „ДЯК“. 1—1

АМАТОРСЬКІ ГУРТКИ!

„ПРОТИ БРАТА СТАНУВ БРАТ“, Мир. Матвієйка — це найкраща виставка з визволь них змагань, дозв. Львів. Город. Стар. з дня 15. V. 1937. Враз із пересилкою 1.20 зл.; замовляти Ром. Городецький, Львів 24. — Старознесіньська ч. 31.

ПЕРЕДПЛАТА ПІВРІЧНО 1.20 зл., РІЧНО 2.40 зл., за границею річно 1 доляр. — Адреса Редакції і Адміністрації: Львів, Японська 7. II. пов. Тел. 294-56. — Видає „Мета“, Видавнича Кооператива з відпов. уділами у Львові. Редагує Колєгія. Відповід. ред. Петро Козіцький. Друк. „Слово“, Львів, вул. Чацького ч. 6. Тел. 276-24.

64005

Бібл. Czarneckoho

Бібл.НТШ.ім.Шевч

Ч. 15 (181) Львів, дня 17. квітня 1938. Рік VI.

Opłata pocztowa uiszczono gotówką

Наш Хрест

ПОПУЛЯРНИЙ ІЛЮСТРОВАНИЙ ТИЖНЕВИК ПРИСВЯЧЕНИЙ ПОГЛИБЛЕННЮ РЕЛІГІЙНО-МОРАЛЬНОГО І НАЦІОНАЛЬНОГО ЖИТТЯ СЕРЕД УКРАЇНСЬКИХ РОДИН

ціна 5 сот.

ВЕЛИКОДНЕ ЧИСЛО ВИЙДЕ ЗА КІЛЬКА ДНІВ. ЗАМОВЛЯЙТЕ НЕГАЙНО!

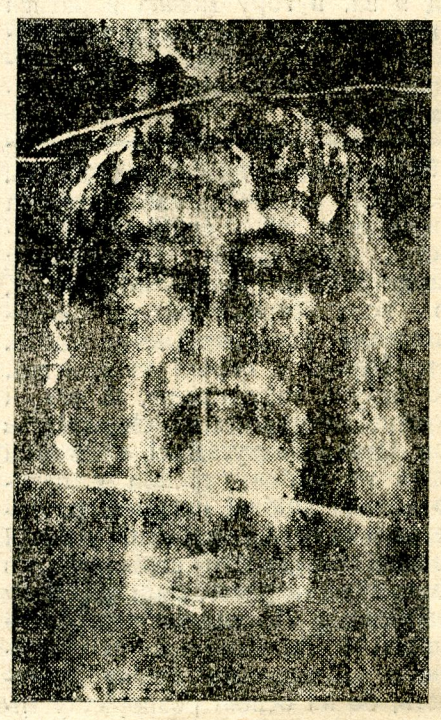

Христове обличчя, відфотографоване в 1933 р., 1900 літ по смерті Христа, з плащаниці, яка збереглася досі в італійськім місті Торіні. Про цю плащаницю писали ми минулого року.

Ювилей 950-ліття Хрещення

(ТОРЖЕСТВА З ТІЄЇ НАГОДИ)

Преосвященний Епископат Галицької Церковної Провінції, зібраний на Конференції у Львові дня 23. грудня 1937. року, рішив торжественно святкувати 950-літній Ювілей Хрещення наших предків у 1938. році та видати з тієї нагоди спільне Пастирське Послання.

Заки Послання буде написане й одобрене Епископами, Митрополичий Ординаріят подає до відома Всечесному Духовенству й Вірним те рішення Епископів. У звязку з тим утворився у Львові Комітет під головством Президента Ґенерального Інституту Католицької Акції п. Дра Маркіяна Дзеровича. Комітет доложить усякого старання, щоб торжества такого світлого й рідкого Ювілею принесли народові якнайбільший хосен.

Поручаючи Духовенству й Вірним праці Комітету, Митрополичий Ординаріят взиває так підготовити ювілейні торжества, щоб у них якнайглибше передати народові свідомість великої Божої благодати, якою є належати до Христової Католицької Церкви, в якій наші предки охрестилися, та свідомість усіх правд віри, що відносяться до тієї Церкви й до св. діла помирення Церков, або, як кажуть, зєдинення — унії, завершеної на Фльорентійському Соборі й відновленої у нас Берестейським Собором.

Митрополичий Ординаріят дуже поручає Всечесному Духовенству в усіх Службах Божих випрошувати з неба потрібні для цілого народу ласки для утвердження його у св. вірі, збереження його у св. Божій благодаті й духовного поступу в християнському католицькому житті.

Від Митрополичого Ординаріяту

† АНДРЕЙ, Митрополит.

ЦЕРКВА, НАРІД і ШКОЛА

На »Сторінці молоді« в попередньому числі нашого часопису ми вже коротко звернули увагу молодих читачів на таку важну загально-національну справу, як перша українська педаґоґічна вистава. Тепер хочемо звернутися в цій справі до загалу наших читачів.

Багато настало змін у цілому світі по великій світовій війні. Мусить жити та розвиватися в тих нових умовинах також український нарід. Повинен він виховувати та підготовляти молоде покоління до цього нового життя так, щоб не затратити своєї національної свідомости. Нові школи, нові установи дошкільного й позашкільного виховання мусять бути так зорганізовані й так подумані, щоб запевняли українському народові дальший розвиток. А перша українська педаґоґічна вистава має допомогти молодому поколінню пізнати виховно-освітні досягнення батьків і дідів у минулому.

Педаґоґічну виставу організує »Рідна Школа« під час 70-ліття »Просвіти«. Буде вона відкрита між 15—20. травня ц. р. в Національному Музею та в школі Шевченка при вул. Мохнацького 12. Участь у виставі має взяти все організоване українське громадянство. Підготовчу працю веде Діловий Комітет Педаґоґічної Вистави при Головній Управі »Рідної Школи« (Львів, вул. Сикстуська 46).

Вистава відбудеться у Львові, в тому місті, де в 1586. році повстала при Ставропігійському Братстві перша українська нижча й середня школа. З того часу не переривалася праця школи над вихованням та освітою українського народу. Отже вистава має представити нам розвиток української школи впродовж 350 літ, працю молоді й учительства.

Зібрані на педаґоґічну виставу матеріяли ввійдуть, як не всі то бодай частинно, до майбутнього Українського Педаґоґічного Музею, що буде пізніше зорганізований.

Церква й духовенство були довгі століття одиноким організатором шкільництва, опікуном виховання й освіти нашої молоді. Заслуги нашої Церкви й духовенства просто неоцінені. Німі свідки тих заслуг і праці спочивають у церковних та парохіяльних архівах. На педаґоґічній виставі повинні вони побачити світло нинішнього дня. Нехай діти та внуки побачать, як працювали батьки, діди й прадіди та де спочивала сила народу. Нехай теперішнє покоління додумається на педаґоґічній виставі до тої глибокої правди, що й сучасна школа, виховання й освіта мусять спертися на авторитеті Церкви, на християнській вірі й етиці, на хри-

Український шпиталь ім. Митрополита Андрея

В неділю, 10. ц. м. відбулося у Львові при вул. Петра Скарги 4 торжественне посвячення першого українського шпиталя в цілій Галичині, а зокрема у Львові, що є живим памятником для ВПреосв. Митрополита Кир Андрея, збудованим цілим українським народом у краю і за океаном. Чину посвячення нового шпиталя довершив Преосв. Кир Іван у сослуженні о. пралата Л. Куницького та о. крил. Ю. Дзеровича. Прибули представники українських установ і преси та багато українських лікарів. Після посвячення Преосвященний Епископ виголосив відповідну проповідь, закінчену многоліттям Св. Отцеві, Митрополитові та українському народові. Потім голова Ради »Народньої Лічниці«, през. В. Децикевич, передав побажання ВПреосв. Митрополита і подав до відома історію будови цього шпиталя. Директор шпиталя, д-р Т. Бурачинський підкреслив великі завдання шпиталя та пригадав заслуги лікарів »Нар. Лічниці«, д-ра Озаркевича, Дрималика, Курівця й інших, як також жертвенність українського громадянства.

Шпиталь ім. Митрополита Андрея вже відкритий з днем 11-го квітня. В ньому є 100 ліжок для хорих. Українські хорі зможуть лічитися в ньому під дбайливою опікою українських лікарів.

—o—

Увага!

Оцим передаємо в руки наших Читачів їх улюблений часопис у новому вигляді. Великий формат, на якому влазиться навіть трохи більше матеріялу, ніж дотепер, на певно кожного вдоволить, тимбільше, що друк на ротаційній машині дасть нам змогу доставити часопис на час навіть до найдальших закутків краю.

РЕДАКЦІЯ І АДМІНІСТРАЦІЯ.

Українська шляхта вірна своїй Церкві й нації

Українські шляхтичі в Чайковичах, повіт Рудки, зібралися недавно на нараду та одноголосно ухвалили таку заяву: »Ми, громадяни шляхоцького села Чайковичі, прилюдно заявляємо, що: 1) Не хочемо мати нічого спільного з усякими »шляхетськими« організаціями, що повстають заходами людей, які ніколи зі шляхетсвом не мали нічого спільного. 2) Ми, нащадки бояр, пятнуємо відступників від прадідної віри й народности та заявляємо, що будемо вірними синами гр.-кат. Церкви та українського народу. 3) Будемо противитися тим, що полюють на наші душі й душі наших дітей. 4) Гордо понесемо традиції українського боярства і передамо їх нашим нащадкам«. — Цю заяву підписало 102 українських шляхтичів, даючи гарний приклад усій нашій шляхті.

Sygn. VI I. Pr. 108/38. WYCIĄG Z PROTOKOŁU WSPÓLNEGO POSIEDZENIA NIEJAWNEGO. Sąd Okręgowy Wydział VI. karny we Lwowie w składzie: Przewodniczący: Wiceprezes S. O. Ł. Malicki Sędziowie S. O. J. Niementowski i Dr. J. Locker w sprawie konfiskaty № 12 czasopisma: pt. „Chrystos nasza syła" z daty Lwów. dnia 27 marca 1938 r. do Sygn. VI I. Pr. 108/38 na posiedzeniu niejawnym w dniu 30 marca 1938 r. po wysłuchaniu zdania Prokuratora Sądu Okręgowego we Lwowie POSTANAWIA: uznać za usprawiedliwioną dokonaną dnia 23 marca 1938 r. przez Starostwo Grodzkie we Lwowie konfiskatę czasopisma pt. „Chrystos nasza syła" № 12 z daty Lwów dnia 27 marca 1938 r. zawierającego: 1) w artyknle pt. „Ne dawajte ditiam ohnia", a) w ustępie od słów „Riwnoczasno" do słów „tomu szczo", b) w ustępie od słów „do kożnoj" do słów „i naszczatsia", 2) w artykule pt. „Z ukraińskoho żyttia" w ustępie od słowa „Naszi" do słowa „mowu" znamiona ad 1) występku z art. 170 kk. ad 2) zbrodni z art. 154 § 1 i 2 kk. zarządzić zniszczenie całego nakładu i wydać w myśl § 493 pk. zakaz dalszego rozpowszechniania tego pisma drukowego. Zarazem wydaje się odpowiedzialnemu redaktorowi tego czasopisma nakaz by orzeczenie niniejsze umieścił bezpłatnie w najbliższym numerze i to na pierwszej stronie. Niewykonanie tego nakazu pociąga za sobą następstwa przewidziane w § 21 ust. druk. z 17/12 1862 Dzpp. Nr. 6 ex 1863 tj. zasądzenie za przekroczenie na grzywnę do 440 złotych. UZASADNIENIE: Wymieniony artykuł ad 1) na marginesie procesu złoczowskiego przedstawia w sposób tendencyjny i niezgodny z prawdą stosunki na ziemiach wschodnich, jako rzekomo sprzyjające podobnym faktom i to z winy społeczeństwa polskiego i w taki sposób szerzy wiadomości mogące zaniepokoić ogół publiczny i określenie użyte w ust. ad 2) na oznaczenie ludności polskiej zamieszkałej na ziemiach wschodnich odmawia jej należnych praw gospodarza tej ziemi, a przyznaje jedynie prawa gości i w taki sposób szerzy ukraińskie nacjonalistyczne hasła separatystyczne. Według §§ 487, 489, 493 pk. orkz §§ 36 i 37 ust. pras. jest zatym powyższe postanowienie uzasadnione. Prze odniczący: Malicki wr. Protokolant: Mędraś wr. Za zgodność: (підпис нечаткий) kier. sekr.

ЛБ АН УРСР
№ 5926

ЄВАНГЕЛІЯ

КВІТНА НЕДІЛЯ.

Ісус же шість днів перед пасхою прийшов у Витанію, де був померший Лазар, котрого воскресив із мертвих. І зготовили Йому там вечеру і Марта служила; а Лазар був одним з тих, що сиділи з Ним за столом. Марія ж взяла літру мира щирого, нардового, дорогоцінного, і помазала ноги Ісусові і обтерла Його ноги своїм волоссям; і наповнився дім запахом мира. І сказав один з Його учеників, Юда Іскаріот, що мав Його видати: Чому не продано цього мира за триста динарів і не роздано убогим! А це сказав не тому, що дбав про убогих, але що був злодієм, і маючи калитку, носив те, що вкидали. І сказав Ісус: Не бороніть їй, щоби в день Мого похорону це заховала. Бо убогих завсіди маєте зі собою, а Мене не завсіди маєте. Довідалося же много народу з Юдеїв, що Він там, і прийшли не тільки задля Ісуса, але щоби побачити і Лазаря, котрого воскресив із мертвих. І урадили первосвященики, щоби й Лазаря убити, бо многі з Юдеїв задля нього приходили, і увірили в Ісуса.

А на другий день много народу, що прийшов на празник, почувши, що Ісус іде в Єрусалим, взяли пальмові віти і вийшли Йому на застріч і кликали: Осанна, благословенний, що йде в імя Господне, і цар Ізраїля. А Ісус знайшов осля і сів на нього, як написано: Не бійся, донько Сіона, це твій цар іде, сидячи на молодім осляти.

Цього не зрозуміли спершу Його ученики; але коли прославився Христос, тоді згадали, що це було про Нього написане, і це Йому зробили. Свідчив отже нарід, що був з Ним, коли Лазаря викликав із гробу і воскресив його з мертвих. Длятого й вийшов Йому нарід на зустріч, бо чув, що Він учинив це чудо. Фарисеї отже говорили між собою: Чи бачите, що ніщо не помагає! Це ввесь світ за Ним пішов.

(Йоан, гл. 12, ст. 1—19).

——::——

Слово на Велику Пятницю

(З РЕКОЛЕКЦІЙНИХ НАУК).

Переживаємо оце потрясаючу хвилину, оглядаємо жалібну подію: Це ж лежить мертве, вбите Тіло Того, Який з лона Отця зійшов, щоб дати смертним — безсмертя. Неповорушний тілом ляже в гробі Той, що держить і порушує всю вселенну. Важкий камінь зачинить вхід до Того, що страстною смертю відхилив ворота царства вічного. Якже це, христіянине!! Чи захмарене темне небо над Голгофтою не дозволяє тобі зблизитися і цілувати ті рани, які ти відчинив своїми гріхами! Чи не відгукнеться сердечним жалем каяття твоє серце, коли вже крушаться з болю камяні гори! Чому не роздираєш жалібно серця твого, як роздирається дивно церковна завіса! Чому серед жаху - ляку природи, не чути таємних слів: Згадай нас Господи, як прийдеш у царство Твоє! О, горе людському, христіянському народові, що списом важкого гріха проколює кротке і смирене серце Спасителя, а не жахається свого вчинку і з наверненої душі не кличе: Направду гріхом ранив я смертно Сина Божого! Якже багато сьогодні під хрестом Христа людей, що з розбійником по лівиці безвірства, соціялізму, комунізму хулять Сина Божого, а якже обмаль тих, що бються в груди у щирому каятті й наверненні та з надією в серці ожидають ласкавого потішення Конаючого: Направду будеш зо Мною в раю.

Де ви Йосифи і Нікодими, де ви відважні христіяни, що своїм сміливим визнанням віри і діяльним життям зняли б Христа з твердого дерева хреста!! О, бачу — бачу вас. Маленька горстка вас. Це ж ви з Пречистою Страдницею і кількома люблячими Мертвого жінками сходите з Лобного Місця та наближаєтеся до камяного місця — нового гробу. О дайже нам небесний Отче непорочність рук Богородиці, щоб могли торкнутись і зложити в ньому Пречисте Тіло Сина Божого. Дай нам, Христе, милосердне серце побожних невіст, щоб плащеницею чистої любови обгорнути Тебе в свойому побожному серці. Нехай полумя тієї любови освітить Твій темний гріб, Спасителю. Нехай пильність і ревність наша буде почесною сторожею Твоєю, Царю віків! О, як довго чекати нам Твого воскресення! Кожна частинка наша тужить тугою за Тобою, Найсолодший Ісусе. Кожний удар нашого серця вдаряє сильніше на згадку про Твоє явління, Спасе. Явися нашим очам, Красото безсмертна, радосте ангельських очей. Промов до нас, Радосте Безконечна, встань, приближися до нас, Боже — Щастя наше безкрає і не опускай, ах не опускай нас під вечір нашого життя, а воскреси нас до Твого царства, бо жити без Тебе, Христе — воскресення і життя наше, це смерть і стухлий гріб. Дай нам благодать тут у поросі каяття у стіл Твоїх коритись, дай нам у гарячих сльозах в тузі Тебе чекати, аж у ясну хвилю щастя Тебе оглядати і з Тобою, Христе, чистою любовю злучитись і жити на віки вічні. Амінь.

о. О. Годунько

стіянській культурі. Бо де в школі й вихованні нема тих основ, там (СССР й Еспанія) ллється неповинна братня кров, там виростають могили невинних міліонів жертв. Де нема Церкви й Бога, там і пропадає також нарід. Таку науку, такі дороговкази повинен винести український нарід з першої української педаґоґічної вистави*).

*) Матеріяли на Педаґоґічну Виставу можна прислати найпізніше до 30. квітня ц. р. До кожного предмету треба додати на окремій картці паперу такі дані: 1) назва, 2) місце, відкіля походить, 3) дата, 4) хто виконав, 5) короткий опис та призначення. Крім цього треба згадати, чи предмет по виставі має бути звернений і кому (адреса), чи може залишитися в Українському Педаґоґічному Музею у Львові.

ВЕЛИКДЕНЬ — ЦЕ ВЕЛИКА, РАДІСНА ХВИЛИНА, ЦЕ ВЕСНА ЖИТТЯ!!!

Та ще багато кращий Великдень у тій околиці, де в кожній хаті читають святочне число незаступимого, а найдешевшого часопису „Христос Наша Сила". Великодне число появиться побільшене змістом і цікавими ілюстраціями. ЗАСПОКОЮЙТЕ ДУХОВИЙ ГОЛОД найширшого українського загалу тільки здоровою пресою — а це часописом „Христос Наша Сила"!!! ШЛІТЬ ОКРЕМІ ЗАМОВЛЕННЯ на Великодне число часопису „Христос Наша Сила" найдальше до 15. IV. ц. р.

З українського життя

ІМЕНУВАННЯ

ВПреосв. Митрополит іменував о. прал. Л. Куницького — кустосом Митрополичої Капітули на місце бл. п. о. мітр. Войнаровського, о. крил. В. Томовича — схолястиком Митр. Капітули і пралатом на місце бл. п. о. прал. О. Пясецького, о. крил. В. Ковальського — канцлером Митрополичої Капітули і пралатом.

Нові священики. В неділю, 3. ц. м., Преосв. Кир Никита рукополагав 13 неопресвитерів. Свячення одержали: Базюк Дмитро, Борис Олекса, Гаврилюк Іван, Волощак Антін, Карпяк Іляріон, Лозинський Богдан, Михаліха Константин, Рицар Ярослав, Семотюк Василь, Тиктор Григорій, Толопка Петро, Хащевський Андрій. А в неділю, 10. ц. м.: Бачинський Микола, Болехівський Евген, Козяр Микола, Котик Степан, Кучма Антін, Кручок Павло, Литвин Роман, Павлюк Роман, Феник Теодор. Нововисвяченим священикам бажаємо найкращих успіхів у їхній душпастирській праці.

Українська молодь на пошану Шевченкові. Студентський Інтернат, заснований цього року Митрополитом в Академічнім Домі, уладив гарний концерт, щоб вшанувати память великого Ґенія України. — Молодь української Академічної Ґімназії у Львові обходила Шевченкові роковини ориґінальним концертом. Ориґінальність полягала в тому, що всі точки програми концерту були якнебудь звязані з визволенням Шевченка з неволі. Така думка була гарна, бо якраз цього року минає сто літ від цієї події. Тому весь концерт відбувся під гаслом »1838. рік у життю Шевченка«.

Відзнака і прапор »Просвіти«. Головний виділ »Просвіти« повідомляє, що міністерство внутрішніх справ затвердило прапор матірного товариства і відзнаку для членів »Просвіти«. Натомісць не затвердило прапорців. »Просвіта« розписує збірку датків на нитки на прапор »Просвіти«.

Ендеки дальше цькують і грозять. Львівська ґазета ендеків, україножерне »Слово Народове« починає робити конкуренцію краківському »ІКЦ« в цькуванню проти українців. Тепер воно завзялось за всяку ціну перешкодити ювилеєві »Просвіти«. Воно далі підбехтує польську вулицю проти »Просвіти« і »Сокола« і грозить навіть якимись »необчислимими наслідками«, якщо-б »Просвіта« хотіла уладити у Львові масовий здвиг.

Всім Виділам Читалень до відома!

радіоприймач „е-сомр"
тип „Читальняний"

це український виріб високої якости, призначений для Читалень. Ціна зол. 245. Замов.:

„Е-СОМР" Львів, Сикстуська 29.

Продажа на рати. Цінники даром. Достава і демонстрація на провінції.

НАГОДА! НОВИНА!

Селянам, робітникам справжня поміч це: одинока українська гуртівня готової одежі і мануфактури »ОМА«, Львів, Кльоновича 14. (бічна вул. Кохановського). Вже від 9 зл. в гору можна вбратися в нове убрання. На складі теж найвибагливіші матеріяли. Найтриваліші, а дешеві матеріяли — це наша рекляма!

Забороняють дрібну ощадність. В цілім світі ведеться широка пропаґанда за дрібною ощадністю. Державні уряди таку акцію завжди дуже попирають, бо вона причинюється до оживлення господарського життя. І в Польщі є окремі товариства, що ведуть таку працю. Є теж і українська орґанізація »Ощадність« при Центробанку. Досі в Польщі ніхто не робив перепон у переводженню дрібної ощадности. Доперва в останнім часі акція дрібної масової ощадности стрічається з поважними перешкодами з боку старостів у Перемишлянщині, Калущині і Теребовельщині. Ці старости забороняють дрібну ощадність, бо на основі розпорядку міністра з жовтня 1937. у звязку з зимовою помічю заборонено всі збірки. Але ці заборони старостів повинні бути якнайскорше відкликані, бо цілком що іншого збірки жертв, а що іншого дрібна ощадність. Урядові чинники повинни негайно цю справу вияснити і пояснити старостам, що нема ніяких підстав забороняти дрібну ощадність. Це повинно статись тим скорше, бо масова дрібна ощадність в цьому році дуже поширилась якраз серед українського населення.

Розкидають могили. Дня 21. м. м. невідомі злочинці на полі коло Риґайлихи (Підгаєччина) розкинунули могилу з 1915. р. убитого УСС-а Квасниці. З могили вибрали тлінні останки й вивезли в невідомому напрямі.

Заліпили українські афіші. У звязку з шевченківським концертом, що мав відбутися в Луцьку дня 20. березня, розліплено на вулицях міста афіші дня 17. березня в українській мові. Тимчасом дня 19. березня громадяни Луцька побачили, що українські афіші є заліплені польськими афішами, що сповіщали про те саме.

Кара за коляду. Адміністраційна влада в Камінці Струм. покарала за коляду на »Рідну Школу« пятьох громадян села Лани карою від 5 до 30 зл. з заміною на кару арешту від 3 до 10 днів.

Вистава української ґрафіки в Римі відбудеться в місяці квітні. На цій виставі буде окремий відділ української книжкової ґрафіки (мистецьких рисунків у книжках).

Кооперативний Банк „ДНІСТЕР" Львів, вул. Руська ч. 70

поладнує всі банкові чинности, а зокрема під найкориснішими умовами приймає вкладки ощадности, отвирає чекові рахунки, переводить **ескомт векслів, торговельні операції, купно і продаж цінних паперів.**

ЧИТАННЯ ДЛЯ ЖІНОЦТВА

Перед Великодними Святами

Переважно заслугою доброї матері є те, що ціла родина готовиться душевно до Великодніх Свят у наказаній Сповіді і св. Причастю. Вона і свого чоловіка і дітей посилає, а часто наганяє таки до виконання цього обовязку.

Але Великдень, це таке радісне свято, що в ньому бере участь ціла людина: душа і тіло, це-ж бо пригадка і нашого певного будучого воскресення. І хоч ще тиждень-два перед Пасхою ми з вдоволіллям дивимося, як наші матері й сестри мастять-вибілюють хати, як у наших помешканнях роблять основні порядки: миють, шурують, прикрашують — одним словом новий святочний дух вступає в хату. Слід нам того пильно придержуватися і далі та без сварок і проклонів! З душевною чистотою дуже мило йде в парі чистота тілесна, котра також добре впливає на наше самопочуття ба і на здоровля.

Не можна в тому часі занедбати впорядкування могил, дорогих нашому серцю родинному і національному, прикрашення придорожніх капличок і хрестів, а надівсе наших церков. І в ту працю треба поволі впрягати і молоде покоління, щоб воно вже змалечку привикло бути корисним членом родини і Церкви, щоб привикало до несення жертви для Бога й людей. От таке приготування до Пасхи: духове і матеріяльне дозволить нам відсвяткувати радісно »празник празників« — св. Великдень.

„Маланка"

Прийшло вам те дівчатко десь з бобрецького повіту, до міста на службу. Сюди-туди метнулися добрі люди і місце для Марусі знайшли. Та й що небога мала робити? Куферок поставила під ліжко, а сама до роботи: прятати, стелити, тріпати, а далі і варити. То тяжко було з тою працею і нераз пані прикре слово сказала, а часом в кутику за селом, за хатою виплакалася. Але зате в неділю вставала раненько, каву панам зварила, а сама на себе вишивану сорочку, спідницю, фартушок, на ноги чобітки, та й до церкви. А як на першого »вифасувала« гроші, то собі вирахувала: десятку дасть до каси, пятку пішле до хати на податки, а три злоті на свої конечні видатки і потреби. Так вона і робила. Але дома і в церкві годі Марині вспідіти. Деколи вибіжить на вулицю та й бачить, як жидівки і міські вітрогони повистроювалися. То Мариня купила собі наперед мешти і »едвабні« панчохи. Або вона гірша від других?! Їй здавалося, що всі тепер інакше дивляться на неї. Ох, показатися, що вона не така, як другі, — гуділо в серці Марині, і вона справила собі плащ з великим ковніром за 90 золотих і беретку на голову. Адже вона бачила, як пані собі купувала, то чомуж вона не може? О, вже гроші на першого не пішли до щадниці, а до жидівської кишені. Та булоб з тим усім ще пів біди, коли, на жаль, Маринячоче бути »панї«, »шляхтянка«. Вже і церкву обминає, з другими по чужому цьвіркає, а свого стидається. Та других дівчат, що держаться церкви, своєї мови, народнього одягу, »маланками« називає. Забуває, сердега, що не міський одяг прикрашує і вивищує людину понад других, а чесне, характерне поведення, пошана до свого, ощадність і життя відповідне до свого стану. В теперішній час намножилося, на жаль, багато таких безумних пав, що свою дурноту прикривають пірячком »панського« лаха і мешта, а чесних дівчат, що держаться батьківських звичаїв »маланками« називають. А наші »маланки« тяжко запрацьований гріш складають сотик до сотика, купують поле, виходять заміж за своїх людей і є добрими доньками Церкви і народа, а задиркуваті »паньосі« видають останній гріш на безпотрібні витребеньки. Часто покидають свою віру, а нерідко сходять на манівці. На них сповняються слова св. Євангелія: Бог гордим противиться, а скромним, покірним дає ласку і благодать.

До котрого рода дівчат можна б мене зачислити? — нехай поспитає себе кожна дівчина. А коли побачимо, що ступили на злу розтратну дорогу, то завертаймо з неї чимскорше.

——ooo——

Святочне печиво

ТОРТ ЧЕКОЛЯДОВИЙ (МОРОЖЕНИЙ).

5 яєць, 5 дкг. ґрисікового цукру. Це втерти трохи в макітрі. Осібно розтопити в ринці 50 дкг. білого цересу й вилити до макітри, всипати 5 ложок какао і 4 краплі міґдалового олійку. Осібко купити 15 дкг. ясних коксів. Бляху (довгу, вузьку) виложити канцелярійним папером, вимарованим маслом. На це виложити одну верству коксами й залити цею масою, потім уложити другу верству коксами й вилити решту маси. Потім поставити на лід.

ДЕШЕВА ЛАКОМИНКА.

1 л. кипячої води, 30 дкг. цукру мучки, сік і терта шкірка з одної цитрини, 15 дкг. ґрисіку. Це все варити пять хвилин. Потім відставити й бити пів години на піну.

СИРНИК, ЯК ТОРТ.

1 кг. сира перепустити через машинку до мяса. До макітри вибити 9 жовтків, 9 ложок цукру й 15 дкг. масла. Це терти до білости. Додати скірки цитринової і помаранчевої, всипати сир і знов терти. Як добре втреться, вбити піну з решти білків, додати родзинків, вимішати це все обережно і виложити на пляцок. Муки і порошку рішуче не давати.

Пляцок: Ложка масла, 3—4 ложки муки, дві ложки цукру мучки, 2 жовтка, один білок і на кінець ножа порошку „Ароза". Це все замісити й дати до тортівниці. Коли пляцок спечеться, виложити сир, посмарувати зверха яйцем і пекти. Притім уважати, щоб не згорів.

Що діється в світі

ВСЕНАРОДНЄ ГОЛОСУВАННЯ В НІМЕЧЧИНІ

В цілій Німеччині, разом з прилученою Австрією, відбулося 10. ц. м. всенародне голосування (плебісцит). Німці мали того дня заявитися, чи погоджуються з прилученням Австрії до Німеччини. До Австрії приїхав Гітлєр, витаний дуже сердечно цілим населенням. Він виголосив промови у Відні і в більших містах Австрії, в яких пригадав, що він зробив за 5 літ і що думає дальше робити, щоб німецький нарід здобув собі належне місце між іншими народами світа. Досі Гітлєрові щастило.

Плебісцит перейшов усякі сподівання. У Відні на 1,219.329 голосів »так«, було тільки 4.939 голосів »ні«. В Австрії 99.75 відсотків населення одобрило злуку з Німеччиною. В цілій Німеччині голосувало 43,946.000 населення, себто 99.54 відсотків.

Цікаво, що 10. ц. м. голосували також Німці поза Німеччиною, і то не тільки в Европі, але і в Америці. Голосування відбувалося на німецьких кораблях, що стояли у пристанях там, де живе значне число Німців. Німці на чужині голосували теж за політикою Гітлєра.

Такої однодушности нема тепер мабуть у ніодному народі, і це становить велику силу Німеччини.

ВЕЛИКА ПЕРЕМОГА ЕСПАНСЬКИХ НАЦІОНАЛІСТІВ

Великий наступ еспанських національних військ ґен. Франка розбив зовсім фронт червоних в Арагонії. Після кривавих боїв, повстанці заняли 89 місцевостей з 143.000 мешканців, 20.000 км. кв. терену. Національні війська увійшли вже до Катальонії, заняли головні електрівні, що достарчали електрики для упромисловленої Катальонії та її столиці, Барсельони. Через те вся Катальонія тепер без електричного світла, станули всі фабрики, що виробляли головно воєнні матеріяли. Повстанці заняли місто Тортозу і дійшли вже до Середземного Моря, відрізуючи Катальонію від решти червоної Еспанії. По останнім вісткам червоний уряд Еспанії має перенестися з загроженої Барсельони до Аліканте, міста на південь від Валенсії. Президент Катальонії, Компаніс, утік вже до Парижа. До Франції втікло багато червоних, які мають на своїй совісті неповинну кров еспанських католиків-патріотів.

Фелони, хоругви, килими
й всяку одежу хемічно відсвіжує
краски й красить наново
ПЕРША УКРАЇНСЬКА МЕХАНІЧНА
пральня „А Т А"
Фабрика: **Львів, вул. Зелена 31**
Контори приняття:
Бляхарська ч. 21. На Байках ч. 15.
Посилка з провінції в найкоротшому часі.

Цікаві дрібниці

ГОСПОДАРІ І ГОСПОДИНІ! Як купуєте до церкви свічки, то не дивіться, щоби вона була велика, а звертайте увагу, щоби вона була добра. Чи гарна це буде жертва — свічка й на метер висока, але з лихого матеріялу, що як лиш сонце засвітить — у каблук зігнеться або стече, як вода. Тому, як будете купувати свічки, кажіть собі дати »КЄРОС-С«. Найліпше купуйте в »Народній Торговлі«. Там повинні Ви дістати свічки стеаринові пріма, знак на кожній свічці »КЕРОС« — або піввоскові пріма, знак на кожній свічці »КЕРОС-В/2« Це свічки добрі, тверді, що і в жнива не зігнуться, а при тім світять ясно. Варта кілька сотиків дорожче заплатити.

Цікаве про мишей

Проф. Шмідт переводив ріжні досліди над мишами. В коморі одного дому ловили лапками мишей, відтак їх значили, виносили і випускали на свободу в ріжних віддалях від дому, від 5 до 800 метрів. У всіх 15 дослідах переведених з мишами, вони завсіди верталися до місця, звідки походили, хоч віддаль кількасот метрів, це величезна трудність для такого малого звірятка, як миш. Миші верталися все до того самого дому, де давніше перебували, хоч могли зайти до інших, ближчих домів, що були по дорозі. Миші верталися все коло півночі, ніколи вдень. Це свідчить, що миші мають добрий змисл орієнтації і що вони привязуються до раз вибраного місця, подібно як їх найбільші вороги — коти.

Дикі лебеді

Над Балтійським морем коло Ґдині появилося недавно велике стадо диких лебедів. Ці лебеді літали над берегом моря, потім осіли спочивати. Коли ловці почали до них стріляти, дикі лебеді відлетіли. Ніодного лебедя не вдалося вбити. Тисячі людей приглядалися цікаво тим прегарним птицям. Дикі лебеді появляються в цих сторонах дуже рідко, раз на кількадесять літ.

Сороки й вивірки

Один англійський священик описав таке своє спостереження: »В моїм городі дві сороки й вивірка уладили собі перегони, від землі аж до вершка старого, високого дерева. Вивірка скакала здовж пня, сороки скакали з галузки на галузку. З приємністю ствердив я, що сороки не скористали з переваги, яку давали їм крила. Вони поводилися як правдиві спортовці«. — В Англії не тільки в спорті, але в цілому житті обовязує безоглядно чесна гра, пошанування противника. На жаль, у нас вистарчить піти на якінебудь спортові змагання, щоб переконатися про брак чесної гри.

НАЙКРАЩЕ і ДЕШЕВО виконує всякі церковні роботи — як **шиття фелонів, хоругов** і інших риз **Монастир СС. Служебниць, Стрий, Львівська 83.**

В. Самофал.

Чорний хліб

Ненароком висунувся кусок хліба з жилястих рук старого Трохима й полетів на землю. Кинувся, як попарений, схватив його, старанно обдув з нього порох і святочно поцілував та й глянув вгору:

— Нехотячи, направду невинно я образив цей дар Божий — промовив він.

І тяжко певно булоб йому перенести цю провину, колиб був не виправдався - виговорився...

— То була така сама гарна весна, як нині... На небі таке саме сонце, долинами розпливалась свіжа зелень, верби гойдались у співі весни. Ота весна, що взяла мені мого сина й пригорнула його своєю зеленню під спів заліза... Боєва лінія хиталася тоді долинами Золотої Липи. Раз наші війська були в селі, то зноваж набігали червоні стежі, то знова відступали так, що бої тривали кільканацять днів. Не добром згадати налети ворожих фронтових частин... Що було під рукою, все забирали, а передовсім у мене, з пімсти за це, що я послав проти них свого сина... Як нині, пригадую собі цего червоного старшину, вбіг одного ранку в мою хату: — Їсти, і то скоро, бо зараз мушу в наступ. — Нічого не було під руками. Стояв на полиці останній бохонець хліба... Метнувся я та тицьнув хліб на стіл перед нього. Як навіжений, крикнув і жбурнув цим бохонцем мені в голову, що аж відбився і впав під стіл. А потім ще копнув його ногою й крикнув на ціле горло: Гадаєш, що я свиня і чорний хліб буду їсти?! Ану, зараз мені курку зварити, а то вистріляю вас усіх, як собак! — Не можна було виправдуватися ні словом. Пішла небіжка варити курку. А він вийшов на ґанок і сів на поруча.

Понад селом скомліли шрапнелі, свистіли ґранати, то свіркали крісові кулі. Не минуло і пів години, а курка вже кипіла... Та, на жаль, нестало кому її їсти... Якась заблукана куля прошила його голову. Коли я вийшов з хати, то він лежав під поручам ґанку, а біля нього насочилась калюжа крови. Поховали його наскорі.

Тут старий Трохим відітхнув глибоко, зняв з голови шапку. В його очах жевріло якесь тверде переконання і сильна віра.

Відділ для хорих

СЛАВА ІСУСУ ХРИСТУ!

Дорогі співстрадальники Христові! Хто як хто, а ви найкраще то розумієте, що життя це затяжна боротьба добра і зла за душу людини. Верховний Вождь одного табору — це Христос, а Його видимий заступник — це Його Намісник, Папа Пій XI. І ви, співстражники Христові, є членами Христової армії, належите до найкращих пробосвиків молитви й жертви.

Зближаються часи тяжкі для Христового Царства. Треба одиниць, щоби були готові до праці й жертви, треба героїв, які виховуються під оком жертвенних, ідейних матерей. Нині треба нам християнських матерей, щоби звязалися з небом і вросли в землю.

Те, що ви не попадаєте в розпуку, що ідете слідами Голгофти, що просвічуєте собі дорогу світлом св. Євангелія, що годуєте свою душу ангельським хлібом Евхаристії — чи не завдячуєте того власне своїм шляхотним матерям! А таких матерей — нині серед громадянств вимраз менше.

Щож дивного, що Намісник Христовий звертається із зазивом до вас, членів Апостольства Хорих: Жертвуйте свої страдання Отцю Небесному, щоби дав як найбільше число правдивих матерей-християнок, щоби не занедбували справ родинних і домашних. Великі люди, окраса людства, є рівночасно окрасою матерей, є найкращою нагородою для них за їх посвяту. Від скількости ідейних, геройських матерей залежить скількість ідейних членів нації, яких так потребує наша батьківщина.

Ви терпите, що ви є тягарем для найближчого свого окруження. Одначе ви, жертвуючи свої терпіння на помноження числа ідейних жінок-матерей, прислужитеся якнайкраще своїй нації і батьківщині.

Щоби жертва ваша була мила Богу, мусите її принести серцем чистим. „Жертва Богу" — каже цар Давид — „дух скрушений, серцем скрушеним і смиренним Бог не погордить". Тепер зближається хвиля Празника Воскресення Христового. Загляньте до свого серця, чи воно сокрушенне й чисте, просіть своїх найближчих, щоби попросили вам Евхаристійного Христа в гостину до вас. Не допустіть, щоби в часі, коли ціла природа встає з зимового сну, у вашій душі тривала дальше зима і ніч. Помиріться з Ісусом, а переконастеся, що Його ярмо легке і солодке, що Христос Наша Сила!

Чергова Служба Божа в наміренні Апостольства Хорих в понеділок 2. травня ц. р. в церкві Успення Пр. Д. М. в год. 7. рано

На цьому місци складає Апостольство Хорих найщирішу подяку ІХ ЕКСЦЕЛЕНЦІЇ МИТРОПОЛИТОВІ КИР АНДРЕЄВІ за уділення місячної підмоги на потреби Апостольства.

На потребн Апостольства переслали з Поточиск на руки п. М. Боднар 4 зл., з Любелі через СС. Служебниць 3.50 зл., о. Лучаківський, Мостище 2.20 зл., з Тудоркович на руки Е. Андрущака 17 зл. і багато інших, яких з браку місця не можемо помістити. О дальші жертви просимо, бо потребуючих багато. Щоби не було помилок у доручуванню посилок, змінюємо дещо адресу Апостольства Хорих, яка звучить тепер: Український Секретаріят Апостольства Хорих, Львів, Підвалля 9/I. м. 2.

УРИВОК З ЛИСТА:

.....пришли мені в листі паперців „Калина", бо у нас таких добрих нема.

Ню-Йорк, 21. II. 1938. Твій Петро.

ЗАКЛИК ДО УКРАЇНСЬКОГО ГРОМАДЯНСТВА!

Зближаються Свята Христового Воскресення, дні радости у душах християн. Але тієї радості не буде в серцях тисячів українських безробітних і їх примираючих з голоду діточок.

Українці! На Ваші жертви ждуть нетерпляче безробітні! Памятайте, що двічі дає, хто зараз дає! Не отягайтесь, а жертвуйте, що можете, а Бог Вас поблагословить.

Жертви проситься слати почтовими переказами на адресу: Промбанк, Львів, вул. Ґродзіцьких ч. 1., або чеками на конто П.К.О. 506.778, з дописков: Безробітним.

За КОМІТЕТ ДОПОМОГИ БЕЗРОБІТНИМ ПРИ Т-ВІ „СИЛА": о. Всеволод Дурбак, голова; М-р Зиновій Решитилович, містоголова.

НАВА:

„ПРАЖІНЬ"

це знаменитий напій кожної української Родини, бо її виробляє упр. кооп. фабрика

„Суспільний Промисл"

ЛЬВІВ, вул. Жовківська ч. 188.

КАЛЄНДАР. — КВІТЕНЬ 1938.

Н	17	4	**6. пос. Квіт.** Йос.
П	18	5	Теодула і Агатоп.
В	19	6	Евтихія.
С	20	7	Григорія Мел.
Ч	21	8	Стр. Четвер, Ір.
П	**22**	**9**	**Вел. Пятниця.**
С	23	10	Вел. Суб., Тер.

СОНЦЕ сходить 17. ц. м. в год. 4.29, заходить в год. 18.20.

МІСЯЦЬ сходить 17. ц. м. в год. 21.30, заходить в год. 5.36. Остання чверть 22. ц. м. в год. 21.14.

ДЯК — іспитований диріґент хорів, безженний, пошукує посади від зараз. Дорош Василь, Богутин, п. Поморяни.

НАЙДЕШЕВШЕ, бо в самому джерелі купите всякі кошикарські вироби. „САЛІКС", Львів, Личаків 27.

ХТО НЕ ВИРІВНАЄ ЗАЛЕГЛОСТЕЙ ЗА ПЕРШИЙ КВАРТАЛ 1938 Р., ТОМУ ЗДЕРЖУЄМО ПОСИЛКУ ЧАСОПИСУ І ВІН УЖЕ НЕ ОДЕРЖИТЬ ВЕЛИКОДНОГО ЧИСЛА!

Повстала нова українська фабрика.

Ново-повстала українська

Фабрика ультрамарини „У-фар"

О О О

продукує вже і продає

ПЕРШОЯКІСНУ СИНКУ до ВАПНА

Це перша й одинока українська фабрика синки. Це повинні мати на увазі наші жінки та кооперативи!

НОВИЙ УРЯД У ФРАНЦІЇ

Соціялістичний уряд Блюма намагався рятувати французьку господарку, розхитану дволітнім правлінням урядів »людового фронту«, інфляцією (друкуванням паперових грошей без відповідного покриття), одначе на це не згодився сенат і Блюм мусів уступити. Новий уряд без соціялістів створив радикал Далядіє. Крім радикалів увійшли до нового уряду й більш помірковані політики.

В цілій Франції тривають страйки. Робітники, підбунтовані комуністами, страйкують, щоб змусити французький уряд до явної допомоги червоній Еспанії.

ЗІ СПОРТУ.

УКРАЇНА — РЕСОВІЯ 2:1 (1:1).

Чергові змагання за мистецтво окружної ліги скінчилися виграною України, що мала більше щастя. Досі Україна звичайно програвала з сильною Ресовією. Ворота для України стріляли Маґоцький і Мікльош. Назагал гра була хаотична й нецікава. Суддював п. Стшелєцький. Глядачів біля 2.000.

Стрий, 8.III. 38. До Пром-Банку. — Складаючи підписану заяву на дальших 10 уділів і вплачуючи їх одночасно, прошу признати мені на біж. рах. кредит до двацятикратної висоти вплачених уділів. Сподіюсь, що Хв. Дирекція прихильно розгляне моє прохання, тим більше, що моє майно і добре просперуючий склеп є доброю запорукою, про що Хв. Дирекція мала нагоду переконатись, стаючи мені нераз в пригоді. — З поважанням —

Сидір Роман.

УДІЛ

ПРОМ - БАНКУ

ЛЬВІВ, ГРОДЗІЦЬКИХ 1/I п. тел. 292-15, 200-15.

уможливлює затягнути позичку до двацятикратної висоти вплачених уділів

ПАМЯТАЙТЕ!

Одинока в краю українська

ВІДЛИВАРНЯ ДЗВОНІВ І АРТ. ВІДЛИВІВ

це: **Михайло Брилинський**

Львів, вул. Замарстинівська 41. тел. 283-56.

ВИКОНУЄ: НАЙКРАЩІ ДЗВОНИ ріжних розмірів і ваги, **ВІДЛИВИ** артистичні, бронзівничі, машинові, будівельні, меблеві, ПЛОСКОРІЗЬБИ, ФІГУРИ і т. п. Спеціяльний відділ точення, полірування й ніклювання всяких предметів.

КУПУЄ: всякі металеві відпадки і розбиті дзвони по найвищих цінах.

ВІД АДМІНІСТРАЦІЇ

П. Марія Сех, має заплачену передплату; просимо подати адресу, щоб можна висилати часопис.

ПЕРЕДПЛАТА ПІВРІЧНО: 1.20 зл., РІЧНО: 2.40 зл., за границею річно 1 доляр. — Адреса Редакції і Адміністрації: Львів, Японська 7. II. пов. — Тел. 294-56. — Видає „Мета", Видавнича Кооператива з відпов. уділами у Львові. — Редаґує Колеґія. — Відпов. ред. Петро Козіцький.

Друкарня Ставр. Інст. в ар. Івана Тиктора, Львів, вул. Бляхарська 9.

Вул.. Czarneckoho 24.
Бібл.НТШ.ім.Шевченка

Opłatę pocztową uiszczono gotówką

Ч. 16 (182) Львів, дня 24. квітня 1938. Рік VI.

Христос Наша Сила

ПОПУЛЯРНИЙ ІЛЮСТРОВАНИЙ ТИЖНЕВИК ПРИСВЯЧЕНИЙ ПОГЛИБЛЕННЮ РЕЛІГІЙНО-МОРАЛЬНОГО І НАЦІОНАЛЬНОГО ЖИТТЯ СЕРЕД УКРАЇНСЬКИХ РОДИН

ЦІНА ЦЬОГО ВЕЛИКОДНЬОГО ПОДВІЙНОГО ЧИСЛА 10 СОТ.

МИТРОПОЛИТ АНДРЕЙ.

Христос Воскрес!

Відай у всіх народів світу такий звичай, що люди один одного поздоровляють при многих нагодах. Коли довго не бачилися, і кожного ранку, і кожного вечора, і при зустрічі на дрозі, і при многих ще інших случаях. Такі привіти бувають звичайно майже пустим знаком якоїсь пошани, зичливости чи чемности. Під зовнішним словом, що означує бажання якогось добра, рідко коли є правдива воля й правдива зичливість. Інакше повинно бути, та часто й буває, поміж християнами, що поважно у цілому життю хотять іти слідами Христа Спасителя. Для них кожне слово привіту буває або повинно бути щирим, правдивим бажанням, що випливає з любови ближнього. А таке бажання, хоч воно в дійсності не приносить ближньому бажаного добра, не минає без якогось хоч укритого і Богові одному відомого хісна для душі, бо бодай здалека наближається до тих привітів, якими Христос витав людей. В Євангелію записані случаї, в яких Христос Спаситель Апостолам чи кому висказував слова привіту, а коли Ісус Христос людей витав якимсь словом, тоді очевидно це слово приносило людській душі обильну благодать, правдиве благословення з неба. Так приміром, коли Христос по Воскресенню явився зібраним Апостолам і привитав їх словом „Мир вам" — тоді без сумніву тим словом отворив над ними небо. Мир Христовий це дар, у якому містяться всі дари небес, вся сила, вся радість Божого Обявлення та Божої Благодати. Привіт Христовий не був лише словом, а ділом, дарунком; бажаючи мира давав мир. Сам про цей Свій привіт каже: „Мир Мій даю вам". В подібний спосіб Христос по Воскресенню відізвався до Мироносиць, та привитав їх словом: „Радуйтеся" — і певно тим словом передав їм таку внутрішню благодать, що возрадувалися їхні душі; тим словом зачалося для них нове, вище, ясніше, світліше життя. А часом Христос у Своєму привіті вживає бесіди так ніжної, так сердечної, що вона сама, себто без огляду на благодать, яку приносить, може зворушити серце дати йому немалу потіху. Так промовив Христос до Марії, що при гробі плакала і беручи Його за городника питала, де положив тіло Христа: назвав її по імені „Маріє" і тим дався їй пізнати та впровадив її у віру в воскресення. Іншим разом знов Апостолам дався пізнати словом сердечної батьківської любови: „Діти, чи маєте що їсти!" І в кожному з цих случаїв могутнє слово Спасителя давало внутрішню благодать і просвічувало душу. І не могло бути інакше, бо Той, що говорив, був Божим Сином і Богом і кожне Його слово мало таку силу, як ті слова, якими воскрешав мертвих, вертав зір сліпим, а слух глухим, здоровля прокаженим. Кожне Його слово було словом Всемогучого Бога, тому й мало всемогучу неначе силу і могло в людських душах спричинювати чуда Божої всемогучости.

Коли нам з нагоди Великодних Свят приходиться читачам часопису „Христос Наша Сила" бажати всякого добра, ми хотіли б бодай у маленькій частинці бажання наші висказувати з подібною бодай здалека силою. Та хоч як воно й дивним видається, — до певної міри це наше бажання сповняється, бо передаємо Вам, Дорогі во Христі, не наші, а Його побажання. Нема й сумніву, що з нагоди Світлого Празника Воскресення розходиться по світі могутній голос, у якому бажання й привіт Самого Христа Господа доходить до людських душ; розходиться по світі й до кожної хати, до кожної душі доходить бесіда св. Церкви, а з тою бесідою її, тої Христової Обручниці, привіт і бажання. Церква все голосить Боже слово і все роздає Боже благословенство і Божу благодать у св. Таїнствах, — але св. Пасхальний Час, Великодні Свята, це хвиля, у якій особливим способом Церква до себе взиває, до св. Таїнств запрошує і людським душам уділює благословенство з неба. Той пасхальний привіт св. Церкви тим може значний, що відноситься до двигнення душі, до піднесення з якого-

ЛБ АН УРСР
Ж. №

небудь упадку. Церква в тому часі наче відзивається до людей словом Апостола: „Випростуйте опущені руки і знеможені коліна" (Євр. 12, 12). Терплячим додає сили знести терпіння, сумуючим додає надії, слабим додає сили, а заразом і показує дорогу, якою можемо доходити до тої сили, до тої надії, до тої потіхи. Тою дорогою є покаяння. А джерелом тієї потіхи, тієї сили, надії, джерелом того двигнення — Пресвята Евхаристія. Бо й дійсно так; досвід кожного з нас того вчить, що нема успішнішого поборення всього зла, як поворот до Господа Бога. А до того повороту взиває Церква кожної днини при кожній Службі Божій, повторяючи слова Христа Спасителя, записані в Євангелію: „Прийдіть до Мене всі, що терпите і носите бремя життя, а Я дам вам супокій". Ці слова повторяє священик в імені Христа і в імені Церкви — „Со страхом Божим, вірою й любовю приступайте". Запрошує до св. Причастя. У руках держить чашу людського спасення, чашу Христової Крови, і всім приявним вірним офірує той небесний корм, що його і ангели можуть позаздростити. А, очевидно, Божий голос разом з тим візванням дає і обітниці, що переходять усяку дочасну людську думку. Бо Той, що за нас не сумнівався пролити Найсвятішу Кров, що життя Своє за нас віддав — якже відмовить тої благодати, тої помочи, тої сили, того двигнення, котрого нам треба в наших немочах і у наших бідах. І чим більша та біда, чим більша неміч, — тим повніша поміч з неба. Тому, Дорогі Браття й Сестри, коли на Великодні Свята пересилаю вам свої святочні бажання і з ними Боже слово, Божий привіт і Божий поклик — я надіюся на Ісуса Христа, що хто лише схоче і за моїм голосом піде, той знайде в тім привіті потрібну потіху й силу до терпеливого перенесення гіркої долі, яку Всевишньому подобалося на нас зсилати. Нема у нас села, нема християнської хати, нема християнської душі, що не була би назначена знаком хреста, себто знаком терпіння, — але терпіння принятого і знесеного по християнськи. Знак хреста є у нас знаком благословення, і в християнському життю терпеливе приняття терпіння є знаком і джерелом Божого благословення. Тому християни всі у всіх часах від самого початку Христової Церкви терпіння з радістю приймали, та ними тішилися. Читаємо в описах смерти мучеників, як вони нераз з радісною піснею йшли на смерть. По всі часи християни вважали терпіння за благодать з неба, а мученичу смерть, себто смерть добровільно приняту за св. віру, вважали все за одну з найцінніших і найвищих Божих ласк. І не дивота, що християни так цінили участь з Ісусом Христом у Його терпіннях, коли і в Старому Завіті віруючі так радо приймали терпіння за свій закон, за свій нарід, за Боже Обявлення і віру. Не можу навести цілого пречудового оповідання про смерть братів Макавейців, що ще в II-му столітті перед Христом жертву з молодого свого життя принесли за вірність своєму законові, а особливим способом за припис того закона, що не позволяв їм їсти свинячого мяса. Одного по другім братів мучили нелюдськими способами, обтинали язики, з голови здирали шкіру, обтинали руки й ноги і живих пекли та мучили огнем. А браття з матірю на ті муки дивилися, — і не ослабли, не змякли; стояли при сильному переконанні: життя віддати за закон. Сам цар Антіох, також приявний, був так змішаний, так ударяли його просто надлюдська мужність і надлюдська відвага тих молодців, що будь-що-будь забажав бодай наймолодшого, останнього, звести з дороги і наклонити до незаконного поступку. Длятого вмішався сам у розправу і зачав хлопця не тільки словами намовляти, але ще й обіцювати, і то під царською клятьбою, що зробить його багатим, щасливим, що візьме його за приятеля і буде йому все давати, чого лише забажає. Молодець на бесіди його не звертав ніякої уваги. Тоді цар звернувся до матері, взиваючи її, щоб спасла свою наймолодшу дитину. Матір — жінка дійсно геройської відваги й нелюдської моральної, надприродної сили — зачала до сина у єврейській, цареві незрозумілій бесіді промовляти, просити, щоб памятав на Всевишнього Бога, Сотворителя неба і землі і не боявся тирана й ката, але стався гідним братів своїх і приняв охотно смерть. А молодець, не чекаючи, щоб мати свою бесіду скінчила, звертаючися до катів, каже: „Чого чекаєте! Не піддаюся приказові царя; я послушний законові, що його нам дав Мойсей; а ти", — звертаючися до царя — „що обдумуєш усякі пакости і всяку злобу проти нашого народа, не уникнеш Божої руки. Ми терпимо це задля гріхів наших батьків. На нас Бог прогнівився, щоб нас напімнути і поправити, але вкоротці буде знову на нас ласкавий. А ти, злочинче зі всіх людей наймерзенніший, не виносися пустою надією в гніві своїм проти Божих слуг, бо ти ще не минув суду Всемогучого Бога, що на все дивиться. Мої брати, перетерпівши той короткий біль, станули вже під законом вічного життя, — а ти на Божім суді відбереш справедливу відплату за свою гордість. Я так, як браття мої, душу свою і тіло своє віддаю за батьківський закон, благаючи Бога, щоб скоро став милосердним для нашого народа. Всемогучий змусить тебе муками й ударами визнати, що Він Один є Богом. На мені та моїх братах закінчиться гнів Всевишнього, який справедливо тяжить на нашому народі".

І слабий молодець своєю Богом даною відвагою побідив могутнього, а безбожного царя-наїзднка. Сам один показав відвагу таку, що цілому народові свому додав духа і відваги й сили і став з братами чудовим приміром боротьби зі злом і жертви за святу віру і святу Божу справу.

Те оповідання св. Письма приходить нам на гадку, кілько разів читаємо, як в ріжних уже краях Европи вороги Ісуса Христа переслідують св. Церкву і замучують вірних учеників Ісуса Христа. Для Божої справи, для св. віри кожний з нас повинен бути готовий і життя положити і перетерпіти хоч би й великі муки. На разі приймаймо терпеливо ті терпіння, які Бог дає, і в злуці з муками і жертвою Христовою жертвуймо їх Всевишньому за св. Церкву і за наш Нарід.

ХРИСТОС ВОСКРЕС!

День великих надій і незрушимої віри

Празник Христового Воскресення це найбільше свято нашої Церкви, це тріюмф Спасителя, що побідив гріх і саму смерть, кінчаючи діло нашого спасення. Ні перед Христом, ні пізніше ніхто ніколи не воскрес власною силою. Це міг зробити лише Богочоловік, і тому Воскресення Христа стверджує Божество й правдивість науки Христа й святість Його Церкви.

З Воскресенням Христа лучиться й віра у наше воскресення. Як Христос воскрес, так і ми воскреснемо.

Великдень святкуємо на весну, коли земля будиться із зимового сну, коли день побіджує ніч. Є це символ відродження людства через тепло Євангелія. Відмолоджена земля видає цвіти й овочі, очищена людська душа вбирається в чесноти й зближає нас до Бога, що є початком всякої радости й всякого щастя.

Та у нас Воскресення Христове має, крім виключно релігійного, ще й інше значіння. Віримо, що Христос, Котрий воскрес, воскресить і Україну до нового життя — із політичного большевицького гробу. Прийде цей день, і під гомін воскресних дзвонів заграють з вітром прапори Церкви з прапорами вільного Народа.

Та треба отверто признатись, що в наших душах остало ще й сьогодні багато хиб і недостач. І поки прийде політичне воскресення народу, мусить прийти моральне відродження. Та воно вже близько. Хоча темні й злі сили стараються нашу моральну й політичну віднову опізнити — ми віримо, що борючись під прапором Христа заслужимо собі на великий день тріюмфу над червоними катами.

ЄВАНГЕЛІЯ

СВІТЛЕ ВОСКРЕСЕННЯ ГОСПОДА НАШОГО ІСУСА ХРИСТА.

На початку було Слово, і Слово було у Бога, і Богом було Слово. Воно було на початку у Бога. Все Ним сталося, і без Нього ніщо не сталося, що сталося. В Нім було життя, а життя було світлом людей. І світло у тьмі світить, і тьма Його не обняла. Був чоловік посланий від Бога, імя йому Йоан. Цей прийшов на свідоцтво, щоби свідчити про світло, щоби всі увірили через нього. Він не був світлом, але щоби свідчити про світло. Було світло правдиве, що просвічує кожного чоловіка, котрий приходить на світ. На світі був, і світ Ним стався і світ Його не пізнав. У Своє прийшов, і свої Його не приняли. Котрі ж приняли Його, тим дав власть дітьми Божими статися, віруючим в Його імя. Котрі не з крови, ані з похоти тіла, ані з похоти мужа, а з Бога народилися. І Слово Тілом сталося і замешкало між нами і ми бачили Його славу, славу як Єдинородного від Отця, повне ласки і правди. Йоан свідчить про Нього і кличе, кажучи: Сей був, про Котрого я говорив: Той, що по мені має йти, переді мною був, бо перш був, як я. І з повноти Його ми всі приняли, і благодать за благодать. Бо закон Мойсеєм був даний, благодать і істина Ісусом Христом сталася. Бога ніхто не бачив ніде; Єдинородний Син, що в лоні Отця, той сповістив.

(Йоан, гл. 1, ст. 1—18).

ДАЙМО ДАР НА „ПИСАНКУ" РІДНІЙ ШКОЛІ!

Кожний Українець, кожна Українка, кожне українське Товариство і підприємство нехай зложить Великодній дар на „писанку" Рідній Школі. З огляду на те, що цього року не було дозволу на прилюдну збірку з нагоди Різдва, треба щоби Великодня збірка була дійсно всенародня й обильна, та дала Рідній Школі матеріяльну підмогу, гідну великої української нації! Приходи з усіх свячених, театральних вистав, концертів. забав, та всяких інших імпрез у часі від Великодня до Вознесення припадають також на дар Рідній Школі. — ГОЛОВНА УПРАВА РІДНОЇ ШКОЛИ.

Усім нашим Читачам, Передплатникам і Прихильникам складаємо найщиріші бажання з нагоди Світлого Празника Воскресення Христового. Радісно кличемо до всіх: ХРИСТОС ВОСКРЕС!

Редакція й Адміністрація.

Як ми будували гр.-катол. церкву в Києві

Спомин*).

Дня 26. червня 1915. вивезли мене москалі в Росію. По ріжних поліційних арештах добилися ми через Луцьк до Києва. На подвірі поліції побачила мене п. Марія Старицька, директорка муз. Інституту ім. Лисенка. Тут я відчув, що опинився між своїми людьми. Завдяки заходам адв. Крижанівського остався я з іншими арештованими в Києві і приміщено нас в поліційнім арешті при вул. Московській. По 3-х місяцях на поруку п. Людмили з Старицьких Черняхівської вийшов я з поліційного арешту і замешкав у домі Волошинів, вул. Велика Підвальна. Тепер мав я нагоду оглядати нашу величаву столицю Київ, що розложилась по обох боках Дніпра, Славутиці, перетинана садами, й парками. Я насолоджувався красою столиці України та споминами

*) Містимо цікавий спомин о. шамб. Михайла Цегельського, Ґенерального Вікарія Гр.-катол. Церкви в Києві підчас війни. Цей спомин старенького Високодостойного Автора пригадає нам недавне минуле і загріє до дальшої боротьби за наші ідеали. Ред.

про наших славних князів, козаків, про нашу давню волю. А надівсе чарували мене величаві святині; собор св. Софії (Премудрости), де спочиває кн. Ярослав Мудрий; Десятинна церква, фундована кн. Володимиром Великим; Володимирський Собор, Михайлівський, Печерська Лавра зі своїми святими печерами. Все нас захоплювало та до серця промовляло.

Ми терпіли найбільше, що невільно нам було відправляти Службу Божу, а було нас арештованих гр.-кат. священиків 10 у Києві. Ми за прикладом перших віків християнства сходилися на молитву й відправи Служби Божої потайки. Та коли полекшало в 1916. р. вже відправляли в костелах св. Александра і св. Миколая. А як довідалися наші вивезені селяни, що є у Києві наші священики, почали громадно приходити на відправи в каплицю при костелі св. Александра. Коли-ж приїздило нераз більше Галичан, ми постановили побудувати церкву, а тимчасом каплицю. Плян той повстав у нас за порадою інж. Левинського, а наші священики о. Дякон, Зінкевич, Щепанюк, і світські громадяни Сосновський, Федак, Коцюба та другі взялися до переведення.

Київська міська рада відступила нам на 90 літ площу при вул. Нижній Кудрявській. На тій площі ми побудували гр.-кат. каплицю зі складок, що їх не поскупив ніхто з наших людей. Будували галицькі теслі. Каплицю скромно уладжено. Літургічні книги знайшли ми на стриху в костелі св. Александра, ще з часів унії в Києві. Почали щодня відправляти Службу Божу, а в неділі й свята були теж проповіді та вечірні. В травні правилося майські Богослуження, а в червні молебни до Пресв. Серця Христового. На Богослуження приходило дуже багато людей, — не лише Галичан, але й незєднених Українців, а на молебни до Пресв. Серця Христового приходили і православні священики. Наші гр.-кат. священики тут уділяли своїм вірним св. Тайн: хрестили, сповідали, вінчали. Запровадили метрикальні книги. Рівночасно приступлено до будови церкви. Пляни виробив інж. Левинський.

Київські українці обходились з нами щиро, як братя одного народу, — помагали нам і грішми і впливами своїми вставлялися за нами.

При гр.-кат. церкві працювали всі наші в Києві присутні священики, а передовсім о. М. Цегельський, о. Миколай Щепанюк. Коли наш ВПреосв. Митрополит, по революції випущений з вязниці, до нас в травні 1917. загостив, радість наша і всіх київських українців була велика. Витали Його щиросердечно, і Ексцеленція радувався, що ми будовою церкви і відправою Служб Божих оживили дорогу традицію.

Прийшли дальші радісні й сумні події. Вкінці на степах України запанував безбожний кат. Большевики зруйнували це святе діло, яке започаткували наші священики-заслані в Києві підчас світової війни. Вибудована нами церква здається ще стоїть. А о. Щепанюка, мого щирого співробітника, запроторили на Соловки. Та зерно, засіяне в цих часах, ще зійде і буйним цвітом зацвіте серед українського народу.

о. Михайло Цегельський.

Великодні звичаї у ріжних народів

Пасха або Великдень це були найдавніші й найбільші жидівські свята. Жиди святкували ці свята на памятку виходу з єгипетської неволі.

Перші християни святкували Великдень разом з жидівською »Пасхою«, та вже не на памятку визволу жидів із єгипетської неволі, а на памятку визволу всіх людей із пекольної неволі за первородний гріх, себто на памятку Господнього Воскресення, що Своїми муками і смертю на хресті вирятував нас із цього гріха.

В 325. р. по Христі на Нікейському Соборі установлено теперішній час святкування Великодня.

Крім церковного Великоднього Богослуження ще кожна країна й кожний нарід має свої окремі питомі Великодні звичаї.

Є між тими звичаями й такі, що витворилися вже в християнських часах, та багато звичаїв задержалося ще з часів, коли ті народи не були християнами.

Чому-ж воно так, чому-ж ці нехристіянські звичаї задержалися? Перш усього тому, що Великдень святкується весною. А майже кожний нарід мав свої поганські »свята весни«. Християнський Великдень зійшовся з цим »святом весни«. Нехристіяни святкували пробудження природи по зимовому сні до нового життя, а християни святкували воскресення до життя Спасителя світа. Таке »свято весни« було й у нашого народу. І з цього свята задержалися у нас весняні ігри: веснянки та гаївки, що їх наша молодь виводить коло церкви саме на Великдень.

Ой, зацвили фіялочки, зацвили,
Аж ся гори з долинами прикрили.
Збирала їх Маринейка знизейка,
А за нею і братейко зблизейка.
Ой, ходи-ж ти, мій братейку, за мною:
Люба мені бесідойка з тобою.

Це останок релігійних обрядів Українців ще з поганських часів. Вони обходили з початком весни свято, що було продовженням святкування празника в честь сонця, або Дажбога, котре припадало під кінець місяця грудня (тепер Різдво).

Богиню весни звали Ладою, бо з весною зачинався в природі лад. Де лад і порядок, там усе гарне, тому Лада була богинею краси.

Отже гаївки (гаївки), це пісні, а заразом і забави в часі Великодня. В тих піснях співається часто про Ладу, про золоте зернятко, про пчоли, що з весною зачинають рушатися до свого діла та про весну-паняночку.

Усміхнупась весна жвава,
Зозуленька закувала.
Як гукнула веселенько,
Обізвався соловейко.
А ми теж зачуваймо,
Весну красну звеличаймо,
Заплітаймось у таночки,
Заспіваймо весняночки;
„Весно, весно, весняночко,
Хвала тобі, паняночко!"

Майже ніодин нарід не має тих пісень так ріжнородних і так багато, як наш, а всі вони містять у собі у веселій формі багато слів та гадок, часом незрозумілих тепер і для тих, що їх співають, і для тих, що слухають. Кожна гаївка має навіть окрему назву, як пр.: Криве коло, Костроб, Явір, Шпачок, Воротар і ін.

Кажуть, що й великодне яйце, писанки й крашанки остали з поганських часів. Вони нібито нагадують, що так як із неживого яйця родиться жива птиця, так із мертвого сну народжується природа до нового життя. Однак є й чимало леґенд про те, що писанки повстали на спомин Христового Воскресення.

Задержалися ці старосвітські звичаї тому, що нарід був дуже до них привязаний, а що вони не шкодили християнству, ба навіть із часом прибрали християнську закраску, то й так залишилися. Відсіль ця ріжнородність звичаїв у ріжних народів.

У Німців великодні яйця мають важне місце в народніх звичаях і забавах. Там святять разом з яйцями воду й вогонь. В Великий Тиждень був по всій Німеччині звичай давати по церквах вистави з Христових Страстей. Тепер цей звичай зберігся тільки в Обераммерґав у горішній Баварії.

В Анґлії святкують Великдень так само торжественно, як і інші свята. Те саме можна сказати й про Францію. Зате дуже величаво святкують Великдень в Еспанії. Там уже від Квітної Неділі починаються релігійні торжества. Увесь Страстний Тиждень панує смуток. Вуличний рух, торговля завмирають. У Великий Четвер сама королева відбувала церемонію вмивання ніг. Найторжественніші процесії вулицями відбуваються в Велику Пятницю. В цих процесіях беруть участь усі ремісницькі цехи та інші стоваришення. Із цих найпопулярніша корпорація виробу циґар, що до неї належав сам король.

В Римі у Страстну Суботу відправляється велика Служба Божа в Сикстинській Каплиці. Там теж посвячують Великодні свічки, а частинно й святочні страви. В Лятеранській архибазиліці відбуваються в цей день хрестини новонавернених.

В Румунії є гарний звичай, що на Великдень багаті жінки відвідують тюрми та обдаровують вязнів святочними дарунками. Селянська молодь відбуває ігри на сіножатях.

У Греції в перший день Великодня на вулицях веселий, святочний настрій. Відбуваються народні забави й танці, як це діється й у нас. По селах ріжуть ягнят і їх кровю мажуть двері в домах.

Словянські народи: Українці, Білоруси, Москалі, Поляки святкують Великдень дуже величаво. На свята напікають велику скількість печива: паски, баби, пляцки, торти, заставляють стіл мясивом, писанками чи крашанками та іншими стравами. Священик благословить це все й по Воскресній відправі засідають усі до їди, при чому насамперед діляться свяченим яйцем. В Росії та на Україні є звичай, що по виході з Воскресної відправи всі цілуються, навіть ті, що ворогували зі собою й прощають собі взаїмно провини.

Ріжні є Великодні звичаї в ріжних християнських народів, та лучить їх усіх одно — радість із Воскресення Христа, радість із перемоги Спасителя над пеклом.

о. Степан Ковалів.

Великдень на Лемківщині

Великодні народні звичаї на Лемківщині починаються Квітною Неділею. Всі спішать раненько з базьками до церкви. Коли базьки вже посвячені, гладяться ними по лиці, щоби так гладкими, як вони бути; хлопці і бються ними. Потім зідають один пучок, щоби горло — мовляв — не боліло. Базьки кладуть за образ, а як уперше худобу виганяють на зелену пашу, — ними її виганяють, щоби здорово та гарно ховалася.

У Великий Четвер на вечерю ідять Лемки пироги, опісля йдуть на Страсти; потому, як не є дуже зимно, дехто йде вимитись на ріку, щоби змити всі хороби, які мають з водою виплинути зі села. По Страстях починається строгий піст; ідять лише печену бульбу зі сіллю, варені сливки, квас з капусти; старші відтоді зовсім не ідять.

У Велику Пятницю раненько жінки біжать з горнятами до ріки і набирають воду, але так, щоби ніхто з чужих не бачив, бо на вроки не поможе. На знак жалоби заслонюють денеде полотном зеркала. Всі відвідують Божий Гріб, до якого приближуються навколішках.

У Велику Пятницю не можна робити тяжкої роботи; всюди панує спокій.

Зате в Суботу всі працюють та метушаться. Дівчата прикрашують святі образи, пишуть писанки і т. п.; хлопці викопують хрін у городі, а газдині печуть паску, варять яйця, солонину, ковбасу; багатші вудять шинку. Воду — вивар із солонини зливають до склянки; посвячена, ця вода помагає на рани. Паска мусить конечно вирости гарна, висока, щоби в »хижі« (хаті) весело та добре велося, діти щоб здорові були, зерно щоб родилося. А не дай Боже, щоби паска опала: хтось у родині помре; а як опаде вбік — вогонь буде. Коли паска вже готова, зіскробують з неї муку та переховують її, — бо як коли буря найде на село, підпалюють її, щоби хмари розігнати. Усе це переховують у коші. В селах, де нема сталого священика, свячення паски відбувається звичайно в суботу. Газдині несуть до одної хати паски, завязані в обрусі, на плечах, а дівчата у кошиках яйця, масло, сир, хрін, солонину, вивар з солонини і т. п. По посвяченні вертаються домів; передтим обходять з паскою довкола хату.

Пізно вечером ідуть усі до церкви на Воскресну Утреню. А коли сумний, глухий голос калатал перервуть радісні звуки дзвонів — у цілому селі лунає »Христос Воскрес«. Всі тішаться, розмовляють

ВАСИЛЬ МИКИТЮК
лікар-дентист
зі студіями, укінченими на берлінському університеті, доктор фільософії празького університету,
ординує в годинах 9—1 і 3—7
у Львові, Ринок ч. 3, II. пов.

часом відозветься гук стрілу з ключа.

У Неділю рано йдуть усі до церкви на Велику Службу Божу. Під церквою по Службі Божій священик святить ще паску тим, яким не вспів у суботу посвятити. Потому вертаються і засідають до застелених столів. Обділюються свяченим яйцем і складають собі бажання. Газдиня бере паску, обрізує звичайно зі шістьох сторін цілушки, які завязує в хустину. Коли сівач іде уперше в поле, привязує собі це до кошика з зерном, щоби зерно всотеро зросло. Їдять паску (звичайно ломлять по кусникові) з маслом, сиром, яйця, солонину і т. д. Лушпину з яець нашпилюють на галузя овочевих дерев, »щоби сливки родилися такі великі, як яйця«; дрібне лушпиня кидають на розсаду.

По полудні старші йдуть молитися на гроби померших, а молодь під церкву. Тут дівчата і хлопці співають, виводять гаївки, веселяться. Цілий день дзвонять — усі дзвонять. А »лиш на Великдень можна кожному дзвонити«.

Звичайно Лемки гостяться взаімно у другий і у третій день Свят. Тоді спеціяльно обявляється їхня гостинність: всіх обгостять, навіть діда.

В Понеділок т. зв. »Обливаний« звичайно хлопці обливаються водою, а як трапиться, то і до ріки вкинуть.

Коли приглянемося Великоднім звичаям Лемківщини і порівнаємо з обрядами інших Українців — відразу зорієнтуємося, що Лемки це прастаре українське племя, яке в своїх обрядах, віруваннях, мові та культурі задержало до нині багато старо-українських рисів.

Лемко.

ЧИТАННЯ ДЛЯ ЖІНОЦТВА

Великодня легенда

Вірна учениця Христова, Марія Магдалина, жахом стрепенулася, станувши при гробі Господнім. В ньому не було Учителя. То вона серцем плакала, сльози ронила, руки з болю ломила. Аж явився їй ангел Божий:

— Чого плачеш, Маріє?

— Якже ж мені не плакати, як не ридати, коли Господа Ісуса не виджу? — відповіла Марія.

А Божий ангел радісно поглядає, словом потішає:

— Не плач, Маріє, — Христос воскрес!

То Марія з радістю до хати повертає, веселу вістку людям оповідає. А як у свою комірку зайшла, то всі яйця, що там лежали, червоні стали. Взяла Марія крашанки, до апостолів підбігає, про Воскресення Спаса оповідає, крашанки в руки їм дає.

Врадувані апостоли взяли крашанки, а вони в руках перемінилися в пташки, що зі співом вилетіли в небесні простори.

Хоч це не є правда, а легенда, — проте вона вказує, що християни завжди вязали празник Пасхи з певною надією нового життя і воскресення.

Христос Воскрес!

Христос воскрес! Співають дзвони,
летять далеко їхні тони...
під стріхи вбогі і багаті
летять, де згинули Завзяті.
Христос воскрес! голосять всюди:
Кріпіться в дусі вірні люди!
Нині день радости і слави,
Христос знова помежи нами!
Христос воскрес! Всі заспіваймо,
Той день побіди звеличаймо,
І серця піднесім до Бога,
Він — до спасення є дорога.

Т. Фенчинський.

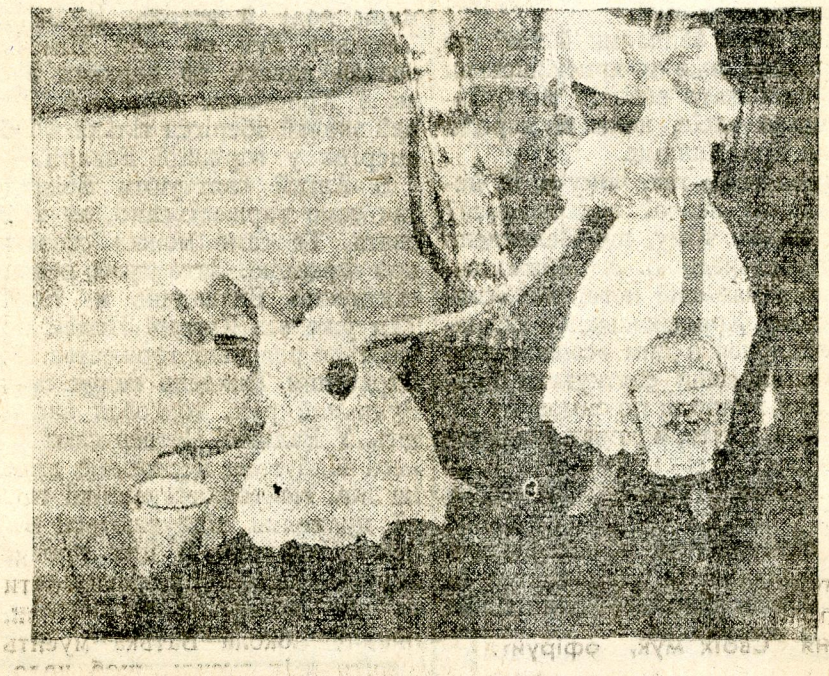

Недалеко Берліна над Шпревою мешкають іще сьогодні потомки давніх словян. Вони держаться вірно старих, може ще й словянських передань. І так наш образок представляє один гарний великодній звичай: Раннім ранком гурток святочно вбраних дівчат іде до ріки набрати води до невживаного ще ведра. Перша, що начерпала води, подає коновку другій, ця третій дівчині; так мандрує вода — знак життя і родючости — з рук до рук через живий ланцюх. А те все роблять вони у глибокій мовчанці, бо якби промовити хочби одне слово — все пропало...

Не кричім без причини!

Коли приглядаємося щоденному життю в більшості наших родин — відразу впаде нам в очі, що, на загал, забагато кричимо, а замало говоримо спокійним голосом. Живемо, що правда, в дуже галасливих і нервових часах — але саме тому потребуємо якнайбільше спокою дома. Безупинне роздратування й викрикування нічого нам не поможе, а багато зашкодить. Спробуйте раз рано, пробудившися, твердо собі постановити, що цього дня ніщо нас не виведе з рівноваги і ми ні разу не розкричимося. Побачите, що ціла родина проживе цей день незвичайно приємно й весело. Якщо стріне вас якась буденна неприємність — усвідоміть собі, що могло б статися щось ще неприємніше, що все в Божих руках — а зараз ваше обличчя розясниться. Не бійтеся теж кожної дрібнички в щоденному житті і не вщіплюйте дітям страху своїм криком. Потребуємо людей здорових, загартованих і відважних. Зі застрашених дітей ніколи не виростуть герої. А з правдивим геройством усе нерозлучно звязаний спокій і розвага.

Родинне життя потребує спокою, і передусім жінка має дати родині цей спокій; своєю привітливістю й ніжністю вона все може успокоїти мужа і дітей, і тим способом удержує тепло родинного вогнища. Якщо ж за кожну дрібничку жінка викликує дома сварку і пописується своїм криком — тоді чоловік тікає з хати, а діти ростуть застрашені й нещасливі.

Нерозумно поступає теж жінка, яка обширно оповідає мужеві щодня про свої дрібні домашні клопоти, та хоче, щоб мужчина це все з нею по десять разів обговорював. Так само і муж не повинен жадати, щоб жінка проживала всі дрібні неприємності, звязані з його фаховою працею. Це не значить, щоб не можна було взаїмно поскаржитися і порадитися — але не розвалковувати до безконечности дрібничок. Найчастіше псується добрий настрій в подружі не їзза якихсь важних причин чи нещасть — а через дрібниці, про які нераз не варто й говорити, не то що злоститися.

В християнській родині все повинен панувати ясний, веселий настрій. Усякі непотрібні крики й злощення руйнують цей настрій. А лише люди з чистою совістю та пронизані любовю ближнього можуть у своїм домі витворити такий ясний настрій, у якому всі будуть почуватися щасливі.

У час Великодніх Свят, коли всі члени родини недавно очистили свою душу від гріхів — з найбільшим успіхом можна започаткувати нове родинне життя: веселе, спокійне і ясне, без сварок і непотрібних криків.

Українське дошкілля

Багато заслужене коло виховання дітвори Т-во »Українська Захоронка«, зачало видавати місячник під назвою »Українське Дошкілля«. В ньому поміщені статті, як плекати і виховувати дітвору в хаті і в захоронках та й взагалі, як бути помічним дитині. Місячник заслуговує на масове поширення, особливо серед жіноцтва.

Христос Воскрес!

Ударять радісно Великодні дзвони та сповістять, що воскрес Христос, воскресла Правда поміж нами! І при святочному столі станемо христосуватися у рідні, ділитись свяченим та радіти Обновою духа й життя. А щоб належно вшанувати всю гарну здорову українську традицію, занехаємо, як негідний свідомих Українців, звичай сквернити світлі святочні дні вживанням алькоголю і нікотини, тих ворожих отрут, що найбільш українському народові нанесли шкоди, і нині є символами рабства. Повна здержаність від алькоголю й тютюну, як мала жертва для добра народу, виробить в Українця непохитний характер і сильну волю у постанові: перетривати всі нинішні негоди та жертвенною службою для ідеї торувати шлях відродженню української нації. ВСІ СВЯТКУЄМО БЕЗ АЛЬКОГОЛЮ! ВЕСЕЛИХ І ЩАСЛИВИХ СВЯТ!

Головна Рада Українського Протиалькогольного й Протинікотинного Т-ва „Відродження".

Усім Всечеснішим Отцям Парохам і П. Т. Парохіянам, яким ми виконували і виконуємо електричні інсталяції в церквах

бажаємо *Веселих Свят*

фірма „E·COMP"
Львів, Сикстуська 29.

Не господарте одинцем!

Молочарна господарка дохідна, якщо вестимете її обєднані

В РАЙОНОВІЙ МОЛОЧАРНІ

під проводом і за вказівками тільки централі

„Маслосоюзу"

ЗАПАМЯТАЙТЕ СЛОВО:

МЕРІДА

це назва української новочасної фабрики косметиків у Львові, що виробляє найкращі в краю:

ПУДРИ
КРЕМИ
ВАЗЕЛІНИ
БРИЛЯНТИНИ

ОЛИКИ ДО ВОЛОССЯ
ПАСТУ ДО ЗУБІВ
ПОРОШКИ ДО ЗУБІВ
І ИН. КОСМЕТ. АРТИКУЛИ

МЕРІДА

Відділ для хорих

МИТРОПОЛИТ АНДРЕЙ

Христос Воскрес!

Зближаються Великодні Свята, радісний спів Воскресної Утрені загомонить по церквах, а ви, бідні, приковані до ложа болізни, не можете бути учасниками тої спільної радости, що проявляється воскресними піснями в церкві, гаїлками коло церков та радісним свяченим по домах. І радісні свята можуть бути для вас, недужих, сумнішою хвилею, ніж звичайний час, в якому ніщо не пригадує вам тих радощів життя, яких позбавила вас недуга. Але ваше положення на кожний случай не є безнадійне. А вважайте, Дорогі, що це каже вам лікар душ, священик, ваш душпастир; а каже це не у своєму імені, а в імені того Лікаря душ, що дає повне, безмежне здоровля, що дає благодать сильнішу від усякої смерти; Той, що Своєю смертю смерть побідив — Смертію смерть поправ. Якщо лікар тіл, відвідуючи вас, зі супокійною певністю каже, що ваше положення не є безнадійне, що ви можете бути цілком здорові, що будете здорові, що поворот до здоровля певний, — то таке слово лікаря потішає і скріпляє вас, додає відваги терпіти це, чого оминути не можна, себто терпіння, що їх приносить недуга чи її лікування. Христос же, непомильний Лікар душ, стверджуючи надію здоровля, те здоровля вам і вертає. Не конечно здоровля тілу, хоч щира молитва і терпелива побожність може випросити пільгу також і в терпінню тіла, — але на кожний спосіб дає Христос те, що важніше: дає здоровля душі, лічить рани душі, лічить недуги душі, й усяке дочасне терпіння, що його приносять усякі недуги, є для Божої справи душі гірким, може й прикрим лікуванням, часто потрібним для здоровля душі. Тому не сумуйте; лікування гірке, але напевно хосенне і напевно принесе таку радість, що при ній забудеться всяке терпіння. „Бо думаю, що терпіння того часу недостойні будучої слави, що має в нас обявитися" (Рим. 8, 18). Піднесіть серце до неба, очима душі погляньте на те, що там діється. Що діється? Плетуть вінці вічної слави для вас, приготовляють вічну нагороду для тих, що терпіли, приготовляють вічну радість для тих, що плакали. „Радуйтеся і веселіться, бо Ваша нагорода велика в небі" (Матей 5 11). Дивіться, який багатий є Бог для нас невірних і грішних своїх слуг; навіть тоді, коли в нашому житті було много і тяжких гріхів, навіть тоді, коли ось доперва остання сповідь, тому кілька днів, очистила наші душі з тяжких гріхів, нам вільно тішитися великою нагородою в небі. Очевидно треба її хоч трохи заслужити, — але хто ж може лекше заслужити на нагороду в небі, як не ви, що терпите; чи ж не знаєте, що терпеливе зношення хреста, це діло найміліше Богові, це діло, яке заслугує на найбільшу нагороду; хоч над тим своїм терпінням ви нераз і плачете, сміло до вас відзиваюся словом Євангелія: „Блаженні плачучі, бо вони будуть потішені", та безпечно з Апостолом повторюю: „Радуйтеся і ще раз, кажу вам, радуйтеся!" Пригнобленому терпіннями тіла трудно казати — радуйся, тішся, — але, коли цей пригноблений терпіннями тіла є християнином, коли вірить у вічну нагороду, коли терпіння приймає, коли на терпіння годиться, коли готов з Христом Спасителем терпіти, то безпечно можна до нього говорити: „Радуйся і паки реку радуйся". І він таку бесіду зрозуміє і за Божою благодатю відчує дещо з цієї радости, яка є нагородою терпіння, а навіть поміж недужими знайдеться много віруючих, що за терпіння Всевишньому подякують. Бо зрозуміють, що терпіння так звязані з нагородою, що, може бути, без тих терпінь не було б нагороди. Для неодного недужого великі терпіння тяжкої недуги є потрібним приготуванням до вічности, без них вони забули б на вічність і, може бути, злим життям заслужили б на кару. Тим то терпіння недуги можуть бути і певно є даром милосердного і доброго Батька, що терпіннями тіла лічить душі, що терпіннями веде до радости, що терпіннями вчить і наставляє рідних дітей, людей, що без терпінь забували б на совість і на душу. Тому не сумуйте, а з радістю приймайте долю, яку Бог дав, і приступаючи до св. Причастя в Пасхальному часі, Ісусові Христові Спасителеві, що за вас життя віддав і приняв на Себе гіркі й люті терпіння Своїх мук, офіруйте своє життя й свої терпіння через Пресвяту Діву Марію, Божу Матір, що і для нас і для вас усіх є найліпшою Ненькою. Вона знає про ваші терпіння, Вона вас любить і того одного від вас бажає, щоб ви терпеливим знесенням хрестів на цьому світі дійшли до вічної радости в небі. Амінь.

Христос Воскресе!

—=—

Чергова Служба Божа в наміренні членів Апостольства Хорих відправиться в дні 2. травня ц. р.

—o—

Хто є у кращих матеріяльних відносинах, нехай не забуде на своїх братів в Христі. Проситься о лепти для найбідніших членів Апостольства. Гроші можна присилати або надсиланим від Апостольства чеком, або переказом. Просимо вважати на адресу Апостольства: Український Секретаріят Апостольства Хорих, Львів, Підвалля 9/I. м. 2.

—o—

Вийшла нова брошурка під заголовком „Писанка для членів Апостольства Хорих". Вистарчить надіслати значок на пересилку за 5 сот., а брошурка безплатно найдеться у Твоїх руках.

Христос Воскрес!

—o—

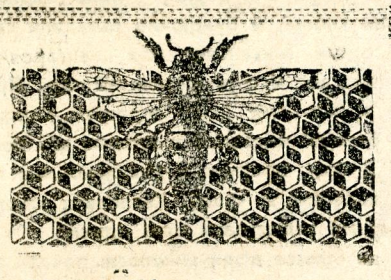

„Р І Й"

Купує ВІСК і МІД, виробляє ВОЩИНУ, продає НАСІЧНИЧЕ та СА ІВНИЧЕ приладдя, ТЕЧІ до о р скування садів, ОПРИСКУВАЧІ і т. п

ЛЬВІВ, Руська 20, Городецька 14
тел. 279-45

З українського життя

Український Комітет допомоги хорим просить складати хоч найдрібніші жертви на свята для найбідніших хорих на адресу: »Доставa«, Львів, вул. Руська ч. 20 (для Комітету Допомоги Хорим).

Товариство допомоги інвалідам, т. зв. УКТОДІ, відбуло у Львові свої загальні збори. Товариство має завдання опікуватися інвалідами Українських Армій. Всякими іншими воєнними інвалідами опікується держава і їх спомагає. Українські інваліди є здані виключно на поміч українського громадянства. Вони в обороні народу стратили своє здоровля і стали каліками на ціле своє життя. Щоб їм нести поміч, створено окреме товариство, яке дуже совісно сповняє своє завдання — нести поміч інвалідам Українських Армій. Тому кожний українець повинен підперти це товариство щедрими датками і членською вкладкою.

„Христос Воскрес"
поздоровляємо всіх і бажаємо
Веселих Свят!
фабр ка свічок
„КЕРОС"

Страшна загроза. Все українське громадянство потрясене до глибини душі вісткою про те, що площа Сокола-Батька, себто Український Город у Львові має бути вивласнений на військові цілі. Старшина Сокола Батька мусить доложити всіх зусиль, щоб недопустити до втрати тієї площі, яка для українського громадянства представляє неоцінену вартість і має величезне значіння. Український Город у Львові є власністю цілого народу, бо ціле громадянство протягом 27 літ складало жертви на викуп цього городу. Ще до війни заплатило воно за него поверх 400 тисяч корон.

Провідниці дитячих садків, що хотіли б цього літа вести дитячі садки, зголосяться негайно до Головної Управи Рідної Школи, Львів, вул. Сикстуська 46.

Кольонізація Тернопільщини. Цього місяця ведуть дальше кольонізаційну акцію на просторі тернопільського воєвідства. З розпарцельованих урядом маєтків у Теребовельщині, Заліщиччині, Бережанщині і Бридщині творитимуть оселі для спроваджених з заходу кольоністів.

Ревізії в Равщині. Від кількох тижнів відбуваються в равським повіті численні ревізії й арештування. Майже кожної днини звозять до Угнова по кількох молодих громадян, а потім скованих відвозять до арештів у Львові. Арештовано досі поверх 70 людей. Арештування відбуваються дальше. Кажуть, що вони стоять у звязку з відомими подіями в Угнівщині ще з 1934. року.

Розвязали товариство »Український Народній Дім« в Красній. Староство в Коросні, пояснюючи розпорядок про заборону цього товариства, покликується на закон про прикордонну полосу і публичну безпеку.

Вистава картин Василя Перебийноса. У Львові в салях Українського Національного Музею відбувається вистава артистичних образів талановитого українського мистця Перебийноса.

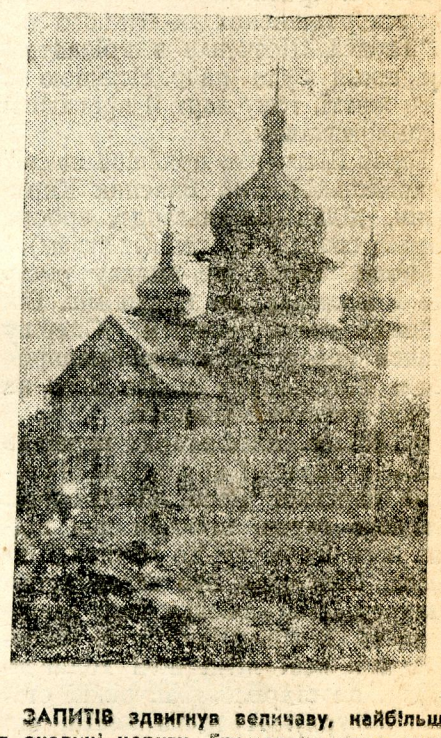

ЗАПИТІВ здвигнув величаву, найбільшу в околиці церкву. Громадяни радо складають великі жертви на будову храму До того заохочує своїх парохіян о. кан Лев Курмановнч. Дай, Боже, щоби за пятівці скоро довели почате діло до кінця!

Ревізії і арештування. В Стрільбичах перевела поліція ревізію у трьох громадян українців (М. Сенчишака, О. Пукача, П. Гаврилика) забрала пять рефератів вид. »Дешевої Книжки« і протоколи засідань Народ. Комітету УНДО. — У студ. Павлишина в Букшовичах перевела поліція ревізію, арештувала його і відставила до Перемишля. — В Сикороках (пов. Бучач) арештовано Ст. Витягновського, крамаря місцевої кооперативи. — У Микуличині поліція арештувала бувшого команданта Гуцульського Куреня УСС, сотника інж. Гриця Голинського і відставила його до вязниці в Станиславові.

Вже і це їм не подобається. Львівський магістрат зажадав від українського видавництва »Неділя«, щоб воно до 8 днів зняло таблицю, що є при брамі на каменици в Ринку, бо вона »ошпеца оточенє«, зн. є така паскудна, що опоганює окруження. В дійсності таблиця виконана дуже естетично і має гарний вигляд; одинокою її хибою є те, що вона виписана по українськи. В Ринку є багато жидівських шильдів і таблиць, що є глумом над естетикою і культурою, але цього магістрат не видить.

Українська громада в Білгороді (столиці Югославії) уладжує щорічно Шевченківський концерт, цьогорічний вечір випав дуже добре. Теж українська вистава »Запорожець за Дунаєм« мала повний успіх, бо причинилася до зацікавлення чужинців нашим театральним мистецтвом.

ЕКО фабрика батерій
у Львові, вул. Потоцького 58.а
бажає
„ВЕСЕЛИХ СВЯТ"
усім ПТ. Відборцям і Консументам

ЧИТАННЯ ДЛЯ МОЛОДІ

Найрадісніша подія в житті Шевченка

Дня 4. травня ц. р. минає 100 літ від увільнення 24-літнього тоді Тараса Шевченка з кріпацтва. Ця подія була найрадіснішою в його житті, тому варт її пригадати нашим читачам.

Тарас Шевченко прийшов на світ у кріпацькій сімї. Власник Кирилівки, дідич Енґельгардт, зробив Тараса своїм козачком (льокаєм).

Малий Тарас ще змалку рисував і малював, де тільки міг. Він забажав стати малярем. Спершу вчився малярства у дяків-малярів, потім Енґельгардт віддав його на науку майстрам-малярям.

В 1831. р. Енґельгардт переїхав разом з Тарасом до тодішньої столиці царської Росії, Петербурга. На його гарячі просьби пан віддав його на науку до маляря Ширяева. Шевченко був талановитим малярем, він малював тоді навіть Великий Театр. Цілий день малював, а в ясні літні ночі ходив до парку, де відрисовував ріжні статуї (фігури). А треба знати, що в північних сторонах бувають т. зв. білі ночі, такі ясні, що можна навіть читати книжку.

В одну таку ясну ніч літом 1836. р. стрінув молодого Тараса, як рисував у парку, маляр Іван Сошенко, Українець з Богуслава, недалеко Кирилівки. Сошенко зацікавився відразу молодим талановитим малярем-кріпаком. Він давав йому ріжні поради, помагав, чим міг. Познайомив Тараса з українським письменником Гребінкою та з багатьома іншими славними письменниками і малярями. Вони всі зачали придумувати, якби то Шевченка визволити з кріпацтва.

По довгих торгах Енґельгардт згодився за 2.500 рублів продати Шевченка тим, що хотіли його визволити. Тоді маляр Брюлов намалював портрет російського поета Жуковського і пустив його на льотерію. Царська родина закупила всі льоси цієї льотерії й набула цей портрет.

Дня 4. травня 1838. р. Жуковський дав Енґельгардтові 2.500 рублів, зате одержав від нього свідоцтво визволення Шевченка з кріпацтва. Приятелі Шевченка вручили йому торжественно цей документ визволення. Увільнений Шевченко радів, як мала дитина, не вірив своєму щастю, і довго потім ще виймав з кишені цей документ і цілував на ньому підписи своїх добродіїв. Він побіг зараз до Сошенка, вскочив до його помешкання через вікно, і почав радісно вигукувати: »Свобода! Свобода!«...

Хоч Шевченко став вільним, одначе українське селянство ще дальше стогнало в ярмі кріпацтва. Вмираючи Шевченко все допитував, чи вже скасовано кріпацтво. Проголошення знесення кріпацтва наступило щойно по смерти Шевченка.

Після визволення з кріпацтва зачався для Шевченка найкращий час його творчости. Більшість його прегарних віршів повстало в тому часі. В два роки пізніше, в 1840. р. видав він свою збірку поезій »Кобзар«, що пробудила національну свідомість українців. Молодий Шевченко, маючи 26 літ, став відразу найбільшим національним поетом України, що заходив своїми палкими поезіями передовсім українську молодь.

Як бавитися?

В часі Великодніх Свят майдани, толоки та церковні подвіря виповняються вщерть нашою молодю, що проводить вільні хвилини на різноманітних грах і забавах. Це, сказати б, народній театр під вільним небом, де є і глядачі (старші громадяни) і самі артисти: молодь та дітвора. Вони виводять цікаві гри, танці, співають пісень, де згадується радісні, а то й сумні переживання нашого народу. Ба, вигадлива молодь видумує нові пісні, нові гри й забави, які теж переймуть молодші, грядучі покоління.

Ми ніколи не сміємо забувати, що і в забаві мусимо зберегти християнську скромність, соромливість і взагалі правила чемного поведення. А вже ніяк не годиться переступати тих правил у тому світлому часі Воскресення. Отже коли виводитимемо гагілки, чи інші гри, мусять бути пошановані накази Божі і церковні, але також приличности й чемности. Всякі негарні пісні, дикунські жарти, піянство, не сміють заколотити святости Великодніх днів. Вони ж мають бути тим ясним промінем, що світитиме нашому серцю впродовж цілого року, і кажуть нам чекати з тугою наступного Воскресення.

До мети!

Це ще не весняна, ні літня пора. Це тільки дужання зими з весною, а вже юні завзятці: львівські »Орли«-ремісники, »Дніпро« з Винник і »Стрибог« — молодь купецької гімназії стають до весняного бігу навпростець. Товариш Щуровський кінчить вимірювання траси: 2500 м. для старших, 1500 м. бігу для молодших. Гарна, але бо і крута дорога-траса жде завзятих бігунів. Від Ремісничої Бурси на вулиці Пасічній кругом на давню площу »Гасмонеї«, а там долинами-яругами у підніжжя славної Чортівської Скали, кавальчик під гору і мета — осягнена! Хто її осягне з тих тридцять і чотирьох смільчаків? Холод гартує готові до бігу тіла, вітрець підганяє. К. Л. К.

Це мрія, це завдання. Минають скоропостижно мінути. Ось так до мети молодших за 4'48" добігає »Фуфу« з Дніпра, за 8 секунд пізніше Івасик зі Стрибога.

Та ще-ще кілька мінут і ось за час 9'14" перебігають Климкович і Козоріс свою довшу трасу 2500 м. Здорові хлопці! Бадьорі хлопці! Тепер накриваються плащами, під якими б'ється живіше юнацьке серце — серце, що не спочиває бездільно, а рветься-б'ється до змагу, до перегону, до світлої мети слави й перемоги. А недержавній нації треба мілюнів таких сердець — і вона їх знайде посеред тих, що труди і піт змагу високо цінять, бо ціль їх — воскресення!

Львів, 15. III. П. Т. Пром-банк. Прошу признати мені позичку в висоті зол. 500. Позичка стала мені конечною нагло і я немав часу постаратись за ручителів. Але тому, що маю уділи на суму зл. 500.—, то й думаю, що згідно з проєктом Дирекції на Загальних Зборах не буду мати трудности в одержанні позички без ручителів. Відсотки прошу стягнути з дивіденди за 1937 р., а бракуючу решту (невеличку) покрию негайно
З поважанням — Грицюх.

До висоти вплачених уділів
ПРОМ-БАНК
ЛЬВІВ, Городзіцьких 1/I п.
признає позичку без окремих забезпечень і порук.

НАЙДЕШЕВШЕ, бо в самому джерелі купите всякі кошикарські вироби. „САЛІКС", Львів, Личаків 27.

О. ГОРИЦВІТ.

Під горішню церкву

(СПОМИН)

— Лягай, дитино, лягай спати! Завтра підем на резурекцію! Подивишся! Ти ще не був!...

Так говорив до мене тато у Великодню суботу вечором. І слухав я. Клався на чисту постелю і за резурекцію думав. Давно хотів побачити цю резурекцію, але мати все казала: „То ніч! Ти ще малий! Наздопчуть тебе!" Але завтра таки піду. Я ж хлопець, не боюся!

У хаті в нас було дуже привітно. Всюди вибілено.вимито, позастелювано чистенько, на образах нові квіточки з паперу, а на столі цілі „свята". Паска, бабки, пахло пєчками й ковбасою, і баранчик з масла був, і хроник, — це все на завтра. На кілочку у кутку висів мій новий ґарнітур, „цайґовий", і соломяний капелюх зі стяжкою, а старі черевики я ще за дня так „вичлянцував шварцом", що ніхто і не здогадався би, що їм уже рік минув. Це все завтра надягну на себе, і буду, як пан. Ще й у кишені було наскладаних 5 ґрейцарів. Це на „кабзелі", або на квашені яблука. Ось це мої святочні мрії, що здійснювалися всі. І з ними я засипляв.

А досвітком, ще темно було на дворі, як громом залунав стріл. Аж хата стряслася, і вікнами задзвонило. Розплющив очі, і вмить пригадав собі: Це моздір! Бачив його минулого року, та навіть двома руками не рушив. Нині моздіром будять людей до церкви.

Вискочив я з постелі і стежками, городами дременув під „горішню" церкву деревляну, бо долішня була мурована. Це від нашої хати кодаєнко. За церквою на городі догорював вогонь. Хлопці разом перегортали. Тут цеї ночі „Юду" спалили. Два дні у жидівській бекеші і з мошонкою в руці висів він на груші під садом, і два дні ми кидали на нього грудками. Тепер він уже згорів. Добре йому так! Нехай би був не продався Ісуса Христа!

Хлопці наново набивали моздірки. Сип порох, давай камінців! Де сокира! Бий пяшток! Ану глини, землі, — втікай! Запалили цундру, і в розтіч. Г, г, гуп!... Бавх!... ревнув моздір. Підкинуло ним угору, здрігнулася земля, і сильний гук відгомоном полетів по лісах, і за гори. І знову набивали і знову стріляли.

Люди церковщю заповнили. Зачалася відправа, й обхід з плащаницею. Сходило сонічко золоте, завірялася роса на травичці, в садах пташки щебетали. Ранішній воздух у грудях скоботав. Чути було запах кадила і згар свічок. Дяки співали протяжно „Воскрес Ісус от гроба, якоже пророче"... За церквою хлопці з пістолів: прах і пррах... І стрибав я поміж людей, і не знаю чому, а з радости плакати хотілося мені.

А по Службі Божій сніданок дома. Молилися і їли свячене. Тато торжественно надкроював паску з чотирьох боків і натісував хрону до яйця. Опісля їли печінку, полядвицю і ковбасу з мізерією.

— Їжте, їжте! — припрошувала мати. Це вимріяна їжа, раз у рік, а рота як зав'язав. Що тепер їжа, коли душа радіє.

На дзвінниці грали дзвони альтовими голосами. Уже хлопці на ґайлці. Я вкусив булку у тому місці, де чорнів родзинок, і побіг під церкву. Коло паркану стояли хлопці, й бундючно оглядали свої нові одяги. Миханько мав „канґаровий" ґарнітур, ще й з розпором на заді. Його тато зґінник, міг йому справити. Стефко мав боксові черевики з ґулями, що йому тато з Прус прислав, а Василько мав навіть капелюх зі сукна. Хвалилися хлопці, і в думці завидували одні одним.

А як більше дітей зійшлося, почали забаву. Грали кічки, скакали, перегонялись, викрикали. Дівчата колесом виводили ґайлок: „Ішов кіс, попід піс"..., „Чи чував же ти шпачку, як мак сіють"..., „По дорозі жучок, жучок"..., „Чом ти Галю не танцюєш"...

Хлопці бавилися „войни", скакали „жабки", а потім завели „дикого кота". Все останній мусів запороти носом до землі. Тоді крик, регіт, а дівчата в крик, і в розтіч.

Пізніше зачали сходитися старші дівчата. Кожна у новій квітистій хустині, у рясній спідниці, та пасованих черевичках на високих обцасах. А на грудях аж горіло від червоних коралів, ще й золоті дукачі дзвонили по два і по три. Тоді ще модної таїдити ніхто не знав. Дівчата носили народні строї. Носили вишивані сорочки, фартушки, червоні спідниці з нашиванними стяжками, підперізувалися крайками, а поверха ще й оксамитний жупан з квітками і блискучими кораликами. Довгі коси спадали аж до пояса, а бинди на вітрі викручувалися, як вюни. Дівчата, як писанки. Сміялися, хіхотались, і побравшись за руки, виводили ґайлок: „Хто видав, хто чував, мою жону на торзі"..., „А йди діду гуси пасти"..., „Ой на горі льон, льон"..., „Іде, їде Жельман"...

Парубки зразу постойкували оподалік. Опісля грали під церквою „стінки", та не гузиками, а шустками, або й коронами. Вони теж повистроювалися нкні. На їх блюзках з заду були великі розпорки. Краваток мало лише двох ремісників. Вони у нашому містечку за панськуватих уходили. Деякі парубки приставали до

ЧИТАННЯ ДЛЯ ДІТЕЙ

Воскресення

Христос воскрес! Із гробу встав,
Розраду - волю дарував
Всім бідним дітям бездольним,
Покривдженим та безвольним.

Христос воскрес! Живий повстав,
Людям усім науку дав:
Терпіння й болю не лякатись,
За діло святе життя віддати.

Христос воскрес! Дитино,тям:
Що за курганом, за хрестом
Криється світле явління
Народу твого воскресіння.

—о—

Христос і вивірка

»Ох, який Я голоден« — промовив до себе стиха Ісус Христос, що сів собі край ліса і відпочивав по довшій мандрівці.

Почула ті слова лісова танечниця, маленька вивірка та й гиц хутенько до своєї комірочки і принесла Ісусові призбирані горішки Спасителеві на ноги еіла, сама лушпиння розгризала, Ісусові смаченький овоч давала. Ісус вдячно приймав ті дари жертвенної вивірки і гладив лагідно її пушисте футерко. Побачили це інші звірятка і давай в ту мить приносити Спасителеві, хто що міг: лис приніс украдену в селі курку, медвідь пластри меду, відібраного трудовицям-пчілкам, вовк пірване гуцулам ягня, куна викрадала з гнізда голе пискленя, а гороностай вибрані пташенятам яєчка. Та Спаситель не приняв тих дарів. Він подивився грізно на тих звірят і сказав:

— О ні, ні! Не прийму Я ваших гостинців, бо вони відібрані насильно другим. Ви несете мені чужу кривду, а того Я не хочу. Мені до вподоби дар, добутий працею

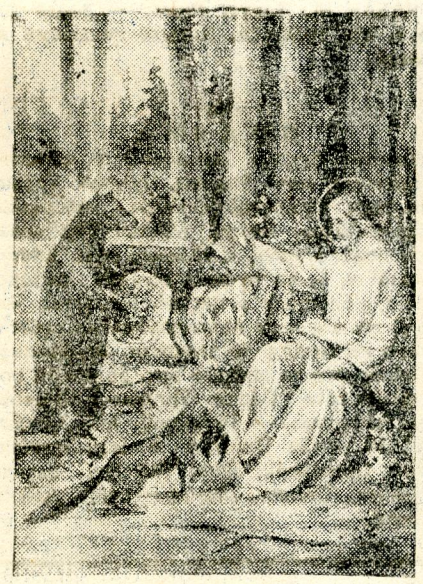

чистим серцем, як тої вивірочки любої!

Застиджені драпіжники похнюпили голови і втікли в ліс, а при Ісусові лишилася маленька вивірка. Бо Він любить тих, що не роблять нікому ніякої прикрости й терпіння.

На дзвіниці

Ах, як любо на тій дзвіниці! Куди оком кинеш — мріють білені хати, як білі голуби, а між ними ходять з крашанками ярко прибрані дівчатка. Та що там школярам дівчатка та їх крашанки й гагілки! Це-ж сьогодні можна вийти на дзвіницю і дзвонити до схочу. Навіть пан реєнтий і старий паламар нічого не скажуть. Так школярі роєм обсіли дзвіницю і давай тягнути за довгий шнур. А він як на збитки висмикується з дрібоньких рук і тягнути не хоче. Та ось знову ловить його десятка дитячих долонь, тягне радісно, порушує серце, і дзвін оживає, дрожить, а там і дзвонить довгу пісню.

А вона така радісна — неспокійна, як дитяче серце, така розмріяна, як думка дитини.

Старші господарі сиділи на призьбах, слухаючи гомону дзвонів.

— А що, Василю, — питає сусіда кулявий Григорій — пригадуються вам наші часи?

— Ой, чому ні, — відповідає Василь, — пригадуються-пригадуються. Але знаєте, я два рази був молодий. Раз — то тоді, як був Божий Великдень, а другий... другий тоді, як був Український Великдень. Що, куме, пригадуєте?

Військо наше стояло в селі, а в церкві Службу подяки правили священики. Нарід прибрався у все святочне. І дзвони святочно грали, перемогу співали. То, знаєте, здається мені, що та пісня ще нескінчена. Вона десь на душі мені лежить, у серцях дітей грає. Коби тільки не перестала. Нехай би їм минулу славу пригадувала, до життя, до борні-завзяття взивала!

Замовкли господарі, і мовчки слухали Великодної пісні дзвонів. А вона йшла буйна, бадьора, надійна.

О. Годунько

РОЗВЯЗКИ ЗАГАДОК ІЗ 13-го Ч. ЧАСОПИСУ „ХРИСТОС НАША СИЛА".

1. Тінь. 2. бурян. 3. шкільних. 4. на себе. 5. гребінь.

Веселих Свят!

Всім своїм Вп. Інтересентам

БАЖАЄ:

Михайло Брилинський

одинока в краю українська відливарня дзвонів і арт. відливів
ЛЬВІВ, ЗАМАРСТИНІВСЬКА 41, ТЕЛ. 183-36

дівчат і бавилися „третяка", та виводили гаїлок. Тоді парами попід руки ніхто ще не ходив, бо були б таких дивоглядів висміяли.

Навіть старші ґазди і жінки повиходили подивитися на гаїлку. Ґазди стояли під ясенями, або сиділи на платвах під парканом, і розповідали собі всякі чабарашки. Баби й молодиці у пестрих запасках і квітистих хустинах позасідали на підвалинах кругом церкви, як пчоли коло вулія. Тримали на руках малих дітей, та вивязували з хустинок яєчка, паляничкн, булки, та все зорили за своїми доньками, як бавляться гаїлок.

А в куті коло дзвінниці стара Рузька квашені яблука продавала. Що винесла дві коновки, то знову по другі йшла. Хлопці, дівчата позагрівались в забаві, і наперед купували. Хто більше яблук купив, тому стара Рузька ще й „росолу" додавала пів банячка.

Над вечором на цвинтарі зробилася така гуща, як у горшку. Дівчата зробили величезне колесо довкола цілої церкви, і викручувалися, як ластівки. Парубки зробили кілька веж, і теж посувалися кругом церкви. Але вежі скоро валилися, хлопці сипалися з гори на долину коміть головою, і між людьми счинявся сміх і регіт. А Семко „капраль" кликнув двох уланів, що були на „урльопі", двох інфантерістів, до них ще пятнадцять хлопа цивільної резерви і вправляв „зицирку", Абт-ахт! Лінкс-шав! Маршірон цуґ, марш!..." І двацять хлопа, зо співом „Гей там на горі, Січ іде"... гепали враз чобітьми, аж земля дудніла.

Уже пізнесиким вечором вертав я розбавлений до хати. Кругом церкви трава була витолочена аж до землі. Лиш тут і там червонілася задоптана шкаралупща з писанок.

І другого дня так забавлялись на гаїлках, і третього дня. Вже сутінком я останній вийшов за церковну огорожу.

Христос воскрес! Радість велика і милі спомини з дитячих літ. Уже довгі літа, як покинув я рідне містечко. Але думкою і душею на Великдень усе лину до родинного гніздечка, і думкою біжу городами, стежечками під „горішню" церковцю свою. Лиш не знаю, чи бавляться і радіють там люди, як колись раділи. Чи вдягають хлопці і дівчата ці гарні взористі строї, чи співають давних гаїлок! Чи є ця щирість, єдність і любов у народі, що була тоді між нами дітьми! Чи є ця віра глибока, що від маленької дитини до сивоволосого старця всіх приковувала до цеї церковці на горбочку. Чи є там це все гарне і рідне, що я дитиною переживав, запамятав, і ніколи не забуду. Чи є?...

—ооо—

Що діється в світі

ФРАНЦІЯ ЙДЕ НАПРАВО

Під впливом кривавої чистки в совітах і програної червоних в Еспанії у Франції значно змаліли впливи соціялістів і комуністів. Новий уряд Далядіє дістав у парляменті величезну більшість голосів (576 проти 5) і може тепер перевести важні зміни, необхідні для того, щоби Франція могла зберегти своє великодержавне становище. Тому, що часті страйки захитували всею господаркою краю, уряд Далядіє хоче завести т. зв. »страйковий статут«. В разі вибуху страйку відбувається тайне голосування робітників, хто за, а хто проти страйку. Коли більшість за страйком, то фабрику замикають і урядовий комісар посередничить між власником фабрики і робітниками. Коли-ж більшість є проти страйку, а меншість хоче перешкаджати праці, тоді грозять острі кари тим, що заколочують працю. Багато робітників у Франції вже приступило до праці. Новий уряд Франції хоче мати добрі взаємини з Італією та Німеччиною.

БЛИЗЬКИЙ КІНЕЦЬ ВІЙНИ в ЕСПАНІЇ

Нестримний наступ національних військ в Еспанії розбив фронт червоних. Національні війська дійшли вже до Середземного Моря на полудне від ріки Ебро. До Франції втікають щоденно маси червоних утікачів. Большевицькі »специ« покидають червону Еспанію, бо не вірять уже в її перемогу. Червоні кидають зброю і втікають, куди хто може.

КОЛИ ЗАЧНЕТЬСЯ ВІЙНА МІЖ СОВІТАМИ й ЯПОНІЄЮ?

В Москві відбулася воєнна нарада під проводом Сталіна. Маршал Бліхер, командант червоної армії на Далекім Сході, домагався негайного виповідження війни Японії. Одначе ізза неприязности хорогс Ворошилова війни ще наразі не виповіджено. Ухвалено великі збро.ення. Число літаків має бути збільшене з 6.000 на 10.000. Большевики зібрали на манджурській границі великі маси війська. 300 військових совітських літаків готові до відлету до Китаю на поміч Китайцям.

Недавно відбулася перша воздушна битва між совітськими й японськими літаками. Совітсько-японська війна зачнеться мабуть уже незадовго, бо большевики хочуть спільно з Китайцями положити край японському пануванню в Азії, при тихій піддержці Америки й Англії.

НА КИТАЙСЬКИХ ФРОНТАХ

В Китаю тепер Японці боронять ся перед наступаючими Китайцями, які підходять уже під Шанґай. Хоч недавно Японці розбили Китайців біля Сучав, одначе Китайці нищать партизантською японські війська чимраз більше. Японці заняли дотепер величезні простори Китаю з понад 100 міліонами населення, та не знати, чи вдасться їм там довго вдержатись, бо китайський опір зростає з кожним днем.

Красу Божого Дому

збережете при найменших грошевих витратах пересилаючи фелони, хоругви, килими, до хемічного чищення або крашення до одиноко української пральні, порученої Митрополичою Консисторією:

МЕХАНІЧНА ПРАЛЬНЯ
„А І А"
ЛЬВІВ, вул. Зелена ч. 31

† ПОМЕРЛИ

о. Константин Ласійчук, грекокат. парох у Річці, повіт Косів, помер 17. м. м. у 67. році життя. Покійний зразковий священик-громадянин, займався ревно поширюванням католицьких видань. Як сотрудник у Березові, парох у Петрові, завідатель у Камінках Великих, вкінці, як парох у Річці, працював нестружено над релігійно-моральним і національним освідомленням своїх парохіян. Тому, похорони Покійного відбулися при великому здвизі народу. — В. Й. П.!

З наших парохій

ПОРЯДОК БОГОСЛУЖЕНЬ У ХРАМІ СВ. СПАСА У ЛЬВОВІ при вул. КРАКІВСЬКІЙ. Великий Четвер: Сповідь від 7. год. рано; год. 8.30 Соборна Служба Божа/св. Вас. В. з Вечірнею; год. 6. веч. Страсти. — Велика Пятниця: год. 9. рано Царські Часи, Вечірня, год. 10.30 Винесення Плащаниці; год. 6. веч. Надгробна Утреня. — Вел. Субота: год. 9. рано Сл. Божа св. Вас. В. з Вечірнею; год. 5.30 веч. Надгробна Утр. і положення Плащаниці на престолі; год. 6. веч. Обхід і Воскресна Утреня. — Неділя Воскресення Христового: год. 6. рано: Братська Сл. Божа М.Б.Н.П.; год. 7. і 8. читані Сл. Божі; год. 7.30 — Благословення пасок; год. 9. Соборна Сл. Божа; год. 11. ост. читана Сл. Божа; год. 5. попол. Вечірня і проповідь. — Світлий Понеділок і Второк: порядок Богослужень як звичайно в свята. — В Томину неділю 1. травня по Вечірні початок Масевих Богослужень.

—o—

ЛЬВІВ. Реколєкції у мин. тижні відбулися: В церкві св. Петра і Павла проводив о. Зятки, в ц. св. Успення о. Назарко, на Богданівці проводив духовним вправам о. С. Дурбак, у Скнилові о. В. Харина. Духовним вправам муж. інтеліґенції проводив о. Я. Чемеринський. В архікатедральному храмі св. Юра відбувалися духовні науки двічі денно (о. Більке), а в церкві св. О. Николая відбулася обнова св. Місії. Львів, як бачимо, вміє доцінювати велике значіння реколєкцій.

СТРИЙ. Стараннем місцевого пароха о. Гаврилишина відбулися восьмидневі реколєкції в часі від 27. березня до 4. квітня. Проводив о. ір. Лучинський ЧСВВ. Своїми проповідями стягав багато людей, що церква не в силі була всіх помістити. Для всіх католицьких товариств відбулися спеціяльні конференції. До спільного св. Причастя приступило разом понад 1000 вірних. Парохіяни устами свого душпастиря висказали о. провідникові сердечні слова подяки. На закінчення реколєкцій невтомний о. парох запросив до Стрия Церковний Дрогобицький Хор, який в складі 80 осіб під дириґентурою о. проф. С. Сапруна дав в церкві дня 10. квітня ц. р. величавий релігійний концерт. На покриття коштів присутні викупили програмки концерту. Дохід в сумі 300 зол. ужиється на поширення церкви. — На цьому місці парохіяни Стрия складають своєму о. парохові щиру подяку за його невсипущу працю для піднесення парохії.

КАЛЄНДАР. — КВІТЕНЬ 1938.

Н	24	11	Воскр. Христ.
П	25	12	Світл. Пон. Вас.
В	26	13	Світл. Втор. Арт.
С	27	14	Мартина папи
Ч	28	15	Трофима
П	29	16	Агафії
С	30	17	Симеона

Сонце сходить 24. ц. м. в год. 4.15, заходить в год. 18.31.

Місяць сходить 24. ц. м. в год. 1.01, заходить в год. 12.01. Ост. чверть 22. ц. м., нів 30. ц. м.

Кооперативний Банк „ДНІСТЕР“ Львів, вул. Руська ч. 20

поладнує всі банкові чинности, а зокрема під найкориснішими умовами приймає вкладки ощадности, отвирає чекові рахунки, переводить **есконт векслів, торговельні операції, купно і продаж цінних паперів.**

Святочні бажання

Замість окремих бажань, оцею дорогою бажаю Всім Знакомим Всч. Отцям і Парохіянам обильних надземних радощів з ВОСКРЕСЕННЯМ ХРИСТОВИМ. — **о. Василь Кулик, Збоїська.**

—o—

Українські студенти Богословської Академії у Львові бажають Рідні, знайомим і всім українським богословам у краю та заграницею **Радісних і Щасливих Свят Христового Воскресення.** Рівночасно замість висилки поодиноких побажань складають 170 зл. на добродійні цілі.

—o—

ВІД АДМІНІСТРАЦІЇ.

КНИЖЕЧКИ — як безплатний додаток нашим Передплатникам, післали ми тільки тим, що заплатили згори 60 сот. за ціпорічне порто.

МОЛИТВЕННИКИ висилаємо тільки за готівку, або за окремою порукою Отців Парохів, чи місцевих Товариств.

ХТО не заплатить своєї залеглости зараз по Святах, тому здержимо посилку часопису.

ДЖУРИН: „Рідна Школа“ і Чит. „Скала“, — звертає пошта часопис з допискою: „брак пełномocника“. Просимо незначити свого повновласника.

ЧАБАК М., Запуст Львів. — Заплачено до 1. VII. 1938. Св. Письма не маємо на складі.

—o—

ПОДЯКА

Комітет будови Іконостасу в церкві в Тетевчицях пов. Радехів, іменем громадян села Тетевчиць складає найщирішу подяку ВПов. Панові Миколі Павликові, арт. позолотареві в Жовкві, вул. Конопніцької ч. 1, за точне і солідне позолочення іконостасу в церкві. Іконостас, мимо 8 літ від часу позолочення не стратив нічого на вигляді та свіжости. Як фахового, совісного та щирого арт. золотаря поручаємо всім Парох. Урядам і Церковним Братствам. — Тетевчиці, дня 3. квітня 1938. — За Комітет: о. Іван Купчинський. Провізори: Яким Павлюк, Василь Голайчук, Степан Левіновський, Демко Костюк.

Веселих і Щасливих Свят

БАЖАЄ

ВСІМ СОЮЗАМ, КООПЕРАТИВАМ І КООПЕРАТИВНИМ ПРАЦІВНИКАМ

Дирекція, службовики робітники „ЦЕНТРОСОЮЗУ“

ХРИСТОС ВОСКРЕСЕ!

РОЗМАЛЮВАННЯ ЦЕРКОВ, іконостасів і т. п. виконує солідно й дешево маляр **ВАЦИК Т., Тернопіль, вул. Полева ч. 2.**

ДЯКІВСЬКИЙ КАНДИДАТ, солідний, здібний, вміє провадити аматорські гуртки, пошукує праці при старшому дякові від зараз. Зголошення до Адміністрації під „До старшого дяка“.

ЦЕРКОВНИЙ МАЛЯР І ЗОЛОТНИК ІЛЛЯ ДЕЦИК — САМБІР, вул. ОВТЕРТА 14 — приймає всякі праці з ділянки церковного арт. малярства і золочення. Працю виконує солідно й дешево, з порукамн інших вже церковних праць.

НАВА:

„ПРАЖІНЬ“

це знаменитий напій кожної української Родини, бо її виробляє укр. кооп. фабрика „Суспільний Промисл“

ЛЬВІВ, вул. Жовківська ч. 188.

Важне для підльвівських околиць!

Найбільший вибір шкір на всякого роду взуття по найнижчих цінах.

Дістанете в складі шкіри

М. Дачкевич — О. Сидорак

Ярич в Новий — Ринок

НЕ ЗАБУДЬМО!

що в часі такого Великого Празника — **Христового Воскресення** — тим більше зобовязані ми зробити добре діло, а ним саме є пропагувати, поширити як найбільше в своїй місцевості незаступимий національно-католицький тижневик **»Христос Наша Сила«.** Своїм змістом і рекордово низькою ціною є він найвідповідніший часопис для селян, робітників і інших. Приєднуйте передплатників, голосіться на кольпортерів-застунників, дописуйте, збирайте оголошення — бо цим кладете й Ви так бажану цеголку в розбудові цього нині вже найбільше поширеного українського часопису »Христос Наша Сила«. Не гайтесь — бо повага нинішного часу наказує нам зараз ділати.

ДЗВОНИ, ЧАШІ, ПАВУКИ й інші церковні речі, церковні брокати, полотна до вишивання й нитки Д. М. Ц. фелони, стихарі, суконки, хоругви, фани, образи, образці, Евангелія та інші церковні книги, світло й кадило. — Металеві відзнаки й прапори для Товариств

поручає дім торгов.-пром.

Достава

ЛЬВІВ, РИНОК 43.

Власні склепи: Львів, Руська 20.

Перемишль, вул. Косцюшка 5.

Власна каменица у Львові — Ринок ч. 4.

ЖАДАЙТЕ і КУПУЙТЕ!
тільки українську синку до вапна й білля

„РУСАЛКА“

склад фарб, лякерів, покостів і хемікалій. — Гурт і детайль. Львів, Більчевського 4 тел. 246 34.

ХРИСТОС ВОСКРЕС!

Веселих Свят — Усім Своїм Вп. Покупцям бажає:

„ОМА“ Львів, Кальиновича 14 (бічна Кохановського)

одинока українська гуртівня готової одежі і мануфактури, знана вже зі своєї солідности, дешевих цін і догідних условин

ПЕРЕДПЛАТА ПІВРІЧНО: 1.20 зл., РІЧНО: 2.40 зл., за границею річно 1 доляр. — Адреса Редакції і Адміністрації: Львів, Японська 7. II. пов. — Тел. 294-56. — Видає „Мета“, Видавнича Кооператива з відпов. уділами у Львові. — Редагує Колєгія. — Відпов. ред. Петр о Козіцький.

Друкарня Ставр. Інст. в пр. Івана Тимтора, Львів, вул. Бляхарська 9.

Lwów. Czarneckoho 24.
Бібл.НТШ.ім.Шевченка

Opłatę pocztową uiszczono gotówką

Ч. 17 (183) Львів, дня 1. травня 1938. Рік VI.

Наша Хрестова Нашадила

ПОПУЛЯРНИЙ ІЛЮСТРОВАНИЙ ТИЖНЕВИК
ПРИСВЯЧЕНИЙ ПОГЛИБЛЕННЮ РЕЛІҐІЙНО-МОРАЛЬНОГО І НАЦІОНАЛЬНОГО ЖИТТЯ СЕРЕД УКРАЇНСЬКИХ РОДИН
ціна 5 сот.

ТРАВЕНЬ — це не місяць червоної ненависти, — а МІСЯЦЬ ПРЕЧИСТОЇ ДІВИ МАРІЇ, ЦАРИЦІ УКРАЇНИ!

Великоднє Слово

ВПРЕОСВ. МИТРОПОЛИТА КИР АНДРЕЯ

Вночі з Великої Суботи на Світлий Празник Христового Воскресення ц. р., підчас Воскресної Утрені, трансмітованої з Успенської церкви у Львові, передало радіо прегарне слово ВПреосв. Митрополита Кир Андрея до вірних. Вияснивши в сильних словах велич і значіння Христового Воскресення, ВПреосв. Митрополит звернувся до всіх нас м. ін. ось якими могутніми словами:

»І ви, Дорогі Браття та Сестри, що мене слухаєте, денебудь у світі, приступайте з радістю до Христа Спасителя, забудьте сьогодні про всі тягарі й злидні життя, забудьте терпіння кожного зокрема, терпіння й біду родин, забудьте терпіння громад, цілого народу й цілого людства, так важко досвідчуваного в наших часах. Забудьте про все, що болить, що гнете й долягає, забудьте навіть про ту люту неволю гріха й зла, у якій приходиться нам усім жити, і, як каже Апостол: »Випростуйте опущені руки і знеможені коліна«. (Євр. 12, 12). Випростуйтеся, будьте прості духом, як на Службі Божій священик взиває людей »Прості« — піднесіться! Відваги! Надії! Сили! Бо Наша будучність, коли Христові служите, ясна й велика. »Не бійся — каже Христос — мале Моє стадо, бо Я побідив світ«. І за Христом повторюємо: Не бійтеся, христіяни, ви йдете за Вождом, що побідив не тільки світ, але й саму смерть і гріх і неволю і всяке зло так знищив, що нас усіх по коротких днях досвіду та терпінь жде життя без горя і без смерти.

— — — — — — — —

І ви, що більше від усіх терпите, дорогі і близькі, а такі далекі браття над Дніпром: вгору серця! Відваги! Надії! Сили! Вже вінці побіди приготовлюються, вже недалека хвиля, коли Христос змилосердиться і спасе вас! — ХРИСТОС ВОСКРЕС!«

Повний текст Великодньої промови ВПреосв. Митрополита надрукований у часописі »Мета« ч. 17.

ВЕЛИКДЕНЬ УКРАЇНЦІВ В АНҐЛІЇ

Українці в Анґлії мали цього року сумний Великдень, бо 18. м. м. помер їхній душпастир, о. Людвик Боський, Редемпторист, парох церкви св. Володимира Великого в Брюселі (Бельґія). Покійний був ревним місіонарем серед української еміґрації в Америці й Канаді, у Франції, Анґлії та інших краях. Своєю жертвенною працею здобув собі Покійний велику любов серед українських еміґрантів. Через його смерть Українці в Анґлії не мали цього року своїх Великодніх Богослужень.

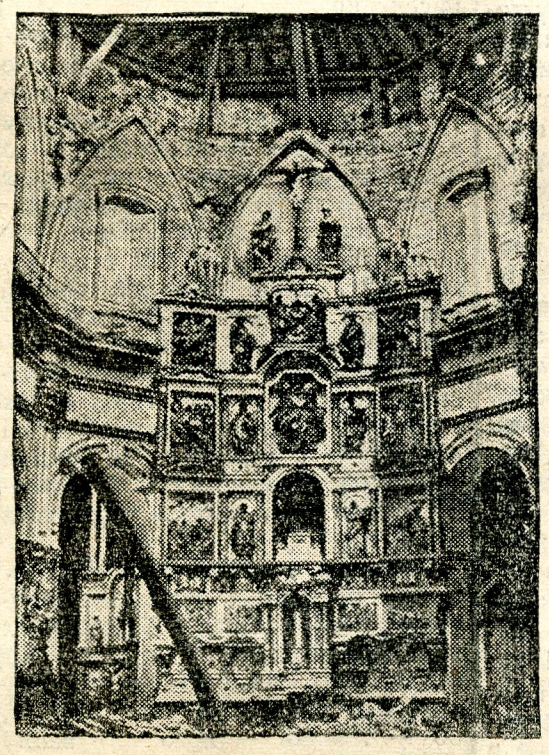

Так виглядає знищена і спалена большевиками церква в Аморебієті в північній Еспанії. Червоні зруйнували в Еспанії понад 20.000 церков, замордували кільканацять епископів, понад 40.000 священиків і монахів та пів міліона католиків за те, що не хотіли виречися Христа. Це треба памятати особливо тепер, коли з нагоди 1. травня червоні аґітатори захвалюватимуть червоний „рай" Сталіна. В дійсності такого знищення і такої неволі, як під большевицьким ярмом, ще не було. Тому свідомі українські робітники й селяни дадуть належну відправу червоним наганячам.

Великдень у Львові

Цьогорічні Великодні Свята у Львові пройшли незвичайно величаво. Численні св. Місії та реколекції у всіх львівських церквах були доброю підготовою до Великодня. У Страстному Тижні наші церкви були переповнені вірними. Тисячі вірних відвідували Божі Гроби у всіх церквах. На Воскресній Утрені в Архикатедральному храмі св. Юра був ВПреосв. Митрополит Кир Андрей. Воскресну Утреню відправив Преосв. Кир Іван у сослуженні о. Мітрата Д-ра Й. Сліпого, о. Мітрата Базюка та ОО. Крилошан. Архієрейську Службу Божу у Празник Воскресення Христового відправив у храмі св. Юра Преосв. Кир Никита в сослуженні о. прал. В. Томовича, о. мітр. О. Базюка та оо. крилошан; о. прал. Л. Куницький відчитав проповідь Ексц. Митрополита. У Світлий Понеділок львівська радіостація надала Службу Божу з церкви Успення Преч. Д. М. разом з проповідю ВПреосв. Митрополита. Підчас цьогорічніх Великодніх Свят львівські церкви були переповнені вірними.

Останні вісти

ПРОТИБОЛЬШЕВИЦЬКА РАДІОСТАЦІЯ В СССР

Сталін казиться, бо його чекісти не можуть викрити протибольшевицької радіостації. Недавно ця радіостація проголосила такий заклик до червоної армії: Вояки, що візьмете участь у військовій параді 1. травня, памятайте про історичну місію, яка вас жде. Спрямуйте свої кріси проти трибуни, на якій стоятиме Сталін, Ворошилов та інші вороги батьківщини!

—o—

БУНТ У ЧЕРВОНІЙ АРМІЇ

На совітській Білорусі збунтувалися два полки піхоти проти політичних комісарів. Москва приказала здавити бунт найгострішими засобами.

—o—

ГОСТИНА ГІТЛЄРА В РИМІ

Гітлер приїде до Риму 3. ц. м. вечором. Його привитає на залізничому двірці італійський король Емануїл III. і Муссоліні. В честь Гітлєра відбудуться великі маневри італійської фльоти біля Неаполю. Римська гостина Гітлєра має затіснити приязні італійсько-німецькі взаємини.

ҐЕН. ФРАНКО ОЧИЩУЄ ЕСПАНІЮ ВІД ЧЕРВОНИХ

Війська ґен. Франка йдуть нестримно вперед. Вони заняли вже коло 100 км. побережжа Середземного Моря і йдуть рівночасно на Барсельону і на Валєнсію. В Катальонії нац. війська окружили 6 міжнародніх червоних бриґад. В руки національних військ попала величезна добича. Національні літаки знищили два червоні воєнні кораблі. Червоні масово розстрілюють політичних вязнів і дезертирів.

—o—

ЧОГО ХОЧУТЬ ЧЕСЬКІ НІМЦІ

Німці в Чехословаччині (а є їх аж 3 і пів міліона) відбули недавно свій конґрес. Всі промовці підкреслювали постійні переслідування чеською владою, які викликують велике огірчення. Гаслом чеських Нимців є: Ніякого порозуміння з чеським імперіялізмом, що веде не до мира, але до війни. Німці домагаються повної рівноправности з Чехами, усунення всіх безправств і відшкодування за дотеперішні втрати.

ДО ПЕРЕМОГИ!

В одній польській ґазеті прочитав я відозву, в якій остерігалося родичів, щоби не посилали грошей своїм синам при війську, бо їм цих грошей не потрібно. Лихі сини вмисне пишуть до родичів розпучливі листи, що їм біда, а як родичі пришлють гроші, витрачують їх на марниці, ще й сміються з родичів. Коли я це прочитав, мені зараз пригадався один »вуйко«, що сторожем був у бурсі, та все розказував нам, бурсакам: »Як я служив перед війною при уланах, то я не пив, ні курив, ні по місті не волочився, а кожний сотик шпарував. Як вернув з війська до дому, то я собі ниву купив«. Колись люди збагачувалися, а нині сходять на жебрачу торбу. Колись люди знали міру і думали здорово, а нині живуть без думки і самі себе винищують.

Особливо молодь і мода ведуть село до руїни. Погляньте лиш на модний стрій хлопця чи дівчини, й обчисліть, скільки він коштує гроша. А коли в родині кілька хлопців і дівчат, скільки це разом коштує. А треба зважити, що ця молодь нічого не заробляє, бо нині й родичі не мають де заробити. Звідки-ж нарешті беруться гроші? А звичайно діти викрадають з дому збіжжя, яйця та інше господарське добро, продають це за безцін і купують собі самі всяку тандиту. В цей спосіб самі винищують власне господарство.

А тепер спитаймо, що виросте з такої молоді, що не звикла дбати, лиш готове брати? Чи візьметься ця молодь за якусь працю, чи навчиться вона шанувати власне добро, щадити і дороблятися? Чи зуміє вона гідно оцінити батьківський дорібок? З такої розтратної дівчини ніколи не буде добра господиня, і з такого легкодушного хлопця ніколи не буде добрий господар. І ми нині бачимо, що й деякі родичі живуть розтратно. Горілка і тютюн аж надто разячі цифри виказують. Скільки наш бідний нарід витрачує на марне! А скільки є таких родичів, що ніяк не хочуть взятися до мудрої господарки, витрачують майно, що дістали по батьках, і зовсім не думають про долю своїх діточок. Ані їх до школи не посилають, ні до ремесла, ні господарювати по мудрому не вчать, і ці діти потім ціле життя їх проклинають. Чейже нині родичі дуже добре бачать, на які манівці сходить їх молодь. Чому-ж цеї молоді не виховують інакше?

Багато нині служить українських дівчат по містах. А спитайте їх, що вони досі заробили, що заощадили? Деякі таки зовсім нічо. Все пішло на дорогі строї. А спитайте молодих ремісників, що вони думають про те, щоби заложити власний варстат праці, і стати май-

ЛБ АН УРСР

стром? Здається, не один може навіть не застановлявся над цим ніколи.

Люди, що не звикли дбати, лише брати, навіть душею стають торгувати. Хто дасть більше? За охлап продають рідний обряд, відрікаються своєї Церкви, торгують вірою, навіть душу запродують сатані. Для них рідна мова, національні почування, — це жменя сочевиці, яку можна продати, або навіть подарувати для людських оглядів. І приходить знищення на їх голови.

Це така чорна сторінка. Але нині вже відкривається перед нами й ясна сторінка. Це зріст національної свідомости і католицького духа. Люди переконались, що без Бога далеко не зайдуть. Побачили, що перед злочином і знищенням не врятує їх ні плякат, ні закон, лиш одна наука Христова і Його свята Церква. Бо людські закони зачинають направляти лихо щойно тоді, як уже злочину доконано, а Божі закони вже наперед ділають на людську совість і остерігають навіть перед думкою про злочин. При церквах гарно розвиваються церковні братства, а молодь стає в ряди християнських організацій, щоби плекати свого духа і тіло, для Бога і для батьківщини. Люди вже зрозуміли, що значить християнський часопис у громадянському життю, і нині вже нема села, де б не заходив наш часопис »Христос наша Сила«. А цього року цілий наш нарід готується до відсвяткування великого ювилею 950-ліття хрещення України.

Отож бачимо, що будиться в народі нова думка і сила. Український нарід сам зривається до самооборони перед зіпсуттям нинішнього часу і самовинищуванням найцінніших надбань віків, та змагає до сили й обнови духа. Нехай же-ж Христове Воскресення скріпить нашу віру в перемогу, і всіх незрячих пробудить до праці для великої справи.

о. К.

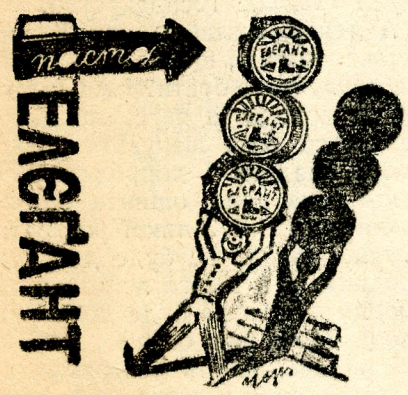

ПРОТИСОВІТСЬКЕ ПОВСТАННЯ

В китайському Туркестані повстало проти большевицького уряду 8.000 вояків під проводом ґен. Орато Баші. При помочі ґен. Ма-Чун-їка створено велику мусулманську армію, яка пішла походом на місто Аркос. Туркестанські мусулмани проголосили »святу війну« проти комунізму.

АНҐЛІЙСЬКО-ІТАЛІЙСЬКЕ ЗБЛИЖЕННЯ

Донедавна Анґлія ворогувала з Італією через підбій Абісинії. Після довших переговорів устійнили представники обох цих держав, що морські сили на Середземнім Морі мають бути рівні, що Анґлія визнає підбій Абісинії, а зате Італія перестане вести протианґлійську пропаґанду в арабських краях і відкличе свої війська з Еспанії.

ЕВАНҐЕЛІЯ

НЕДІЛЯ ТОМИНА.

Коли ж настав вечір того дня, першого у тижні, а двері були замкнені, де були зібрані Його ученики ізза страху Юдейського, прийшов Ісус і станув по середині і сказав їм: Мир вам. І се сказавши, показав їм руки і бік. І зраділи ученики, побачивши Господа. І сказав їм знов: Мир вам, як Мене післав Отець, і Я посилаю вас. Сказавши се, дунув і сказав їм: Прийміть Духа Святого; кому відпустите гріхи, відпустяться їм, а кому задержите, задержаться. Тома ж один з дванацятьох, називаний Близнюком, не був з ними, коли прийшов Ісус. І говорили йому інші ученики: Ми бачили Господа; а він сказав їм: Коли не побачу на Його руках знаків від цвяхів і не вложу свого пальця в рани від цвяхів і не вложу своєї руки з Його бік, не повірю. І по вісьмох днях були знов Його ученики в середині, і Тома з ними; прийшов Ісус крізь замкнені двері і станув по середині і сказав: Мир вам. Відтак сказав Томі: Вложи свій палець сюди і поглянь на Мої руки і подай свою руку і вложи в Мій бік, і не будь невірний, а вірний. Тома відповів і сказав Йому: Господь мій і Бог мій. Сказав йому Ісус: Тому, що побачив Мене Томо, увірив єси; блаженні, що не бачили, а увірили. Много й Інших знаків учинив Ісус перед лицем учеників, що не є записане в сій книзі. Се ж записано, щоби ви вірили, що Ісус є Христос, Син Божий, і щоби віруючи, мали життя в Імя Його.

(Йоан, гл. 20, ст. 19-31).

ДУХОВНА НАУКА

„Празник празників", як називає св. Григорій день Воскресення, є справді найрадіснішою подією для християн. Адже в „цей день, котрий сотворив Господь", святкуємо перемогу Христа над смертю. Це найбільше чудо, на котрому основується наша віра в Божество Христа. Тому слушно говорить св. Апостол Павло: „А коли Христос не воскрес, тоді марне і наше проповідання, марна і наша віра". Та Божа доброта дала нам стільки доказів Воскресення Христового, що навіть людська злоба, маючи проти себе погляди багатьох учених, не година заперечити тому чудові. А одним з доказів є поява Воскресшого Христа апостолам і недовірчивому Томі. Те, що апостол оглядає глибокі сліди Христових ран, що він доторкається їх, говорить хіба проречисто, що св. Тома мав перед собою живого, правдивого Христа, і тому то він, завстиджений своїм недовірством, а ще більше захоплений величавістю тайни Воскресення і славою Воскресшого Христа, кличе одушевлено: „Господь мій і Бог мій!"

О, коби то ми, радіючи славою Прославленого Христа, не тільки в церковних піснях, але й нашим гідним життям заслужили на те, щоб колись „у невечірнім дні Царства Христового" сподобилися повторяти достойно й вічно-радісно: „Господь мій і Бог мій є моїм воскресенням, життям і радістю на віки вічні". Амінь.

Всім Виділам Читалень до відома!

радіоприймач „е-сомр" тип „Читальняний"

це український виріб високої якости, призначений для Читалень. Ціна зол. 245. Замов.:

„Е-СОМР" Львів, Сикстуська 29.

Продажа на рати. Цінники даром. Достава і демонстрація на провінції.

З українського життя

Румуни заборонять назви Буковина і Бесарабія. Ґазети сповіщають, що румунський уряд опрацьовує закон про новий адміністраційний поділ Румунії. Внаслідок нового поділу зникнуть з мап назви Буковина, Бесарабія і Семигород. Навіть назви цих земель буде заборонено вживати. В такий спосіб Румуни хочуть затерти в людській памяти якийнебудь слід про те, що в тих землях живе нерумунське населення.

Т. Ш. Л. в Коломийщині. Товариство Школи Людовей, що про його цілі і завдання всі ми добре знаємо, скріплює і поширює з кожним днем свою діяльність на наших землях. Видно це наприклад з діяльности Т. Ш. Л. в коломийськім повіті. В самій Коломиї має воно 335, а в повіті 882 отже разом 1.217 дуже активних членів, що всіми силами спомагають працю товариства. В Коломиї має воно бібліотеку з 3.000 книжок. Найвища пора, щоб по наших селах і місточках розбудувати українські бібліотеки і доповнити їх новими книжками. В кожнім селі і місточку мусить бути добірна українська бібліотека!

Заборона оснувати т-во »Сокіл«. Члени основники руханково-спортового т-ва »Сокіл« у Бушковичах пов. Перемишль дістали від львівського воєвідського уряду заборону заснувати т-во »Сокіл«, бо — мовляв — його істнування могло би »загрожувати безпеці, спокоєві і публичному ладові. Переведені доходження — пише далі воєвідський уряд — виявили, що ініціяторами проектованого т-ва є особи, ворожо наставлені до польської держави. Одначе вони не виступають як члени основники, щоб не спричинити відмови реєстрації. Крім того проектоване т-во не має на меті фізичного виховання молоді, лиш сіялоб ненависть між своїми членами до суспільно-правного ладу.

»Український св. Петро«. Львівське »Слово Народове« накинулося на О.О. Василіян за те, немов би вони видали й поширювали образок з подобою св. Петра з написом: »Український св. Петро«. Тепер містить »Слово Народове« спростування О.О. Василіян у цій справі. О.О. Василіяни заявляють, що такого образка з поданим написом не видали, а за виступ проти них домагаються сатисфакції. »Слово Народове« містить при тім і відбитку оригіналу образка, що на його основі напали на О.О. Василіян. На образку є такий напис: »Український Сьвь. Петро«. По помилках у цьому написі вже можна менше-більше пізнати, хто міг видати такий образок.

Хор Дмитра Котка завітав до Зборова на концерт народніх пісень. Після кожної пісні публика, захоплена красою українських пісень, нагороджувала хористів рясними оплесками.

Просвітянська анкета. В Зборові відбулася велика просвітянська повітова анкета, присвячена підготовці ювилею матірного Товариства »Просвіта«.

—×—

Здоровля — найцінніший скарб людини

Батьки, що дбають про здоровля своєї родини, читають і передплачують одинокий український популярний місячник про справи людського здоровля.

НАРОДНЄ ЗДОРОВЛЯ

Видає Українське Гігієнічне Тво і Т-во „Відродження".

Річна передплата виносить тільки 1·50 зл.

Львів, вул. Уейського 14, роз. пер. 242

Короткі вістки

+ Литва переговорює з Апостольською Столицею в справі доповнень до конкордату.

+ Італійський парлямент прийняв закон про іменування короля й Мусолінія маршалами імперії.

+ Мусоліні заявив, що Італія в разі війни може виставити 9-мільонову армію.

+ Гітлєр відвідає Італію і 3. мая буде в Римі.

+ В Берліні, в теперіш. дільниці Тіргартен, має повстати окрема „диппьоматична дільниця".

+ Аншлюс (злуку) Австрії з Німеччиною визнали досі урядово: Анґлія, Бельґія, Франція і Зєдинені Держави Америки.

+ В Відні відбупася велика дефіляда німецької армії.

+ Всі студентські корпорації в Австрії будуть розвязані, а їхні члени вступлять до загально-німецького нац.-соц. студентського союзу.

+ Мадярські студенти, члени орґан. „Туруль" заповіли гострий бойкот жидівської преси.

+ У Румунії всі державні урядовці мусіли, на підставі міністерського розпорядку, перед Великоднем висповідатися й запричащатися.

+ Дирекція румун. залізниць будує на всіх більших заліз. стаціях протиґазові захисти.

+ В надморській місцевості Або будує Фінляндія новий воєнний порт.

+ 440 мільонів золотих виносить прихід анґлійських часописів за ґазетні оголошення в однім році.

+ Статистика виказує, що в Туреччині є 20 тис. глухонімих дітей.

+ В Єгипті при виборах урядова партія віднесла повну побіду. Підчас виборчої аґітації в однім дні згинуло 6 людей, а кільканадцять ранено.

+ Чанкайшек вибраний на останнім конґресі Куомінтанґу головою тої партії.

+ На китайського премієра Ванґ-Кемінна, що є головою одної з республик, які японці відірвали від Китаю, виконано замах, одначе премієр вийшов ціло.

З допису в „Ділі" з дня 9/IV 38!

Аматорський гур. Т-ва „Луг" в Городку від грав 13/III ц. р. драму в 5 діях Мирона Матвієйка

„Проти брата станув брат"

Пєса цікава, її провідна думка наводить поважні рефлєксії... —

Увага!

Ціна враз пересилкою 1,20 зол.

Замовляти: Роман Городецький Львів 24, Старовнесінська 31

ЧИТАННЯ ДЛЯ ГОСПОДАРІВ

А. ІВАНЧУК.

Хліборобська весна

Святе є щось, прекрасне і величне
У постаті господаря старого,
Коли сівню цільного повну зерна
Завісить через плечі трудом биті.

На груди хрест кладе, свідомий хвилі,
І мозолистою долонею мов з міді
У прадідівську рідную землицю
Промінням сипле ярої пшениці.

У блесках сонця голова стареча
Ясного повна, творчого надхнення.
От-так у день святих народин світа
Творець - Сівач промінням світла сіяв.

Цілують землю радісні зіниці
І кожна грудка наче крапля крови...
О, скільки раз од краю аж до краю
Він нивку цю працюючи промірив.

За кроком кроки Повагом, молитовно
У матірнє пречисте, щедре лоно
Він, вірний син, нові надії сіє,
Свій труд і зерно, що приносять жниво.

Він їй, своїй землиці найвірнішій
Усе віддав беззастережно, ціло,
Усю снагу, все, що лиш серце вміло.
Вона ж йому, — чар праці й кусник хліба.

Село ліквідує безробіття

Кожний знає про невиносиме положення українського села, про його економічні клопоти та його господарську нужду. Ота нужда повстає з того, що майже половина сільського населення є на селі зайва, не має ґрунту, на якім моглаб вижити, не має варстату праці, де моглаб собі заробити на хліб. Давніше ріжними шляхами відпливав зі села зайвий людський елемент: люде еміґрували до Америки й Канади, виїздили на сезонові заробітки до сусідних країв, багато знаходило собі приміщення в державних урядах і півдержавних підприємствах; а хто призбирав трохи грошей, міг купити землю і розбудувати власне господарство; хто хотів, міг без труду дістатись до ремесла.

Тепер усі ці шляхи замкнені для того селянина, якого наше село не потребує, бо не може його вижити. Але він мимо того мусить там сидіти, бо не має куди дітись. Так зроджується страшна язва нашого сільського населення — безробіття на селі. Воно тим страшніше від безробіття в місті, що коли безробітні в місті лекше можуть дістати якусь посторонню поміч, то на селі безробітними ніхто не опікується, їм не помагає, вони лишені самі собі, коротають свій вік у нужді і горю.

Але мимо того тяжкого і невиносимого положення українське село здобувається нераз на таке зусилля, яке свідчить про велику живучість нашого сільського населення; свідчить про те, що в українськім селі скриваються великі животворчі сили; і ті сили є запорукою, що при відповідній орґанізації, наше село зможе мимо дуже тяжких зовнішніх обставин вибристи на кращий шлях розвитку. Ось візьмім, як зразок такого розвитку до кращого село Підберізці в львівськім повіті. Село самочинно, власними силами зліквідувало в себе безробіття; в Підберізцях тепер нема безробітних, хоч давніше було їх дуже багато. Всі мають працю — або землю або варстат, і можуть по людськи жити. Можнаб написати багато цікавого, як це село під кермою доброго провідника, відданого селові душпастиря підноситься постепенно в гору під оглядом господарським, громадським, культурним і релігійним, підноситься до тої міри, що стає прикладом для цілої околиці.

Одначе ми обмежимось сьогодні тільки до одної ділянки: боротьби з безробіттям. Як в кожнім селі так і тут з давен давна було досить бідаків, людей, що не мали стільки землі, щоб могли з неї вижити. Більшість серед них займалася столярством. Та ці столярі жили і працювали незорґанізовано, люде їх не шанували, бо вважали, що вони стоять на найнищім суспільнім щаблі. За ініціятивою пароха засновано ремісниче товариство «Зоря», і разом зі зростом ремісничої орґанізації витворювалось серед підберезецьких столярів почуття станової гідности і почуття ремісничої вартости. І це було підставою їх підйому і сили, вони скоро вибились в столярськім світі. Тепер працює в селі звиж 80 столярських майстрів, а кожний з них має 2, 3, або й більше варстатів. За останнє десятиліття вийшло з Підберезець около сімсот молодих столярів, які там покінчили столярську науку (вони походили головно з таких повітів: львівський, городецький, яворівський, сокальський, радехівський, каменецький, золочівський). Ці молоді ремісники перейшли в Підберізцях не тільки добрий фаховий вишкіл, але теж перебули й добру громадську школу. Під зглядом громадської орґанізованости Підберізці стоять досить високо, тому молодь з дооколичних повітів, що приходила там на науку столярства, вчилась теж праці в громадській ділянці.

Завершенням господарської орґанізації столярів було створення столярської кооперативи «Архо». Вона має занятись зорґанізованням збуту столярських виробів. Ось недавно відбулось у Львові святочне відкриття нового склепу кооперативи. Як і годиться добрим католикам українцям, своє діло зачали вони з Богом, бо відкриття кооперативи розпочалося Богослуженням у Преображенській церкві.

Вся молодь села вчиться: найздібнійші йдуть до шкіл до Львова, інші вчаться господарити в батьків і в хліборобськім вишколі молоді Сільського Господаря, який там взірцево розвивається під проводом свідомих хліборобів; знов інші підготовляються в варстатах на добрих ремісників. Не дармує теж жіноча молодь: вона вишиває для У. Н. Мистецтва у Львові все — до фелонів включно. Тепер іде підготовка, щоб започаткувати домашний білизнярський промисл.

Зокрема треба підкреслити, що той підйом і ріст в гору завдячує село церкві: трівкі підвалини для успішного розвитку поклав пок. о. Евген Шухевич, який має для села неоцінені заслуги. Його слідами у творчій праці для села йде теперішний духовний провідник села.

Підберізці є наглядним і незбитим доказом того, що шлях до добробуту нашого села веде через інтензифікацію (уліпшення) сільського господарства і орґанізацію хліборобів в Сільськім Господарі та через орґанізацію ремесла і домашнього промислу.

Купуйте шкіру та взуття тільки в своїй кооперативі „ЦЕНТРОСОЮЗ“

КАВА:
„ПРАЖІНЬ“
це знаменитий напій кожної української Родини, бо її виробляє
укр. кооп. фабрика
„Суспільний Промисл“
ЛЬВІВ, вул. Жовківська ч. 188.

815 уділовців з ок. 1500 вплаченими уділами — разом на суму 46.103 зл. дозволило Пром-банкові зібрати 54.1000 зл. оборотових фондів, з яких виплатив Пром-банк на 1937. р. 3 і ½ міль. зл. різнородних позичок на розбудову ремесла, торговлі й промислу.

Подвоєння скількости уділів дозволяє подвоїти оборотові фонди й видатно збільшити кредити, які причиняться до поправи господарської конюнктури країни.

Тому не отягаймось!
КОЖНИЙ УКРАЇНЕЦЬ СТАЄ НЕГАЙНО ЧЛЕНОМ
ПРОМ-БАНКУ
ЛЬВІВ, Ґродзіцьких 1/1 п.

„Рій“
купує ВІСК і МІД, виробляє ВОЩИНУ, продає ПАСІЧНИЧЕ та САДІВНИЧЕ приладдя, ТЕЧІ до оприскування садів, ОПРИСКУВАЧІ і т. п.
ЛЬВІВ, Руська 20, Городецька 14
тел. 279-45

ПРИСИЛАЙТЕ ЗАРАЗ ПЕРЕДПЛАТУ!

ЦІКАВІ ДРІБНИЦІ

ГОСПОДАРІ І ГОСПОДИНІ! Як купуєте до церкви свічки, то не дивіться, щоби вона була велика, а звертайте увагу, щоби вона була добра. Чи гарна це буде жертва — свічка й на метер висока, але з лихого матеріялу, що як лиш сонце засвітить — у каблук зігнеться або стече, як вода. Тому, як будете купувати свічки, кажіть собі дати »КЕРОС-С«. Найліпше купуйте в »Народній Торговлі«. Там повинні Ви дістати свічки стеаринові пріма, знак на кожній свічці »КЕРОС« — або піввоскові пріма, знак на кожній свічці »КЕРОС-В/2« Це свічки добрі, тверді, що і в жнива не зігнуться, а при тім світять ясно. Варта кілька сотиків дорожче заплатити.

РОСЛИНА, ЩО КАШЛЯЄ

Існують рослини, які пожирають мухи, а навіть дрібні звірята. Недано знайшли підзворотникову рослину, яка кашляє так само як люди. Ця рослина подібна до великого бобу. Вона не любить пороху, пилу і бруду на своїх листках. Коли на листках і квітках тієї рослини назбирається забагато бруду чи пилу, то рослина витворює баньку з ґазом і ця банька вибухає голосно, так якби хто кашляв. Ґаз вибухнувши, стирає і здуває з рослини бруд, пил, і рослина знов чиста. Коли тих рослин багато, то можна чути в лісі дуже часто, як вони кацляють часто і пчихають, мов закатарені діти.

НЮХ І ЗІР У ПСА

Нюх у пса 100 разів сильніший ніж у людини. В Німеччині перевели такий досвід з нюхом псів: одному псові дали понюхати 20 таких самих куснів дерева. Він мав відріжнити, котрі кусні дерева дітикнув відомий йому пастух, а котрі невідома людина. Пес докладно відріжнив у всіх випадках. Докладніші досліди виявили, що вистарчить, щоб людина 2 мінути подержала кусень дерева, а пес його віднайде. Натомісць зір має пес гірший від людини. Зате підчас сумерку пес бачить так, як людина.

КЛОПІТ З ЛЮДОЇДОМ.

Один дикун з африканських джунґлів зломив ногу і Французи з Конґо привезли його до лічниці. Зломану ногу треба було відтяти. Дикуна приспали і відтяли йому ногу. Коли дикун пробудився, він зажадав, щоби йому дали його ногу, бо після звичаїв і вірувань людоїдів ампутовану ногу треба зїсти. Лікарі не хотіли віддати пацієнтові ноги і начальник племени людоїдів заскаржив лікарів до суду в Конґо, де лежав у лічниці. Дикун доказував, що відрізана нога це його приватна власність і суд признав йому слушність. Але заки лічниця віддала людоїдові ногу, вона зогнила і людоїд зрезиґнував зі смачного обіду.

ДИТИНА ПОТВОРА

В одним малім містечку в Німеччині, молода жінка вродила дитину, яка має дві голови, три руки і два шлунки. Пальці тієї дитини були закінчені кіхтями мов лапи звірини, а шкіра тої потвори була покрита шерстю, як шкіра малпи. Дитина потвора по двох днях померла.

ЛАСТІВКИ ПОМАГАЮТЬ СОБІ

Одна ластівочка літала біля хати, ловила комашки і ненадійно зачіпила ніжкою за ниточку, при-

вязану до вікна. Нещасна ластівочка старалася вирвати свою ніжку, пручалася, підлітала, та нитка не пускала. Тоді бідна ластівочка почала цвіркати — помочі кликати. І справді! Незабаром злетів великий гурток ластівок і став кружляти довкола-цвіркати, наче радитися, як допомогти товаришці. І ось підлетіла одна і клюнула дзьобиком у нитку, коло ластівочої ніжки; за нею підлетіла друга, третя, четверта... Їх праця йшла хутко, невпинно, і врешті нитку переклювали. Ластівка була вільна.

Так то пташенята помагають собі в біді. А як ми, люди, несемо собі взаїмно поміч?

ОБЕРЕЖНО З ҐРАНАТАМИ!

В Заріччі, в Надвірнянщині, 15-літній Дмитро Деревянка знайшов гарматне стрільно з часів світової війни. Він пробував розібрати ґранату, одначе наступив вибух. Тяжко пораненого, напів живого, завезли Деревянку до шпиталю. — Знов 38-літній І. Полєк з Богородчан найшов у горах ґранату, почав її розбирати і спричинив вибух. Полєк погиб на місці. — Також 18-літній Мартин Бойчук з Пійла, громада Голинь, найшов у лісі дві ґранати. Він стукнув одною ґранатою об другу, ґранати вибухли і вбили Бойчука на місці. — Скільки то смертельних випадків і каліцтв було вже від війни аж досі від немудрої забави ґранатами, а люди, не тільки діти, але й старші, нічого не навчилися і дальше граються зі смертю. Таке несвідомість, легкодушність і цікавість спричинюють все нові й нові нещастя.

КАЛЄНДАР — ТРАВЕНЬ 1938.

Н. 1. 18. 1. Том. Ів.
П. 2. 19. Івана Ветхог.
В. 3. 20. Теодора.
С. 4. 21. Януарія.
Ч. 5. 22. Теодора еп. Луки.
П. 6. 23. † Юрія Великом.
С. 7. 24. Сави.

Сонце сходить 1. ц. м. в год. 4.02, заходить в год. 18.41.

Місяць сходить 1. ц. м. в год. 4.37, заходить в год. 20.31. — Перша чверть 6. ц. м. в год. 22.24.

МІСЯЧНЕ НАМІРЕННЯ. ЗА ВСЕСВІТНІЙ ЕВХАРИСТІЙНИЙ КОНҐРЕС У БУДАПЕШТІ.

На вище названому Конґресі - зїзді католики цілого світа віддадуть прилюдний поклін Христу під видами хліба і вина. Те, що частина Мадярів і сусідні країни, як Закарпатська Україна, Бачка, і зєднинені Румуни, є греко-католиками, дозволить і нашій східній Церкві виступити гідно й величаво. Не бракне на Конґресі і вірних Галицької Землі. Отож у вінок наших щоденних молитов вплітаймо впродовж цілого місяця травня хоч одне „Богородице Дівo", щоб Син Марії і наш Спаситель дізнав на Конґресі якнайбільше пошани й любови, а всі паломники, щоб навчилися там ще краще Йому служити і до тієї служби других заохочувати.

ЖАДАЙТЕ і КУПУЙТЕ!
тільки українську синку до вапна й білля
„РУСАЛКА"
склад фарб, лякерів, покостів і хемікаліїв. — Гурт і детайль, Львів, Більчевського 4 тел. 246-34.

З наших парохій

ВЕЛИКОПОЛЕ, ПОВ. ГОРОДОК. — Члени Українського Католицького Союзу, читальні „Просвіти", кооперативи, „Сільського Господаря" і Лугу, зібрані на спільних сходинах 6. III. 1938 під проводом свого душпастиря о. Ст Пясецького, рішили прилучитися до прилюдного протесту всього українського народу проти негідної напасти посла Войцєховського на ВПреосв. Митрополита й вислати до Ексц. Митрополита письмо з заявою найглибшої пошани, любови та привязання. — Зокрема ж члени кооперативи на своїх заг. зборах на внесення свого пароха ухвалили й вислали з білянсової надвижки 15 зл. на шпиталь ім. Митрополита Шептицького.

БОРЯТИН, ПОВ. БРОДИ. Обурені нахабним виступом Войцєховського, всі місцеві установи, як також з присілка Салашка, разом 9 установ і около 100 підписів, вислали письмо на руки ВПреосв. Митрополита. Заявили синівську відданість і любов Князеві нашої Церкви.

ІЛАВЧЕ, П. ТЕРЕБОВЛЯ, започаткувало ювилейний рік 950-ліття хрещення України посвяченням вишиваного Марійського прапору, яке довершив о. парох Й. Райх. З нагоди вбивання цвяхів на держак прапору зібрано 346 зл., крім того в тестаментах записали бл. п. Марія Бекалюк 100 зл., бл. п. Микола Мальчос 30 зл. і бл. п. Йосиф Буката 20 зл., разом 496 зл., на будову української захоронки. До Ілавча приходить тепер 100 примірників часопису „Христос Наша Сила". Великопістні реколєкції мав о. Мих. Лемішка Чина Найсв. Ізбавителя. До св. Причастя приступило 2.250 парохіян.

В БАБИНЦЯХ ДОЛ. коло РОГАТИНА відбулися реколєкції від 20—25. III. під проводом о. В. Величковського Ч. Н. Ізб. Прегарні науки о. місіонаря притягали д. багато вірних до церкви, навіть з прилученої Підвинє і села Кутці. Св. Причастя приняло ок. 1400 осіб. Незвичайне враження зробила вечером 24. березня, коли то о. місіонар говорячи про культ Найсв. Тайни Евхаристії, згадав про зневаги, яких дізнає сьогодні Ісус у св. Тайні, демонструючи вірним останки з монстранції і пушки, які злочинна рука викрала з церкви в одній із парохій. Палець Божий покарав злочинця. В нього счинився небавом пожар, і він обсмалені в огні монстранцію і пушку вкинув до ріки, де відтак знайшли це діти. По пращальній кінцевій науці подякував і попращав щиро о. Місіонаря парох Бабинець, о. Ст. Кіржецький. Ці духовні вправи остануть довго в памяті вірних.

Учасник.

ЛАДИЧИН, ПОВ. ТЕРНОПІЛЬ. Дня 17. III. засновано Кружок „Орли" КАУМ ім. князя св. Володимира Вел. Святочне відкриття розпочалося о год. 8. співаною Службою Божою, яку відправив в наміренні нашої молоді місцевий парох о. Білоскурський. Після Служби Божої пішли всі до домівки Чит. „Просвіти", де відбулися перші Збори Кружка. Збори відкрив о. Білоскурський, а реферат виголосив п. Р. Мельник, абс. Богосл. Акад.

В СКОЛЬОМУ відбулися реколєкції від 10—14. IV. ц. р. Проповідав о. К. Ганущак, завідатель Ямельниці. Численно зібрані місцеві парохіяни з великою увагою вислухували повчаючих проповідей і масово приступили до св. Причастя. В імені парохії дякую о. провідникові реколєкцій за його щирий труд і повну посвяти працю для спасіння душ. — о. Мих. Мосора, парох.

РАДЕХІВ. У днях від 2—8 ц. м. відбулися реколєкції в церкві св. о. Миколая під проводом о. М. Лемішки Ч. Н. Ізб. з Тернополя.

ДЯКІВСЬКИЙ КАНДИДАТ, солідний, здібний, вміє провадити аматорські гуртки, пошукує праці при старшому дякові від зараз. Зголошення до Адміністрації під „До старшого дяка".

Сильна віра

На Угорщині, коли Церква була переслідувана большевицькою владою Белі Куна, найгіршим тираном був Оскар Фабер, бувший студент. »Нарешті вже прийшов час і хвиля« — чванився — »щоб показати свою ненависть до Ісуса!«

Одного разу при інспекції жіночої ґімназії зажадав, щоби одна з дівчат-учениць зреферувала дещо з історії. Дівчина виголосила з запалом реферат, з якого сильно пробивалася любов до Бога й до батьківщини.

Фабер почувши виклад, аж посинів зі злости. Коли учениця скінчила, крикнув до неї: »Товаришко, чи не здаєш собі справи, що по такім викладі можу приказати тебе повісити? Що скажеш на свою оборону?«

— »Знаю« — відказала відважно. — »Не боюся... Коли ви, пане, прикажете мене повісити, то в небі буду молитися за вас, щоб ви навернулися«.

Ці слова збили безбожного большевицького комісаря з пантелику. Дрожачи зі зворушення, вийшов з кляси, шепочучи собі під носом: »Що за дівчина, що за вдача! Такого ще я не стрічав!«

Сильна віра дає людині геройство, перед яким хилять голову навіть найзапекліші вороги.

М. Б.

ПАМЯТАЙТЕ!
Одинока в краю українська
ВІДЛИВАРНЯ ДЗВОНІВ І АРТ. ВІДЛИВІВ
це: **Михайло Брилинський**
Львів, вул. Замарстинівська 41. тел. 283-56.
ВИКОНУЄ: НАЙКРАЩІ ДЗВОНИ ріжних розмірів і ваги, ВІДЛИВИ артистичні, бронзівничі, машинові, будівельні, меблеві, ПЛОСКОРІЗЬБИ, ФІҐУРИ і т. п. Спеціяльний відділ точення, полірування й ніклювання всяких предметів.
КУПУЄ: всякі металеві відпадки і розбиті дзвони по найвищих цінах.

ЗІ СПОРТУ.

МІЖНАРОДНЯ ПЕРЕМОГА „УКРАЇНИ".

Сьогодні у всіх народів звертають велику увагу на здоровля молоді, яке можна осягнути тільки руханкою і спортовими змаганнями. У нас спортове життя ще дуже молоде і з ріжних причин слабо розвинене. Та всетаки ми й тут йдемо великими кроками вперід.

Львівське спортове т-во „Україна" виграло 2:1 перші міжнародні змагання в копаному мячі з мадярською дружиною „Будафок" 17. IV. ц. р. Хоч Мадяри були технічно ліпші, але наші грачі надробляли свої браки великим завзяттям, амбіцією і волею до перемоги, а своєю гарною грою викликали подив у мадярських футболістів, що мають европейську славу.

Ще того самого вечора радіо рознесло по цілім світі вістку про перемогу української дружини над мадярською, а другого дня всі спортові часописи Европи та всі інші часописи у своїх спортових відділах подали вістку про перемогу „України" над „Будафоком". В цей спосіб наші грачі прославили українське імя по світі.

Та по цій першій міжнародній перемозі не смімо спочати. За прикладом таких народів, як Англійці, Німці, Італійці й інші, що свою могутність завдячують у значній мірі спортовому вихованню молоді, а через те і цілої нації, мусимо направляти нашу молодь до руханки і спортів. В кожній нашій, навіть найменшій місцевості мусить повстати спортова площа, на якій не тільки молодь, але і старші могли б вправляти руханку і ріжні спортові гри. На спортових грищах треба вчитися перемагати і з цим наставленням до перемоги навіть у найтрудніших обставинах мусимо йти ціле життя.

ОГОЛОШЕННЯ

РОЗМАЛЮВАННЯ ЦЕРКОВ, іконостасів і т. п. виконує солідно й дешево маляр **ВАЦИК Т., Тернопіль, вул. Полева ч. 2.**

ЦЕРКОВНИЙ МАЛЯР І ЗОЛОТНИК ІЛЛЯ ДЕЦИК — САМБІР, вул. ОВТЕРТА 14 — приймає всякі праці з ділянки церковного арт. малярства і золочення. Працю виконує солідно й дешево, з поруками інших вже церковних праць.

ПРИЙМУ на науку кравецтва совісного і пильного хлопця. — Василь Ґловацький, майстер кравецький, Львів, вул. Калєча 4.

НАЙДЕШЕВШЕ, бо в самому джерелі купите всякі кошикарські вироби. „САЛІКС", Львів, Личаків 27.

ВІД АДМІНІСТРАЦІЇ.

За розпродані Великодні числа нашого часопису належитість зараз присилайте, бо цим ідете нам з помічю в дальшій праці.

Памятайте, приєднати для нашого часопису „Христос Наша Сила" нового передплатника, чи піднайти доброго кольпортера (якому даємо 20% провізії з розпродажі часопису).

Книжечка „Хрест на Україні" коштує в розпродажі 20 сот. Хто замовив більше, дістає опуст. Нерозпродані книжечки можна звертати як „еґземпляже звротне".

М. Михайлівський, Надіїв — запл. до 1. I. 1939.

М. Стефанишин, Надіїв, — запл. до 1. VI. 1939.

М. Чабак, Нараїв, — запл. до 1. VIII. 1938.

М. Микляк, Головецько. — З Вашої пропозиції не скористаємо.

ЖЕРТВИ:

Романюк В., Пізнанка Гнила, — 6 зл. на церкву св. Івана Богослова у Львові.

На весіллі в Ів. Петрова в Човганах — зложили гості на Українських Інвалідів 2.65 зл.

ПЕРЕДПЛАТА ПІВРІЧНО: 1.20 зл., РІЧНО: 2.40 зл. за границею річно 1 доляр. — Адреса Редакції і Адміністрації: Львів, Японська 7. II. пов. — Тел. 294-56. — Видає „Мета", Видавнича Кооператива з відпов. уділами у Львові. — Редаґує Колєґія. — Відпов. ред. Петро Козіцький.
Друкарня Ставр. Інст. в ар. Івана Тиктора, Львів, вул. Бляхарська 9.

ДРУГИЙ НАКЛАД ПО КОНФІСКАТІ

Opłatę pocztową uiszczono gotówką

Ч. 18 (184) Львів, дня 8. травня 1938. Рік VI.

Lwów. Czarneckoho 24.
Бібл. НТШ. ім. Шевченка

Наша Сила

ПОПУЛЯРНИЙ ІЛЮСТРОВАНИЙ ТИЖНЕВИК
ПРИСВЯЧЕНИЙ ПОГЛИБЛЕННЮ РЕЛІҐІЙНО-МОРАЛЬНОГО І НАЦІОНАЛЬНОГО ЖИТТЯ СЕРЕД УКРАЇНСЬКИХ РОДИН
ціна 5 сот.

ЗГОДА БУДУЄ,
НЕЗГОДА РУЙНУЄ.
ЗАЛИШІМ
ПАРТІЙНИЦЬКІ СПОРИ!

Подяка ВПреосв. Митрополита Андрея

З нагоди Йордану отримав я многі письма з желаннями та щирими висказами про солідарність з Церквою і зі мною. Не будучи в можности відповісти на кожне письмо зокрема, а тим менше всім товариствам, інституціям і особам, підписаним на тих письмах, мушу це зробити тим спільним письмом. Прошу не брати тої форми загальної за брак вдячности і щирого признання для кожного зокрема. Рад би я цілим серцем подякувати кожному зокрема осібним листом. Відтак одержав я много листів зі святочними желаннями. Лучу ті дві нагоди, щоби висказати мою найщирішу вдячність і свої найкращі побажання.

У Львові, у Світлу Середу 1938.

† АНДРЕЙ Митрополит.

У пятиліття Свята УМХ

У Празник св. Великомученика Юрія минає 5 літ від памятного Свята »Українська Молодь Христові«. В днях 6. і 7. травня 1933. р. понад 100.000 української молоді зі своїми душпастирями зійшлося з усіх сторін нашого краю, щоб зложити торжественне приречення вірности Христові. Учасники цього незабутнього торжества ніколи не забудуть величнього виду площі Сокола-Батька з небувалими масами вірних, полевої Служби Божої, масового св. Причастя, торжественної присяги на вірність Христові, величавого походу з піснями вулицями Львова під св. Юр і дефіляди перед ВПреосв. Митрополитом Кир Андреєм, що благословив це наше Христове лицарство. Також у цілому нашому краю відбулися тому 5 літ величаві маніфестації українського народу в честь Христа. Це величаве торжество дало початок реліґійній орґанізації нашої молоді — К. А. У. М. — »Орли«, яка розвивається чимраз краще.

Як щороку, так і цього року тисячі наших прочан поспішать до Львова на Святоюрську гору у Празник св. Побідоносця Юрія, і молитимуть Його, щоб поміг побороти всі темні сили, що йдуть на нас з ріжних сторін. Згадка про радісні роковини Свята »Українська Молодь Христові« підбадьорить усіх до дальшої жертвенної праці над реліґійно-моральним і національним піднесенням українського народу.

—ф—

Великдень у Римі

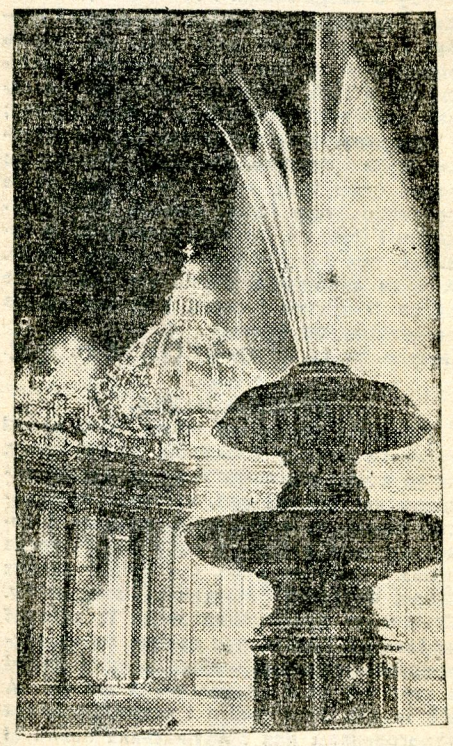

Базиліка Св. Петра й площа перед нею в світлі штучних вогнів.

ПЛОЩА СОКОЛА БАТЬКА У ЛЬВОВІ Є УКРАЇНЦЯМ НЕОБХІДНО ПОТРІБНА. ВОНА Є ВЛАСНІСТЮ ЦІЛОГО УКРАЇНСЬКОГО НАРОДУ І ЙОГО НЕОЦІНЕННИМ СКАРБОМ

Не маємо права навіть боронитися!

Страшна доля наших братів у Румунії

Ми вже кілька разів згадували про переслідування Українців у Румунії. Писали про те, як Румуни знищили все українське шкільництво, як вони навіть окремі назви країв хочуть заборонити, щоб у той спосіб стерти з лиця землі всякі сліди істновання українського народу. По світовій війні Румунія дістала українські землі: Буковину, Марамарощину і Бесарабію. Тепер в межах румунської держави живе 1,200.000 Українців. Доля їх жахлива, мало чим ліпша від долі наших братів під ярмом Сталіна. Та кроваве панування Сталіна то царство антихриста; тому кровожадний деспот з Кремлю не може стерпіти христіянського народу і тому хоче його знищити всіми діявольськими засобами..Але за що нищать, за що гноблять і переслідують наших братів у Румунії? В тій Румунії, де головою уряду є патріярх православної Церкви! Видно шовіністична заїлість і національний еґоїзм Румунів приглушив у них голос христіянської совісти і притупив почуття христіянської справедливости. Боїмося, що таким чином Румуни копають власними руками пропасть для свого народу. Бо з історії знаємо, що над народом, який заглушив у собі христіянську совість, скорше чи пізніше затяжить караюча рука Божої Справедливости.

Румуни дишуть страшною ненавистю до Українців і всього що українське. І за що? За те тільки, що наші брати люблять свою рідну мову, що не хочуть її занехати, за те, що вони вірні своїй Церкві і народові, що вони хочуть розвивати хоч в найскромніших формах свою національну культуру, яка зовсім не шкодить інтересам румунської держави. Румуни ненавидять їх за те, що наші брати не хочуть стати зрадниками і перевертнями, що не хочуть добровільно перемінитися в Румунів. Відношення кожного румунського уряду до Українців є крайно вороже. Якаб там і не була румунська конституція, то вона не має впливу на положення українського населення. Страшна дійсність, в якій живуть наші брати в Румунії, не має нічого спільного з тим, що написане в конституції. Закон є тільки на папері, а в дійсности в відношенню до Українців ділає засліплена шовіністичною ненавистю заїлість, самоволя і насильство.

В дійсности йде безоглядна нагінка на все, що українське. Та на-

Що діється в світі

ПЕРШИЙ ТРАВНЯ

Донедавна ріжні соціялісти, радикали й комуністи захопили були в свої руки монополь (виключне право) заступати інтереси робітництва, а також і селянства. Одначе, коли червоні товариші зачали переводити в життя свої кличі, якими вони баламутили довгі літа працюючі маси, тоді всі переконалися, що червоний »рай« це загальна нужда, терор, масові вбивства і т. д. Тому більшість робітництва і селянства відвернулася від червоних. Повстали численні христіянські і національні союзи робітників. Упадок впливу червоних видно наглядно хоч би по першотравневих обходах, які цього року в краю і в цілому світі випали значно слабше, як давніше. У Львові йшло в червоному поході дуже мале число українських робітників. Зате багато було жидів. Польські студенти обкидали соціялістів каміннями і петардами, які ранили кільканацять осіб. Деякі ґрупи робітників поліція розігнала біля костела св. Єлисавети.

В Чехословаччині в Опаві поліція побила до крови кількох Німців.

В Німеччині перший травня — це державне торжество праці. В Берліні Гітлер промовляв до 150 тисяч молоді. В інших державах першотравневі обходи відбулися спокійно.

АНҐЛІЙСЬКО-ФРАНЦУЗЬКІ НАРАДИ

Голова французького уряду Далядіє і міністр закордонних справ Бонне відбули в Льондоні важні наради з анґлійськими міністрами. Вони узгіднили спільний фронт обох цих держав у багатьох справах. Вразі війни обі армії матимуть спільну команду. Цікаве, що Анґлія не хотіла взяти на себе оборону Чехословаччини перед Німцями.

—=—

ПЕРЕД ВИРІШНИМ БОЄМ У КИТАЮ

Китайці зібрали пів міліона вояків, щоб здержати японський наступ на Ганков, теперішню столицю Китаю. Також японці стягають великі сили, щоб задати китайцям рішаючий удар. Японці хочуть уже якнайскорше закінчити війну в Китаю.

ЗЕМЛЕТРУС У ТУРЕЧЧИНІ

Небувале нещастя навістило Туреччину. Довготривалий землетрус знищив цілі околиці. Є понад 1000 жертв у людях, знищені цілі міста й села. Населення таборує під голим небом. Втрати величезні.

Чому вживаєш
чужого мила
коли маєш своє
„Центросоюзу“

ХТО НЕ ВИРІВНАЄ ЗАЛЕГЛОСТЕЙ ЗА ЧАСОПИС »ХРИСТОС НАША СИЛА«, ТОМУ В НАЙКОРОТШОМУ ЧАСІ ЗДЕРЖИМО ЗОВСІМ ВИСИЛКУ!

АДМІНІСТРАЦІЯ

ЛБ АН УРСР
Ж. №

гінка ще скріпилася від так званого »самостійницького процесу» за демонстрацію проти румунського гимну. (На однім українськім концерті в Чернівцях наказала румунська влада відспівати румунський гимн, підчас співу запротестував проти того оден Українець. Його засудили на тяжку кару в т. зв. самостійницькім процесі). Тоді заборонили в усіх школах Буковини Марамарощини і Бесарабії науку української мови, якої і так вчили всього одну або дві години на тиждень. Рівночасно заборонили навіть навчання релігії в нашій мові. Всі уряди урядують тільки по румунськи. В урядах висять таблички з написом, що урядовця зараз викинуть зі служби, якщо заговорить по українськи. Православному священикові не вільно відправити похорону або вінчання в українській мові.

Румунська влада замкнула була всі українські орґанізації та арештувала і гнобила богато свідомих діячів. Вкінці влада дозволила на діяльність товариств, коли вони дали цілий ряд заяв вірности Румунії і королеві. Одначе рівночасно з дозволом подбано про те, щоб можливо як найбільше обмежити свободу тих товариств. Наприклад: на кожне засідання виділу, на кожну пробу хору чи театрального гуртка треба мати спеціяльний дозвіл аж з Букарешту, а за кожну таку »ласку« треба заплатити. Але й дозволи мало помагають, перед несподіванками з боку влади. Часто військо окружить Народний Дім в Чернівцях, чи домівку другої установи і без ніякої причини переводить ревізію в усіх присутних. Очивидно, що в таких умовинах ті орґанізації не можуть вести ніякої праці, вони ледви животіють, а радше існують на папері.

Поза Чернівцями не то що нема ніякої української орґанізації, там навіть вишиваної сорочки носити не вільно. За українську пісню або вишивану сорочку, за одно необережне слово, за галицьку або американську ґазету засуджують на роки вязниці. Цього року заборонено всі Шевченківські обходи. Закрито всі українські часописи (було їх вісім); сьогодні існує за окремим дозволом тільки »Час«, котрий під примусом передруковує по українськи статті з румунських ґазет. В однім листі пише український патріот з Румунії про долю своїх братів: »Маємо замкнені уста, не маємо права навіть боронитися«..

Таке жахливе положення наших братів у Румунії, і з кожним днем стає воно тяжче. Але ще не було в історії випадку, щоб якась ворожа сила знищила нарід, який *хоче жити*. Тому ми певні, що й Румунам не вдасться знищити і винародовити наших братів, бо Українці також належать до тих народів, що хочуть жити, розвиватись, рости в силу і могутніти. Оден великий учений-історик сказав, що народи є думками Бога. І раз уже існує український нарід, то видно є воля Божа, щоб він дальше істнував і жив на тій землі, яку йому призначило Боже Провидіння. А волі Божої не змінить ніяка людська сила.

АЛЬКОГОЛЬ РУЙНУЄ ЗДОРОВЛЯ

І НИЩИТЬ ДОБРОБУТ. ГЕТЬ

З КОРШМАМИ!

ЄВАНГЕЛІЯ

НЕДІЛЯ МИРОНОСИЦЬ.

І коли вже настав вечір, тому, що це була пятниця, це є перед суботою, прийшов Йосиф з Ариматеї, знатний радний, що також ожидав Царства Божого, відважно увійшов до Пилата і просив Тіла Ісусового. А Пилат здивувався, що вже вмер, і покликавши сотника, спитав його, чи вже вмер? І довідавшися від сотника, дав Тіло Йосифові. А Йосиф купивши плащаницю і зняваши Його, обвив плащаницею і положив Його в гріб, що був висічений у скелі, і прикотив камінь до дверей гробу. А Марія Магдалина і Марія Йосієва дивилися, де Його положено.

І як минула субота, Марія Магдалина і Марія Яковова і Саломія купили пахощів, щоби прийти і намастити Його. І дуже рано в перший день тижня прийшли до гробу о сході сонця. І говорили до себе: Хто відкотить нам камінь від дверей гробу? І поглянувши, побачили, що камінь відкочений. А був дуже великий. І увійшовши в гріб, побачили молодця, що сидів праворуч, одягненого в білу одежу; і здивувалися. А він сказав їм: Не бійтеся; Ісуса шукаєте, Назарея Розпятого; встав, нема Його тут; се місце, де Його положили. Але йдіть, скажіть Його ученикам і Петрові, що випереджає вас в Галилеї; там Його побачите, як вам сказав. А вони вийшовши, втікли від гробу; бо обняв їх трепет і страх, і нікому нічого не сказали, бо боялися.

(Марко, гл. 15, ст. 42—47 і гл. 16, ст. 1—8).

—o—

ДУХОВНА НАУКА.

Прегарке поведення жінок чи то в часі хресного походу Спасителя на Голгофту, чи то в часі зложення Його до гробу, виявило не перший раз, скільки чутливости, ніжности, а при тому посвяти й героїзму вміє добути з себе кожна чесна жінка. Тому не диво, що імена деяких жінок, як Марії Магдалини, згадує св. Євангелист дуже тепло задля їх великої любови до Христа, про деяких, як пр. Мироносиць, співаємо майже кожної неділі в утренній пісні „Ангельський собор". А все те має бути вічним і непроминаючим дороговказом для християнських жінок і наукою, що не крикливі і шкідливі вигуки за „рівноправність жінок", за їх визволення - емансипацію, є завданням і ціллю жінки. Ні! Християнська віра виразно навчає про рівність і безсмертність душі, як у жінки, так і в мужчини, але водночас перестерігає, що так як уже сама природа вивіновує в інші дарування жінку, а в інші мужчину, так і цілі та завдання жіноцтва є в дечому відмінні від мужеських. Коли ніжка мама вміє засіяти в душу дитини, чи вихованка, благородні зерна почувань християнської любови і милосердя, коли вона з геройським самозаперечением виконує чорні обовязки будня і коли вона в суспільному житті є діяльною християнкою та українкою, та своєю повагою і цінним словом заправляє молоде покоління на твердий шлях життя, де доводиться часто зложити жертву з власного „я" і навіть свого життя, о, тоді така мати може спокійно замкнути очі на віки. Її благословитиме Церква за правдиво християнське життя і виховання молодих членів Церкви, їй вдячний буде нарід за патріотичних і жертвенних доньок і синів. Таких то Мироносиць треба сьогодні Католицькій Церкві та українському народові, і такими стараймося конечно бути.

ЖАДАЙТЕ І КУПУЙТЕ!
тільки українську синку до ванна й білля
„РУСАЛКА"
склад фарб, лякерів, покостів і хемікаліїв. — Гурт і детайль, Львів, Більчевського 4. тел. 246-34.

Хороніть ваші церкви перед небезпекою громів!

Фахові інсталяції громозводів виконує електротехнічна фірма

„Е-КОМП"

Львів, Сикстуська 29. тел. 203-30

З українського життя

Нахабство. Польські брукові часописи не перебирають у засобах, якщо хочуть вколоти Українців. З особливим зацікавленням заїлі шовіністи інтересуються особою нашого Високопреосвященного Митрополита. Після некультурного виступу Войцеховського, розписався в львівській україножерній ґазеті »Слово Народове« про Митрополита якийсь Казімеж Косткевіч. Тон його писанини щонайменше безличний. — Підчас Великодня якась краківська ґазетна гієна пустила вістку про смертельну недугу Митрополита. Цю вістку поквапно передруковала вся польська преса, зовсім не стараючись провірити її правдивість. Стан здоровля нашого Митрополита зовсім вдоволяючий.

Канадійські Українці в обороні греко-кат. Церкви. До одностайного протесту всього українського громадянства проти нагінки на нашого Митрополита, долучуються наші брати за океаном. В ріжних містах Зєдинених Держав і Канади відбуваються протестаційні віча, на котрих заокеанські Українці заявляють свою відданість Митрополитові, вірність греко-катол. Церкві й українському народові. В Канаді віча відбулися в Вінніпеґу, Саскатуні, Едмонті, Гефорді, Гемилтоні.

Розвязання товариства »Сила«. Великим ударом для українського зорґанізованого життя є розвязання робітничого товариства »Сила« у Львові. За короткий час це товариство обєднало кілька тисяч українських робітників у Львові й добре розвивалося. Але внутрі орґанізації дійшло до спорів і непорозумінь партійного характеру, які почали бути поважною небезпекою для товариства. Вкінці адміністраційна влада товариство розвязала. В акті про розвязання подано 18 точок, які представляють причини розвязання »Сили«. Нехай це буде осторогою для всіх українських орґанізацій, щоби береглися перед спорами, сварками і непорозумінями внутрі товариства. Всякі спори, сварки і партійництво є страшною загрозою для нашого зорґанізованого життя. Партійництво нас розєднює і ослаблює, а коли воно розпаношиться в якійнебудь орґанізації, доводить до сварок і непорозумінь, що дають можність адміністраційній владі встрявати у внутрішні справи товариств. Памятаймо, що згода будує, а незгода — партійництво руйнує.

Події в Золочеві. Після маніфестаційного похорону поліційного аґента Бісіняка, якого вбив невідомий досі осібняк, кинулася шовіністична юрба на домівки українських установ і деяких приватних українських купців. Підчас тих виступів сильно потерпіли: Ґімназія Рідної Школи, Українська Бесіда, Театральна саля, Філія Музичного Інституту ім. Лисенка, кооп. Хлібороб, Повітовий Союз Кооператив, вселюдна школа Р. Ш., Сільський Господар, Українська Бурса. В справі тих виступів їздив двічи до Золочева посол Кузьмович, він вислав у тій справі письма до премієра і до міністерства внутрішних справ. Золочівська прокуратура веде в тій справі слідство. Шкоди, які потерпіли золочівські установи, виносять грубі тисячі.

Знайте і всім розказуйте, що найкраще йти
НА МАЄВІ БОГОСЛУЖЕННЯ
з молитвенником
„Благодарім Господа"
бо в ньому знайдете
Молебен до Преч. Діви Марії.
Гарна і міцна оправа; ціна 75 сот. При більшому замовленні 20% опусту.
Замовляти: „Мета", Львів, Японська 7.II.

На Волині адміністраційна влада відкинула досі всі подання про заснування Філії Союзу Українських Купців. Тепер »Стоважишене купцуф польскіх« розсилає до українських купців волинських міст і місточок письма з візваннями вступати до »стоважишеня«. »Заржонд« того стоважишеня погрожує рівночасно українським купцям, що не належати до цього польського товариства означає вороже антидержавне наставлення.

815 уділовців з ок. 1500 вплаченими уділами разом на суму 46.103 зл. дозволило Пром-банкові зібрати 54.1000 зл. оборотових фондів, з яких виплатив Пром-банк на 1937. р. 3 і ½ міль. зл. різнородних позичок на розбудову ремесла, торговлі й промислу.

Подвоєння скількости уділів дозволяє подвоїти оборотові фонди й видатно збільшити кредити, які причиняться до поправи господарської конюнктури країни.

Тому не отягаймось!
КОЖНИЙ УКРАЇНЕЦЬ СТАЄ НЕГАЙНО ЧЛЕНОМ
ПРОМ-БАНКУ
ЛЬВІВ, Ґродзіцькнх 1/I п.

ЧИТАННЯ ДЛЯ ЖІНОЦТВА

На день Української Матери

Дякуємо Тобі, Кохана Мамо, за те перше зложення наших рученят маленьких до молитви і введення нас у храм Господній, де дивиться на нас ласкаво Мати нашого краю: Богородиця Марія.

В образі св. Ольги дякуємо Тобі, Українська Мамо, за велику науку любови Бога й України.

У славній княжні Анні Ярославні дякуємо Тобі за те, що розславила еси наше українське імя по далеких землях.

У тисячних безіменних козацьких матерях величаю Тебе, Українська Мамо і подяку складаю за славне козацтво, що буйні голови клало на полі слави за віру й отчизну.

І в тих похилених журбою, поморщених терпінням кріпачках поклін Тобі віддаю, геройська Мамо, що не зневірилася, а ховала нове, тверде як граніт, покоління.

І під соломяні стріхи заглядаю і там Тебе шукаю, Українська Мати, і твої селянські спрацьовані руки з любовю цілую, вони ж бо виховали ті нові кадри стрільців, що зі співом умирали за волю-долю їхніх матерей і дітей.

Усім Вам, Українським Матерям, що тихо по всій країні і поза нею навчаєте наше серце бити могутнім ударом любови до Христа й України, — поклін складаю і просьбу сердечну:

Не знемагай, Українська Мамо!
Не хились, Геройська Мамо!
Веди, навчай нас вічних законів Бога і Батьківщини!

Будь нам Дорадницею, Вчителькою, Заступницею і Потішенням!

Дай нам, як досі, свою любов і серце, дай нам духа жертви і посвяти, і нехай Твоє імя, Українська Мамо, буде вічно записане в історії й житті народу.

О. Год.

Крім відсотків премію за ощадність
дає Вам Кооперативний Банк „ДНІСТЕР“ у Львові, вул. Руська 20,
за вкладки на премійні книжечки.
Складаючи щомісячно впродовж року щонайменше зол. 5·— на премійну книжечк можете одержати крім відсотків ще й нагороду на ощадність у висоті 25—100 зол

Права й обовязки

Одна з найбільш пекучих, але і »делікатних« справ це відношення хліботавців до служби і навпаки. Вимагається, і зовсім слушно, щоб служба була сумлінна, обовязкова, відносилася з пошаною до господарів, не обкрадала їх, не обмовляла і т. д. і т. д., але поза киненням тих 15 чи 20 зл. місячної платні до рук служби, господарі часто не почуваються супроти служби до ніякого обовязку. Скільки то напр., є занедбаних і опущених недільних і святочних Служб Божих, Великодніх сповідей і т. п. тільки тому, що пані, навіть бездітні, не пускають своєї служби на обовязкові відправи.

Правда, буває, що служба ставить часто завеликі вимоги: довгий »вихід«, ходження на необовязкові Богослуження, що нераз потягає за собою занедбання обовязків. Дбайлива господиня дому повчить лагідно свою прислугу, що виконання своїх домашніх обовязків, — це одна з підставових християнських вимог. Одначе та сама господиня не сміє забути, що її також обовязує четверта заповідь Божа супроти служби: отже господиня має дбати за те, щоб служба могла і справді виконала свої християнські обовязки, вона остереже прислугу перед злим товариством, перед марнотратним розтрачуванням гроша, перед легкодушним заключенням подружжа і т. д. Добра пані уважлива буде і в справі прохарчування прислуги. Вправді видавати всяких вибагливих страв службі пані не обовязані, проте замало звичайного харчу і тонке краяння хліба для тяжко працюючих є несправедливе, і веде до обкрадання скупих панів.

Очевидно, що вмістне і тактовне поведення супроти служби є не тільки християнською, але й культурною вимогою. Тільки тоді, коли обі сторони зрозуміють і виконають свої обовязки — заіснує зичливість з однієї, і сумлінність і привязання з другої сторони.

ЖІНОЧІ ВІСТИ:

Рада Т-ва »Народня Лічниця« іменувала »Союз Українок« своїм членом-добродієм за пожертви піря на подушки до шпиталю ім. Митр. Шептицького. Піря складали кружки »Союзу Українок« і його поодинокі членки.

*

Панночки, що бажають вести дитячі садки повинні зголоситися (листовно або особисто) в Головній Управі »Рідної Школи« — Львів, вул. Сикстуська 46. При зголошенні добре є подати місцевість, у якій провідниця бажала б вести дитячий садок.

Мати

Ніч була холодна. Із-за хмар виглядав місяць, який своїм срібним світлом освічував тихе село. Втомлені денною працею мешканці села спали; лише в одному вікні видно було слабе світло каганця.

Хтось тут не спав, а чував... Над ліжком хворої дитини нахилюється зажурена мати. Біль, жура і страх відбивається на її лиці. Не спить, бо відчуває, що сама її присутність злагіднює біль її маленької хворої дитинки.

— Йди вже спати, дорогенька мамо. Ти вже третю ніч не замкнула ока. Йди! Лиши мене саму, — говорила тихеньким голосом семилітня Гануся.

Але матір не йде. Дві великі сльози сплили на її лице... Матірне серце приказує чувати, пильнувати...

І так любов матери взяла верх. За тиждень Гануся вже усміхалася здорова.

Ранок. Золоті проміння сонця збудили Ганусю, але вона знов чимскоріше прикрилася з головою. Так, ще вчасно!

Лише мати встала. Так рано встає все добра, чесна мати. Побожно перехрестившись, поглянула люблячим зором на ще сплячі діти, найдорожчий свій скарб після Бога і пішла сповняти свої щоденні обовязки: до стайні занесе пашу, курам і качкам щось дасть на »добрий день«, запалить у печі і так усміхнена, та весела біжить будити свойого чоловіка і дітей.

За хвилю за її приміром усі клякають до спільної ранньої молитви. З гарячих сердець цілої родини взноситься молитва до Всемогучого за святу віру, життя, здоровля, благальна молитва, прохання за благословення й опіку.

Сьогодні свято. від вчасного ранку видно по ній більше зворушення і сильнішу радість.

— А ви сплюхи, ставайте, бо вже пізно! Вже Танас визвонює на Всеночне! Вставайте!

В годину пізніше вже всі йдуть до церкви.

Церква в Н. все святочно прикрашена. Розпочалося Богослуження. На всіх лицях тиха радість, голови похилені. Лунає до неба могуча, як хвиля розгуканого моря, пісня віри, любови й надії.

Вертаючи домів мати вияснювала дітям значіння Служби Божої і проповідь.

*

За такі матері, що дбають про дім і виховання своїх дітей, молімся, дорогі діти!

За віру й отчизну

Українська шляхта на Волині

Не всі ми знаємо про те, що української шляхти є теж дуже багато на Волині. Є вона також і на Холмщині та на Підляшшю. Сьогодні скажемо кілька слів про волинську шляхту. На Волині стала вона таксамо модною і голосною, як наша в Галичині. Познаходилось багато ріжних опікунів тої шляхти, яких вона про таке ревне опікунство зовсім не просила. І вони почали робити »рух« зі шляхтою. В головах шовіністів, ендецьких агітаторів зродилась божевільна думка, що всі люди, яких назвище кінчається на ський, цький, або вич, це Поляки, це польська шляхта. І ту »польську шляхту« мали буцімто зукраїнщити Москалі в тих часах, коли Волинь належала до Росії. Отже її тепер треба з поворотом навернути до »вяри ойцуф«. До тої роботи забрались агітатори з великим розмахом.

Але ті загорілі шовіністи в очах здорово думаючих людей тільки себе осмішили такими дивоглядними поглядами. Бо українські діячі на Волині вияснили їм, на здоровий розум, що серед Москалів не було таких божевільних, які на Волині за царської Росії вели би якусь українізаційну роботу. Такі розумні вияснення їх не дуже переконали, але всетаки вони дещо змінили тактику, бо дальше вперто твердили, що та шляхта була колись польська, тільки вона зукраїнщилась (зрущиласєн) давно, ще за польських королів. Але говорити такі річи це вже крайне безглуздя, бо за давної історичної Польщі розвиток ішов у зовсім противнім напрямі — в напрямі польонізації нашої шляхти, а не українізації польської шляхти. До такої українізації не було ніяких умовин, бо польська шляхта була в історичній Польщі наділена всякими правами, привілеями й багатствами. А українська шляхта була позбавлена всякого значіння в державі, отже годі собі уявити, щоби хтось переходив з верстви упривілеєної, багатої до верстви безправної й убогої.

Мимо всіх крутійств, свідомих фальшувань і навмисних перекручувань про національне походження волинської шляхти правда таки остане правдою, незалежно від того, чи вона кому приємна чи ні. Отже правдою остане й те, що вся волинська шляхта це нащадки колишньої української православної, а потім уніятської шляхти. Кажемо — вся шляхта, значить навіть і ті шляхтичі, які тепер вважають себе Поляками, бо й вони походять від давних українських шляхетських родів. Тільки їх предки виявили замалу відпорність перед польонізаційним наступом, або добровільно перейшли до польського табору »ради лакімства нещасного« — як говорили тоді на Україні наші патріоти. Тепер на Волині вся наша шляхта зубожіла, нічим не ріжниться своїм життям від селян, міщан і ремісників. Багато між нею є й таких, які забули своє шляхотське походження. Але вся вона це Українці з діда-прадіда, з давних непамятних часів, що про них тепер уже тільки історія може сказати своє слово.

А історія це такий справедливий свідок, що завжди виявить правду, хоч тепер навіть історію беруться фалшувати злі люди. Але люди совісні, з почуттям чести і громадської відповідальности цього ніколи не будуть робити. Є й такі чесні одиниці серед польських істориків; вони признають оту правду про українське походження волинської шляхти. Ось наприклад історик Яблоновський каже отверто, що волинська шляхта XVI. століття »це кість від кости давних місцевих можновладців ще з часів панування Руриковичів«, отже з часів, коли на Волині була українська держава, а в ній володіли українські князі з роду Руриковичів. Всі ці шляхетські назвища, які подибуємо тепер на Волині, стрічаємо теж і в XVI. століттю. Отже з цього одинокий висновок, що сьогоднішна волинська шляхта це далекі нащадки тих місцевих, отже не чужих, а на Волині від найдавніших часів осілих, можновладців ще з княжої доби. А вже хіба навіть найбільш заслiплений польський шовініст не відважиться твердити, що в укра-

їнській княжій державі була якась польська шляхта.

Внаслідок т. зв. люблинської унії (1569. року) Волинь прилучено до давної польської держави. Волинська шляхта не хотіла погодитись на ту злуку і майже вся поголовно відмовилась визнати акт злуки, акт люблинської унії. Зробили це тільки нечисленні виїмки. За це загал тої шляхти (а між нею було багато можних родів) втратив свої маєтки і давні права та мусів шукати засобів до життя на службі в інших панів, або в духовному стані, або на ріллі в характері дрібних, але свобідних хліборобів. Так отже волинські селяне зі шляхотськими назвищами на ський, цький або ич — це нащадки найбільш свідомих національно та найбільш витревалих давних українських шляхетських родів.

—o—

Господарські справи

Нова небезпека

Не допустім до втрати пів міліона гектарів землі!

Товариство »Сільський Господар« звертає увагу всіх своїх Філій і Кружків на незвичайно важну справу, а саме небезпеку вивласнення громадських ґрунтів у користь волосних урядів. Ця справа обходить усіх українських селян. Нею треба негайно занятися, щоб оборонити мілюнові маєтки, які наше селянство моглоб стратити, якщоб цього не допильнувало.

На найближчій сесії польського сойму, яка буде скликана на кінець травня, або на початок червня, будуть розглядати справу уреґульовання спільних громадських ґрунтів. У звязку з тим виринає загроза, що ті ґрунти можуть перейти на власність волостей. На підставі проекту закону про спільні ґрунти господарі тратять право до спільних ґрунтів і право з них користати, якщо впродовж пять літ перед впровадженням у життя цього закону не користали з тих ґрунтів і не доходили своїх прав до них судовою дорогою.

Ці спільні ґрунти, це переважно еквівалєнт — рівновартість, дана селянам за зречення з сервітутових прав на випас худоби, на будівельне дерево й опал. Тимсамим чисто приватна власність наших селян, які дістали ці ґрунти в заміну за сервітути, є тільки в спільному громадському користуванню. Ними не має права завідувати, ані брати із них доходи ні громадський, ні тимбільше волосний уряд. Але через недогляд, або занедбання ці ґрунти заінтабульовані не на дійсних власників-господарів, тільки на громади. Досі ніхто не подбав про ревізію тих табулярних вписів.

Всі наші селяни й хліборобські організації повинні станути в обороні своїх прав і свойого майна. Памятаймо, що тут не йде про дрібницю, а про 585 тисяч гектарів землі, в чому лісів є понад 100 тисяч гектарів. Треба негайно поробити всі можливі заходи, щоб запобігти вивласненню селян з їхніх спільних ґрунтів. Всі сили треба використати в обороні власности українських селян. Не сміє бути на місці ніодного інтеліґента, який відтягнувся би від праці в тій справі. В першу чергу повинні тим занятися кружки »Сільського Господаря«, але не в кожнім селі є такий кружок. Тоді мусить тим занятись яканебудь інша наша установа або хліборобський комітет. До праці братись негайно, щоб не було запізно, бо коли сойм ухвалить внесений проект, то спільні селянські ґрунти перейдуть на власність волостей і завідувати ними та користати з них будуть волосні уряди, а не українські хлібороби.

Треба провірити (там, де ця справа актуальна) стан спільних т. зв. громадських ґрунтів, їх походження, рід ужитків (ліс, пасовисько, поле, лука, площа і т. п.), хто ними заряджує (громадська рада, чи окремий комітет), спосіб ужиткування, рід і спосіб оплат за ужиткування, і інші важні для справи обставини. Провірити в табулі титул власности спільних ґрунтів (на кого затабульовано) і акти, що були підставою до вписання в табулю. Треба знайти правних дорадників, що займуться цими справами, а зокрема повчать селян про переведення ревізії стану права власности й користування спільними ґрунтами. Це все треба негайно зробити, якщо не хочемо втратити велитенських масткив. В сумнівних і неясних випадках треба звертатися до Т-ва »Сільський Господар« (Львів, Руська 20).

„Рій“

купує ВІСК і МІД, виробляє ВОЩИНУ, продає ПАСІЧНИЧЕ та САДІВНИЧЕ приладдя, ТЕЧІ до окурювання садів, ОПРИСКУВАЧІ і т. п.

ЛЬВІВ, Руська 20, Городецька 14
тел. 279-45

РОЗМАЛЮВАННЯ ЦЕРКОВ, іконостасів і т. п. виконує солідно й дешево маляр **ВАЦИК Т., Тернопіль, вул. Полева ч. 2.**

НАЙДЕШЕВШЕ, бо в самому джерелі купите всякі кошикарські вироби. „САЛІКС", Львів, Личаків 27.

Цікаві дрібниці

ГОСПОДАРІ І ГОСПОДИНІ! Як купуєте до церкви свічки, то не дивіться, щоби вона була велика, а звертайте увагу, щоби вона була добра. Чи гарна це буде жертва — свічка й на метр висока, але з лихого матеріялу, що як лиш сонце засвітить — у каблук зігнеться або стече, як вода. Тому, як будете купувати свічки, кажіть собі дати »КЕРОС-С«. Найліпше купуйте в »Народній Торговлі«. Там повинні Ви дістати свічки стеаринові пріма, знак на кожній свічці »КЕРОС« — або піввоскові пріма, знак на кожній свічці »КЕРОС-В/2« Це свічки добрі, тверді, що і в жнива не зігнуться, а при тім світять ясно. Варта кілька сотиків дорожче заплатити.

—::—

МАТЕРИНСЬКА ЛЮБОВ

В Америці одна мати заперла хату з дітьми і пішла на закупна. Коли верталася, побачила вже здалека свій дім у полумях і клубах диму. А там її діти! Вогонь був такий сильний, що її сусіди, які хотіли забрати діти з хати, мусіли вернутися, бо не видержали горячі й диму. Мої діти! — закричала мати, кинулася в полумя і винесла одну свою дитину. Але вийшовши з горіючого дому, впала. Пожарники винесли її дальше від огню, та вона знов зачала кричати: Мої діти! Пожарники кинулися в огонь і винесли ще двоє дітей. Ще Маруся там! — крикнула мати, побігла до горіючої хати, і в останній хвилі винесла свою четверту дитину, бо зараз потім дім завалився.

—::—

СКАЖЕНИЙ ВОВК

На Поліссі в столинському повіті вовк напав на 5 дітей, що пасли худобу, і тяжко покусав їх, 5 коров і багато овець. Покусаних перевезли до шпиталя, бо вовк був мабуть скажений.

—o—

ГРІМ ЗНИЩИВ ПОГАНСЬКОГО БОЖКА

На Моравії на горі Радгошті поставили тому кілька літ величезну фіґуру поганського божка Радеґаста, яку зробив чеський різьбар Поляшек. Місцеве католицьке населення було обурене таким виявом поганства. У Великому Тижні підчас бурі грім вдарив у фіґуру божка Радеґаста і зовсім його знищив. Цікаво, що громозвід, який був біля фіґури, не стягнув на себе грому.

КАЛЄНДАР — ТРАВЕНЬ 1938

8 Н 2 Мир. † Мар. ЕВ.
9 П Василія свмч.
10 В Симеона ср. Госп.
11 С Ясона і Максима
12 Ч 9 муч. Милетона.
13 П † Якова ап.
14 С Єрем.

СОНЦЕ сходить 8. ц. м. в год. 3.50, заходить в год. 18.52.

МІСЯЦЬ сходить 8. ц. м. в год. 12.33, заходить в год. 0.56.

ПЕРЕДПЛАТНИКИ „ПРОМІНЧИКА СОНЦЯ ЛЮБОВИ",
яких ми перебрали:

Гр. кат. Уряд Парох., Смолин — 50 сот.; о. Й. Проць, Снятин — 2 зл.; о. Н. Кисілевський, Радча — 60 сот.; Гр. кат. Уряд Парох., Станіславчик — 1 зл.; о. Н. Яців, Борислав — 2,35 зл.; о. І. Коцик, Цапівці — 3,15 зл.; о. В. Жук, Жужель — 1,45 зл.; о. Т. Богачевський, Голинь — 95 сот., о. Дм. Процик, Насташин — 65 сот.; о. І. Тимків, Баличі Подорожні — 30 сот.; о. А. Лакуста, Красна — 20 сот.; о. М. Могильняк, Москалівка — 50 сот.; м-р П. Ісаїв, Львів — 60 сот.; о. А. Поточняк, Вишенка Велика — 2 зл.; о. І. Ганкевич, Дзвиняч — 30 сот.; о. М. Щуровський, Маркова — 60 сот.; о. В. Коновалець, Сидорів — 40 сот.; А. Лонкевич, Сокаль — 1.70 зл.; О. Дьорка, Жупанє — 25 сот.; СС. Служебниці, Прилбичі — 1 зл.; о. А. Ґовда, Горуцько — 30 сот.

З І С П О Р Т У.

ДВІ ПЕРЕМОГИ „УКРАЇНИ".

В останньому часі „Україна" здобула дві перемоги в змаганнях за мистецтво окружної ліґи, з „Ресовією" 2:1 і з „Лєхією" 1:0. „Україна" займає тепер четверте місце в табелі.

ДЯКІВСЬКИЙ КАНДИДАТ, солідний, здібний, вміє провадити аматорські гуртки, пошукує праці при старшому дякові від зараз. Зголошення до Адміністрації під „До старшого дяка".

НОВА:
„ПРАЖІНЬ"
це знаменитий напій кожної української Родини, бо її виробляє укр. кооп. фабрика „Суспільний Промисл"
ЛЬВІВ, вул. Жовківська ч. 188.

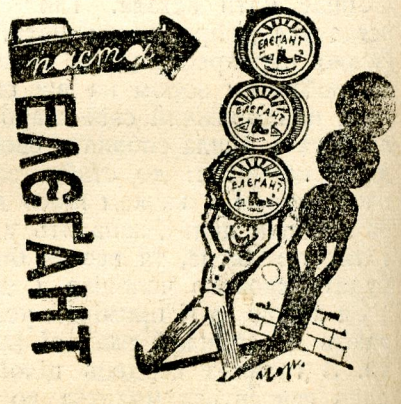

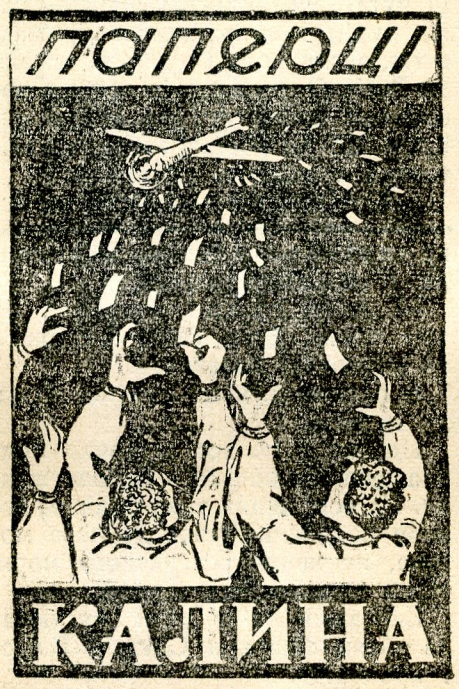

ПАМЯТАЙТЕ!
Одинока в краю українська
ВІДЛИВАРНЯ ДЗВОНІВ І АРТ. ВІДЛИВІВ
це: **Михайло Брилинський**
Львів, вул. Замарстинівська 41. тел. 283-56.
ВИКОНУЄ: НАЙКРАЩІ ДЗВОНИ ріжних розмірів і ваги, ВІДЛИВИ артистичні, бронзівничі, машинові, будівельні, меблеві, ПЛОСКОРІЗЬБИ, ФІҐУРИ і т. п. Спеціяльний відділ точення, полірування й ніклювання всяких предметів.
КУПУЄ: всякі металеві відпадки і розбиті дзвони по найвищих цінах.

ПЕРЕДПЛАТА ПІВРІЧНО: 1.20 зл., РІЧНО: 2.40 зл., за границею річно 1 доляр. — Адреса Редакції і Адміністрації: Львів, Японська 7. II. пов. — Тел. 294-56. — Видає „Мета", Видавнича Кооператива з відпов. уділами у Львові. — Редаґує Колеґія. — Відпов. ред. Петро Козіцький.
Друкарня Ставр. Інст. в ар. Івана Тиктора, Львів, вул. Бляхарська 9.

Ч. 19 (185) Львів, дня 15. травня 1938. Рік VI.

Druk pocztowa uiszczono gotowką

Libl.. Czarneckoho 24.
Бібл.НТШ.ім.Шевченка

Провід

ПОПУЛЯРНИЙ ІЛЮСТРОВАНИЙ ТИЖНЕВИК
ПРИСВЯЧЕНИЙ ПОГЛИБЛЕННЮ РЕЛІГІЙНО-МОРАЛЬНОГО І НАЦІОНАЛЬНОГО ЖИТТЯ СЕРЕД УКРАЇНСЬКИХ РОДИН
ціна 5 сот.

ДУХ НЕЗГОДИ Й НЕНАВИСТИ ВЕДЕ НАРІД ДО ЗАГИБЕЛІ. КЛИЧЕМО ВСІХ ДО БОРОТЬБИ З ТИМИ, ХТО СІЄ СЕРЕД УКРАЇНЦІВ НЕЗГОДУ Й ВОРОЖНЕЧУ.

Празник св. Юра у Львові

Як щороку, на храмовий празник св. Юра у Львові 6. травня сходяться тисячі прочан з далеких сторін. Цього року були прочани з Підгаєччини, Сокальщини, Равщини, Яворівщичи та з усіх довколичних повітів. В навечеря празника відправлено в храмі св. Юра Всеночне; о. О. Годунько виголосив палку проповідь. У день празника кільканацять тисяч народу заповнило ціле просторе подвір'я св. Юра, де в каплиці відправив Архієрейську Службу Божу Преосвящ. Кир Іван у сослуженні вищого Духовенства. Співав дуже гарно хор студентів-богословів під проводом студ. В. Якубяка; о. Зятик, Редемпторист, виголосив відповідну проповідь про потребу прилюдного й відважного визнавання нашої християнської віри. Після Служби Божої Єпископ з духовенством пішов процесійно до Митрополичої палати і супроводжав В.Преосв. Митрополита Кир Андрея на балькон палати. Появу нашого Князя Церкви многотисячна маса привитала гучними оплесками й окликами »слава«. Хор студентів-богословів відспівав многоліття. ВПреосв. Митрополит поблагословив народ, що таксамо одушевлено пращав свого Архипастиря. Гарна, соняшна погода причинилася до збільшення святочного настрою. На подвірі й площі св. Юра продавали релігійні часописи й книжки, образи святих, девоціоналії, солодощі, харчі й прохолоджуючі напитки. Нажаль, торгували ними переважно чужинці. Чому наші люди не візьмуться до торговлі девоціоналіями й харчами на наших празниках і відпустах? Доки чужинці будуть робити інтереси на нас? Над цим треба подумати скрізь, де відбуваються більші торжества, і взяти всю торговлю в свої руки.

ВІЙНА В ЕСПАНІЇ

Еспанські національні війська, не зважаючи на бурі і зливні дощі, продовжають свій наступ. В Каталюнії війська ґен. Франка окружили з трьох сторін 6.000 червоних, так що вони мусіли перейти через французький кордон і зложити зброю. Нац. літаки бомбардували нагально міста і становища червоних, спричинюючи їм важкі втрати. Головний наступ нац. військ йде тепер на мілионове місто над морем Валенсію, звідки вже втікають червоні. Дні Валенсії вже почислені.

УКРАЇНСЬКОГО ГОРОДУ У ЛЬВОВІ НЕ СМІЄМО СТРАТИТИ! ПЛОЩА „СОКОЛА БАТЬКА" ЗДОБУТА ЗУСИЛЛЯМ ЦІЛОГО НАРОДУ. ВОНА НЕ МОЖЕ БУТИ НІ ПРОДАНА, НІ ВИМІНЯНА.

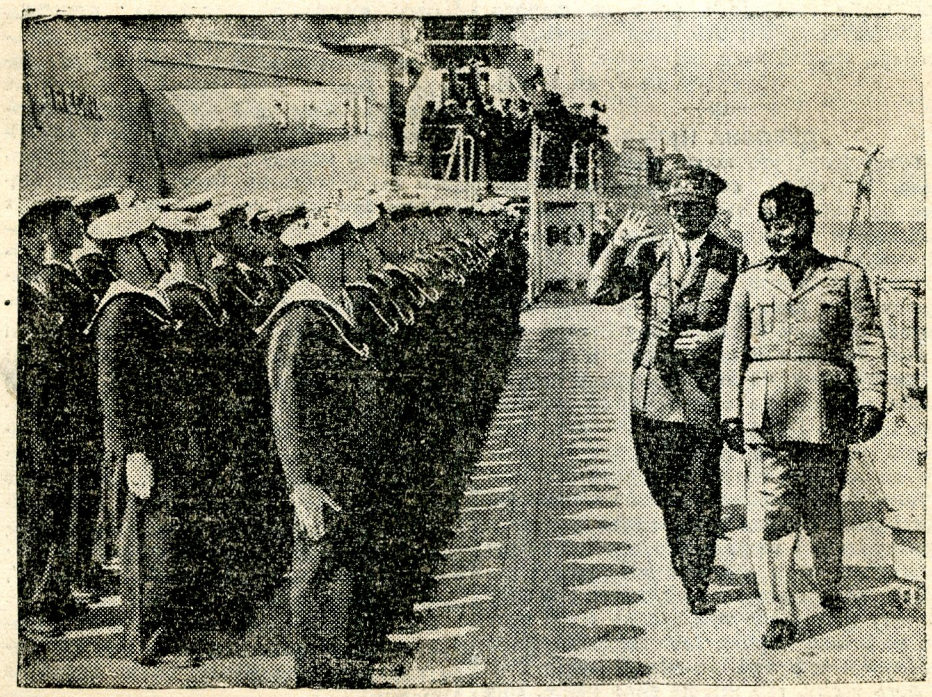

ГІТЛЄР І МУССОЛІНІ НА ПЕРЕГЛЯДІ ІТАЛІЙСЬКОЇ ФЛЬОТИ

Гітлєр у Римі

Увага цілого політичного світа звернена тепер на Рим, де зустрілися два диктатори. Гітлер приїхав до Риму віддати візиту Мусолінієві. Відвідини великих політичних достойників не відбуваються отак собі будь коли. Факт, що Гітлер приїхав до Риму якраз тепер, має своє значіння. Італія по аншлюсі Австрії до Німеччини поспішилась заключити союз з Англією. Таксамо розпочала вже переговори з Францією. Через те цілий світ почав говорити, що псується співпраця Італії з Німеччиною, що розлюзнилась так зв. вісь Рим—Берлін.

Щоб опрокинути такі поголоски, приїзджає тепер Гітлер до Риму. В той спосіб обі держави хочуть заманіфестувати свої сердечні взаємини. Тому теж Італійці приймають німецького диктатора незвичайно урочисто і торжественно. Програма побуту Гітлєра в Римі складається з цілого ряду парад, величавих маніфестацій, принять, військових дефіляд і т. п.

Побут німецького канцлєра в Римі має значіння не тільки як маніфестація італійсько-німецького союзу; підчас римських нарад запали напевно важні політичні рішення. Політичні кореспонденти світових газет ломлять собі голову, щоб відгадати, про що радили оба диктатори. Припускають, що Мусоліні дораджував Гітлєрові мирну і поміркована політику супроти Чехословаччини.

Розвязання „Союзу Українок"

Влада завісила діяльність товариства »Союз Українок« у Львові і в цілім краю. Як причини, подали політичну діяльність Головного Виділу »Союзу Українок« у краю і за кордоном.

»Союз Українок« мав у краю 72 Філії і 1200 Кружків. Він обєднював в своїй орґанізації поверх 50.000 членів. Завішення діяльности »С. Українок« є черговим великим ударом для українського громадянства. Католицький світ щоправда мав застереження щодо либерального світогляду деяких провідних діячок »Союзу Українок«. Але »Союз Українок«, як найбільша орґанізація українського жіноцтва, була цінністю цілого народу. Треба доложити всіх заходів, щоб влада відкликала заборону.

Читайте те, що найбільше нам потрібне!
Мр. П. Ісаїв.
„УКРАЇНСЬКІ ВИЗВОЛЬНІ ЗМАГАННЯ"
(1918—1923 р.)
Найновіший випуск бібліотеки **„Християнська Книжка"**. Кожний випуск тільки **20 сот.**

Крайна пора отямитись!

Мусимо сказати собі отверто просто в очі всю правду: те, що діється в нашім громадськім життю, не ворожить нам добра. Український нарід на протязі своєї тисячелітної історії ніколи ще досі не знаходився в такім жахливім положенню, як тепер. Але не те є страшне. Бо наш нарід нераз уже виявив подивугідну невгнутість і відпорність перед зовнішними небезпеками. Він напевно давби собі з ними раду й тепер, якщоб ми самі себе внутрі не ослаблювали. І якраз те є страшне, що власними українськими руками нищимо народню силу. Бо наше громадське життя починає придавлювати якийсь дух незгоди й ненависти. Цей грізний дух загніздується в серцях українських людей і стоїть на перешкоді тому, щоб усі українські сили обєднати разом для оборони перед зовнішними небезпеками.

Кудиб ми не глянули — на селі, чи в місті, серед селян, робітників, чи інтеліґенції, всюди бачимо застрашаючі приклади того, як нас нищить дух незгоди. Народня мудрість каже, що незгода руйнує, і це велика правда, бо та мудрість набута на основі тисячелітнього досвіду. І той невидимий руйник продістається всюди, сіє своє страшне зерно нам на загибіль, а чужим на радість і втіху. Чимало начитаємось, наслухаємось, або власними очима надивимось на ріжні свари, колотнечі, спори й непорозуміння по наших орґанізаціях, по наших громадах, а навіть родинах. Все це нас ослаблює, бо в атмосфері колотнеч не можна здобутись на ніяке корисне діло. Крім того незгода в орґанізації дає сто ріжних приток постороннім чинникам встрявати у внутрішне життя української орґанізації, а в висліді того доходить до розвязання товариства, що повстало зусиллям найкращих патріотів. Маємо багато прикладів, як незгода допроваджує до загибелі дуже корисних народніх установ.

Але є ще страшніші наслідки громадської незгоди. Це дух ненависти, що виростає в атмосфері сварок і громадських колотнеч. Ненависть затроює серця, заслiплює розум і кидає синів одного народу в обійми жахливої братовбійчої борні. Буває, що ізза ріжниці політичних переконань люде, засліплені ненавистю, хватають за дручки, або ножі і такими дикунськими способами хочуть доказувати правильність своїх переконань. Але це найгірші засоби, бо вони доказують тільки їх духове убожество, нікчемність їх душі і ненависне засліплення. Бувають

ЛБ АН УРСР
Ж. №

навіть такі люде, що надуживають пера і друкованого слова, щоб сіяти між народом духа незгоди і ненависти. Вони найбільші шкідники, бо замісць вказувати громадянству позитивні шляхи виходу з тяжкого положення, пхають його в ще більшу біду.

Є серед нас ще дуже багато людей, що видять, яким страшним злом є незгода в народі. Є ще багато громадських сил, які можна запрягти до боротьби з духом незгоди й ненависти. Треба тільки зрозуміти, що прийшла крайна пора, аби всім нам до того забратися. Крайна пора, щоб зараз отямитись, бо потім може бути запізно. Пора, щоб ми напружили всю силу волі і перемогли духа незгоди в нашім зорганізованім житті, перемогли його духом любови і єдности. Памятаймо, що в наших тяжких часах тільки обєднаний нарід може втриматись на поверхні життя.

АЛЬКОГОЛЬ РУЙНУЄ ЗДОРОВЛЯ І НИЩИТЬ ДОБРОБУТ. ГЕТЬ З КОРШМАМИ!

ЄВАНГЕЛІЯ

НЕДІЛЯ РОЗСЛАБЛЕНОГО.

Відтак був празник у Юдеїв і прибув Ісус до Єрусалиму. А є в Єрусалимі при овечій брамі купіль, що зветься по єврейськи Витесда, котра має пять притворів. В них лежало велике множество недужих, сліпих, кривих, сухих, що очікували порушення води. (Бо ангел сходив від часу до часу в купіль і порушав воду, а хто перший вступив у купіль після порушення води, одужував, якою не мучився би недугою). А був там один чоловік, що тридцять і вісім літ був у своїй недузі. Цього побачивши Ісус лежачого, і знаючи, що вже много літ терпить, сказав йому: Хочеш бути здоровим? Відповів Йому недужий: Господи, не маю чоловіка, щоби, як порушиться вода, вкинув мене в купіль; бо коли я приходжу, інший поперед мене вступає. Сказав йому Ісус: Встань, візьми свою постіль і ходи. І зараз одужав чоловік і взяв свою постіль і ходив; а була субота в той день. І говорили жиди уздоровленому: Субота є, не вільно тобі носити своєї постелі. Відповів їм: Хто мене уздоровив, Той мені сказав: Візьми свою постіль, і ходи. (Тож) питали його: Хто той чоловік, що сказав тобі: Візьми і ходи! Уздоровлений же не знав, хто Він, бо Ісус ухилився від народу, що був на місці. Опісля знайшов його Ісус у храмі і сказав йому: Це ти став здоров; вже не гріши, щоби тобі що гіршого не сталося. Відійшов чоловік і оповістив Юдеям, що це Ісус, Котрий його уздоровив.

(Йоан, гл. 5, ст. 1—15).

—ф—

ДУХОВНА НАУКА.

Буває іноді, що життя якоїсь громади, села, є гейби спараліжоване. Нічого там не робиться такого, що принеслоб користь чи то людським душам, чи то національній справі. Нема чоловіка, що того неповорушного, хорого паралітика порушив би і влив у нього буйніше життя Богові на славу, народові на пожиток. Ось і коли бажаємо в себе такого оживлення у релігійному чи національному житті, треба братися до орґанізування церковних братств і національних установ. Очевидна річ, не можуть ті братства чи орґанізації існувати тільки на папері. Ні! Вони мусять стати серцем парохії чи громади. Тут мусить кипіти, буйно рости релігійне християнське і національне життя і звідси благодатні соки зайдуть до кожної комірки, як здорова кров входить у кожну клітину людського тіла, даючи йому життя, ріст, силу і красу. Таке завдання треба поставити собі там, де нема ніякого буйнішого життя, там же, де воно цвите, слід прикласти повне зусилля, щоб воно розцвило і видало стократний овоч у винограді Христовому і на національній ниві.

Знайте і всім розказуйте, що найкраще йти

НА МАСВІ БОГОСЛУЖЕННЯ

з молитвенником

„Благодарім Господа"

бо в ньому знайдете

Молебен до преч. Діви Марії.

Гарна і міцна оправа; ціна 75 сот. При більшому замовленні 20% опусту.

Замовляти: „Мета", Львів, Японська 7.II.

туманити комуністичним агітаторам, прислужникам Сталніа, найстрашнішого ката України.

УКРАЇНСЬКИЙ ПЛАСТ НА ЗАКАРПАТТІ. Пласт це дуже корисна і благородна орґанізація молоді. Український пластовий улад існував довгий час в Галичині і дуже гарно розвивався на добро української молоді. В 1929. році влада розвязала український Пласт. Тепер пластова орґанізація існує тільки на Закарпаттю. Вона має 74 куріні, які обєднують 2.000 пластунів і пластунок. Закарпатський Пласт має пять власних часописів. Незадовго відбудеться загальний зїзд закарпатських пластунів.

ЖИДІВСЬКЕ НАХАБСТВО. В одній чеській ґазеті появилась стаття якогось жида Бонді, який радить чеській владі створити на українськім Закарапттю „жидівську республику". Жиди малиб там осісти масово на українській землі. Не думаємо, щоб Чехи потрактували поважно проект жидівського нахаби. Але всетаки характеристичне,що такі дурниці відважилася друкувати чеська ґазета, і що жидок Бонді осмілюється писати таку статю, яка є образою для українського населення на Закарпаттю.

УКРАЇНЦІ В НІМЕЧЧИНІ ОБЄДНАЛИСЯ. Всі українські орґанізації Німеччини, Австрії і Данцігу обєднались разом і створили спільний союз УНО (Українське Національне Обєднання). Коли то вже в нас минуть партійницькі свари і дійде до якогось обєднання!

КОНЦЕРТ В ЧЕСТЬ ЛИСЕНКА В ЖЕНЕВІ. Заходом української кольонії в Женеві (осідок Ліґи Націй) відбувся з нагоди 25-ліття смерти славного нашого композитора репрезентативний концерт. Велика саля женевської консерваторії була вщерть заповнена найдобірнішою публикою світового міста; перші ряди місць заняли дипльомати, представники світової преси і музичного світу.

З українського життя

ПРЕОСВ. КИР ЙОСАФАТ, перемиський Епископ, перебув щасливо операцію щоки у львівській санаторії Червоного Хреста.

СВЯТОТАЦТВО. В Перемишлянах сталась нечувана подія, що потрясла мешканцямк міста. Якісь нелюди позабирали березові хрести з могил поляглих українських стрільців. Не знати, що з ними зробили, бо тих хрестів ніде не можна віднайти. Святотатська рука якихось звироднілих нелюдів працює видно в тім повіті зорґанізовано, бо подібне знищення могил було теж і в кількох селах Перемишлянщини. Очевидно повідомлено про це поліцію і населення нетерпеливо очікує висліду поліційних розшуків.

ЗАСЛІПЛЕННЯ ЧИ КПИНИ ЗІ СВЯТОГО? Про події в Гриньках всі ми вже багато чули. Знаємо теж, серед яких обставин відбувся масовий перехід православних Українців у Гриньках на римо-католицизм, бо про те були в польськім соймі інтерпеляції українських послів з Галичини і з Волині. Знаємо теж, що вкінці по довших заходах дозволила влада православному владиці виїхати до Гриньок, щоб потішити оскорблених вірних. Також знаємо, що вони зі сльозами в очах жалувались владиці, що „стрінула нас лиха доля". Мимо того є багато польських шовіністичних ґазет, які захоплюються подіями в Гриньках і подібними масовими переходами в інших волинських селах. До них належить теж і „Мали Дзєннік", що його видають ОО. Франціскани в Непокалянові. Вони пишуть, що події в Гриньках це найбільше чудо св. Анджея Боболі, чудо „що діється на наших очах". Редакція тої ґазети не може не знати правди про Гриньки; коли мимо цього пише такі нісенітниці, то не знати, чи це жахливе шовіністичне заслїплення, чи якісь несвідомі кпини зі Святого. — У звязку з тими масовими переходами, мусимо зазначити ось що: ніхто так дуже не бажає повороту наших незєдинених братів православних Українців на лоно Католицької Церкви, як Українці-католики. Але для Кат. Церкви мають вартість лиш такі переходи, які є вислідом внутрішнього голосу совісти і які відбуваються добровільно, а не в наслідок якихось зовнішних понук. І лиш такі навернення на лоно Католицької Церкви є Богові милі, а напевно немилі такі, які робиться не ради католицької справи, а з огляду на інші цілі.

БОРОНИЛИ ЙТИ НА ВІДПУСТ СВ. ЮРА до Львова. В Камінеччині поліцїянти ходили до солтисів і голов читалень „Просвіти" і перестерігали їх, щоб ніхто не йшов до Львова на відпуст св. Юра, бо і так нікого до Львова не пустять. Такого в нас ще не бувало. Влада повинна негайно потягнути тих поліцаїв до відповідальности.

ПІД ПРАПОРОМ ПРОСВІТИ. З усіх сторін краю приходять відомости, що на заклик матірного товариства „Просвіти" відгукнувся цілий нарід і всюди (в краю і закордоном) пильно підготовляються до ювилейних обходів. Масові зголошення в члени Просвіти і масова розпродажа ювилейних відзнак та видань Просвіти є відрадним явищем. Прикро тільки, що в розпродажі появилися крім ювилейних образів, виданих Просвітою, ще інші приватні образи з нагоди просвітянського ювилею. У здисциплінованім громадянстві цього не сміє бути. Загальні цілі повинні стояти понад приватними інтересами. Не треба, здається, пояснювати нашим Читачам, що дохід з видань і образів, виданих Просвітою йде всеціло на освіту народу і його культурне піднесення.

ЩО БУДЕ З ПЛОЩЕЮ СОКОЛА БАТЬКА! Українське громадянство дальше затрівожене долею Українського Городу у Львові. Досі справа ні в чому не змінилась. Старшина Сокола-Батька стоїть на становищі, що ця площа є власністю цілого народу і її не можна ані продати ані відступити. Таке становище підтержує все наше громадянство. З ріжних сторін краю напливають до Сокола-Батька домагання і петиції, щоб старшина Сокола поробила всі заходи, аби Українського Городу у Львові ми не стратили.

ЗАБОРОНИЛИ. Староство в Теребовлі не дало дозволу теребовельській філії „Просвіти" уладити повітовий ювилей Просвіти, бо „улаґодження того ювилею може спричинити загрозу спокою і прилюдної безпеки". — Староство в Радехові заборонило концерт в честь Шевченка, що його підготовляла Рідна Школа в тім місті. Те саме староство викреслило з програми Шевченківського концерту в Шуровичах містечку: „Заповіт", „Посланіє", „До Основяненка" та „Засяло сонце".

В БІБРЦІ відбулось заходом Філії „Просвіти" гарне торжество з нагоди 900-ліття проголошення Матері Божої Царицею України.

ПОПИС ПРОСВІТЯНСЬКИХ ХОРІВ уладила Філія „Просвіти" в Галичі. До попису стануло 9 читальняних хорів. Це перші того роду змагання в Галичі; вони викликали живе зацікавлення місцевого громадянства. В Галичі відбулися теж змагання самоосвітніх гуртків.

МАРЕВО ГОЛОДУ НА ТУРЧАНЩИНІ. З турчанських околиць доходять до нас жахливі вісти про голод. Голодують люди й худоба. В перших двох тижнях квітня згинуло з голоду 1.562 штуки худоби. Понад 20.000 штук худоби (половина всеї живини) лежить у стайнях і з голоду вже від кількох тижнів не підноситься. Втрати будуть ще більші, бо через сніг худоба ще досі не може піти на пасовиска. Влада повинна прийти з поміччю бідному населенню.

УКРАЇНЦЯМ В РАДЕХОВІ ПОВИБИВАЛИ ШИБИ. Якісь невідомі люди повибивали ніччю з понеділка на вівторок шиби в українських домах в Радехові, а теж в клясах Р. Школи і в Народнім Домі. Кількох громадян побили в ночі камінням.

ГРАБІЖНИЦЬКИЙ НАПАД НА ЦЕРКВУ. В Осердові (Сокальщина) напали злодії в ночі на церкву, але сполошені кимсь, утікли, зневаживши Найсвятіші Дари. За два дні в ночі знов якісь злочинці дістались до церкви і забрали пушку з Найсвятішими Дарами і золоту чашу. Побожні парохіяни зараз слідуючого дня зложили для церкви 230 зол.

КОНФІСКУЮТЬ І КАРАЮТЬ. В кількох шляхотських селах поліція забрала книжку Андрусяка про українську шляхту; книжка вийшла нєґально у Львові. Долинське староство покарало одного громадянина карою 15 зол. за кольпортаж тієї книжки.

ДАЛЬШЕ ВИСЕЛЮЮТЬ. Надвірнянське староство виселило з прикордонної полоси на 10 літ Василя Жупанського з Прислупа. Староство в Кремянці на Волині наказало Андрієві Ящурі опустити кремянецький повіт на 3 роки.

ПРАВОСЛАВНІ ЕПИСКОПИ видали недавно пастирське послання до православного духовенства, чернецтва і вірних.

ВЕЛИКИЙ ПРОЦЕС У РІВНОМУ. Дня 16. цього місяця зачнеться перед окружним судом в Рівному процес проти 118 українських селян. Прокуратура потягнула їх до відповідальности за приналежність до комуністичної партії. А 23. травня перед тимже судом судитимуть 72 селян за комунізм. — Це страшна трагедія нашого народу, що є ще серед українського селянства несвідомі люди, які даються за-

З наших парохій

ПРОЩІ ДО ГОШЕВА В 1937 Р. З нагоди 200-літнього ювилею чудесної ікони Божої Матери в Гошеві наш нарід згадав про великий вчинок нашого великого князя Ярослава, про його посвяту народу Божій Матері, згадав про 900-літній покров Божої Матері над нашим народом і в доказ вдячности громадно приходив зложити поклін своїй Небеській Матері на „Ясній Горі" в Гошеві, перед її чудесною іконою, що від двох століть славиться чудесними ласками. Перші прийшли „Марійські Конґреґації Пань" з усіх міст Галичини. Далі прийшли зі Львова учні Малої Семинарії й учениці СС. Василіянок, величаве паломництво зі Львова, паломництво з Жидачівщини, з Станиславова, Брідщини, Зборівщини, Золочівщини, Олїївщини й Поморянщини. Далі відвідали „Ясну Гору" паломництва з Гніздичева, Коломиї, Стрия, Щиреччини, Синевідська, знад Збруча з Панівець, з Лукавиці, Миколаєва над Дністром, Перемишля, Галича, Жовківщини й Сокальщини, з Винник, Ходорівщини та Городка. Далі були паломництва з Журавенщини, з Перемишлянщини, Бучаччини, Чортківщини, з Дрогобича, Стрийського деканату, з Дідушиць Малих, з Липовиці, з Ілемкої, з Дійла, з Калуша, з Довгого й з Дусанова, з Стрілиського деканату, Угнівщини, Бобреччини і з Васькович. Крім тих більших паломництв були й менші з околиць Болехова, Долини, Перегінська, і ін. Нехай же буде дяка всім тим, що виявили свої великі й святі почування і дали приклад своїм дітям, де нам шукати помочі в змаганиях до кращої майбутности. Нехай Божа Мати заплатить щедро передовсім орґанізаторам, що повели дітей Марії до її стіп. Сподіємося, що з весною сповнять свій довг вдячности й ті, що не могли, чи не мали нагоди бути на „Ясній Горі" минулого року.

БРОШНІВ, ПОВ. ДОЛИНА. В Неділю Томину в домівці Читальні „Просвіти" Союз Українок уладив спільне свячене при участі 250 осіб. О. Ф. Давидюк виголосив прегарну промову. При співі Воскресних пісень гості засіли до столів. По молитві зложили добровільними датками 21 зл. на українських інвалідів.

815 уділовців з ок. 1500 вплаченими уділами - разом на суму 46.103 зл дозволило Пром-банкові зібрати 54.1000 зл. оборотових фондів, з яких виплатив Пром-банк на 1937. р. 3 і ½ міль. зл. різнородних позичок на розбудову ремесла, торговлі й промислу.

Подвоєння скількости уділів дозволяє подвоїти оборотові фонди й видатно збільшити кредити, які причиняться до поправи господарської конюнктури країни.

Тому не отягаймось!

КОЖНИЙ УКРАЇНЕЦЬ СТАЄ НЕГАЙНО ЧЛЕНОМ

ПРОМ-БАНКУ

ЛЬВІВ, Гродзіцьких 1/I п.

ЖАДАЙТЕ і КУПУЙТЕ!

тільки українську синку до вапна й білля

„РУСАЛКА"

склад фарб, лякерів, покостів і хемікаліїв. — Гурт і детайль. Львів, Більчевського 4 тел. 246-34.

ЧИТАННЯ ДЛЯ МОЛОДІ

Ставайте в ряди!

Року Божого 1938. святкуватиме цілий український нарід 950-ліття хрещення Руси-України. Комітет святкування цего великого ювилею видасть відзнаки і кожна юначка і юнак повинні з гордістю носити ті відзнаки. Але ношення відзнак це ще замало. Краєвий і місцевий комітети потребуватимуть рук до праці. Отже в перших рядах у праці не сміє бракувати ідейної молоді, що з жертвенністю і повною згодою працюватиме під проводом комітетів, щоб ті релігійно-національні торжества вдалися як найвеличавіше.

Крім того »Просвіта« обходить цього року своє 70-ліття — і в цьому ювилею візьме наша молодь також участь.

Який слід повинні залишити ці ювилеї в нашій душі і в нашому житті — про це напишемо згодом.

—×—

Молодь свому Отцеві Провідникові

В день Іменин нашому Дорогому Отцеві Провідникові

Впр. Ігуменові А. Бульсові,

Генеральному Провідникові Архибратства М. Б. Н. П., складаємо найщиріші бажання: всякого добра, много літ і найкращих успіхів у будові церкви в честь Матери Божої Неуст. Помочі в Станиславові.

З проханням звертаємось теж до Читачів нашого національно-католицького часопису „Христос Наша Сила“ про одне зітхнення до Евхаристійного Ісуса в наміренні нашого Отця Провідника.

Гурток Студенток „Лицарі Пресвятої Евхаристії“ — секція Архибратства М. Б. Н. П. в Станиславові

Вибір Б. Хмельницького гетьманом

Дня 18. травня ц. р. минає 290 літ від памятної битви над Жовтими Водами, недалеко Дніпра. Письменник Микола Голубець написав повість „Жовті Води“, в якій широко змальовує тодішні часи на Україні. Подаємо з цієї повісти один вимок.

...З дзвіниці січової церкви вдарив великий дзвін. Раз, другий і третій. В тую-ж мить на січовому майдані заторкотіли літаври (бубни)... Перед кожним з курінів, наче виросли зпід землі пишні ряди запорізького лицарства... Сонце іскрилося на мушкетах, полкові прапорці маяли на провесняному повітрі...

Поки куріні уставлялися в квадрат січового майдану, в січовій церкві почалася Служба... Розкрилися церковні двері й старий січовий панотець, у товаристві діяконів станув на церковному порозі. Підняв хрест і поблагословив ним многолюдний майдан. Тисячі рук, до шабельного помаху звиклі, розгойдалися в трикратному хресті... Панотець зійшов з церковного порога на майдан, а за ним, наче барвистий килим, почала випливати з церкви січова старшина.

Нагло, мов грім з ясного неба, роздався гук гармати біля січової брами. Один, другий, третій, аж до одинацятого... Дзвони на січовій церкві вмішалися в цей гомін і нараз роздзвонилися гомоном радісним, воскресним... Січова старшина сунула лавою, проводючи чигиринського сотника, бувшого писаря Війська Запорожського, на Гетьмана Всеї України, назначеного Богдана Хмельницького...

Тричі поблагословив панотець Хмельницького, і стільки разів його позолотистий хрест блиснув над чолом вождя... Сонце сяло на небі й у душах людських.

(Після відчитання універсалу (відозви) нового гетьмана, Б. Хмельницького до війська запорізького, відбулася присяга).

Хмельницький... прикляк перед аналоєм. Панотець правицю його взявши, поклав її на Євангелію і присягу почав проводити:

— Я, Богдан...

— Я — повторяв Хмельницький, — Богдан, Зиновій, двох імен, Хмельницький, лицар, писар і сотник, а від нині Гетьман Усього Війська Запоріжського, присягаю Богові в Трійці Єдиному, вірне, а не відступне при справі Батьківщини нашої України-Руси, до скінчення віку стояти, з ворогом аж до перемоги прапорів наших битися, ні життя, ні майна свого не жаліючи, скрізь у кожному часі й на кожному місці границь її, добра й чести імени її боронити, після закону Божого й сумління християнського народом лицарським, духовним і посполитим правити, добрих нагороджати, а злих карати, одно тільки добро Речі-посполитої Козацької на оці й у серці маючи. Так мені Боже, в Трійці Єдиний допоможи...

Старечий голос панотця і дзвінкий та рішучий голос Гетьмана, пролунав по майдані й ще довго тихо було на ньому, мов у церкві... Хмельницький поцілував Євангеліє й узявши булаву в руки, підняв її високо-високо.

В ту ж мить знову заревли гармати, зрокотіли літаври, задзвонили дзвони, грімке »Слава« з грудей тисячів стрясло повітрям і кілька тисяч шабель, мов кілька тисяч лискавок, з брязком вилетіло з піхов.

— Хай живе, хай нам щасливо й справедливо панує... Гетьман Війська Запоріжського, його Ясновельможність пан Богдан Зиновій Хмельницький! — крикнув кошовий.

— Хай живе! — крикнули полкові й курінні отамани.

— Хай живе! — відгукнулися військові лави.

— Слава! — прогомоніло відусіль; а коли з січової дзвініці вдарив тричі дзвін, коли гармати по січових брамах відповіли йому громовим рокотом, січовий панотець підійшов до Гетьмана й тричі йому вклонившися, попросив виступити на церковний рундук, що на ньому ждала вже приготована широка лава, покрита пишним килимом... Як тільки виступив Ясновельможний на церковний рундук, як тільки три поклони перед церковними дверми вдаривши, сів з відкритою головою й блискучою булавою в руці на лаві, мов підстрелені в лету птахи, почали падати йому до ніг прапори,... а старшина... з булавами й пірначами окружила пишним колом Його Ясновельможність у маєстаті.

Дзвони грали, гармати ревіли, літаври рокотіли, козацтво шуміло, мов весняні бурхливі води.

Що ж бо то за слава, що ж бо то за зміна.

Це вставала, підіймалася зі сну Україна...

Табори „Орлів“

НАД ЛІМНИЦЕЮ НА СОКОЛІ БІЛЯ ГАЛИЧА.

Чоловічий табор „Орлів“ буде тривати від 5. липня до 1. серпня 1938. Таборка оплата виносить 30 зл.

Жіночий табор „Орлів“ буде тривати в часі від 1. до 16. серпня 1938. Таборна оплата виносить 20 зл.

Приміщення під шатрами. Характер таборів інструкторський. Табори ці призначені передовсім для членів і симпатиків Т-ва „Орли“. Участь у них може брати молодь засадничо у віці повище 18 років і з середньою освітою (можливі виняткі). Письменні зголошення слід надсилати до кінця травня ц. р. на адресу: Т-во „Орли“, Львів, вул. Шептицьких 14. Гроші на оплату слати поштовою складанкою П.К.О. ч. 504.314, Каса Української Католицької Молоді у Львові, з зазначенням на середньому відтинку: „Табор Орлів“.

Враз зі зголошенням треба прислати: а) половину таборної оплати; б) докладне заподання таких даних: 1) імя й прізвище, 2) адреса, 3) рік уродження, 4) ступінь освіти; 5) звання; 6) спосіб удержання; 7) відношення до Т-ва „Орли“, 8) вмілості (спорти, піонірка, таборування, музичні й т. п.), заінтересування (теоретичні, згл. практичні зайняття), 9) відбуті табори, 10) власне таборне приладдя; в) побажані відповідні поручення (Старшини Кружка „Орлів“, душпастиря, якоїсь установи). — Повідомлення відносно прийняття до табору вишлеться зголошення своєчасно поштою. Усякі евентуальні зміни будуть подавані до відома у дальших комунікатах. — Кількість місць у таборах обмежена, тому радиться кандидатам (-ткам) до таборів поспішати зо зголошеннями. — Референт таборів „Орлів“.

—o—

Цікаві дрібниці

В ЧАСІ МАЄВОГО БОГОСЛУЖЕННЯ повинні світитися в Вашій церкві лише свічки стеаринові пріма зі знаком »KEPOC-C«. Ті свічки дуже гарно світяться й є тверді — навіть в горяч не гнуться. Поручаємо їх на літо всім церквам.

—o—

Щупаки літають.

В Абісинії є велике озеро Тана, в якому є дуже мало риб. Італійці запакували в скрині 300.000 молодих щупаків і перевезли їх літаками до Абісинії, де їх зараз випустили до озера Тана.

Папуга, що дотепом урятувала собі життя.

Папут тримають тому, що вони мають дивний талант говорити. »Люпі«, стара папуга, що була власністю одного паризького купця, постарілася вже так, що власник віддав її до товариства охорони звірят, де мали її вбити. Папуга мала згинути безболісно у спеціяльній газовій камері. Мудра папуга неначе відчула небезпеку, бо в останній хвилині скрикнула навчені давніше слова: »Поцілуй мене і скажи мені »пращай«! — Ці слова врятували її життя. Вістка про цю подію дуже скоро поширилася і кожний хотів купити собі цю папугу. Вкінці папугу купив один старшина, який незвичайно гордився мудрою папугою, що вмішується в кожну розмову та наслідує ріжні голоси.

Епідемія свинки (мумпса).

В останніх часах було багато випадків захорувань на свинку, або т. зв. мумпса. Це дуже заразлива але легка пошесна недуга, що на неї занепадають передовсім діти і молодь. Пізнати її по тому, що пухне лице коло вуха одного, або й двох рівночасно. Хорого треба зараз покласти до ліжка, підвязати голову теплою хусткою, а напухле місце намастити оливою, вазеліною й т. п. Звичайно до тижня недуга проминає.

Що діється в світі

КОМУ НАЛЕЖИТЬСЯ СКОРШЕ АВТОНОМІЯ?

Хоч у Чехословаччині є тільки 250.000 Поляків, то вони голосно домагаються автономії. Вся польська преса обурюється, що Чехи не дають цій польській меншості польських шкіл, не приймають Поляків до урядів. Тимчасом у Польщі живе близько 7 мільонів Українців, а про автономію для них щось не чувати...

СОЮЗ НАРОДІВ РАДИТЬ

В Женеві зачалося засідання Союзу Народів. На черзі нарад справи Абісинії, Еспанії, Австрії, Чехословаччини та багато інших пекучих справ, які вже давно повинні бути полагоджені, якщо Союз Народів має забезпечити мир.

ІРЛЯНДІЯ ПОГОДИЛАСЯ З АНҐЛІЄЮ

Після 700-літньої боротьби, яку вели Ірляндці з Анґлійцями за незалежність своєї батьківщини, наступило недавно порозуміння. Обі сторони підписали договір, яким полагодили всі спірні справи. Ірляндія зобовязалася ніколи не виступати проти Анґлії. Президентом Ірляндії вибрано 70-літнього ученого д-ра Дагляса Гайда. Ірляндія є тепер зовсім незалежною державою. Свою незалежність вибороли собі Ірляндці послідовною і вперто боротьбою.

АМЕРИКА ТОРГУЄ ЗБРОЄЮ

В Америці майже всі держави навипередки замовляють зброю. Совіти замовили великі кораблі й літаки. Анґлія, Франція, Еспанія, Туреччина, Китай і інші держави спроваджують масово зброю й амуніцію з Америки. Довготривала війна в Еспанії й Китаю дала нагоду воєнному промислові Америки зробити золоті інтереси.

70.000 ЗАБУТИХ ЛЮДЕЙ

Недавно вернувся до Австрії Рудольф, б. вояк зі світової війни, що від 1916. р. перебував на Сибірі в таборах полонених. Його вислали з відділом робітників до будови укріплень на манджурську границю, звідки він утік. Рудольф оповідає, що на Сибірі є ще багато таборів полонених з часів світової війни. В них живе дуже нужденно коло 70.000 б. австрійських і німецьких вояків. Досі ніхто не упоминався за тих забутих людей. Може ще поверне з Сибіру неодин вояк, якого вважали вже за мертвого.

ВЕЛИКІ БОЇ В КИТАЮ

В Китаю зачалися тяжкі бої. Начальний вождь китайських військ, ґен. Чанґ-Кай-Шек сам обняв команду над 45 дивізіями (коло пів міліона вояків) і зачав великий наступ на Японців. Китайські часописи пишуть, що китайські війська вже недалеко Нанкіну і Пекіну. З другої сторони Японці пишуть про свої великі перемоги і погром цілих китайських армій. Війна в Китаю стає чимраз більше кривава, бо обі сторони пруть до рішаючої перемоги.

З ЖИТТЯ УКРАЇНСЬКОГО КАТОЛ. СОЮЗУ

В Городищі Королівському, у Ходорівщині, відбулася 1. ц. м. анкета Кружка Українського Католицького Союзу. Відпоручник Головної Ради УКС-а п. Ю. Колтун зі Львова виголосив реферат про ціль, завдання і орґанізацію УКС-а. Місцевий Кружок УКС-а має 40 членів. На анкеті розійшлося 30 примірників брошури »Хрест на Україні«, а число передплатників часопису »Христос Наша Сила« збільшилося на 20. Цей рухливий Кружок уладив спільне свячене і підготовляє день матери і торжество 950-ліття хрещення України. За прикладом Городища Кор. повинні піти всі наші села та заснувати в себе Кружки Українського Катол. Союзу.

КАЛЄНДАР — ТРАВЕНЬ 1938.

15 Н З. О розсл. + Бор
16 П + Теодозія Печ.
17 В Пелагії М.
18 С Ірини муч.
19 Ч Йова многостр.
20 П Явл. зн. ч. Хр.
21 С + Івана Богос.

СОНЦЕ сходить 15. ц. м. в год. 3,39, заходить в год. 19,02.

МІСЯЦЬ сходить 15. ц. м. в год. 20.16, заходить в год. 4.13. Повня 14. ц. м. в год. 9.39.

ВІД АДМІНІСТРАЦІЇ.

Хто заплатив 60 сот. на порто на дарові книжечки, а ще не одержав першої книжечки, нехай реклямує в Адміністрації. Реклямацію пишеться на звичайній картці з написом „реклямація" і порушується тільки справу висилки, то тоді зовсім не оплачується пошти.

—o—

НА ПРЕСОВИЙ ФОНД прислали: церква в Вишнівчику 3.90 зол., церква в Гайворонці 1.46 зол. Щиро дякуємо.

—o—

ЧИ СПРАВДІ ЗАМКНЕНА? Наш часопис з 8. ц. м., адресований до читальні „Просвіти" в Курилівці к. Лежайська, вернувся назад з дописком: „зворот — чительня Просвіти замкнєнта (опєчентована)". Просимо повідомити нас, чи справді тамошня читальня замкнена.

ЗІ СПОРТУ.

УКРАЇНА — ЯРОСЛАВ 1:4 (0:3).

На розмоклому від дощу грищі відбулися чергові змагання „України" з військовим клюбом „Ярослав" 8. ц. м. Грачі „України" не виявили належної охоти виграти й тому програли. Одинокі ворота для „України" здобув Богурат. Україна є тепер на третьому місці в табелі.

В неділю, 15. ц. м. „Україна" розіграє змагання з перемиською „Польонією" у Львові, на грищі Погоні в год. 4.30 попол.

ХТО ЩЕ НЕ МАЄ І НЕ ЗАМОВИВ — НЕХАЙ СПІШИТЬСЯ!, бо вже залишилося всього небагато примірників першого накладу найбільш актуальної в цьому ювілейному році 950-ліття хрещення України та популярно написаної книжечки

»ХРЕСТ НА УКРАЇНІ«

(В розпродажі 20 сот. Кольпортери одержують 20% провізії). Замовляти у Видавництві »Християнська Книжка«, Львів, Японська 7. II.

ВЕСЕЛИЙ КУТИК

Трафила коса на камінь

Через ринок в однім місті йшов лісничий з псом. Коли лісничий минав жида з раками, один рак вхопив пса за хвіст і перестраше-ний пес почав утікати з раком, що тримався дальше його хвоста.

— Ґевалт! Розбій! — кричить жид, — той рак потребує коштувати пів золотого. Свищіть на свого пса!

— Ані мені сниться свистати — каже байдужно лісничий — свищіть ви на свого рака!

СКОРИЙ ПОЇЗД.

— Пане кондуктор! Чому поїзд станув!

— Бо на шляху стоїть корова. Але вона вже втікла і ми зараз поїдемо дальше.

По якій годині поїзд знов задержався.

— Що сталося! — питають подорожні кондуктора.

— Ми догонили знов цю капосну корову!

ВІД ЧОГО Є БАТЬКО!

— Мамусю, я хочу кинути листа до скринки.

— Алеж, дитино, підчас такої бурі то навіть і пса на вулицю не виганяється. Тато сам піде!

Якщо бажаєш кращої долі для себе, своїх нащадків, для цілого рідного народу — поширюй українську католицько-національну пресу та передплачуй і читай часопис „ХРИСТОС НАША СИЛА"!

РОЗМАЛЮВАННЯ ЦЕРКОВ, іконостасів і т. п. виконує солідно й дешево маляр ВАЦИК Т., Тернопіль, вул. Полева ч. 2.

НАЙДЕШЕВШЕ, бо в самому джерелі купите всякі кошикарські вироби. „САПІКС", Львів, Личаків 27.

МАШИНУ КРАВЕЦЬКУ
„ЗІНҐЕР" 135 зл.
продає Т. ІВАНИШИН, ЛЬВІВ, Городецька 23

НАВА:
„ПРАЖІНЬ"
це знаменитий напій кожної української Родини, бо її виробляє
укр. кооп. фабрика
„Суспільний Промисл"
ЛЬВІВ, вул. Жовківська ч. 188.

Вже не мусимо йти до чужого бо
всякого роду меблі
— від найвибагливіших до звичайних — купимо
в першому українському кооп. складі меблів
„АРХО"
ЛЬВІВ — Корняктів 1

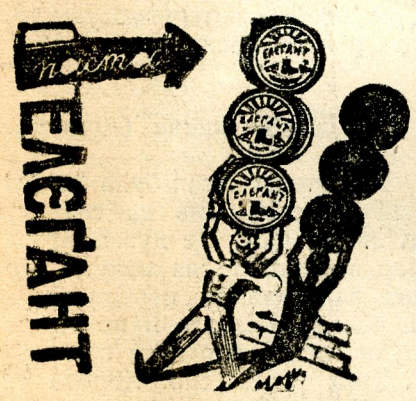

„Рій"
купує ВІСК і МІД, виробляє ВОЩИНУ, продає ПАСІЧНИЧЕ та САДІВНИЧЕ приладдя, ТЕЧІ до оприскування садів, ОПРИСКУВАЧІ і т. п
ЛЬВІВ, Руська 20, Городецька 14
тел. 279-45

ДЛЯ П. Т. УРЯДІВ І ТОВАРИСТВ
ПЕЧАТКИ, моноґрами, таблиці
виконує:
одиноке українське ритівниче заведення
Володимир ЯРОШ
ЛЬВІВ, СЄНКЕВИЧА 3

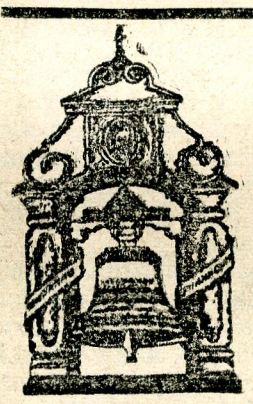

Найкращі **Дзвони, Відливи, Плоскорізьби, Фігури,** всякі точення і т. п.
ВИКОНУЄ:
Одинока українська фірма
Михайло Брилинський
ЛЬВІВ, 3 марстинівська 41, т. 283-56

ХТО НЕ ВИРІВНАЄ ЗАЛЕГЛОСТЕЙ ЗА ЧАСОПИС »ХРИСТОС НАША СИЛА«, ТОМУ В НАЙКОРОТШОМУ ЧАСІ ЗДЕРЖИМО ЗОВСІМ ВИСИЛКУ!

АДМІНІСТРАЦІЯ

ПЕРЕДПЛАТА ПІВРІЧНО: 1.20 зл., РІЧНО: 2.40 зл., за границею річно 1 доляр. — Адреса Редакції і Адміністрації: Львів, Японська 7. II. пов. — Тел. 294-56. — Видає „Мета", Видавнича Кооператива з відпов. уділами у Львові. — Редаґує Колеґія. — Відпов. ред. Петр о Козіцький.
Друкарня Ставр. Інст. в ар. Івана Тиктора, Львів, вул. Бляхарська 9.

По конфіскаті — другий наклад

Ч. 20 (186) Львів, дня 22. травня 1938. Рік VI

Opłatę pocztową uiszczono gotówką

Христос Наша Сила

ПОПУЛЯРНИЙ ІЛЮСТРОВАНИЙ ТИЖНЕВИК
ПРИСВЯЧЕНИЙ ПОГЛИБЛЕННЮ РЕЛІГІЙНО-МОРАЛЬНОГО І НАЦІОНАЛЬНОГО ЖИТТЯ СЕРЕД УКРАЇНСЬКИХ РОДИН

ціна 5 сот.

НАШІ БРАТИ В ТУРЧАНЩИНІ ТЕРПЛЯТЬ ГОЛОД І НУЖДУ. ЇМ ГРОЗИТЬ ЖАХЛИВА КАТАСТРОФА НОВОГО ГОЛОДУ. НЕ ГАЙТЕ АНІ ХВИЛИНИ! СПІШІТЬ НЕГАЙНО З ПОМІЧЧЮ! ШЛІТЬ ЖЕРТВИ ГОЛОДУЮЧИМ БРАТАМ!

Служби Божі

на інтенцію Читачів нашого часопису

Оцим впроваджуємо гарний звичай: що деякий час в одній з львівських церков буде відправлятися Служба Божа на інтенцію всіх наших Передплатників, Читачів і Прихильників. Таким чином наша стотисячна родина, згуртована довкруги часопису »Христос Наша Сила«, зєдиниться в молитві за всіх членів тієї великої родини зокрема та за весь український нарід. Цей звичай, заведений по деяких католицьких часописах Італії, Чехословаччини та інших країв, напевно і в нас принесе благодатні висліди.

Перша така співана Служба Божа на інтенцію всіх наших Передплатників, Читачів і Прихильників відправиться в церкві св. Ап. Петра і Павла у Львові на Личакові в неділю, дня 22. травня ц. р. в год. 10. Надіємося, що всі львівські прихильники нашого часопису візьмуть якнайчисленнішу участь у цій Службі Божій.

—o—

Поможім Турчанщині!

Турчанщину навістила страшна катастрофа. Одинокє джерелю прожитку бойківського населення Турчанщини, худоба, гине з браку паші. До половини квітня згинуло з голоду 16.200 штук худоби (в попереднім числі помилково написано 1.620). Ця катастрофа потягнула за собою другу: люди, ратуючи худобу, позбулися цілком зерна і бульби на насіння. Тепер не мають що ні посіяти, ні засадити, не мають теж кредитів на закуп насіння. Щоб рятувати селян Турчанщини від цілковитої руїни, тамошні українські освітні й економічні установи створили »Комітет негайної допомоги рільникам у Турчанщині«. Цей Комітет звертається з горячою просьбою до всього українського населення присилати негайно поважніші жертви в продуктах і грошах на допомогу братам з Турчанщини. Жертви слати на адресу: о. Адріян Левицький, гр.-кат. парох у Турці

—o—

Сконфісковано

ЄВАНГЕЛІЯ

НЕДІЛЯ САМАРЯНКИ.

Прийшов отже в місто Самарянське, що зветься Сихар, близько хутора, котрий дав Яків Йосифові, своєму синові. А була там керниця Яковова. Ісус отже, змучений дорогою, усів Собі біля керниці; було коло години шестої. Прийшла жінка з Самарії набрати води; сказав їй Ісус: Дай Мені пити. Бо Його ученики відійшли були в місто, щоби купити харчів. Сказала Йому отже та жінка Самарянка: Як се Ти, Жидовин, просиш пити у мене, жінки Самарянки! Бо жиди не пристають з Самарянами. Ісус відповів і сказав їй: Коли би ти знала дар Божий, хто це, що говорить тобі, дай Мені пити, ти просила би у Нього і дав би тобі води живої. Сказала Йому жінка: Господи, і не маєш чим черпати, і керниця глибока; звідки отже маєш воду живу! Чи Ти більший від нашого отця Якова, що дав нам керкицю, і сам з неї пив, і його сини,і його скот! Ісус відповів і сказав їй: Кожний, хто пє з цеї води, знов запрагне; хто ж напється води, котру Я йому дам, не запрагне по віки; а вода, котру Я йому дам, буде в нім жерелом води, що тече в життя вічне. Сказала до Нього жінка: Господи, дай мені цеї води, щоб я не запрагла, ані не приходила сюди черпати. Сказав їй Ісус: Іди поклич свого мужа і прийди сюди. Жінка відповіла і сказала Йому: Не маю мужа. Сказав їй Ісус: Добре сказали єси, що мужа не маю; бо пять мужів ти мала, і тепер той, котрого маєш, це тобі маю мужа. Сказав їй Ісус: Добре сказала Йому жінка: Господи, виджу, що Ти пророк! Наші отці на сій горі покланялися, а ви кажете, що в Єрусалимі є місце, де треба покланятися. Сказав їй Ісус: Жінко вір Мені, що йде година, коли ані на цій горі, ані в Єрусалимі не будете покланятися Отцеві. Ви покланяєтеся тому, що не знаєте, ми кланяємося Тому, що знаємо, бо спасення є від Юдеїв. Та йде година, і тепер є, коли правдиві поклонники будуть покланятися Отцеви духом й правдою, бо й Отець таких шукає, що Йому покланяються. Духом є Бог, а ті, що покланяються Йому, повинні духом і правдою покланятися. Сказала Йому жінка: Знаю, що прийде Месія, що зветься Христос; коли отже Він прийде, звістить нам усе. Сказав їй Ісус: Це Я, що говорю з тобою. І тоді прийшли Його ученики і чудувалися, що з жінкою говорив; та ніхто не сказав: Про що питаєш! або: Про що говориш з нею! І оставила жінка свій збан і пішла в місто і сказала людям: Підіть і подивіться на чоловіка, Котрий сказав мені все, що я зділала. Чи це не Христос! І вийшли з міста і прийшли до Нього. Між цим просили Його ученики, кажучи: Равві, їж. Він же сказав їм: Я маю їсти страву, котрої ви не знаєте. Говорили отже ученики між собою: Чи хто приніс Йому їсти! Сказав їм Ісус: Моя страва є, щоби Я творив волю Того, що Мене післав і довершив Його діло. Чи ви не говорите, що ще чотири місяці і жнива прийдуть! Це кажу вам: Піднесіть ваші очі і погляньте на ниви, що вже білі на жниво. А хто жне, приймає заплату і збирає плід в життя вічне, щоби заразом радувався і той, хто сіє, і той, хто жне. Бо в цім є правдиве слово, що інший є, хто сіє, а інший, хто жне. Я післав вас жати, коло чого ви не працювали; інші працювали, а ви увійшли в їх працю.

З того ж міста много Самарян увірило в Нього, ізза слова жінки, котра свідчила: Він сказав мені все, що я зділала. Коли отже прийшли до Нього Самаряни, просили Його, щоб у них лишився; і перебув там два дні. І много більше увірило в Нього ізза Його слова. А жінці говорили: Вже не ізза Твого оповідання віримо, бо ми самі чули і знаємо, що це справді Спаситель світа.

А після двох днів пішов звідти в Галилею. Бо Сам Ісус свідчив, що пророк у своїй вітчині чести не має. Коли ж прийшов в Галилею, приняли Його Галилеяни, котрі бачили все, що зділав в Єрусалимі в празник; бо й вони ходили на празник. (Йоан, гл. 4, ст. 5—45).

ДУХОВНА НАУКА.

Ніжна розмова Ісуса Христа з Самарянкою, яка довела до її щирого навернення, показує нам м. ін. спосіб нашого поступування з ворогами Божої чи церковної справи. Сьогодні є вже, дякувати Богу, ревнителі науки і закону Божого, а проте дуже часто їх прилюдний виступ радше шкодить, ніж помагає Божій справі. Нагальність у поступуванні, грубе поведення і гострі слова рідко притягають людей до справи, яку заступаємо. Навпаки делікатний підхід до людей, ніжність у вислові не тільки притягають людей, але дозволять нам у відповідній формі виявити їх злий стан і повести їх на правильний шлях. Церковний діяч, братчик, член Католицької Акції, мусить держатися у практиці поради св. Ігнатія: „Ввійти дверима ближнього, щоб своїми вийти". Значить: уміти знайти підхід до людини, зрозуміти її щиро, а відтак повести її до джерел „живої води" — Ісуса Христа і Його св. Тайн.

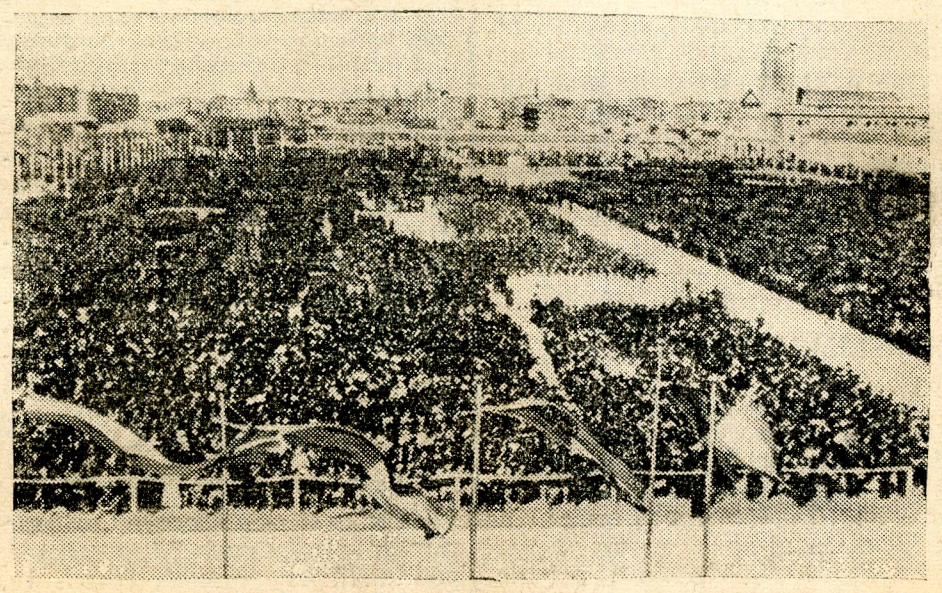

Великі маніфестації в Бургосі, осідку національного уряду Еспанії, з приводу перемог ґен. Франка.

Сконфісковано

ЛБ АН УРСР
Ж. №

Відділ для хорих

ХРИСТОС ВОСКРЕС!

„А тепер прослав Мене Ти Отче, у Тебе самого славою, котру Я мав у Тебе, заки повстав світ"... так молився Спаситель в часі свого пращання у В. Четвер на Сіоні — а опісля додав: „Отче Святий, заховай їх в Ім'я Моє... щоби були одно, як і Ми"... (Йо. 17, 5, 11).

Щоб усі, усі на світі були одно — це була ідея, це був клич любови, для якого посвячував сили, працю та життя Спаситель світа.

А проти намагань Христа — пекольні сили розвивають свої зусилля, щоби до тої єдности не допустити — або коли вже є познаки зєдинення, щоби їх розторощити.

Та „врата адова" — не переможуть пляків Божих (Мт. 16, 18). То, о що просив Христос Небесного Отця у хвилі найтяжчої життєвої проби, зачинається перемінювати поволі, постепенно в діло на наших очах. — На терені католицької Франції в XIX століті люди доброї волі дали почин до великого діла, до Міжнародних Евхаристійних Конґресів (зїздів). Перший такий відбувся в р. 1881 в Ліль — а ось 34-ий зряду має відбутися на днях 26—29 травня ц. р. — в мурах мадярської столиці над Дукаєм, у Будапешті.

Під боком боєвого безбожництва, під боком країв, у яких панує еґоїзм, ненависть, погорда, зрада, відбудеться свято любови і мира, свято релігії, яка вчить, що краще віддати з любови душу свою (життя своє) за других, ніж віддавати, кормити себе і других сліпою ненавистю; що шляхотніше обиду зі серця прощати, ніж триматися засади „око за око — зуб за зуб"; що краще обдаровувати, ніж брати.

В инкшньому світі, що так убогий в ідеали, в любов ближнього, з грудей членів Евхаристійних всесвітних зїздів розноситься клич, що до єдности дійти зможе світ лише шляхом злуки в сяйві Евхаристийкого Христа. Нині часи наруги з Христа, Його діла, Його засад-наук. — Терен Евхаристійного Конґресу — це нагода прилюдного переблагання ображеного Спасителя — це нагода прилюдної заяви:

Хочемо Бога, Він наш Батько, хочемо Бога , Він наш Цар.

З усіх сторін — країв земської кулі вирушать спеціяльні поїзди і кораблі, що привезуть над береги Дунаю учасників Конґресу. Заповіли прибуття з найдальших закутин світа. З Цейльону і Бірми пливе вже майже два місяці корабель з 30 путниками. Ще в березні вибралися прощі з Нової Зеляндії, Австралії, Мексіку і Чілє — щоби у стіп Евхаристійного Христа одними устами та одним серцем благати: Ісусе, Сину Божий помилуй нас.

Усе те торжество — уся та світова процесія в честь Божого Тіла відбудеться недалеко — а однак як не близько вона для вас, члени Апостольства Хорих, для вас співстрадальники Христові. Ви не вспіли з причини слабости, з причини убожества, недостатків, особисто зложити поклін Евхаристійному Христові. Та чи є яка перешкода для вашої душі! На щастя, така перешкода не існує. Дорогою своєї шляхотної інтенції можете зложити Найсолодшому Христовому Серцю там в часі торжественного обходу свої серця, свої молитви, свої жертви. Ви, члени Апостольства Хорих, зробіть це тим охотніше, що взиває вас до цього Голова Вселенської Церкви. Він хотівби, щоби той Евхаристійний Конґрес був не лише маніфестацією, але актом Богопочитання, який зєдинивби всі народи, який зєдинивби цілий Схід,щоби всюди з усіх грудей ріжними мовами, але одним серцем лунали слова благальної пісні:

„І справи і возвеси я во віки. Во вся дни благословим Тебе і восхвалим Імя Твоє во віки і во вік віка..."

ХРИСТОС НАША СИЛА!

Чергова Служба Божа у наміренні Апостольства відправиться 6. червня ц. р. в церкві Успення Пр. Д. М. у Львові в год. 7.

На цілі Апостольства Хорих зложили Львівські студ. богослови квоту 20 зл. Криловський В. 25 зл. За посередництвом чеків зложили ріжні особи квоту 33.80 зл., переказами 4.53. Гроші передається на руки Комітету Пань, що опікуються хорими, провірюючи їхні дійсні потреби. Сердечне Спасибі за надіслані жертви. Проситься тих, що можуть, нехай пересилають переказами, але виразно писати адресу: Український Секретаріят Апостольства Хорих. Львів, Підвалля 9/I. м. 2.

Коли ще не належите, то вписуйтеся в члени хосенного релігійного союзу Апостольства Хорих. Адреса подана вище.

З українського життя

ПОЛІЦІЯ ПРОВІРЮЄ МЕТРИКИ

В долинськім деканаті являються до греко-кат. парохів поліцїянти, домагаються вгляду до метрикальних книг та виписують усіх, що їх назиська кінчаться на ський цький. Після того поліція робить донесення на священників за „українізования" назвищ.

ПРОФАНАЦІЯ ХРЕСТІВ

В Ковлі невідомі хулїгани розбили на православнім цвинтарі 26 хрестів і памятник, та їх спрофанували і збезчестили. Поліція досі ще не зловила огидних злочинців, які з ненависти до православних кищать тираменні хрести.

ДАЛЬШЕ ЗАБОРОНЯЮТЬ.

Староство в Камінці Струмиловій заборонило Сокільський попис в Камінці, шевченківські концерти в Буську, Горпині, Соколі, Волиці дер., попис хорів у Буську і виставу в Соколі.

ЗАБОРОНЯЮТЬ ЗАКЛАДАТИ КРУЖКИ „СІЛЬСЬКОГО ГОСПОДАРЯ"

Староство в Ліську заборонило заснувати кружок Сільського Господаря в Рівні, та Чорній. В Рівні тому, бо „основники надуживають фірми товариства для нестатутових цілей, а головно до ширення сепаратистичних гасел політичних" — В Чорній недозволено тому, бо там уже істнує „Кулко Рольніче"; такого ще в нас не бувало.

ДЕКЛЯРАЦІЯ УНДА

Центральний Комітет Унда видав обширну декларацію, про положення українського народу в Польщі. Декларація була в великій части сконфіскована, але пізніше конфіскату зняли. В тій заяві стверджується, що політика т. зв. нормалізації не принесла українському народові ніяких користей. Замість унормования й замирення польсько - українських відносин, прийшло до мобілізації і наступу польського громадянства проти українського національного життя. Декларація стверджує, що відповідальні чинники не тільки не противділають тому протиукраїнському походові, але є часто його співучасниками. В тій заяві Ундо домагається територіяльної автономії для земель замешкалих українським населенням.

ОДНОСТАЙНА ВОЛЯ НАРОДУ В ОБОРОНІ ПЛОЩІ СОКОЛА БАТЬКА.

Все українське громадянство стануло одностайно в оборонї площі Сокола Батька. „Українського Городу уЛьвові не сміємо втратити" — такий клич лунає по всіх наших селах і містах. В ріжних місцевостях відбуваються наради і сходини в справі площі Сокола Батька. Всюди народ виявляє непохитну волю боронити загрожену вивласненням площу. Дістаємо з ріжних сторін краю листи, в котрих наші патріоти домагаються, щоб покликані до того чинники поробили всі можливі заходи, аби не допустити до втрати площі С. Б. Довідуємося, що з ріжних околиць приїзджають і приходять пішки селяни до українських установ у Львові і з запалом одобрюють становище львівської наради, що Українського Городу не можна ні продати ні заміняти.

ЛУГОВІ ІНСТРУКТОРСЬКІ КУРСИ

Товариство Луг уладило в Борщеві, Товмачі, та Іваню Пустім інструкторські курси для лугових підстаршин. На курсах викладали лугове діловодство, історію і географію України, гігієну, першу поміч в наглих випадках, газознавство, національне виховання. Крім того лугові інструктори переводили на курсах практичні вправи у стріляннї, з руханки легко атлєтики, впоряду, ігор, та забав. Курси закінчилися іспитом та роздачею свідоцтв.

РОЗІГНАЛИ СХОДИНИ ЛУГУ

В Радехові відбулись звичайні сходини членів Лугу. Підчас сходин комендант місцевої поліції війшов на салю і заявив, що сходини не можна відбути. Старшина Лугу вияснила йому, що сходини є легальні, дозволені законом. На те він відповів: „Пан староста собє теґо нє жичи".

СТШЕЛЬЦИ ГУЛЯЮТЬ.

Стшельци з Олієва (повіт Зборів) вертаючи з паради 3 мая в Гупалівцях, напали на дорозі на Українців, побили їх колами та поранили ножами.

ШИКАНИ УКРАЇНСЬКОЇ МОЛОДІ НА ЗАЛІЗНИЦЯХ

Шкільна молодь, яка з підльвівських околиць доїзджає до шкіл у Львові, наражена дуже часто на шикани залізничих контрольорів. Вони часто відбирають молоді залізничі карти за те, що даний учень, або учениця підписані на шкільній легітимації по українськи. Помнивши те, що таке поступування шовністичних контрольорів беззаконне, ці надужиття наражують молодь на матеріяльну втрату, крім того молодь наражена часто на некультурну, та грубу поведінку зі стероии контрольорів. Може би тою справою поінтересувалася львівська дирекція залізниць і повчила своїх контрольорів про їх обовязки.

Знайте і всім розказуйте, що найкраще йти
НА МАЄВІ БОГОСЛУЖЕННЯ
з молитвенником
„Благодарім Господа"
бо в ньому знайдете
Молебен до Пречистої Діви Марії.
Гарна і міцна оправа; ціна 75 сот. При більшому замовленні 20% опусту.
Замовляти: „Мета", Львів, Японська 7.II.

Що діється в світі

ЧИ БУДЕ ВІЙНА МІЖ НІМЦЯМИ Й ЧЕХАМИ?

В Чехословаччині велике напруження. Між Чехами й Німцями, що живуть у Чехословаччині, доходить до частих бійок. Поліція розганяє німецькі маніфестації. Німці бойкотують чеське радіо, яке не сповнило німецьких домагань. Провідник чеських Німців, Генляйн, був у Льондоні, де переконував Анґлійців про слушність домагань чеських Німців. Загально думають, що Анґлійці не виступлять в обороні Чехів. Німці зібрали багато війська на чеських кордонах. Чехи укріпили добре свою границю, та невідомо, як довго вони видержать німецький наступ з трьох сторін. На совітську і французьку поміч Чехи мають чимраз менше надії. Може це осамітнення склонить Чехів до порозуміння з Німцями та зі всіми іншими народами, що живуть у ЧСР, між ними й закарпатськими Українцями.

ІТАЛІЯ БАЖАЄ МИРА

Мусоліні виголосив в Ґенуї велику промову. Наперед пригадав великі осяги фашизму. Підчас злуки Австрії з Німеччиною Італія не допустила до загальної війни, що могла довести до перемоги большевизму в Европі. Вісь Рим—Берлін не перешкодила Італії заключити корисні договори з Анґлією та Югославією. Йдуть переговори з Францією, хоч у еспанській справі Італія змагає до перемоги ґен. Франка, а Франція є за червоними. Вкінці Мусоліні сказав: »Італія бажає мира зі всіми. Німеччина теж бажає мира, одначе мир, щоби був певний, мусить бути збройний. Хочемо мира, але мусимо бути готові до його оборони«.

»СМЕРТЬ СОЮЗУ НАРОДІВ«

Так називають у Франції останнє засідання Ради Союзу Народів, яке нічого не врадило, нічого не вирішило. В справі Абісинії ухвалено залишити вільну руку всім державам. В еспанській справі рішено дальше вести політику невстрявання, хоч представники червоної Еспанії і совітів домагалися знести її. Літвінов виступав остро проти Анґлії та Італії, як оборонець Абісинії та червоної Еспанії, однак його ніхто не піддержав. Можливо, що по цій невдачі совіти виступлять з Союзу Народів.

НАЙБІЛЬША БИТВА В КИТАЮ

На фронті широкому на 640 км. зачалася в Китаю найбільша досі битва, в якій бере участь понад пів міліона Китайців і 300.000 Японців. Китайці мають наказ не відступати ні кроку назад. Японці наступають від півночі і від півдня, щоб окружити Китайців. Мимо розпучливої оборони, Китайці зачали відступати.

РАДІСНЕ ПОВІДОМЛЕННЯ!

Вже не мусимо кидати тяжко запрацьованого гроша в чужі, ворожі нам кишені, бо знана нашим Читачам одинока українська гуртівня готової одежі і матеріялів **»ОМА«** з днем 16. V. ц. р. відчинила **у Львові, площа Краківська 12** (біля Вел. Театру, напроти сходків) спеціяльний великий склеп детайлічної продажі готових, дешевих, міцних одягів і матеріялів під тою самою фірмою:

„О М А"

Львів, площа Краківська 12.

На складі всякі одяги, які хто тільки забажає: жіночі, мужеські, робітничі, студентські, діточі і т. п. Бюра »Оми« перенесені з вул. Кльоновича 14, на вул. Коперника 9. Тел. 269-40.

Ювілейне богомілля до Гошова. ОО. Василіяни у Львові орґанізують на день 5. червня ювілейне богомілля до Гошова, зприводу 200-літньої річниці Гошівської Божої Матері. До участи в цьому богомілі треба зголошуватись найдальше до дня 2. червня ц. р. до ОО. Василіян, вул. Жовківська 36. Кошти подорожі в обі сторони виносять 6.50 зл. Учасники богомілля мають явитись на головному двірці найдальше до год. 7. рано в суботу 4. червня й виїдуть до Гошева окремим поїздом. Поворот до Львова в неділю в год. 8.30 веч.

ЗАБОРОНИЛИ СОКІЛЬСЬКИЙ ЗДВИГ!

Старшина »Сокола-Батька« у Львові подає оним до загального відома, що IV. Краєвий Здвиг Українського Сокільства у Львові, заповіджений на день 21. травня 1938. р., **з браку дозволу не відбудеться.**

ДО П. МІНІСТРА ПОЧТ

Від двох тижнів наші читачі в Золочівщині не одержують часопису »Христос Наша Сила«, хоч його висилається, як давніше. Очевидно часописи пропадають по дорозі. Подаємо це до відома п. міністрові почт, щоб зробив порядок.

Управа Гімназії ОО. Редемптористів у Збоїсках — Львів 24. — приймає зголошення до першої кляси. Ближчі інформації дасться устно або листовно.

ЧИТАННЯ ДЛЯ ДІТЕЙ

Розмова лісових квіток

Фіялка: Хто тут крізь наше цвітуче царство уважно проходив, і наших пахучих голівок черевиками не потоптав?

Конвалія: Це був живий віночок українських діточок. Вони вам, фіялочкам, ніякого болю не завдали, бо ви вмиваєтеся ранньою росою і синіми пелюстками, як невинними оченятами тихо, ніжно споглядаєте на цей Божий світ.

Незабудька: О, то тебе, біленька конваліє, всі люди люблять. Як засоромлене дитятко ховає гарне личко в маминій долоні, так ти, конваліє, скромно втулюєш білу головку в зелені листки. Тебе тяжко доглянути. А пахнеш в укриттю так гарно, що всі тебе шукають, навіть у панських сальонах дбайливо доглядають. Твоя невлізливість подобається всім.

Конвалія і фіялка: Але ти довше від нас живеш, синя незабудько. Люди на доказ своєї вірности і приязни обмінюються тобою, невміруща незабудько.

Незабудька: То правда, що люблять мене люди, навіть засушену на серці тримають. Але я хотіла би, щоб діти всі квіти любили. Мені прикро дивитися, як дитяча рука живі квіти від любої матері-землі відриває. Нам, квіточкам — як і людям — на рідній землі наймиліше жити, найлегше вмирати. Нехай нас ніяка нога не зневажає, нехай нас ніяка рука безпотрібно не зриває. Бо ми тут пестощів сонечка чекаємо, співом пташок звеселяємося...

Так, так, потакнули всі квіти і повели радісну гутірку з легкокрилими метеликами та золотими комашками про добрих діточок, що ніякій ростині й тваринці не роблять ніякої кривди.

О. Г.

—о—

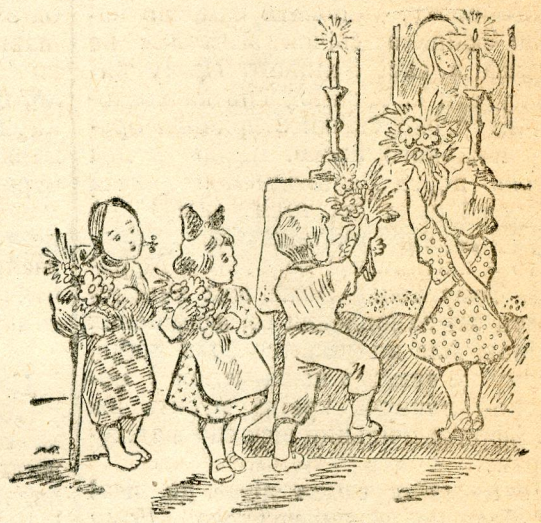

В місяці травні діти збирають цвіти, щоби прикрасити ними образ Божої Матери, найпевнішої Опікунки українських дітей. Усі українські діти пильно ходять на маєві Богослужения, щоб вимолити від Небесної Цариці кращу долю для себе і для своєї Батьківщини.

Рожа з Вітербо

Перед сімсот роками, в італійському містечку Вітербо жила собі мала дівчинка Рожа. Була дуже бідна, однак мала добре серце для бідних. Нераз терпіла голод, бо свою їду віддавала голодним. Батько Рожі, чоловік строгий і в ніщо невіруючий, часто попадав у гнів за те, і бив доньку за її добре серце. Одного дня стрінув доньку в дільниці, замешкалій нуждарями. Побачивши, що вона щось несе в запасці, зі злобою казав їй отворити запаску. Яке було здивування батька і всіх присутніх, що замість хліба, в запасці було повно прегарних білих рож. У такий чудовий спосіб Господь охоронив Рожу перед неслушною і незаслуженою карою батька. В Італії свята Рожа тішиться великою та особливою почестю.

Лісові піжмурки

1. Серед зелені, у лісі,
Щось летить — лопоче,
Куку, куку, ходи, Юльку,
Погерцюймо трохи!

2. Біжить хлопчик, підглядає,
Вибалушив очка,
Де ти, сизенько, сховалась!
Покажи хоч хвостик!

3. Регочеться пташка: куку,
Будь моторний, Юльку,
А побачиш хвостик, крила
І цілу зазульку.

4. Куку! — кує ковалиха:
Порахуй це, братку,
Скільки рочків жити будеш
В гаразді — достатку.

5. Кує зазуля в діброві,
Гомонить в гайку:
Хто боїться труду-муки
Не счислить „ку-ку"!

О. Годунько.

ДІТОЧІ ВІСТИ

ВПИСИ ДО УКРАЇНСЬКИХ ШКІЛ. Від 16. — 30. травня відбуваються вписи до вселюдних шкіл Рідної Школи у Львові. Кожна українська дитина — до Рідної Школи! Адреси шкіл: 7-клясова дівоча ім. Т. Шевченка, Мохнацького 12. 6-клясова хлопяча ім. Т. Шевченка, Супінського 23. 7-клясова хлопяча ім. Б. Грінченка, Городецька 95. 7-клясова дівоча ім. Б. Грінченка, пл. св. Юра 5. 6-клясова мішана ім. кор. Данила, Рутовського 22. 6-клясова мішана ім. кн. Льва, Крупярська 10. 6-клясова мішана, Левандівка, вул. Варшавська 8. Всенародня мішана, „Народний Дім", Клепарів.

ВАКАЦІЙНІ ОСЕЛІ Й ТАБОРИ. У наших часописах появилися вісти про орґанізування щорічних вакаційних осель. Перебування в таких оселях і таборах дуже корисне і здорове.

ПЕДАҐОҐІЧНА ВИСТАВА. В дні 2. червня буде відкрита у Львові Педаґоґічна Вистава, на котрій буде багато творів, виконаних школярами і дітьми.

Господарські справи

ЯК НАЙЛІПШЕ ВИКОРИСТАТИ ПАСОВИСЬКО!

Численні досвіди потверджують, що найліпше використовується пасовисько тоді, коли його не випашується рівночасно на цілому просторі, тільки ділять на 3—4 частини і випашується по черзі. Пасовисько треба поділити на 4 частини дротом, або яким іншим плотом. Наперед 8—10 днів пасеться худобу на першій частині пасовиська, а на інших частинах росте трава. По тім часі переганяємо худобу на другу частину, а решткі купок трави викошується докладно, кретовиська і гкій розкидається по цій частині пасовиська і залишається її в спокою, аж доки не випасеться другої, третої і четвертої частини. Тимчасом на першій частині відросте знов трава.

Таким чином, поділивши пасовисько і частинами його випасуючи, витягається з нього найбільше користи. В часі посухи пасеться на одній частині тільки 3—4 дні. Тоді треба худобі додавати мішанки, конюшини, люцерни і т. п. Треба корови кормити все рівномірно. Звичайно в травні худоба має паші досить, але вже в липні, як трава вигорить, худоба голодує, худне й дає менше молока.

УПРАВЛЯЙМО ЛЕН!

Останніми часами занедбали в нас управу лену. Наше село заливає тепер всякого роду жидівська тандита. Чимраз менше видно на наших селах полотнянок домашнього виробу, самотканів і т. п. Мимо загального браку заробітків і браку готівки, наша сільська молодь любить строїтися у дороге і нетривке фабричне дрантя. А тимчасом на наших землях удається дуже гарно лен, з якого наші жінки зміють виробляти прегарне полотно.

Лен любить урожайну землю, зате не любить легкої пісчаної глинки, піску, збитої глини і землі з вапном і торфом. Земля під лен повинна бути зорана середньо-глибоко. Льну не треба сіяти по свіжім стаєннім навозі, ані по зелених навозах, бо вони задовго розкладаються в землі, а життя льну триває 3 місяці. Тому поле під лен найліпше гноїти компостом, який приготовляється в такий спосіб: скидається на купу всякі відпадки, непотрібну хопту, старі шмати, пил з дороги і т. ін., з виїмком попелу з камінного вугля, два-три рази до року обливається ту купу гноївкою, або хоч мягкою річною водою. Потім треба її кілька разів до року перемішати, щоби добре зітліла і замінилася в чорне порохно. Такий компост якраз дуже добрий під лен. Звичайно лен сіється по конюшині або по ярих збіжжах, крім гречки й гороху. Лен сіється в другій половині травня, як земля добре нагріється.

ОБМЕЖЕННЯ ТОРГОВЛІ ХУДОБОЮ.

З огляду на прищицю та інші пошесні недуги, львівський воєвода заборонив похатну торговлю худоби. Торговцям худоби, різникам, мясарям, гарбарам і т. п. заборонено доступу до стаєн і хлівів, де приміщується худоба. Торговля худобою дозволена лише на торговицях. Лише селяни-продуценти для своїх потреб можуть купувати від селян худобу у їх господарствах. За нарушення цього розпорядку влада карає арештом до 6 тижнів, або гривною до 1.000 зл., або обома цими карами разом.

ЯЗВА ПРИЩИЦІ.

В Познанщині і в інших околицях Польщі шириться прищиця. Також у повітах Ряшів, Пшеворськ і Ланьцут уже є випадки прищиці. В цих околицях не вільно пасти худоби і вивозити її на ярмарок. У наших повітах наразі ще нема прищиці, але кожної хвилі можуть її занести з заражених західніх повітів.

„Рій"

купує ВІСК і МІД, виробляє ВОЩИНУ, продає ПАСІЧНИЧЕ та САДІВНИЧЕ приладдя, ТЕЧІ до оприскування садів, ОПРИСКУВАЧІ і т. п

ЛЬВІВ, Руська 20, Городецька 14
тел. 279-45

Сповнилася мрія

— Василю, що ти там робиш? — спиталася тітка Катря свого сестрінка. — Дивись, вівці розходяться, зроблять шкоду, а ти замість за ними з батогом слідити, собі над якоюсь дурною книжкою сидиш.

— Не підуть, тіточко, не підуть. Я добре на них уважаю. Замісць дармо вганятися, вчуся читати з цієї книжки, або молюся.

— Навіщо тобі ця наука! Волію, щоб ти добре пильнував овець і колись став господарем.

Василь зітхнув, сховав книжечку до кишені і пішов за вівцями. А так дуже хотів учитися!. З плачем ішов за вівцями — аж тут, стрінув його отець парох.

— Що ти тут дієш, дитинко? Вертайся домів, бо вже пізно, темно.

Осмілений вже хлопець оповів отцеві про те, як він дуже хотів би вчитися.

— А чим хотів би ти бути?

— Священиком...

Кілька днів пізніше тітка з криком наганяла хлопця, щоб скоренько гнав пасти вівці, аж тут побачила отця пароха, який прямував до її хати.

— Слава Ісусу Христу! — Слава на віки — відповіла. Що за честь, що отець добродій прийшли до нас!

— Прийшов я до вас, щоб поговорити про вашого вихованка.

— О, добрий він, лагідний хлопець, але як пастух до нічого!

— Бо видко він має інше призначення — покликання. Видко, що Бог його призначив не на пастиря овець, але людських душ!

— Та де з нього буде священик! — засміялася тітка. — Та він навіть добре овець не вміє пасти.

— Послухайте, хлопець рветься до науки. Віддайте його мені, я буду його вчити і вивчу.

— А хто буде мені вівці пасти? Не маю грошей, щоб школу платити. Навіщо мені це!

— Самі сказали ви, що з Василя кепський пастух, пошукайте собі іншого, а за оплату не бійтеся, грошей від вас не візьмемо

*

Минали дні, минали роки...

*

В парохіяльній церкві дзвонили дзвони довго і радісно. Сьогодні перша Служба Божа о. Василя. Дзвони радісно бють, бо нарід його впроваджує до церкви... Після Служби Божої молодий священик благословить і стискає народові голови.

Ось так сповнилася велика мрія сільського сироти-пастушка.

М. Б.

Крім відсотків премію за ощадність
дає Вам Кооперативний Банк „ДНІСТЕР" у Львові, вул. Руська 20,
за вкладки на премійні книжечки.
Складаючи щомісячно впродовж року щонайменше зол. 5·— на премійну книжечку можете одержати крім відсотків ще й нагороду на ощадність у висоті 25—100 зол

Цікаві дрібниці

На Волині й Поділлю брак пчільного воску. Доносять нам, що наша фабрика свічок »КЕРОС« не могла в часі Великого Посту виконувати всіх замовлень на воскові-літурґічні свічки з причини браку пчільного воску. Щойно в два тижні перед Великоднем одержала через Ґдиню дві тони (2.000 кг.) дуже гарного пчільного воску просто з анґлійської кольонії в Африці. Тому тепер може вже виконувати всі замовлення по незмінених цінах. Але подумайте, люди добрі, чому це так, що наша медом і молоком пливуча країна мусить аж з Африки пчільний віск спроваджувати?

Не пускайте самих дітей до ліса!

Недавно з виленського »Дому дитини« вибігли діти до ліса збирати цвіти для свого учителя на іменини, хоч це їм заборонили. Несподівано з ліса вибіг вовк і кинувся на дітей. Хлопці зачали що сил утікати. Один з них, 12-літній Ришард Ґридзюшко пристав і лишився позаді. Його допав вовк яких 100 м. від плота дитячого заведення. Хлопці чули короткий і жахливий крик. Це вовк зловив хлопця за ногу, кинувся на землю і перегриз горло. Потім зачав шарпати й тягнути по траві вже неживого хлопця, задаючи йому численні рани. Свідками цієї жахливої події були дві жидівки, які з горішнього дивилися на це все, одначе думали, що це вовчур так тільки бавиться з хлопцем. Коли ця »забава« зачала видаватися їм незвичайною, побігли до найближчого дому, звідки вибігла жінка і зараз пізнала вовка. В міжчасі на алярм хлопців, яким удалося щасливо втекти з ліса, надбігла служба з »Дому дитини« і забрала пошарпаного трупа хлопця, сина вдови по поліціянтові. Слідство виявило, що вовк був власністю якогось Карніцького, який буде покараний. Вовка застрілили. — Недавно вовчурка підчас проходу зі своєю панею стрінула на дорозі дитину і перегризла їй горло, заки її відігнали. Треба стерегти дітей перед вовчурами і ніколи не пускати самих дітей до ліса!

Бій бузьків за гніздо.

На одно гніздо злетілися дві пари бузьків і зачали завзятий бій за це гніздо. В цій боротьбі на життя і смерть одного бузька так подзьобали, що він впав з гнізда і скоро згинув. Тоді побідна пара бузьків заняла гніздо, а подруга вбитого бузька полетіла.

Дитина з 4 очима.

В турецькім місті Трапезунті прийшла на світ дитина з 4 очима, з яких два є над бровами, а два зовсім звичайно. Поза цим дитина зовсім здорова і живе. Народини цієї несамовитої дитини викликали велике враження серед місцевого населення, яке вважає це за злий знак і заповідь нещасть. Тому перед домом, де вродилася несамовита дитина, зібралася велика товпа, яка хотіла вбити новородка та його матір. Щойно поліція розігнала забобонну товпу. Матір і дитину під охороною поліції перевезено до шпиталя для переведення дослідів.

РОЗМАЛЮВАННЯ ЦЕРКОВ, іконостасів і т. п. виконує солідно й дешево маляр **ВАЦИК Т., Тернопіль, вул. Полева ч. 2.**

Короткі вісти

Португалія визнала уряд Ґен. Франка в Еспанії. — В Москві арештували двох мексиканських делеґатів на обхід 1. травня, які мали вбити Сталіна. — Кажуть, що Ґітлер має запросити італійську королівську пару до Німеччини. — В Ірляндії помер найстарший священик Норріс, він мав 100 літ. — По кількох днях спеки навістила Америку сильна хвиля морозу і снігова. — Чеський уряд відібрав дебіт (право вступу до краю) шістьом віденським ґазетам. — Партія Ґенляйна (чеські німці) має вже один мільйон членів. — В Югославії відкрили великі поклади руди з платиною, золотом і сріблом. — В Туреччині покличуть молодих замужних жінок до військової санітетської служби. — Страшний землетрус в Анатолії (Туреччина) спричинив смерть 149 осіб, знищив зовсім 4.000 домів, поважно ушкодив 6.000 домів, згинуло теж 680 штук худоби. — Уряд Болівії (пол. Амер.) заборонив під гострими карами всяку комуністичну і анархістичну діяльність. — Епископ Отелльо зі Штрасбурґа висвятив свого 65-літнього батька на священика; батько повдовів, записався на богословські студії і став священиком. —

КАЛЄНДАР — ТРАВЕНЬ 1938.

22 Н 4. Самарянки. Пер. м. Ів.
23 П Симеона З.
24 В Мокія
25 С Епіфанія еп.
26 Ч Гликерії муч.
27 П Ізидора, Максима
28 С Пахомія В.

СОНЦЕ сходить 22. ц. м. в год. 3.30, заходить в год. 19.11.

МІСЯЦЬ сходить 22 ц. м в год. 23,48, заходить в год. 10,52. Остання чверть 22. ц. м. в год. 3.36.

ЖАДАЙТЕ і КУПУЙТЕ!
тільки українську синку до вапна й білля
„РУСАЛКА“
склад фарб, лякерів, покостів і хемікаліїв. — Гурт і детайль, Львів, Більчевського 4 тел. 246 34.

ВІД АДМІНІСТРАЦІЇ.

„УКРАЇНСЬКІ ВИЗВОЛЬНІ ЗМАГАННЯ“, друга книжечка, як безплатний додаток передплатникам, що заплатили згори 60 сот. на порто, ще не розіслана, бо в останній хвилині її сконфіскували. Тому проситься не реклямувати її, а в короткому часі друкуємо і шлемо другу.

До наших розрахункових поштових переказів не треба ніякої поштової доплати.

ВС. О. ДАЦИШИН — РОКЕТИ: Тільки до 1. IX. 1937.

УВАГА! ДЖУРИН К. ЧОРТК. „Скала“ і „Р. Ш.“ часопис постійно вертає з дописко: „брак пелномоцництва почтовеґо“. Просимо тому скоро зарадити на місці.

ВОВЧЕ — Турка, часопис вертає з дописко: „Просвіта не істнєє“.

ХТО не одержує часопису, просимо зараз реклямувати.

ЖЕРТВИ.

БІЛОГОЛОВИ — ОЛІЇВ: „Р. Ш.“ на добродійні цілі 3 зл.

З І С П О Р Т У.

СОКІЛЬСЬКИЙ БІГ НАВПРОСТЕЦЬ.

Дня 15. ц. м. відбувся біг навпростець 120 змагунів і змагунок, членів Т-ва „Сокіл“, „Орлів“ і КЛК. Перші місця осягнули Соколи. Висліди бігу вдоволяючі.

УКРАЇНА — ПОЛЬОНІЯ 4:1 (0:0)

Гарна перемога „України“ над сильною перемиською „Польонією“, позволила їй заняти друге місце в табелі після Чорних. Ворота для „України“ стрілили Богурат (2), Мікльош і Скоцень. В першій половині гра була нецікава і хаотична, щойно в другій стала живішою. Суддював добре п. Кухар. Глядачів 3.000.

В неділю 22. ц. м. „Україна“ грає з Чорними на їх грищі у Львові в год. 4,30.

СТОЛЯР, спеціяльність меблі, ст. кавалєр, шукає праці. **М. ЯВОРСЬКИЙ, Львів, св. Мартина 5. (у п.п. Задорожних).**

НАЙДЕШЕВШЕ, бо в самому джерелі купите всякі кошикарські вироби. „САЛІКС“, Львів Личаків 27.

ДЛЯ П. Т. УРЯДІВ І ТОВАРИСТВ **ПЕЧАТКИ**, моноґрами, таблиці виконує:
одиноке українське ритівничє заведення
Воподимир ЯРОШ
ЛЬВІВ, СЄНКЕВИЧА 3

МАШИНУ КРАВЕЦЬКУ
„ЗІНҐЕР“ 135 зл.
продає **Т. ІВАНИШИН, ЛЬВІВ, Городецька 23**

815 уділовців з ок. 1500 вплаченими уділами — разом на суму 46.103 зл. дозволило Пром-банкові зібрати 54.1000 зл. оборотових фондів, з яких виплатив Пром-банк на 1937. р. 3 і ½ міль. зл. різнородних позичок на розбудову ремесла, торговлі й промислу.

Подвоєння скількости уділів дозволяє подвоїти оборотові фонди й видатно збільшити кредити, які причиняться до поправи господарської конюнктури країни.

Тому не отягаймось!
КОЖНИЙ УКРАЇНЕЦЬ СТАЄ НЕГАЙНО ЧЛЕНОМ
ПРОМ-БАНКУ
ЛЬВІВ, Ґродзіцькіх 1/I п

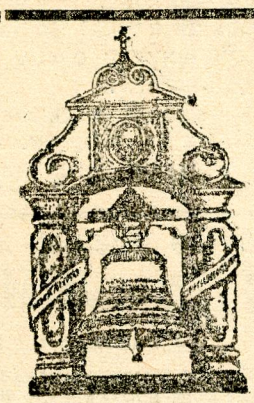

Найкращі **Дзвони, Відливи, Плоскорізьби, Фігури,** всякі точення і т. п.
ВИКОНУЄ:
Одинока українська фірма
Михайло Брилинський
ЛЬВІВ, Замарстинівська 41, т. 283-56

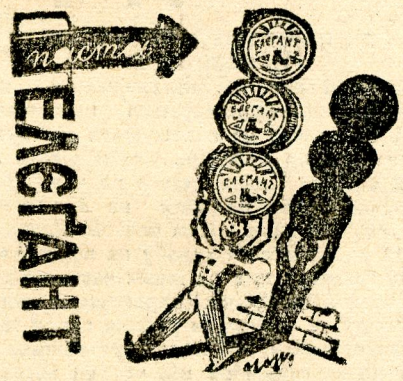

Вже не мусимо йти до чужого бо
всякого роду меблі
— від найвибагливіших до звичайних — купимо
в першому українському кооп. складі меблів
„АРХО“
ЛЬВІВ — Корняктів 1

Чому вживаєте чужого мила коли маєте своє
„Центросоюзу“

Хороніть ваше майно перед небезпекою громів!
Фахові інсталяції громозводів виконує електротехнічна фірма
„Е-КОМП“
Львів, Сикстуська 29. тел. 203-30

КАВА:
„ПРАЖІНЬ“
це знаменитий напій кожної української Родини, бо її виробляє укр. кооп. фабрика „Суспільний Промисл“
ЛЬВІВ, вул. Жовківська ч. 188.

ПЕРЕДПЛАТА ПІВРІЧНО: 1.20 зл., РІЧНО: 2.40 зл., за границею річно 1 доляр. — Адреса Редакції і Адміністрації: Львів, Японська 7. II. пов. — Тел. 294-56. — Видає „Мета“, Видавнича Кооператива з відпов. уділами у Львові. — Редаґує Колеґія. — Відпов. ред. Петро Козіцький
Друкарня Ставр. Інст. в ар. Івана Тиктора, Львів, вул. Бляхарська 9.

Opłatę pocztową uiszczono gotówką

Ч. 21 (167) Львів, дня 29. травня 1938. Рік VI.

Христос Наша Сила

ПОПУЛЯРНИЙ ІЛЮСТРОВАНИЙ ТИЖНЕВИК ПРИСВЯЧЕНИЙ ПОГЛИБЛЕННЮ РЕЛІГІЙНО-МОРАЛЬНОГО І НАЦІОНАЛЬНОГО ЖИТТЯ СЕРЕД УКРАЇНСЬКИХ РОДИН

ціна 5 сот.

ЦЬОГО ТИЖНЯ ВИЙДЕ ПЕРШЕ ЧИСЛО НОВОГО ЧАСОПИСУ П. З. „ПРЕСВЯТАЯ БОГОРОДИЦЕ, СПАСИ НАС!". — ЗАЦІКАВТЕСЯ ЦИМ НОВИМ, ЦІКАВИМ ВИДАННЯМ.

Посвячення прапору „Просвіти"

В неділю, 22. ц. м. у Львові в гарно прибраній каплиці біля катедри св. Юра Преосв. Кир Никита з вищим Духовенством відправив Архієрейську Службу Божу. Прегарну проповідь виголосив о. пралат Л. Куницький. Співав Святоюрський мішаний хор. Ціле подвіря св. Юра виповнили тисячі вірних. Порядок удержували Соколи. Опісля в каплиці Митрополичої палати ВПреосв. Митрополит Кир Андрей посвятив прапор »Просвіти«, і зі щирими побажаннями вручив його 92-літньому о. шамбелянові Цегельському з Камінки Струм., одинокому живучому членові основникові »Просвіти«, який виголосив палку промову і передав прапор голові »Просвіти«, д-рові Ів. Брикові. Відтак на балконі палати появилися Ексц. Митрополит, о. шамб. Цегельський і д-р Брик з прапором. Многотисячна маса вірних привитала Князя нашої Церкви і найстаршого просвітянина оплесками й окликами »слава«, хор відспівав многоліття і »Боже Великий, Єдиний«. Дальше в найбільшій салі палати в прияві ВПреосв. Митрополита, Преосв. Никити, численного Духовенства, членів Гол. Виділу »Просвіти«, представників усіх установ і преси виголосили промови: голова »Просвіти« д-р І. Брик, який після присяги передав прапор хорунжому, інсп. П. Петрикові, д-р І. Раковський від Наук. Т-ва ім. Шевченка, сен. Ю. Павликовський від кооперації, проф. І. Галущинський від »Р. Школи« і вкінці голова ювилейного комітету пос. З. Пеленський. Потім представники установ і товариств вінчали прапор лентами. Національним гимном закінчено це торжественне посвячення прапору »Просвіти«.

До наших Читачів!

Травень — місяць особливішого почитання Преч. Діви Марії і тому почавши з місяцем травнем кожний Українець-християнин передплачує і читає новий, найкращий, Марійський місячник:

„Пресвятая Богородице спаси нас"

Це журнал релігійного, національного змісту, присвячений для зміцнення й масового поширення культу Пресв. Богородиці — Цариці України. Редагований знаними українськими католицькими журналістами; ілюстрована вінета арт.-маляра Бутовича; змістом найбільше відповідний для найширшого загалу, українського громадянства.

10 сот. за примірник — найдешевша ціна мимо великих коштів накладу — дає можність передплатити цей журналик навіть найбіднішій українській родині, щоб в кожній хаті краще почитати Божу Матір — як часто співаємо в піснях: »бо Марія Божа Мати не дасть в біді погибати...«

(Передплата річна тільки 1 зл., хто платить згори).

Замовляти: »Пресвятая Богородице, Спаси Нас«. Львів — Японська 7. II. п.

ЄВАНГЕЛІЯ

НЕДІЛЯ СЛІПОРОДЖЕНОГО.

І переходячи, побачив чоловіка сліпого від уродження. І спитали Його ученики Його, кажучи: Равві, хто згрішив, він, чи його родичі, що сліпим родився? Відповів Ісус: Ані він не згрішив, ані його родичі, але щоби явилися діла Божі на нім. Мені треба сповняти діла Того, хто Мене післав, поки день; прийде ніч, коли ніхто не зможе робити. Поки Я в світі, Я світлом світа. Це сказавши, плюнув на землю і зробив болото зі слини і помазав болотом його очі. І сказав йому: Іди, умийся в купелі Силоамській, що значить у перекладі Посланий. Пішов отже і умився і прийшов видючим. А сусіди і ті, що бачили його перш, бо був жебраком, говорили: Чи це не той, що сидів і просив? Одні говорили, що це він. (А) другі: Ні, а подібний до нього; він же говорив: Це я. І говорили йому: Як тобі отворилися очі? Він відповів: Той Чоловік, що зветься Ісус, болото зробив і помазав мої очі і сказав мені: Іди в купіль Силоамську і умийся; і я пішов і умившися бачу. І сказали йому: Де Він? Сказав: Не знаю. Привели його до фарисеїв, того, що був сліпим. А була субота, коли зробив Ісус болото і отворив йому очі. І знов питали його фарисеї, як він прозрів; а він сказав їм: Болото положив мені на очі і я умився і бачу. Говорили отже деякі з фарисеїв: Не від Бога цей чоловік, що суботи не шанує. А інші говорили: Як може чоловік грішний такі чудеса творити? І роздор повстав між ними. Сказали отже знов сліпому: Ти що говориш про Нього, що отворив твої очі? А він сказав, що це Пророк. Не давали отже Юдеї віри о нім, що був сліпим і прозрів, поки не покликали родичів того, що прозрів. І питали їх, кажучи: Це ваш син, про котрого ви говорите, що сліпим родився? Як отже тепер бачить? Відповіли їм його родичі і сказали: Знаємо, що це наш син і що сліпим родився; та як тепер бачить, не знаємо; або хто отворив йому очі, ми не знаємо; самого питайте, має літа, нехай сам про себе говорить. Це сказали його родичі, бо боялися жидів, бо вже змовилися були жиди, коли би хто визнав Його Христом, того вилучити з божниці. Длятого його родичі сказали, що має літа, самого питайте. І покликали вдруге чоловіка, що був сліпим і сказали йому: Дай славу Богу; ми знаємо, що цей чоловік є грішний. Сказав Їм отже він: Чи грішний, не знаю; одно знаю, що я був сліпим, а тепер бачу. І сказали йому (знов): Що зробив тобі? Як отворив твої очі? Відповів їм: Я вже вам сказав і ви чули; що ще хочете почути? Чи й ви хочете стати Його учениками? Вони злорічили йому і сказали: Ти є Його учеником, а ми є ученики Мойсеєві. Ми знаємо, що до Мойсея говорив Бог, а цього не знаємо, звідки Він. Відповів той чоловік і сказав їм: Це ж бо й дивно, що ви не знаєте, звідки Він, а отворив мої очі! Знаємо, що грішників Бог не слухає, а коли хто боїться Бога і волю Його чинить, того вислухує. Від віків не чувано, щоби хто отворив очі сліпому від уродження. Коли би Він не був від Бога, не міг би нічого робити. Відповіли і сказали йому: В гріхах ти увесь родився і ти нас навчаєш! І викинули його геть. Почув Ісус, що викинули його геть, і знайшовши його, сказав (йому): Чи ти віриш в Сина Божого? Він відповів і сказав: А хто Він, Господи, щоб я увірив в Нього? І сказав йому Ісус: І бачив ти Його, і хто говорить з тобою, це Він. А він сказав: Вірю, Господи, і поклонився Йому.

(Йоан, гл. 9, ст. 1—38).

ДУХОВНА НАУКА

Уздоровлений сліпець, що сміливо перед усіми ворогами Христа визнає Його, як свого Чудесного Лікаря-Ісцілителя, є для нас зразком мужного й шляхотного визнання себе віруючою людиною, вірною дитиною своєї Церкви і свого народу. Буває, люди для марної наживи, для „гонору", або таки вирікаються Христа і Його Церкви, або стидаються до нього признати, забуваючи слова Спасителя: „Хто Мене постидається перед людьми, того і Я виречуся перед Отцем Небесним". Отже ту відвагу мусить з себе викресати. Зневажає хтось при нас Христа, Церкву, наш нарід — спротивмося тому! Виступає хтось проти нашого духовенства — оборонім своїх духовних отців! Затягає нас хто під червоні прапори соціялістів чи радикалів — рішуче відмовмо тому. А вже не сміємо забути, що для хліба не вільно нам ставати в ряди ворогів, чи то Христових, чи національних. Того вимагає св. віра, а інше поступування є зрадою прапорів Христа і України.

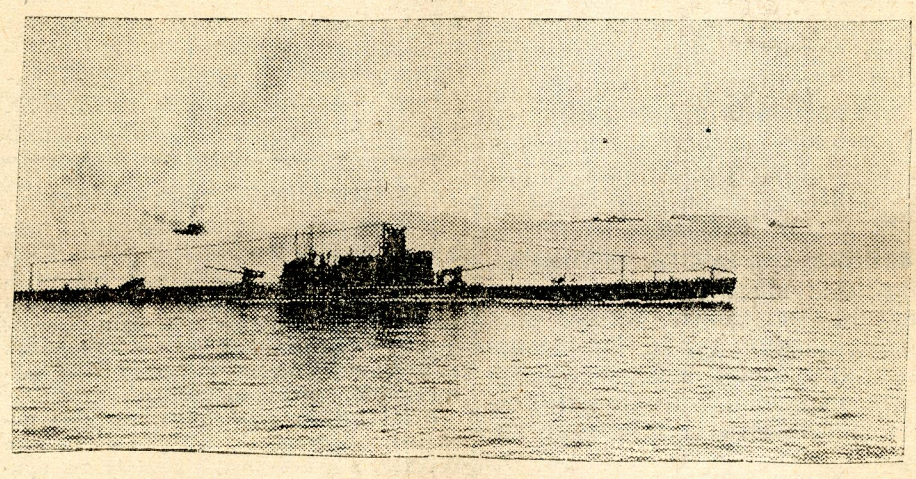

МАНЕВРИ ІТАЛІЙСЬКИХ ПІДВОДНИХ ЛОДОК.

БЕРЕЖІМ НАЙБІЛЬШОГО СКАРБУ НАЦІЇ!

Діти — це найбільший скарб кожного народу. Вони наша будучність. Народ, який не має численних, здорових душевно й тілесно дітей, не може довго жити і напевно стане жертвою захланних сусідів; тому опіка над молодим поколінням — це одна з найважніших справ у кожної нації, яка хоче жити, процвітати і творити великі духові цінності.

Зокрема ж український народ, що живе в таких важких, нестерпних умовинах, мусить добре дбати, щоб його діти марно не пропадали, а щоб усі жили здорові й сильні, добре виховані, пронизані релігійним і патріотичним духом. Бо лише з таких дітей нарід матиме колись потіху.

У грізний час, коли большевики винищують наш нарід, коли мільони українських дітей без ніякої опіки виростають наче дикі звірята і побільшують ряди злочинців — бодай та вітка українського народу, що її не досягнула рука кривавого большевицького ката, повинна виховати у себе направду здорове і добре молоде покоління, що вирятує колись цілий нарід з його страшного занепаду.

Як бачимо, відповідальність наша велика. Але чи на цьому відтинку у нас все в порядку? Гадаємо, що ні. Ось лише один приклад:

Надходить час пільних робіт, коли матері залишають дітей самих у хаті, а самі йдуть нераз на цілий день у поле. Діти залишаються без опіки, через що є так багато нещасливих випадків: там діти підпалили хату, там дитина загоріла від сонця, втопилася, переїхав самохід на дорозі або покусав пес. Звичайно тоді нема кому рятувати, бо всі в полі. Часописи часто приносять вістки про такі нещасливі випадки.

Подібно й по містах та містечках діти бавляться без опіки на дорогах і не тяжко за нещастя

Як тому зарадити? Подивімся, як виховують дітей у культурних краях Західної Европи. Там навіть у найменшій місцевості є захоронки, передшкілля та дитячі садки. Під проводом учительок діти проводять там цілий день на дитячих забавах, при чім вчаться, як треба любити Бога й Батьківщину, пізнають історію свого народу, співають релігійні, патріотичні та дитячі пісні і т. д. Такі діти виростають потім, на потіху своїх батьків, на славу Бога і вже змалку стають добрими патріотами.

Тому всі українські матері повинні доложити всіх заходів, щоб їхні діти бодай 2—3 місяці провели корисно в українському дитячому садку.

ЛБ АН УРСР
Ж. №

Підготовляймося до Ювилею

950-ліття Хрещення України

Комунікат ч. 1 б. Ділового Комітету »Свята Християнської України«

До Української Суспільности!

Оцим подаємо до відома Української Суспільности, що за благословенням українського греко-католицького Епископату та за уповаженням українських громадянських чинників повстав у Львові Діловий Комітет »Свята Християнської України«, який має в цілому краю підготовити торжественне відсвяткування 950-ліття хрещення Руси-України. Комітет розпочав уже свою діяльність у цілому ряді секцій та запрошує до активної підтримки і співпраці всіх, кому лежить на серці піднесення релігійної свідомости й морального рівня серед українського народу.

Ювилейні торжества в цілому краю починаються з кінцем липня ц. р. Вже в найближчих тижнях Комітет видасть для масового поширення цілу низку ювилейних видань, відзнак, медаліонів, образів і т. п.

Між виданнями Комітету будуть такі важні й пожиточні книжечки, як підручник з програмою до уладжування місцевих і окружних ювилейних торжеств, проповіди, популярна історична брошура про хрещення України й б. ін. Отже як з чисто практичного, так головно з ідейного огляду видання Комітету »С. Х. У.« заслугують на найбільше поширення серед українського народу.

Крім того чистий дохід з видань Комітету призначений на здвигнення тривалого памятника 950-ліття хрещення Руси-України, а саме на заложення якоїсь харитативної установи або іншої інституції, що залишиться на довгі століття та нестиме добрий посів між українські народні маси.

Тому звертаємося з найгарячішим зазивом до всеї Української Суспільности, щоб вона масовим закупом і активним поширюванням книжечок, відзнак, медаліонів, плякатів, образів і т. п. видаваних Комітетом »С. Х. У.« причинилася до якнайвеличавішого відсвяткування Великого Ювилею та до здвигнення тривалого памятника 950-ліття хрещення Руси-України.

Львів, дня 18. травня 1938.

За діловий Комітет
Свята Християнської України
Д-р Маркіян Дзерович в. р голова.
Роман Данилевич в. р. секретар.

З українського життя

Гарний почин

В дні 22. 5. ц. р. в церкві св. ап. Петра і Павла у Львові відправлена була співана Служба Божа за всіх наших Читачів. При тій нагоді личаківські парохіяни, що залюбки читають нашу газетку (240 прим. тижнево) зложили на голодуючу Турчанщину 22 зл. 90 гр. Цей гарний вияв християнського милосердя і нац. свідомости повинен знайти численних наслідувачів.

НАРОДНЯ ЛІЧНИЦЯ

Товариство, яке утримує у Львові всім нам відому Народню Лічницю, відбуло свої збори. Зі звітів довідуємося, що в амбуляторіях Нар. Лічниці лікувалося в останнім році 15.115 хорих, уділено 41.000 лікарських порад, переведено 734 операцій. Це товариство завідує теж нововідкритим шпиталем ім. Митрополита Андрея. Досі за короткий час переведено в шпиталі вже 66 операцій. До шпиталю приймають тільки за оплатою. Майно товариства оцінено на 757.000 зол. — така є вартість шпиталя і народної лічниці. Товариство має ще 120.000 довгу, тому наші жертвенні громадяни не повинні про нього забувати.

ЗАБОРОНА ЮВИЛЕЮ ПРОСВІТИ В ЯВОРІВЩИНІ

Філія Просвіти в Яворові внесла до староства подання про дозвіл на ювилейні обходи Просвіти. Староство заборонило уладити похід, академію і фестин, а дозволило на Богослуження з тим, що в ньому може брати участь тільки по одному делеґатові від кожної читальні Просвіти в Яворівщині.

ГІДНА ВІДПОВІДЬ

Десять українських громадян з Рудок, що є членами Просвіти, зложили для матірного Т-ва Просвіта по 3 до 6 зл., як рівноважник коштів подорожі на ювилейні обходи Просвіти, що мали відбутись у Львові. Ці громадяни взивають усіх свідомих Українців у краю і закордоном, щоб зложили подібні добровільні датки Просвіті з нагоди 70-ліття її ювилею. Цим вони найкраще дадуть доказ привязання до свойого народу і зрозуміння вартости Просвіти.

ЗАБОРОНА „ДНЯ СВОБОДИ".

З Перемишлянщини повідомляють нас, що напередодні роковин свободи ходили поліцаї по селах перемишлянського повіту і повідомляли, що не вільно ободити роковин свободи. Деякі війти визначали селянам шарварок з кіньми якраз на день свободи і загрожували карою 10 зол., якщо хто не явиться до шарварку. — В Камінці Струміловій староста заявив голові повітового комітету Ундо, що забороняє обходити роковини скасування панщини.

ОКРУЖНИЙ ЗЇЗД ПРОСВІТИ, АЛЕ В МУКАЧЕВІ

На перший день Зелених Свят (12. червня) відбудеться в Мукачеві на Закарпаттю окружний просвітянський зїзд. Це буде велика маніфестація української національної єдности і сили на Закарпатті. Участь візьмуть усі читальні „Просвіти" цілої мукачівської округи, представники ужгородської Централі і сусідніх філій.

КРОВАВІ ПОДІЇ В ВІЛЬКАХ МАЗОВЕЦЬКИХ

В Вільках Маз., равського повіту дійшло 13. ц. м. до кровавих подій. В наслідок того кількох людей було тяжко ранених, двох з них уже померло, а інші борються зі смертю. Ті криваві жертви є наслідком конфлікту, що повстав між населенням Вільок і повітовим надзором над громадськими лісами. Йшло про те, що повітовий надзір хотів залісити деякі громадські ґрунти, а населення не хотіло до того допустити, бо хотіло на тих ґрунтах зробити пасовиско. На місце кровавих подій виїхав український посол Роман Перфецький.

Що діється в світі

ЕВХАРИСТІЙНИЙ КОНҐРЕС.

В днях від 26. до 29. травня відбувся 34-ий Міжнародній Евхаристійний Конґрес у Будапешті, столиці Мадярщини. На бажання Св. Отця цьогорічний Евхаристійний Конґрес має завдання переблагати Бога за зневаги і переслідування, яких дізнає св. Віра від безбожного комунізму й поганського расизму. Конґрес має піднести протест проти ненависти між народами, що приготовляються до нової війни. Св. Отець бажає, щоб кінцевий день Конґресу, 29. ц. м., був днем переблагання і задосиьучинення не тільки в Будапешті, але й на цілому світі, тому заохочує вірних усіх країв, щоб цього дня приступили до спільного св. Причастя на ту інтенцію.

В конґресі взяли участь сотки тисячів вірних з цілого світа, в тому 300 єпископів. З Галичини виїхало на конґрес велике українське паломництво.

ЧЕХОСЛОВАЧЧИНА НА ВУЛЬКАНІ

Цілий світ слідкує тепер з неспокоєм за подіями в Чехословаччині. Між чеськими Німцями й Чехами доходить постійно до кривавих бійок. Чехи нападають на Німців і на домівки їхніх організацій. Німці маніфестують за автономією. Чеська поліція не може собі дати ради з постійними заворушеннями. Тому Німці хочуть вдержувати порядок на землях, заселених ними, при помочі своїх добровольців, на що дав згоду чеський уряд.

Застрілення двох Німців викликало велике обурення в цілій Німеччині, яка стягнула на чеську границю свої війська. Також Чехи стягнули багато війська не тільки на німецькій, але й на польській і мадярській границі. Рівночасно в ЧСР перевели частинну мобілізацію. Минулої неділі в Чехії відбулися вибори до громадських рад. В Судетах німецька партія націонал-соціялістів Генляйна здобула 90 відсотків усіх голосів. Тому, що загострення зростає по обох сторонах, Анґлія і Франція роблять натиск на Німців і Чехів, щоб не допустити до вибуху війни. З другої сторони Москва і комінтерн провокують усе нові бійки і всіми силами хочуть довести до війни.

В ЧЕРВОНІМ „РАЮ" ДАЛЬШЕ АРЕШТУЮТЬ І РОЗСТРІЛЮЮТЬ

На сов. Україні відбуваються безперервні арештування. Арештували навіть секретаря компартії Косіора, який довгі літа був оком і ухом Сталіна в УССР. В Москві викрили черговий замах на Сталіна. Арештували 5 ґенералів і 50 старшин, які мали вбити Сталіна й Ворошилова, та проголосити диктатором ґен. Бліхера. На Білорусі криваво здусили бунт війська. На цілій західній границі большевики будують сильні укріплення. На просторі 50 км. виселили ціле населення, яке перевезли на Сибір. В червоній армії переводять масові »чистки« і розстріли.

РЕВОЛЮЦІЯ В МЕКСИКУ.

В Мексику вибухло повстання під проводом ґен. Седілля. Уряд вислав літаки й військо на здавлення цього повстання.

ВЕЛИКА ПЕРЕМОГА ЯПОНЦІВ

Японські війська по незвичайно кривавім бою заняли Сучов, важний залізничий вузол. Велику частину китайських військ, 350.000 вояків, окружили японці, які дальше переслідують відступаючих китайців.

КИТАЙСЬКІ ЛІТАКИ НАД ЯПОНІЄЮ.

Китайські літаки вперше появилися над японськими містами і скинули летючки, в яких взивають до закінчення війни.

РОЗМАЛЮВАННЯ ЦЕРКОВ, іконостасів і т. п. виконує солідно й дешево маляр **ВАЦИК Т., Тернопіль, вул. Полева ч. 2.**

Зі слів бесідника на ощадностевій анкеті Пром-банку:

Наш наймолодший збирач має 9 років. Однак запалом перевищає він і досвідчених збирачів. Ось недавно приніс він 412 зл. ощадностей. За кілька днів за його намовою одна пані принесла більшу суму грошей...

Завдяки запалові ідейних збирачів ростуть оборотові фонди

ПРОМ-БАНКУ

ЛЬВІВ, Ґродзіцькнх 1/1 п.

тел. 292-15 і 200-15.

Над цим варто застановитися

Хто не платить точно за часопис »Христос Наша Сила«, той робить дуже велику кривду сто тисячам його читачів, бо цим ставить найбільшу перепону в дальшій розбудові часопису »Христос Наша Сила«. Тому платіть точно, вирівнуйте залеглости, звертайте увагу на те другим, не оправдуйтесь передновком, бо добра воля не знає перешкод. Добрий часопис — це пожива для духа, і тому культурний чоловік не сміє відмовитись закупити добрий і найдешевший часопис »Христос Наша Сила«. Еж тільки 5 сот., а кілько кидаємо гроша на зовсім зайвині речі...

Заповіджене дальше побільшення часопису »Христос Наша Сила« в руках його передплатників, кольпортерів, читачів. Найближчий пляи побільшення — це додати ще дві сторінки (одну картку), зн. дати шість сторінок великого формату. Найближчий час покаже, чи наші Прихильники й Читачі вивязались зі свойого обовязку. Тому вирівнуйте залеглости, не боргуйте часопису, поширюйте »Христос Наша Сила«, бо цим робите скромне, але велике релігійно-національне діло!

З наших парохій

В ГОРОДИЩІ КОРОЛІВСЬКОМУ, пов. Бібрка, Кружок Українського Катол. Союзу уладив свячене. Завідатель парохії о. Симотюк посвятив сніди і промовив до зібраних, заохочуючи їх бути вірними Церкві й батьківщині. Також промовляв А. Микитей. Свячене залишило милі вражіння і підбадьорило учасників.

В ЛИБОХОРІ, пов. Сколє, заходом кооперат. „Верховина", відбулося спільне свячене, з якого чистий зиск 10 зл. призначено на докінчення кооп. дому.

В НАСТАШИНІ, пов. Рогатин, відбулася віднова св. Місії. 5-дневні реколєкції давав о. В. Величковський Ч. Н. Ізб. Завдяки його незвичайній ревности і зворушливим проповідям, Насташин, одно з найбільш зрадикалізованих і скомунізованих сіл у Рогатинщині, немов переродився під релігійно-моральним оглядом. До св. Сповіді й св. Причастя приступило 900 осіб. Молодь виступила з радикальних „Каменярів" На зборах „Просвіти" по рефераті і на внесок о. Місіонаря ухвалено усунути всі протирелігійні радикальні книжки і часописи. Засновано Братство М. Б. Неуст. Помочи, яке має свою домівку в новозбудованім церк. домі.

В СЛАВСЬКУ, пов. Сколє, відбулося спільне свячене в чит. „Просвіти" заходом усіх місцевих товариств. Промовляли парох о. Й. Леміщук, сотрудник о. І. Гаврилюк і п. Михайлевич.

ГАЇ ЗА РУДОЮ, П. ЗАЛІЗЦІ. Кооп. „Єдність" уладила 15. ц.м. перше свячене. Місц. парох о. дек. М. Бутринський посвятив образ св. Юрія і сніди. Промовляли: п. С. Макар, о. В. Королюк, д-р В. Клюфас, п. Чехович і м-р А. Кос. На інвалідів зібрано 9.41 зл.

УЛАШКІВЦІ, П. БОРЩІВ. Чит. „Просвіти" уладила спільне свячене. Місцевий парох о. Тарнавський привитав гостей щирим словом, п. О. Наклович виголосив гарну промову. Опісля амат. гурток відіграв виставу „Марко Спотикайло", яка випала добре, завдяки праці голови гуртка й режисерові.

ЧИТАННЯ ДЛЯ ЖІНОЦТВА

Дбаймо за харч!

Для здорового розвитку молодого покоління величезне значіння має відповідне відживлювання дітей. Одноманітний харч не дає орґанізмові тих складників поживи, які йому потрібні чи то до росту, чи то до здорової переміни матерії. Найкращий час на зміну поживи, вказаний самою природою, це весна і літо. Молоко, яйця, салатка, шпінак, свіжа цибулька (напр. з сиром), редьква і т. п. яринні й овочеві страви незвичайно добре впливають на наш орґанізм. Закиньмо вже раз ту темну думку, що ті страви це витребеньки панів. Памятаймо, що нашим першим обовязком і християнським і національним є виховати здорове покоління, що перетриває тверду і жорстоку долю. Заки занесемо ярину на ринок, то наперед пригадаймо собі, чи нею кормимо себе і дітей. Якщо є ще такі села, де мало дбають за ярини, то чимскоріш поправмо це, бо ярина добре впливає і на здоровля і на — кишеню.

ДІВЧА З МІТЛОЮ

На соняшній Сицилії помер недавно багатий торговельник Даніелі. Негайно по його смерті з усіх усюдів приїхала ближча і дальша родина, щоб унаслідити його маєток. На превеликий жаль, годі було відшукати завіщання покійника. А була в нього дуже чесна вихованиця, якій він вирішив записати свій маєток. Він узяв був її з сиротинця перед кількома роками, а вона з вдячности своїм добрим поведенням і послухом зеднала собі зичливість багатого старушка. А що він боявся, щоб рідня не знищила його завіщання, то сховав його в випорожненім держаку мітли, і ту мітлу казав дівчині пильнувати, як ока в голові й ніколи її не загубити. Коли свояки не знайшли завіщання, викинули з хати бідну сироту, а позволили взяти з собою тільки мітлу. Аж пізніше виявилося, що в мітлі був тестамент, і бідна дівчина за свою щоденну працю і замітання мітлою одержала гарну нагороду, бо покійник усе записав на бідну, але працьовиту сироту.

—o—

Хто купує у свого, то так як перекладаваби гріш з кишені в кишеню...

Всякі одяги, які тільки забажаєте: жіночі, мужеські, робітничі, студентські, діточі і т. д. купите . . .

в одинокій українській крамниці готових одягів і матеріялів

„ОМА“ Львів, площа Краківська 12, (біла Вел. Театру)

Найдешевші ціни — це нинішня наша реклама!

Що варити

Шарльотка з чорного хліба з рабарбаром. Пів кільо рабарбару, обраного з волокон, покраяти в тонкі платочки. 15 дека цукру потовкти докладно з одноцентиметровим кавалком ванілії, посипати тим рабарбар, і нехай постоїть з годину. 30 дека чорного сухого хліба потовкти дрібно. Огнетривалу форемку висмарувати грубо маслом. Насипати тонкою верствою хліб, наложити верству рабарбару, знову хліб, кілька малих кавалків масла, рабарбару ,хліб, масло аж усе вийде. Поверху полити кількома ложками пахучого меду. Вставити на чверть години до гарячої печі. Подати гарячі в тій самій форемці.

Будинь із шпінаку. Дві булки розмочити в молоці або росолі. Кільо шпінаку спарити тільки раз, перепустити через машинку або посікти якнайдрібніше з розмоченими булками. 10 дека масла стерти на сметану, додати три жовтка, утерту шпінакову масу, посолити, додати трохи втертої мушкателевої галки і білка, убиті на штивну піну. Переложити до будиневої форми, висмарованої маслом і висипаної тертою булочкою. Щільно зачинити. Варити в великій ринці з кипячою водою цілу годину від хвилі другого заварення води. Розпустити 8 дека масла, додати кватирку квасної сметани. Заварити раз, щоб сметана не звурдилась, трохи посолити, подати в сосієрці до будиня.

——::——

ЖІНОЧІ ВІСТІ

ВЕЛИЧАВА АКАДЕМІЯ В ЧЕСТЬ ПРЕЧ. ДІВИ МАРІЇ відбулася на Личакові в дні 22. У. стараннем Братства Матери Божої Неуст. Помочи і при співучасті національних установ. Ширше про Академію пишемо у нашому новому Марійському місячнику, що появиться на днях.

ЧЕРЕЗ РОЗВЯЗАННЯ „СОЮЗУ УКРАЇНОК“ перестали виходити два жіночі журнали: „Жінка“ (для інтеліґенції) і „Українка“ (для селянок).

МАДЯРСЬКІ ЖІНКИ одержали право голосування при виборах до громад і до сойму. Голосувати можуть жінки, що покінчили 30. рік життя. 23-літні жінки можуть голосувати тоді, як мають університетські студії, або мають понад троє дітей.

ДЕЯКІ АМЕРИКАНКИ завели у ресторанах великих міст т. зв. „сконденсовані обіди“. Такий обід їсться три хвилини, а має таку саму „силу“, що звичайний обід. Такий новітній обід складається з „витягів“ із найпоживніших потрав, а саме: сік з ярин і з овочів, а також кусочки товщу.

ЛИСТ З ВОЛИНІ

Приглядаючися до українського життя на Волині, приходимо до висновку, що відай чи не всі наші браки походять з причини упадку релігійности серед нашого народу. Але, на щастя, релігійне життя потрохи пробуджується і то виключно в парохіях греко-католицьких, де воно працею духовенства оживляється і розбудовується, не дивлячись на безліч перешкод.

Не будучи на услугах світських чинників, гр.-кат. Церква веде своїх вірних простими шляхами до вічного щастя. В цій Церкві, вічно живій і юній, Церкві правдиво католицькій, поза відправою св. Служби Божої, обовязково виголошуються відповідні проповіді, а також при співучасті парохіян відбувається інша праця, скермована на релігійне і на національне виховання вірних.

Щоби не бути голословним, наведу приклади, що саме при гр.-катол. церкві в Ковлі зроблено за 5 останніх місяців.

Дня 14. листопада 1937. р. дано виставу „Свекруха“. Кожне виставлюване в нас представлення має зміст виховуючий і будуючий духа. — 19. грудня, в день іменин Преосвящ. Николая Чарнецького, відслужено Архієрейське всеночне, а на другий день Архієр. Службу Божу. Вечером в братській салі дано св. Николаївське представлення, а пізніше дітям парохіян роздано дарунки. — 23.-26. грудня відбувалися приготовання до свята Неп. Зач. Пр. Діви. Служились молебни й виголошувалися відповідні проповіди. В празник Неп. Зачаття після Літурґії відбулося посвячення парохії Пресв. Богородиці. Вечером того-ж дня в братській салі відбулася Марійська Академія, що складалася з відповідного реферату п. проф. Липка, деклямацій і співів. — 7. січня 1938. р. в свято Різдва Христового було Архієр. Всеночне і Літурґія. В третій день свят відбулась вистава „У кожного розум є. — 14. січня в приписному селі Колодяжні, після Літурґії, уряджено ялинку для шкільних дітей. Вечером того-ж дня в Ковлі уряджено виставу „До Вифлеєму“ і повторено Різдвяні вистави. — 16. січня уряджено ялинку для дітей ковельської парохії. На цій урочистості був присутний Преосв. Николай і сказав відповідне слово. — 30. січня в память Крут відбулася після Літурґії Панахида. Вечером зібралося в салі Братство, для вислухання відчиту про значіння Крут, провідника о. З. Ковалика. — 13. лютого річниця коронації Св. Отця Пія XI. Службу Божу в наміренню Св. Отця відправив о. Мих. Пилюх. Вечером того-ж дня відбулася академія в честь Св. Отця. Реферат виголосив п. В. Василів. — 27. лютого висвітлено фільму „Альказар“. Пояснення подавав о. З. Ковалик. — 6. березня висвітлено фільму з життя Папи Пія XI. — 13. березня відбулася Шевченківська академія, що складалась з реферату п. Д. Романенка, деклямацій і співів. — 27. березня висвітлено фільму про Страсти Христа. До кожної фільми виголошується відповідний реферат. — 10.—16. квітня відбувалися реколєкції для парохіян. За переведення реколєкцій треба скласти подяку о. Мих. Пилюхові.

Отак для тих, що хотіли би знати, що собою представляє гр.-кат. Церква, нехай цих кілька рядків буде правдивим виясненням праці нашого духовенства і їх парохіян, праці, яка ніколи не заведе нас на блудну дорогу, але виведе на широкий шлях духового розвитку.

І. М.

—o—

ГОРІЛО СЕЛО

До раннього сонця яснілн малі хатки села, що розсипалися на двох берегах гірського потоку. Село ділила річка на дві частини. Заріче та Передріче.

Вже із сходом ранньої зорі люди в селі спішно і тихо працювали в своїх загородах. У всіх було одно бажання. Покінчити свої тяжчі конечні заняття, заки прийде жара дня. Великі спеки через довший час надокучили людям, витискаючи останні кроплі поту із тіла.

Запрацьовані мешканці Передріча стривожилися. Поміж їх густо заставлені хатки і будинки ранній подув вітру заносив запах смалинини. Над одною загородою передсілка вже висів темний стовп диму.

— Горить! Горить! Крик розпуки виривався із грудей мешканців Передріча. В старенькій дзвінниці на горбочку жалібно плакав дзвін тривоги.

Почався завзятий бій. Горстка людей боронила свого тяжко запрацьованого майна перед страшним, ненаситним ворогом — огнем.

— Помочі!!! — кричали захрипли голосами задихані з утоми Передрічани. Але ці розпучливі голоси не знаходили відгомону. В найближчому Зарічу, віддаленому кількасот кроків, люди висипали на дорогу і гуртками приглядалися огневі. Одні вказували що-хвилини на свіжу жертву огня з окликами ні то радости, ні смутку. Другі щось байдуже собі розповідали. В деяких будився страх, а заразом і вдоволення, коли гляділи на річку, що ділила їх від огню. Ці знову, що любили при кожній нагоді заробити, обчислили вже добрий зиск при нових будівлях. Деяка багатіша газдиня задивлена в огонь, чула вже для себе слова похвали, коли то завтра вранці принесе погорілій сусідці жмінку муки. Але нікому із цих людей не прийшло на думку йти до вогню і спільно боронити добра своїх ближніх-сусідів. Невражливі на чуже горе, не розуміли, як близьке є для них нещастя їх сусідів.

Зарічани не спостерегли, що ізза ліса висувається грізна хмара. Зірвався сильний вітер. Мигнула перша блискавка. Вдарив грім. Закрутився порох на дорозі. Гнулися з шумом дерева. Вихор зривав сніпки курних стріх, а ті, як горіюче гайворонння літали у воздусі, перелітали потік та гніздилися на стріхах безсердечних Зарічан. Горіло ціле Заріче. Огонь нівечив довголітню працю цих, що не почувалися до християнського обовязку стати в обороні свойого ближнього.

Кинулися люди зо своїх горіючих загород. Не було рятунку. Сильний вітер метав огонь в очі, палив шкіру. Плач дітей і жінок, тріскіт горіючого дерева, свист вітру, творили музику пекла, що неслась у далекі простори, як прокляття на безсердечну людину.

Смеркло. Місяць освітив мягким блеском темні зруби димлячих загород. Ці стояли чорні й німі, як символ кари для людини, котра не хотіла помогти в нещастю своєму ближньому.

М. Данилевич.

Цікаві дрібниці

ЗЕЛЕНІ СВЯТА ВЖЕ НАДХОДЯТЬ. Якщо Ви, Пане Провізоре, вже висвітили на Великдень в Вашій Церкві свічки, то радимо Вам уже тепер замовити скринку стеаринових свічок з нашої фабрики свічок »Керос«. Замовлення адресуйте: Фабрика свічок »КЕРОС« — Львів 15. — вул. Окружна 108 а.

Небезпека від спеки.

Спека в останніх часах спричинила великі пожежі в цілім краю. Пожежні сторожі повинні бути тепер на поготівлі. — Другим наслідком спеки є випадки скаженини псів. Коли псам на припоні не дається в спеку води, тоді вони можуть легко дістати скаженину. Тому літом треба псам на припоні давати багато води, нехай усе коло них буде посудина зі свіжою водою. Коли який пес виявляє познаки скаженини, треба зараз повідомити громадський уряд або постерунок. Ось у Зимній Воді під Львовом скажений пес покусав цілу родину, 7 осіб.

Морська свинка як будильник.

З відкриттям Америки привезли до Европи морську свинку. Вона дуже легко дається витресувати. Один з американських мандрівників витресував морську свинку, так, що вона щодня будить його все в тій самій годині. Морська свинка вилазить на ліжко, сідає йому на руку і так довго квичить і шкробає, аж доки Американець не збудиться..

Звірята, що не пють.

Деякі звірята обходяться зовсім без води. В Полудневій Америці, в Патаґонії лями і ґазелі не пють води. В лондонськім звіринці живе 25-літна папуґа, яка досі ще не пила води. Деякі вчені впевняють, що заяці не пють води, тільки росу, з трави, яку їдять ранком. У Франції є корови, що не пють води, одначе вони так само молочні, як і ті, що пють воду.

Скажена сова

На Волині в селі Озяти, повіт Кобринь, лісовою дорогою їхали два 15-літні хлопці. Нагло напала на них велика сова й покалічила їх до крови. Також подзьобала вона і пса. Перестрашені хлопці зачали підганяти коней, щоб скорше доїхати до села, одначе сова дальше нападала на хлопців навіть тоді, як уже віхали до села. Несамовиту сову застрілили в селі. Тоді показалося, що сова була скажена.

Як боротися з молями?

Щоб добре переховати через літо кожухи, футра і вовняні одяги, треба їх що 2. тижні провітрювати і тріпати, не виставляючи на сонце. До кишень і рукавів повкладати кусні камфори, овинені в часописи, покроплені неочищеною терпентиною. Простирало, в яке овивається футро, добре є замочити в солоній воді, висушити і щойно потім овинути. Добре є завивати футра і вовняні матеріяли в часописи. Також мішанина алуну, й бораксу вбиває молі. Футра добре є давати до щільних паперових торб, посипуючи перед тим ріжними средствами проти молів.

ЗІ СПОРТУ.

УКРАЇНА — ЧАРНІ 1:2 (1:0).

Понад 3.000 глядачів приглядалося 22. ц. м. рішаючим змаганням за мистецтво окружної ліги у Львові. Гра була завзята, хоч не дуже цікава. „Україна" грала жертвенно і малощо бракувало, щоб зремісувала. На початку змагань Скоцень стрілив перші ворота; в другій половині „Чарні" в одній мінуті стріляють двоє воріт. Суддював добре п. Нуссенблят. „Україна" є тепер на третьому місці в табелі.

26. ц.м. в четвер „Україна" грає з „Гасмонеєю", в неділю 29. ц. м. в Стрию з „Поґонею".

Управа Гімназії ОО. Редемптористів у Збоїсках — Львів 24. — приймає зголошення до першої кляси. Ближчі інформації дасться устно або листовно.

УКРАЇНСЬКЕ ЗАВЕДЕННЯ КІМНАТНОГО МАЛЯРСТВА — ГРИГОРІЙ ГОЛУБЕЦЬ — виконує найкраще, стилево і дешево всякі роботи кімнатного малярства. Зголошення: Львів — пл. Більчевського 4, тел. 246-34. 1-2

ВАЖНЕ ДЛЯ ВСІХ!

Нині час, коли католицька Церква зазначує свою виразну побіду в цілому житті всього світу. Та мимо цього безбожництво в ріжних видах: конаючого комунізму, радикалізму та всякого лібералізму... не зовсім ще скапітулювало в нашому житті.

Про те довідаємося і навчимося цьому протиставитися з незаступимої книжечки:

„Антихрист у наступі"

Остап Далекий.

7. ч. „Християнської Книжки", ціна тільки 20 сот. Голосіться до кольпортажі!

КАЛЄНДАР.

ТРАВЕНЬ — ЧЕРВЕНЬ 1938.

29 Н 5. О СЛІП. ТЕОД.
30 П Андроніка
31 В Теодота М.
1 С Черв. Патрикія
2 Ч ВОЗНЕС. ГОСПОД.
3 П Константина й Олени
4 С Василиска

СОНЦЕ сходить 29. ц. м. в год. 3.23, заходить в год. 19,20.

МІСЯЦЬ сходить 29. ц. м. в год. 3,12, заходить в год. 19,19. Нів 29. ц. м. в год. 15.

ВЕСЕЛИЙ КУТИК.

НАШІ ДІТИ.

Учитель: — Яке звірятко живе найтісніше з людиною!

Івась: — Чи не блоха, пане вчителю!

Учитель: — А яка найдужча водяна сила, відома людству!

Івась: — Тато говорили, що — жіночі сльози.

УВАГА! — КОЛЬПОРТЕРИ!

На днях розішлемо всім нашим кольпортерам до розпродажі новий часопис „ПРЕСВЯТАЯ БОГОРОДИЦЕ, СПАСИ НАС!".

Опуст 20%. Просимо зголошувати до кольпортажі на адресу: Львів, Японська 7/II.

ЕВГЕН НАГІРНИЙ
державно-уповажнений
інжинір-архитект
Львів, Личаківська ч. 37а
тел. 202-11

ВІД АДМІНІСТРАЦІЇ:

6. число бібліотеки „Християнська Книжка" — „УКРАЇНСЬКІ ВИЗВОЛЬНІ ЗМАГАННЯ" — підпало ціле конфіскаті й тому не розіслано ще цього другого безплатного додатку для наших точних Передплатників. На днях виходить 7. ч. п. н. „АНТИХРИСТ У НАСТУПІ", яке зараз розішлеться як безплатний додаток нашим Передплатникам, що згори заплатили 60 сот. на порто. Книжечку „Антихрист у наступі" розішлеться теж нашим кольпортерам до розпродажі по 20 сот. за примірник. Кольпортери, що замовляють більше книжечок, дістають значний опуст.

—0—

М. Добуш — Тимир: Запл. до 1. IV. 1938.

ОПОВІСТКА.

Мимо кількакратних упімнень не платять свого довгу і тим самим шкодять рідній установі, отсі б. вихованки Ремісничої Бурси: Мих. Беднарчик, шлюсар; Волод. Балицький, складач; Яр. Шпирка — всі у Львові. Іван Романишин і Д. Прус, кравці, з Гаїв к. Львова; Микола Мельничук, учень в Пеняках; В. Ковалькевич з Перегінська, Вол. Бучкевич, ур. в Комарні; Й. Гусак з Гайворонця.

Управа Бурси.

ПОДЯКА

Прибиті тяжким горем після смерти нашої Дорогої Матери, бл. п. Людвики Баґан, складаємо щиру поядку всім тим, що за життя Покійної прийшли до Неї з потіхою, а по смерти віддали поклін Її памяті. — Гаряче дякуємо Вп. П. Др. Рибачевському за дуже совісне лікування і незвичайно дбайливу опіку в часі довгої недуги. Всеч. о. о. М. Цурковському, І. Гаврилишинові й М. Ліщинському за провід у похоронах, а зокрема о. М. Цурковському за теплі пращальні слова наша щира подяка. Сестрам Служебницям, особливо С. Настоятельці і С. Дороті і Вп. ПП. Ільницьким за поміч у часі недуги й похоронів та Марійському Т-ву Пань за слова співчуття й вінок щире Спасибіг. — Стрий у квітні 1938.

Син і дочка.

НАЙДЕШЕВШЕ, бо в самому джерелі купите всякі кошикарські вироби. „САЛІКС", Львів, Личаків 27.

ДЛЯ П. Т. УРЯДІВ І ТОВАРИСТВ **ПЕЧАТКИ,** монограми, таблиці виконує:
одиноке українське ритівниче заведення
Володимир ЯРОШ
ЛЬВІВ, СЕНКЕВИЧА 3

СТОМАТОЛЬОГ
Др. Степан Дмоховський
Львів — Сикстуська 35
Прецизійна дентистична техніка.

В КОЖНІЙ УКРАЇНСЬКІЙ РОДИНІ
„УКРАЇНСЬКА ПІСНЯ" — СПІВАНИК!
225 найкращих українських пісень з нотами
(256 стор.)
вже за 4 зл. (з пересилкою 4.50 зл.) замовляйте грошевими переказами на адресу: „Дешева Книжка", Львів Гродзіцьких 1. III. із зазначенням „на співанник".

Хороніть ваше майно перед небезпекою громів!
Фахові інсталяції громозводів виконує елєктротехнічна фірма
„Е-КОМП"
Львів, Сикстуська 29. тел. 203-30

„Рій"
купує ВІСК і МІД, виробляє ВОЩИНУ, продає ПАСІЧНИЧЕ та САДІВНИЧЕ приладдя, ТЕЧІ до оприскування садів, ОПРИСКУВАЧІ і т. п.
ЛЬВІВ, Руська 20, Городецька 14
тел. 279-45

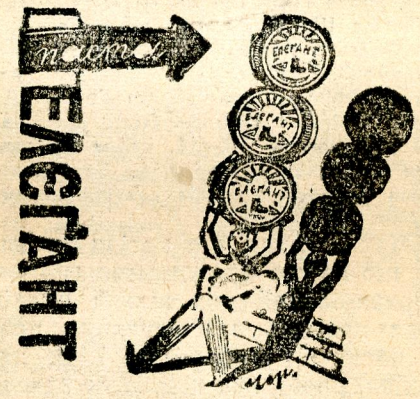

НАВА:
„ПРАЖІНЬ"
це знаменитий напій кожної української Родини, бо її виробляє укр. кооп. фабрика „Суспільний Промисл"
ЛЬВІВ, вул. Жовківська ч. 188.

Вже не мусимо йти до чужого бо
всякого роду меблі
— від найвибагливіших до звичайних — купимо
в першому українському кооп. складі меблів
„АРХО"
ЛЬВІВ — Корняктів 1

ПЕРЕДПЛАТА ПІВРІЧНО: 1.20 зл., РІЧНО: 2.40 зл., за границею річно 1 доляр. — Адреса Редакції і Адміністрації: Львів, Японська 7. II. пов. — Тел. 294-56. — Видає „Мета", Видавнича Кооператива з відпов. уділами у Львові. — Редаґує Колеґія. — Відпов. ред. Петро Козіцький.
Друкарня Ставр. Інст. в ар. Івана Тиктора, Львів, вул. Бляхарська 9.

Opłatę pocztową uiszczono gotówką

Ч. 22 (188) Львів, дня 5. червня 1938. Рік VI.

Наша Хрестоса

ПОПУЛЯРНИЙ ІЛЮСТРОВАНИЙ ТИЖНЕВИК
ПРИСВЯЧЕНИЙ ПОГЛИБЛЕННЮ РЕЛІҐІЙНО-МОРАЛЬНОГО І НАЦІОНАЛЬНОГО ЖИТТЯ СЕРЕД УКРАЇНСЬКИХ РОДИН
ціна 5 сот.

В КОЖНОМУ УКРАЇНСЬКОМУ СЕЛІ — УКРАЇНСЬКИЙ ДИТЯЧИЙ САДОК!

ВСІ УКРАЇНСЬКІ ДІТИ — ДО УКРАЇНСЬКИХ ШКІЛ!

Евхаристійний Конґрес

Столиця Мадярщини, Будапешт, приготовилася незвичайно величаво на 34-ий Міжнародній Евхаристійний Конґрес. Св. Отець вислав Свого представника, Кардинала Леґата Пачеллія. Прибуло 10 кардиналів, 290 епископів, 3000 священиків і 200.000 паломників з цілого світа. Папський Леґат виголосив велику промову про небезпеку безбожництва. В Богослуженні для дітей взяло участь коло 200.000 дітей, у пестрих мадярських одягах. Найкраще виглядала величава процесія, що плинула по Дунаю на численних кораблях і лодках, гарно освітлених. Центральною точкою Конґресу була промова Св. Отця, виголошена крізь радіо до учасників Евхаристійного Конґресу. Св. Отець привитав усіх, зібраних на Конґресі, подякував мадярському урядові й духовенству за підготову Конґресу, і поблагословив усіх. Потім звернувся з мольбою до Христа Царя, щоби благословив працю всіх католиків, щоби дав потіху й надію на кращі часи серед сучасних бурхливих часів. Вкінці Св. Отець побажав Конґресові щасливих вислідів його праці, щоби завсіди і скрізь ширилося Імя Христа.

КРИВАВІ БОЇ В КИТАЮ

Японці дальше наступають і нищать одну за другою китайську армію. В битві під Лянґфенґом мало згинути 20.000 Китайців. Японські літаки збомбардували міліонове місто Кантон.

Sygn. VI I. Pr. 154/38. WYCIĄG Z PROTOKOŁU WSPÓLNEGO POSIEDZENIA NIEJAWNEGO. Sąd Okręgowy Wydział VI. karny w Lwowie w składzie: Wiceprezes S. O. Ł. Marlicki Sędziowie S. O.: P. Dysiewicz i W. Boczat w sprawie konfiskaty № 18 czasopisma: p. „Chrystos nasza syła", z daty Lwów, dnia 8 maja 1938 r. do Sygn. VI I. Pr. 154/38 na posiedzeniu niejawnym w dniu 10 maja 1938 r. po wysłuchaniu wniosku Prokuratora Sądu Okręgowego we Lwowie POSTANAWIA: uznać za usprawiedliwioną dokonaną dnia 3 maja 1938 r. przez Starostwo Grodzkie we Lwowie konfiskatę czasopisma pt. „Chrystos nasza syła" № 18 z daty Lwów dnia 8 maja 1938 r. zawierającego: 1) w artykule zaczynającym się w tytule od słów: „W obłyczczu" w całości wraz z tytułem, znamiona występku z art. 170 kk. i §. 24 ustawy prasowej z dnia 17 grudnia 1862 r. Dz. p.p. Nr. 6 ex 1863 — zarządzić zniszczenie całego nakładu i wydać w myśl § 493 pk. zakaz dalszego rozpowszechnienia tego pisma drukowego. — Zarazem wydaje się odpowiedzialnemu redaktorowi tego czasopisma nakaz by orzeczenie niniejsze umieścił bezpłatnie w najbliższym numerze i to na pierwszej stronie. Niewykonanie tego nakazu pociąga za sobą następstwa przewidziane w § 21 ust. druk. z 17/12 1862 Dzpp. Nr. 6 ex 1863 tj. zasądzenie za przekroczenie na grzywnę do 400 złotych. — UZASADNIENIE: Powyższy artykuł został skonfiskowany w czasopismie „Homin Kraju" Mr. 11 z dnia 1 maja 1938 r. z powodu zawartych w nim fałszywych wiadomości o stosunkach wewnętrznych w Polsce, z olnych wywołać niepókój publiczny. Według §§ 487, 489, 493 pk. oraz §§ 36 i 37 ust. pras. jest zatem powyższe postanowienie uzasadnione. Przewodniczący: Ł. Malicki wr. Protokolant: St. Mędraś wr. Za zgodność: (підпис нечиткий) kier. sekr.

ЄВАНГЕЛІЯ

НЕДІЛЯ СВ. ОТЦІВ

Се говорив Ісус, і знявши Свої очі на небо, сказав: Отче, прийшла година, прослави Свого Сина, щоби Син Твій Тебе прославив. Як Ти дав Йому власть над усяким тілом, щоби всему, що Ти дав Йому, дав їм життя вічне. Се ж є життя вічне, щоби пізнали Тебе, єдиного правдивого Бога, і Того, що Ти післав Ісуса Христа. Я прославив Тебе на землі, діло довершив, що казав єси Мені зробити. А тепер прослави Мене Ти, Отче, у Тебе самого, славою, котру Я мав у Тебе, заки повстав світ. Я обявив Твоє Імя людям, що Ти їх дав Мені із світа; Твої були і Мені їх дав єси; і слово Твоє заховали. Тепер пізнали, що все, що Ти Мені дав, є від Тебе. Бо слова, що Ти їх мені дав, Я їм дав, і вони приняли і пізнали справді, що Я від Тебе вийшов, і увірили, що Ти Мене післав. Я про них молю, не про світ молю, а про тих, що Ти дав Мені, бо вони Твої. І все Моє є Твоє, а Твоє Моє, і Я прославився в них. І Я вже не в світі, а вони є в світі, і Я до Тебе йду. Отче Святий, заховай їх в Імя Твоє, котрих дав єси Мені, щоби були одно, як і Ми. Коли Я був з ними, Я заховував їх в Імя Твоє; тих, що дав єси Мені, Я заховав, і ніхто з них не погиб, тільки син погибелі, щоби сповнилося Писання. А тепер до Тебе йду, і се говорю в світі, щоби мали Мою радість сповнену в собі. Я дав їм слово Твоє, і світ зненавидів їх, бо вони не зі світа, як і Я не зі світа. Не молю, щоби Ти взяв їх зі світа, але щоби заховав їх від злого. Не зі світа вони, як і Я не зі світа. Освяти їх у Моїй правді; Твоє слово се правда. Як Ти післав Мене в світ, і Я післав їх у світ. І за них Я посвячую Самого Себе, щоби й вони були посвячені в правді. Не про сих же тільки молю, але й про тих, що задля їх слова увірять в Мене; щоби всі були одно, як Ти, Отче, в Мені, а я в Тобі, щоби й вони одно були в Нас; щоби світ вірив, що Ти Мене післав. А Я славу, котру Ти Мені дав, дав їм, щоби були одно, як і Ми є одно. Я в них, а Ти в Мені, щоби були звершені в одно, і щоби пізнав світ, що Ти Мене післав, і полюбив єси їх, як і Мене полюбив. Отче, котрих дав єси Мені, хочу, щоби, де Я, і вони були зі Мною, щоби бачили Мою славу, котру Ти Мені дав; бо Ти полюбив Мене перед оснуванням світа. Отче праведний, і світ не пізнав Тебе, а Я Тебе пізнав, і вони пізнали, що Ти Мене післав. І Я обявив їм Імя Твоє, і обявлю, щоби любов, котрою Ти Мене полюбив, в них була, а Я в них.

(Йоан, гл. 17, ст. 1 — 26).

ДУХОВНА НАУКА.

Неділя св. Отців — це памятка І. вселенського собору-зібрання в Нікеї 325. р. На ньому зібрані епископи осудили науку Арія. Арій проповідував єретичну науку, що Син Божий не є від віків, отже не є Богом. Крім осудженя фальшивої науки Арія, св. Отці - епископи вирішили, коли точно святкувати Великдень, а саме в першу неділю по першій весняній повні. Багато дечого іншого вирішили св. Отці в обороні св. віри і для добра Христової Церкви. Дивлячися на труди і однодушність св. Отців у тих справах, болієм над тими незрячими людьми, що збаламучені вовками в овечій шкірі, кидають розумне стадо Христа, а йдуть на манівці сектярів: євангеликів, байбелників, суботників і ін. Просім Христа, щоб за молитвами Богородиці і св. Отців дав христіянам єдність у св. вірі і благодать Св. Духа на життя вічне. Амінь.

Всі українські діти до дитячих садків!

Треба обовязково якнайскорше оснувати в кожній українській місцевості дитячий садок у порозумінню з Кружком »Рідної Школи«, місцевим чи повітовим. Це треба зробити зараз, бо, як читаємо в польських часописах, цього літа приготовляють закладання польських дитячих садків і півкольоній особливо в Галичині.

Великим обовязком українських батьків і матерей є подбати, щоб цього літа всі українські діти в українських дитячих садках проводили літній час корисно для свого тіла і своєї душі.

Ввесь дохід зі збірки підчас Зелених Свят принято у нас призначувати на українських інвалідів, на фонд воєнних вдів і сиріт та на Т-во охорони воєнних могил.

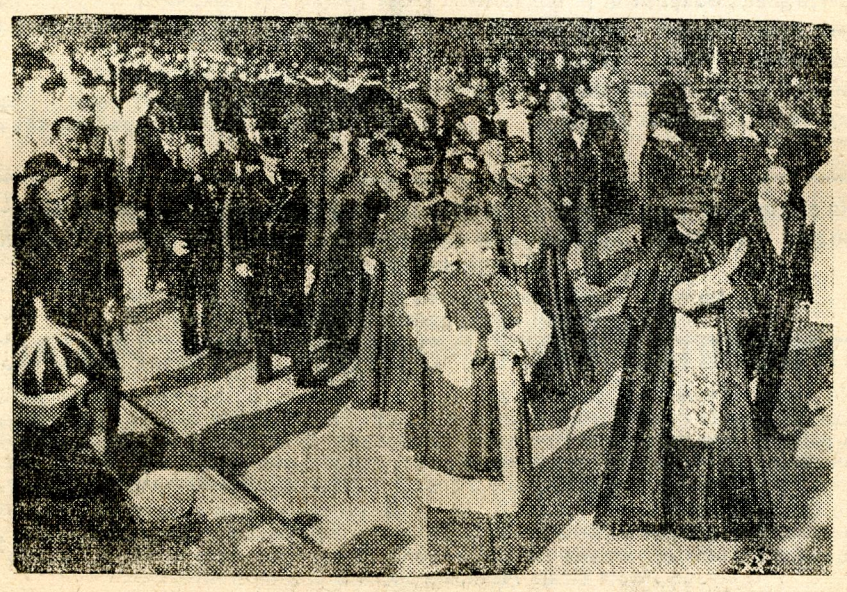

З Евхаристійного Конґресу в Будапешті: Папський Леґат, Кардинал Пачеллі, благословить вірних з усіх країв.

Перед великими поминками

Пригадка на часі.

Ще тільки тиждень ділить нас від Зелених Свят, підчас яких відбудуться в нас скрізь величаві поминки за всіх померших і поляглих.

Всі народи шанують своїх небіжчиків та особливу почесть віддають своїм заслуженим людям і поляглим героям. По тім, як нарід шанує своїх дорогих померших, пізнати культуру того народу.

Серед українського народу пошана памяти померших, а зокрема поляглих за волю народу, дуже поширена, і всі Українці вважають своїм обовязком підчас Зелених Свят піти громадно на могили рідних і героїв та помолитися за їхні душі. Але ж до таких громадних виявів своїх почувань треба все відповідно приготовити, і цим повинна занятися зокрема наша молодь. На цьому місці хочемо пригадати ту преважну справу.

Отже передовсім треба заздалегідь гарно упорядкувати могили нашої рідні, поляглих вояків і визначних громадян. У ювилейному році „Просвіти" треба звернути увагу на могили померших голов і основників місцевих читалень „Просвіти".

Всі українські товариства й установи, а в першу чергу читальні „Просвіти" й орґанізації молоді, повинні повести відповідну підготову вже заздалегідь, щоб усі їх члени взяли зорґанізовано участь у заупокійних Богослуженнях, походах на цвинтар і панахидах над могилами.

В Задушну суботу, 11. ц. м., повинні відбутися в усіх наших товариствах святочні сходини з відповідними рефератами, деклямаціями, співами і з відчитанням помяника всіх поляглих за волю Батьківщини, як також усіх покійних визначних громадян даної місцевости чи дільниці. На таких сходинах треба теж обговорити й устійнити докладно порядок зеленосвяточних обходів, призначити впорядчиків, подбати за вінки, відзнаки, видання і т. д.

Всі наші братства, товариства, орґанізації повинні виступити зі своїми прапорами, в національних одягах, з українськими відзнаками. В походах не треба голосно розмовляти, сміятися, але треба заховуватися гідно й поважно, щоб якнайдостойніше віддати пошану всім Тим, що від нас відійшли.

Підчас Зелених Свят усі Українці почуваються як одна, велика родина, що спільно віддає почесть своїм незабутнім Покійникам і Героям. Тому Зеленосвяточні торжества мусять бути наперед добре підготовані, щоб випали якнайбільш величаво під реліґійним і національним оглядом.

ЛБ АН УРСР
Ж. №

Що діється в світі

СМЕРТЬ ПОЛК. Е. КОНОВАЛЬЦЯ

В голяндському місті Ротердамі згинув 23. м. м. полк. Евген Коновалець, б. комендант корпусу Січових Стрільців, розірваний бомбою, яку большевицький аґент Валюх передав йому в пакунку.

БОРОТЬБА СЛОВАКІВ ЗА АВТОНОМІЮ

Двомільйоновий словацький нарід, що живе на полудне від західніх Карпат, терпить уже 20 літ переслідування від Чехів за те, що домагається автономії (самоуправи). Дня 30. V. 1918. р. Чехи заключили зі Словаками договір у Пітсбургу в Америці, в якім обіцяли їм широку автономію в чеській державі. В листопаді 1918. р. повстала чехословацька держава, одначе Чехи зовсім не думають додержати своєї обітниці, хоч на пітсбурському договорі підписався сам Масарик.

А ось у цих днях приїхала до Словаччини велика делеґація 250 американських Словаків, яка привезла з собою пітсбурську умову.

Не знаємо, як їх привитають Чехи, одначе вони мусять тепер числитися зі слушними домаганнями Словаків в обличчі смертельної небезпеки, що їм загрожує.

РУМУНСЬКИЙ ГІСТЬ У ПОЛЬЩІ

Польщу відвідав голова румунського уряду, патріярх Мирон. Румунія й Польща має спільного ворога, большевиків, які хочуть через їх краї вислати своє військо на поміч Чехам. Одначе і Польща і Румунія заявили, що не перепустять большевицьких військ ні літаків через свої краї.

ВЕЛИКИЙ ПРОЦЕС У МОСКВІ

На початку червня зачнеться в Москві великий політичний процес проти 5 червоних ґенералів, б. совітського посла у Варшаві, Давтяна, Юренієва (у Берліні й Токію), Антонова Овсєєнка (який здобув Київ на чолі червоних банд, потім був послом у Варшаві й Барсельоні) та багатьох інших червоних достойників. Усім їм закидають троцькізм і шпигунство в користь капіталістичних держав, головно Німеччини та Японії. В ніякій культурній державі не допускають до того, щоб найвищі державні достойники ставали зрадниками і шпигунами, бо це дуже ослаблює таку державу та виставляє її на посміховище цілого світу. Нову моду завели большевики, які вже вспіли вистріляти за зраду своїх найліпших ґенералів і політиків, які робили те, що їм казав Сталін, а коли це не вдалося, бо не могло вдатися, тоді Сталін післав їх на смерть як зрадників, щоб у той спосіб оправдати свою злочинну роботу.

В ЕСПАНІЇ ВІЙСЬКА ҐЕН. ФРАНКО ДАЛЬШЕ НАСТУПАЮТЬ

На полудне від Теруелю національні війська пішли 14 км. вперед і прочистили шлях до наступу на Валенсію. В Катальонії національні війська відбили скажені наступи червоних і спричинили їм великі втрати.

З українського життя

РЕКОЛЄКЦІЇ ДЛЯ МУЖЧИН-ІНТЕЛІҐЕНТІВ.

Замкнені реколєкції відбудуться у Львові в днях 3. до 7. липня.

Зголошення слати до дня 20. VI. ц. р. на адресу: Ґен. Інст. Кат. Акції, Львів, Новий Світ 22.

НА ПОМІЧ ГОЛОДУЮЧИМ.

Личаківські парохіяни зложили (вже вдруге) на голодуючу Турчанщину 16 зл. 90 сот. Коли зважити, що жертви давали здебільша бідні робітники й дівчата з домашньої прислуги, то їх жертва заслуговує на похвалу і є гідна наслідування.

ЗЕМЕЛЬНИЙ БАНК ҐІПОТЕЧНИЙ У ЛЬВОВІ

Банк відбув свої Загальні Збори при участи акціонерів банку, між якими були представники львівської Архієпархії і станиславівської Дієцезії. Це найбільший український банк; він має пять і пів міліона золотих власного майна. Зі звітів з діяльности видно, що банк поширив свою працю, поширив обороти і дає щораз більше кредитів на розбудову українського промислу і торговлі. Банк тішиться щораз більшим довірям у громадянстві і це є найбільшою запорукою його щораз кращого розвитку.

ВЖЕ ВИВЛАСНЮЮТЬ ПЛОЩУ „СОКОЛА БАТЬКА"

Український Город у Львові вже вивласнюють. Центробанк, що на него затабульована площа і Сокіл Батько, як дійсний посідач площі „Український Город" отримали від львівського воєвідства письмо про вивласнення городу.

Львівський воєвода повідомляє в нім, що він вивласнює площу Сокола Батька „на цілі оборони держави". Проти цього зарядження львівського воєводи вніс Сокіл Батько і Центробанк обширний спротив. В протесті підкреслюють оба товариства між іншим те, що на теренах Українського Городу має бути побудований відділ львівської політехніки; а це лиш дуже посередно і дуже далеко звязане зі справами оборони держави. Крім того зазначено в протесті, що довкруги Українського Городу є великі простори незабудованих площ, які своєю величиною кільканайцятькратно перевищають простір площі С. Б. А вивласненню підпадає тільки У. Город, а сусідні простори лишаються без найменшого ущербку.

ЛУҐОВИЙ КУРС У ТОВМАЧІ

Інструкторський луговий курс у Товмачі зачався Службою Божою 10. м. м. і тривав 7 днів. В ньому взяло участь 20 луговиків з Товмаччини.

КАРА ЗА ЛУҐОВИЙ ОДНОСТРІЙ

Староство в Золочеві покарало луговиків зі Стінки карою по 50 зл. за ношення лугового однострою. За що вже не карають!

ВИБИЛИ ВІКНА В ЧИТАЛЬНІ

В Дубівці (Борщівщина) в ночі з 2. на 3. травня повибивав хтось вікна в читальні Просвіти. Досі не знати, хто це зробив, бо виновників ще не зловили.

ДАЛЬШЕ „РЕВІНДИКУЮТЬ"

У Вістичах (на Поліссю) перемінили православну церкву на костел. Православні слухають Богослуження в приватних домах молитви. — В Загарові (горохівський повіт) забрали православну церкву.

ЩО ЇХ КОЛЕ В ОЧІ!

В Ліську (Лемківщина) двох „стшельців" напало на одного Українця. Вони намагались зірвати йому ювилейну відзнаку, притім подерли на ньому вбрання.

ДІТИ НА СЕЛО!

Товариство українських приватних службовиків „Супруга" постановило вислати на літні оселі в гори трое дітей незаможних родичів. Мійські діти мають нераз дуже тяжке літо, мусять мучитися серед мійських мурів, серед куряви і спеки. Тому кожний батько в місті хоче післати своїх дітей на літо на село, щоб трохи віджили на лоні природи. Але незаможні родичі не все можуть собі на те позволити, бо воно звязане з видатками. У нас уже деякі установи започаткували гарний звичай, а саме вони висилають на свій кошт кількоро дітей незаможних батьків на вакації на село. Варта, щоб той звичай у нас якнайбільше поширився. Це вийде на здоровля нашій бідній дітворі й на хосен цілому народові.

ВАРТИ В ЗОЛОЧІВЩИНІ

По селах Золочівщини заряджено варти в день та в ночі; село мусить давати нараз 24 вартівників. Такі варти є великим тягарем для наших селян, тимбільше коли в полі повно роботи.

ВАЖНЕ ДЛЯ ВЛАСНИКІВ ПРЕМІЙНИХ ВКЛАДКОВИХ КНИЖЕЧОК КООПЕРАТИВНОГО БАНКУ „ДНІСТЕР" У ЛЬВОВІ

В льосуванні переведеному на засіданні Надзірної Ради Кооперативного Банку „Дністер" у Львові в дн. 19. травня 1938 припали премії з ощадність на такі премійні книжечки: по вол. 25.— на число книжечки 30.311, 30.369, 30.394, по зол. 50.— на число книжечки 30.299, 30.409 ,

Дирекція
КООПЕРАТИВНОГО БАНКУ „ДНІСТЕР" У ЛЬВОВІ

КОЖНА УКРАЇНСЬКА РОДИНА передплачує для своїх дітей місячник **„НАШ ПРИЯТЕЛЬ"**. Річна передплата 1.50 зл. Двомісячник **„МОЯ КНИЖЕЧКА"** (це релігійна бібліотека для дітей) — річна передплата 1.30 зл. — Квартальник для дорослих **„БІБЛІОТЕЧКА НАШОГО ПРИЯТЕЛЯ"** — річна передплата 2.80 зл. — Адреса: В-во „НАШ ПРИЯТЕЛЬ" — Львів, Сикстуська 39 а. (Кольпортерам даємо високий рабат).

З А Я В А

Я, Іван Стойкевич, с. Петра, з Золочева у 1933. р. внаслідок намови злих людей вступив до комуністичної партії, в якій працював на шкоду Церкви й Українського Народу цілий рік. За це покарав мене Бог, бо влада засудила мене на трилітню вязницю й цю кару я відсидів. Вже в тюрмі й зараз по повороті на волю я зрозумів, що впав жертвою жидо-комуни, яка підступно заманила мене до комуністичної партії й зробила мене знаряддям до виконування своїх темних цілей. Через цю мою приналежність до комуністичної партії я тяжко зневажив Господа Бога, зробив кривду Христовій Церкві, бо многим людям дав згіршення своїми розмовами та вчинками, та цілим життям. Тому тепер, щоби бодай частинно направити це згіршення, та перепросити Господа Бога і Христову Церкву, я в присутности свідків: п. Теодора Семена, Впр. С. Акакії Ч. св. Т. та о. Ліщинського, заявляю, що після нинішньої Св. Сповіди й Св. Причастія вирікаюся комуни раз на все. Осуджую комуністичну діяльність як шкідливу для св. віри й добра Українського Народу, та маю незломну волю стати чесним християнином і добрим Українцем. Цю мою заяву поміщую в часописі „Христос Наша Сила", щоби й інших несвідомих Українців перестерегти перед комуною.

Брюховичі, 13. травня 1938. р.

Іван Стойкевич.

(Свідки: Теодор Семен, с. Акакія ч. св. Теодора Студита, о. Ліщинський Михайло).

ПРОЩА ДО ГОШЕВА

Львівське паломництво до Гошева, яке мало відбутися в днях 4. і 5. ц. м., відложене на 18. і 19. червня. Зголошуватися до монастиря ОО. Василіян, вул. Жовківська 36.

З наших парохій

Личаків. Братство Доброї Смерти коштом 450 зол. справило 2 чорні хоругви, малиновий прапор і жалібний фелон на похорони своїх членів. Посвячення відбудеться 5. VI. в год. 9. рано по Службі Божій. Тоді буде також посвячення срібної чаші, яку справила одна членка Братства Доброї Смерти.

Братство має 3 парцелі і є спільником заведення „Харіс". Братство дало гроші на позолочення монстранції і церковних посуд, а також спомагає грошево своїх найбідніших членів.

ЗАЛІЗЦІ НОВІ. Кружок „Р. Ш." уладив 8. м. м. спільне свячене при участи 100 осіб; о. дек. В. Склепкович посвятив Божі дари, а о. В. Королюк, місцевий сотрудник, виголосив відповідну промову. Голова Кружка „Р. Ш." д-р В. Клюфас промовляв про потребу будови санаторій для сухітників; на ту ціль приявні зложили 12 зл. П. Р. Дзюбинка виголосила виклад про ґаїлки; під її проводом дівчата виконали гарно ґаїлки. На добродійні цілі зібрано ще 6.73 зл. Серед співів рел. і нар. пісень мило промнув вечір.

Свячене в Убинях (Бузеччина) улаштовано 15. м. м. заходами місцевих установ під проводом Кружка „Рідної Школи". За столами в парох. садку засіло поверх 400 осіб — прибуло теж кількох гостей, м. ін. посол В. Кузьмович, представник „Центросоюза" інж. І. Петришин, м-р Т. Ваньо, голова „С. Господаря" з Буська, дир. Рай. Молочарні Гуньовський з Дідилова й ін. Свячене відкрив голова Кружка „Р. Ш." п. Т. Кащак, опісля акту посвячення довершив парох о. Гургула, який привитав зібраних. Побажання всім установам, а головно „Рідній Школі" зложив посол В. Кузьмович; опісля промовляли теж п. Гуньовський, інж. Петришин, м-р Ваньо, врешті їмость-вдова п. Біласова. Приспівував добірний місцевий хор, який грімким „Многая Літа" подякував усім. І господиням, що влаштували свячене, і гостям і учасникам Свячене залишило дуже миле враження. Видно було старання й бажання, щоб усе випало якнайкраще. Раділи всі і переживали хвилі соняшного пополудня радісним обєднанним почуванням української спільноти. Такі свячені незвичайно гарні: вони зближують до себе людей, підсилюють потребу спільної громадянської праці і виховують. Побажати б тільки, щоб на зразок Убинь відбувала такі свячені ціла наша Бузеччина.

Ґ і с т ь.

Миколаїв н/Дн. Наше громадянство взяло масову участь у Великодних Реколєкціях. Курс просвітянських інструкторів, ріжні реферати, академії, спільне свячене, викінчення великої салі в читальні — це все праця філії та читальні „Просвіта". Українбанк „Ощадність" перенесено до окремої домівки; в ньому працюють тепер 3 урядовці, обороти ц. р. подвоїлися. Працює кооп. пекарня „Своя поміч", повстало кілька нових наших приватних крамниць. Словом, Миколаїв поступає вперед на всіх ділянках життя.

На закінчення Великого Ювілею 900-ліття проголошення Пресвятої Богородиці Царицею України і в початок Світлого Ювилею 950-ліття Хрещення України

кожний Українець-християнин передплачує, читає і поручає новий найкращий релігійний місячник

ПРЕСВЯТАЯ БОГОРОДИЦЕ СПАСИ НАС

Це ілюстрований журнал релігійно-національного змісту, присвячений для зміцнення і масового поширення українського католицького світогляду, а головно для почитання Пресвятої Богородиці Цариці України. Редагований знаними українськими католицькими журналістами, прегарна вінета арт. мал. Бутовича. Змістом найбільше відповідний для найширшого нашого загалу. 10 сот. за примірник — найдешевша ціна мимо великих коштів накладу — дає можність передплатити цей журнал навіть найбіднішій українській родині, щоби в кожній хаті краще почитати Божу Матір — як часто співаємо в піснях: „бо Марія Божа Мати, не дасть в біді погибати..."

1 зл. річна передплата для тих, що платять згори.

Замовляти: „Пресвятая Богородице, Спаси Нас" Львів, Японська 7. II п.

ЧИТАННЯ ДЛЯ МОЛОДІ

До фахових шкіл!

Минулого року ми присвятили багато місця на те, щоб переконати читачів про велику користь з таких фахових шкіл, як напр. торговельних, електричних, механічних, будівельних, шевських, кравецьких і т. п. В шкільному році 1938-39 пічнуть навчання вже не тільки фахові ґімназії, але й ліцеї. До них прийматимуть учнів, що покінчили 4 кляси загальноосвітньої ґімназії, або фахову школу чи ґімназію. В загальному національно-економічному інтересі, а також у нашому особистому, лежить, щоб якнайбільше число хлопців і дівчат використало якслід усі доступні фахові ґімназії й ліцеї. Це робить нас незалежними від державних посад, дає самостійний варстат, а в найгіршому випадку узалежнює нас тільки від приватного підприємця. Час би нарешті і нам зрозуміти, що в добі розвитку торговлі й промислу, треба нам фахової освіти, яка дасть нації потрібні станиці, а нам незалежність і добрий кусок хліба.

На далекій півночі.

Там, де вічно царює біла-люта пані — зима, там, де щороку, через кілька місяців триває безперервна темна ніч — живуть Ескімоси. Вони живуть дуже бідно, а харч, одяг і будівельний матеріял добувають з ловів і риболовства. »Ескімос« означає: »той, що їсть сире«. Ескімос нераз у часі кількаденних ловів не бере ніякої страви до уст, але як щось уполює або зловить, то відразу зїсть кілька кільоґрамів сирого мяса або товщу. Мешкання Ескімосів дуже вбогі, однокімнатні. Вогнища не можуть в ній розкладати, бо-ж така хатинка зліплена зі снігу і леду — відразу потанулаб; світло дає в такій хатині лямпа з олієм. Земля вистелена шкірами; вдень вони служать за дивани, вночі за накриття. Жінок тут менше, ніж мужчин, бо перед приходом християнських місіонарів ескімоси вбивали новородків жіночого пола. Ескімоси — нехристіяни почитають богиню ловів і риболовства, від котрої ніби залежить успішна або і ні ловля, непогода і т. д. Велике значення мають серед тих людей чародії. Якщо корабель в часі короткого північного літа не причалить до котроїсь пристані тих околиць, то цілий рік треба ждати вісток і ріжних посилок. А проте християнські місіонарі їдуть туди, працюють, і переносять усі невигоди для добра душ бідних Ескімосів.

—o—

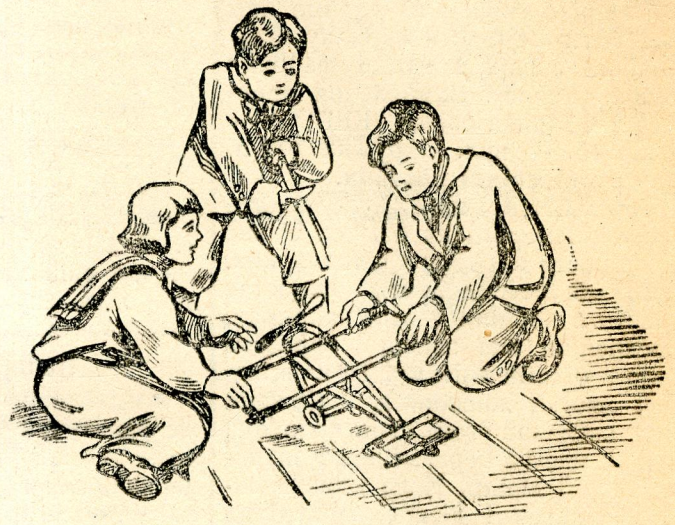

„У ремісника золота рука" — каже наша народня мудрість. Особливо тепер треба собі ту мудрість не тільки пригадати, але й після неї поступати. — Оті молоді хлопці, що самі майструють собі літак, зраджують замилування до ремесла. Напевно будуть з них добрі ремісники.

Вісти для молоді

ДЕНЬ МОЛОДІ »РІДНОЇ ШКОЛИ«

В неділю 5. червня на площі Сокола-Батька у Львові в 4 год. пополудні відбудеться великий попис молоді шкіл і захоронок »Рідної Школи« зі Львова і з краю. Програма незвичайно цікава й багата. Всі Українці Львова й околиці прийдуть 5. ц. м. на цей попис, щоб побачити, чим є для нас »Рідна Школа« і площа Сокола-Батька.

Не забудьте про педагоґічну виставу! Від 29. 5. — 29. 6. буде у Львові вистава польського летунства. Хто використовує ті залізничі знижки, нехай не забуде відвідати Національний Музей і українську педагоґічну виставу, яка буде відкрита 2. червня.

Речинець світових олімпійських ігрищ вже точно визначений. Ігрища триватимуть від 22. 9. — 6. 10. 1940. в столиці Японії — Токіо.

»Служба праці«. Польська держава цього року перший раз бере примусово абсольвентів середніх шкіл до »Юнацької Служби Праці«. Служба триває 4 тижні, а звільняють від неї хіба недужих.

Наше оповідання

ДОБРЕ СЕРЦЕ

(Воєнний спомин).

Світова війна. Дощ і зимно. Відбувається евакуація подільського села. Йде народ з клунками. Старі, молоді, діти. У кожного з очей видніє глибокий сум непевного завтра. Крізь сотні похнюплених утікачів продираються сільські вози, навантажені збіжжям та клунками. Це заможніші посуваються нога за ногою чимраз дальше від рідного села, від рідної землиці... Затривожені, сумні, з розпукою в серці.

Кінноти мадярських полків наглядають порядку. Вигукують, кричать незрозумілою мовою та підганяють нагаями.

Серед натовпу людей ідуть дорогою три малі вигнанці. Сестра, семилітня сирота, несе дволітнього братчика, та чотиролітній брат її йде коло неї, держить клунок. Пожалься, Боже! Бідненькі, аж на плач збирає. А всі вони обдерті напів нагі. Це круглі сиротки, — і їх погнали... Ідуть вони босі — голодні, та сили не стає... А сніг з дощем змагається на добре... Вже знемогли... Зійшли в рів і скулені від зимна відпочивають. Гіренько плачуть, а сльози з очей, перлисті сльози котяться горохом...

Нема нікого, щоб поміг нещасним сиріткам у біді. У кожного доволі свого клопоту... Переминають мов та вода, що натрапить на камінь. Переходить повільно валка. Ось ззаду плентається бідненький чоловік із жінкою і двома діточками. Несуть клунки, дітей ведуть, за всіми поспішають... Глядять у бік. Ах лишенько!

Бачать сиріток, що куляться від зимна. Нещасна доля! Невже--ж не було фіри, щоб їх забрати?

І стільки народу проїхало, пройшло!

І стрепенулось у нього християнське серце. Заплакав він, а жінка із жалю аж примліла. Стають. Клунки знімають. Обтулюють дітей, чим мають... Найстаршій дає черевики, мале бере на плечі в клунок, і дальше в похід...

Ідуть, та сили не стає. І щож тепер почати? Тільки Ти допоможеш нам, Боже!

А фіра позаду їде. Подумав чоловік: »Не пущу її, хоч прийшлося би загинути. На ту фіру я мушу всадити діток, я дальше нести їх не годен«.

Підносить руки. Фіра здержується. Це старшина. На щастя він теж Українець, хоч і зі Закарпаття. Розуміє його. Цей розказує, просить. Старшина співчуває з ним, у нього добре серце. »Приїде фіра і забере їх« — коротко відповідає, а сам далі помчав. Свисток, один, другий... Кінноти вже коло нього. Приказ! Приїхати з підводою — забрати діточок!

За хвилю обезсилені виселенці їхали дальше, дякуючи Богу за поміч, у далеку дорогу.

о. Е. Антонович.

Господарські справи

ЩО РОБИТИ В ЧЕРВНІ.

В червні господарі викінчують весняні роботи і приготовляються вже до жнив. На обійстю треба дбати про чистоту, вести боротьбу з мухами і овадами, стайні вибілити вапном з додатком галуну, якого мухи не люблять. Нищити галапасів у курнику, дбати, щоб заминка не квасніла. В городі треба сапати цибулю, бо якщо ґрунт на верху заскорупіє і ствердне як камінь, тоді цибуля може всхнути, бо її коріння не є так глибоко в землі, як інших ростин. Чісник не любить спеки, бо тоді легко всихає. Найліпше садити чісник у долинці, де є вогкість. Коли є спека, треба чісник добре підляти, та обложити зівялою хоптою, яка не допустить до дальшого випарування вогкости. Тоді чісник матиме великі головки. Подібно заслонюється грядки від соняшних промінів з іншою городовиною, як морква, петрушка і т. д. Помідори садити найліпше пересаджувані (піковані), бо вони добре приймаються і не сохнуть. Від сонця заслонюється помідори в перших днях торбинками з паперу, щоб не зівяли, заки приймуться. В саді треба приготовляти підпори під рясні дерева, які треба щераз угноїти. Як зацвітуть трави, треба братися до косовиці. Луки зараз по косовиці приборонувати. В полі коситься конюшину, як тільки зачинає цвісти. Як появиться на конюшині перстенець (канянка, повійка), треба негайно накласти на те місце соломи, випалити його, а землю глибоко перекопати. В червні сапається, обгортається і виполюється просапні ростини. Після дощів добре є розбивати плужком шкаралупу в рядкових посівах. Пшеницю треба проріджувати, виполювати всяку хопту, бо густа пшениця слабо видає, а підчас зливи вилягає.

„Рій"

купує ВІСК і МІД, виробляє ВОЩИНУ, продає ЧАСІЧНИЧЕ та САДІВНИЧЕ приладдя, ТЕЧІ до опрасковування садів, ОПРИСКУВАЧІ і т. п

ЛЬВІВ, Руська 20, Городецька 14
тел. 279-45

БАГАТОМОВНИЙ ДОДАТОК

Селянин Іван Багнюк з Лівча (Сокальщина) хотів купити кусник землі. До того потрібна посвідка з ґмінного уряду, бо без неї не затвердять купна. Посвідкою потверджує уряд, що „набувець" землі з парцеляції не був караний за проступки проти польської держави, як і за дезерцію з війська". Це для війта з Варяжа було за мало і він дописав на тій друкованій посвідці ще додаток „патріота українські". З того багатомовного додатку вже знатимуть в земельнім уряді з ким мають до діла і кілько морґів землі йому продати...

КООПЕРАТИВНИЙ ЛІЦЕЙ

Ревізійний Союз Українських Кооператив вніс до львівської кураторії поданя, в котрім просить про дозвіл на заснованя кооперативного ліцею. Ліцей бувби дворічний, мавби розпочати науку в вересні ц. р.

Будову й поправу церков та інших будов виконує солідно й дешево концесіонований майстер з довголітньою практикою, Музика Гаврил, Львів — 20, Клепарів, вул. Цісова 10.

Цікаві дрібниці

ЗЕЛЕНІ СВЯТА ВЖЕ НАДХОДЯТЬ. Якщо Ви, Пане Провізоре, вже висвітили на Великдень в Вашій Церкві свічки, то радимо Вам уже тепер замовити скринку стеаринових свічок з нашої фабрики свічок »Керос«. Замовлення адресуйте: Фабрика свічок »КЕРОС« — Львів 15. — вул. Окружна 108 а.

Мясоїдні ростини.

Живолист, званий мухолапкою, росте в Америці на багнах. У нас може рости він тільки в теплярнях. Його все зелене листя виростає просто з коріння у всіх напрямах. Посередині тієї звізди виростає било з білими квітами. Та найцікавіші листки живолиста. Кожний лист виглядає вгорі якби половина мушлі, має на берегах довгі, штивні, тверді кільці. Коли комаха сяде на листок і діткне якийнебудь з кільців, зараз обі половини листка замикаються і кільці замикають нещасну комаху непрохідним живоплотом. Листки виділюють тоді липкий і їдкий плин, що влекшує розклад і травлення комахи. По 14 днях листок уже стравив комаху, кільці отвираються і викидають тверді решткн комахи. Коли вложити до листка живолиста кусень дерева, то кільці також замкнуться, але вже по годині отворяться й викинуть дерево.

Кожний день — добре діло.

Старі люди говорили, а нам варто згадати, що на світі було б щасливе життя, коли б кожний робив бодай тільки половину того, чого вимагає від інших. Бджілка, вертаючи до вулика, завжди несе з собою мед. Чом же ти не вертаєш до дому щораз з добрим чином? Циган хвалить свого коня, лисиця свій хвіст, вбогий хвалить добродія, ану-ж згадай: хто хвалить твоє життя й поведінку?

Непорозуміння.

Анґлійський король Яків був дуже балакучий і говорив дуже голосно. Одного разу, прийшовши до церкви, почав говорити повним голосом, коли архієрей Лянг говорив проповідь. Архієрей спинився й подивився на короля. Король замовк, але розгнівався, й по Службі Божій покликав до себе Архієрея. — Чого ж була та мовчанка й ті погляди? — спитав король архієрея. — Я, Ваша Величність, не хотів перешкаджати вам говорити, бо-ж таки знаю з дитинства, що коли двоє разом говорять, то це очевидне непорозуміння.

Клич творення нових фабрик з дрібних ощадностей захоплює робітництво. І ось 20 робітників „Рекорду“ постановили до року зібрати 10.000 зл. (по 500 зл. кожний) щоби опісля приступити до відчинення нової фабрики, що її співвласниками сталиб самі робітники. Як початковий запал не ослабне, то робітники „Рекорду“ зможуть почванитись успіхом.

Шлях до самостійности
це ощадність
У
ПРОМ-БАНКУ
ЛЬВІВ, Гродзіцькнх 1/Ін
тел. 292-15 і 200-15.

КАЛЄНДАР — ЧЕРВЕНЬ 1938.

5 Св. Отців, М.
6 Симеонь стовп.
7 3-те Найд. г. св. І.
8. Карпа
9 Терапонта
10 Никити
11 Теодосії муч. Суб. З.

Сонце сходить 5. ц. м. в год. 3.18, заходить в год. 19.27.

Місяць сходить 5. ц. м. в год. 11.35, заходить в год. 23.28. Перша чверть 5. ц. м. в год. 5.32.

МІСЯЧНЕ НАМІРЕННЯ.

ЗА ЗРІСТ ДУШПАСТИРСЬКОЇ ПРАЦІ МІЖ РОБІТНИКАМИ, СЕЛЯНАМИ, БЕЗРОБІТНИМИ І ВБОГИМИ.

Христос залюбки пробував між убогими, і навпаки вбогі найбільше горнулися до Того, що сказав: „Прийдіть до Мене всі струджені і обтяжені, а Я заспокою вас“.

Тому не диво, що Обручниця Христова — Св. Церква бажає через своїх відпоручників — священиків якнайтісніше співжити з всіми вбогими, опущеними верствами населення. Робітник, безробітний, вбогий селянин і т. п. люди, знаходяться аж надто часто в таких важких обставинах життя, що потрібна їм конечно помічна рука милосердного Самарянина-священика, що приніс би світло віри в душу незрячого, а часто подав би євангельську склянку води для заспокоєння спраги і голоду працюючих.

Молім Ісуса Христа, Господа Бога нашого, щоб дав християнству якнайбільше таких священиків, які своє серце, душу і братню долоню подали б тим, котрі часто, як Сам Христос, не мають де зложити голови на спочинок.

ЗІ СПОРТУ.

УКРАЇНА — ГАСМОНЕЯ 4:2 (3:2).

На болотнистому грищі 26. м. м. „Україна“ виграла змагання вповні заслужено, бо мала кращий напад. У другій частині гри „Гасмонея“ мала перевагу та облягала ворота „України“, одначе безуспішно. Ворота для „України“ стрілили Богурат (2), Воробець з карного і Скоцень. Суддював п. Саварин. Глядачів 3.000.

УКРАЇНА — ЮНАК 3:4 (3:4).

Дрогобицький „Юнак“ виграв змагання 29. м. м. головно тому, що зараз на початку розбив небезпечно знаменитого воротаря „України“, Босого; резервовий воротар Дицьо пропустив непотрібно двоє воріт. Стрільцями воріт для „України“ були Скоцень, Воробець і Богурат.

„Україна“ є тепер на другому місці в табелі. В четвер 2. ц. м. „Україна“ грає з „Поґонею І. б.“, в неділю 5. ц. м. з „Другим Соколом“.

ВЕСЕЛИЙ КУТИК

ДОБРЕ ПОПРАВИВ

Дня 1. травня в Москві у вікнах всіх крамниць виставили образи Сталіна. Перед одною виставою станули два піяки.

— Мішка — каже один до другого — якби я так мав гроші на викиненя, то купив би собі того покраку...

В тій хвилині вискочив зза дверей аґент ҐПУ і вхопив піяка за ковнір.

— Дайте йому спокій, товаришу, — каже другий піяк. — Бачите, що він пяний, а по пяному людина купила би... всяку погань...

Найкращі **Дзвони, Відливи, Плоскорізьби' Фігури,** всякі точення т. п.

ВИКОНУЄ:

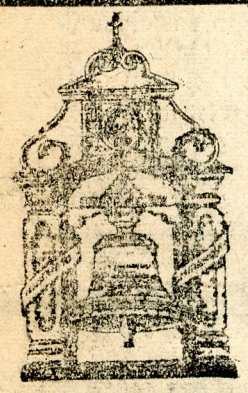

Одинока українська фірма
Михайло Брилинський
ЛЬВІВ, Замарстинівська 41, т. 283 56

Хто купує у свого, то так як перекладав би гріш з кишені в кишеню...
Всякі одяги, які тільки забажаєте: жіночі, мужеські, робітничі, студентські, діточі і т. д. купите . . .
в одинокій українській крамниці готових одягів і матеріялів
„ОМА“ Львів, площа Краківська 12, (біля Вел. Театру)
Найдешевші ціни — це нинішня наша реклама!

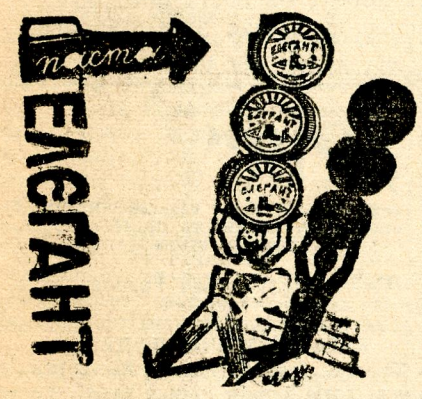

ВІД АДМІНІСТРАЦІЇ

Усім нашим Передплатникам шлемо І. число нового місячника „ПРЕСВЯТАЯ БОГОРОДИЦЕ, СПАСИ НАС!“.

Кожний повинен стати передплатником і прислати на залученім переказі найдешевшу передплату — 1 зол. на цілий рік, а 60 сот. на піврік. Хто не бажає стати передплатником, хай зверне часопис з дописком „зворот“.

Чому вживаєш
чужого мила
коли маєш своє
„Центросоюзу“

Вже не мусимо йти до чужого бо
всякого роду меблі
— від найвибагливіших до звичайних — купимо
в першому українському кооп. складі меблів
„АРХО“
ЛЬВІВ — Коперника 1

РОЗМАЛЮВАННЯ ЦЕРКОВ іконостасів і т. п. виконує солідно й дешево маляр **ВАЦИК Т.**, Тернопіль, вул. Полева ч. 2.

АДВОКАТ-ОБОРОНЕЦЬ
Мґр. Василь Жовнір
відкрив і веде канцелярію у Львові, вул. Бальонова ч 3/Ш п. (коло церкви св. Пятниць)
тел. 288-72.

КАВА:
„ПРАЖІНЬ“
це знаменитий напій кожної української Родини, бо її виробляє укр. кооп. фабрика „Суспільний Промисл“
ЛЬВІВ, вул. Жовківська ч. 188.

СТОМАТОЛЬОҐ-ДЕНТИСТ
Др. Степан Дмоховський
Львів — Сикстуська 35
Прецизійна дентистична техніка.

ЕВҐЕН НАҐІРНИИ
державно-уповажнений
інжинір-архитект
Львів, Личаківська ч. 37а
тел. 202-11

ПАПЕРОСИ
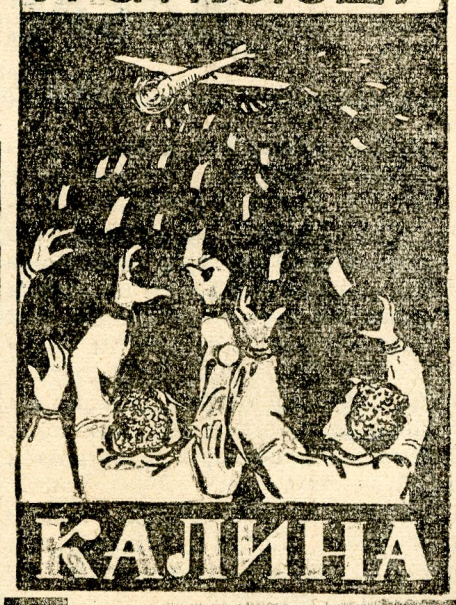
КАЛИНА

ДЛЯ П. Т. УРЯДІВ І ТОВАРИСТВ
ПЕЧАТКИ, моноґрами, таблиці виконує:
одиноке українське ритівниче заведення
Володимир ЯРОШ
ЛЬВІВ, СЕНКЕВИЧА 3

Торговля вудженин і вируб мяса
Теодор Пявка
Львів — Руська 16, т. 259-74
Личаківська 87, „ 280-76

ПЕРЕДПЛАТА ПІВРІЧНО: 1.20 зл., РІЧНО: 2.40 зл., за границею річно 1 доляр. — Адреса Редакції і Адміністрації: Львів, Японська 7. II. пов. — Тел. 294-56. — Видає „Мета“, Видавнича Кооператива з відпов. уділами у Львові. — Редаґує Колєґія. — Відпов. ред. Петро Козіцький.
Друкарня Ставр. Інст. в ар. Івана Тиктора, Львів, вул. Бляхарська 9.

Opłatę pocztową uiszczono gotów

Ч. 23 (189) Львів, дня 12. червня 1938. Рік V

Наша Хоругов

ПОПУЛЯРНИЙ ІЛЮСТРОВАНИЙ ТИЖНЕВИК
ПРИСВЯЧЕНИЙ ПОГЛИБЛЕННЮ РЕЛІГІЙНО-МОРАЛЬНОГО І НАЦІОНАЛЬНОГО ЖИТТЯ СЕРЕД УКРАЇНСЬКИХ РОДИН
ціна 5 сот.

В ЗЕЛЕНІ СВЯТА ВІ ЙДЕМО ЗОРГАНІЗО ВАНО НА МОГИЛ НАШИХ ВЕЛИКИХ П КІЙНИКІВ. НЕХАЙ Н БУДЕ НІОДНОГО У КРАЇНЦЯ, ЩО НЕ ВІД ДАВ БИ ПОКЛОНУ ПАМЯТІ ПОЛЯГЛИХ ГЕРОЇВ!

Слово ВПреосв. Митрополита на Вознесення Господнє

У Празник Вознесення Господнього 2. ц. м. львівське радіо передало Службу Божу з церкви Успення П. Д. М. у Львові з проповіддю ВПреосв. Митрополита. Подаємо з неї зміст; ціла проповідь надрукова в »Мети« з 12. червня ц. р.

На вступі згадав Ексц. Митрополит, що заки Христос вознісся на небо, Він залишив Апостолам вказівки на світлу і ясну дорогу. Разом з Апостолами і Пречистою Дівою треба нам очікувати з неба Святого Духа, Котрого нам Христос зішле. Очікування дару з неба — це образ цілого християнського життя, бо без Божої благодати нічого доброго не можемо зробити. Христове Вознесення утверджує нас на тій дорозі, яка веде в велику будучність слави Божих дітей.

ВПреосв. Митрополит закінчив свою прегарну проповідь словами.

»Моліться і за тих бідних братів наших, що їх гнете ворожий пястук комунізму. Давид малим камінчиком, киненим з пращі пастуша, вбив гордого Голіята, бо рука Господня була з ним. — І для вас, що терпите, що стогнете в лютій неволі ворогів Божих законів, здвигне Бог спасителя зпоміж ваших братів, що, як Давид, малими засобами при великій Божій благодати прийде спасти своїх братів. Очікуйте помочі з неба, Бог Всемогучий і Милосердний бачить ваш біль, рахує ваші сльози і приготовляє поміч у призначену Ним пору... Гарячими бажаннями серця й усильною молитвою приготовляймося приймити з неба дар над всіми дарами, дар Святого Духа«.

День Молоді Р.Ш.

У Львові 5. ц. м. відбувся на площі Сокола-Батька при соняшній погоді пюпис молоді шкіл і захоронок »Рідної Школи«. В дефіляді взяло участь 300 дітей з львівських захоронок і 1.200 молоді зі Львова, Тернополя, Самбора й Золочева. Велике враження викликала збірна молитва в рухах »Боже Великий, Єдиний«. Гарні були вправи коліровими кружками. Сердечно витаний молоддю і публикою приїхав самоходом на площу ВПреосв. Митрополит Кир Андрей. Молодь передефілювала перед своїм Добродієм і Опікуном з радісними окликами. 100 учнів купецької гімназії »Р. Ш.« виконало цікаві руханкові образи. Відтак молодь шкіл »Р. Ш.« відспівала 2 пісні. Учениці школи ім. Грінченка в помислових одягах виконали т. зв. живі шахи. Потім Ексц. Митрополит, живо оплескуваний всіми, опустив площу. Вкінці відбулися змагання у відбиванці й кошиківці. Приграваля орхестра дир. В. Манька. Понад 10.000 української публики раділо видом нашої молоді, що виховується в українських захоронках і школах »Р. Ш.« на зразкових і свідомих громадян. Довго не хотіли наші громадяни покидати площі Сокола-Батька, з якою звязані наші найкращі переживання довгих літ.

ЄВАНГЕЛІЯ

НЕДІЛЯ ВСІХ СВЯТИХ.

Длятого не бійтеся; від многих воробців ви вартніші. Кожного отже, хто визнасть Мене перед людьми, визнаю його і Я перед Моїм Отцем, що на небесах. А хто відречеться Мене перед людьми, відречуся його і Я перед Моїм Отцем, що на небесах. Не думайте, що Я прийшов принести мир на землю; Я не прийшов принести мир, а меч. Бо Я прийшов розєднати чоловіка з його батьком, і доньку з її матірю, і невістку з її свекрухою. І ворогами чоловікови його домашні. Хто любить батька або матір більш, як Мене, не єсть Мене достойний; а хто любить сина або доньку більш, як Мене, не єсть Мене достойний. І хто не візьме свого хреста і не піде за Мною, не єсть Мене достойний. Хто знайшов свою душу, погубить її, а хто погубить свою душу ізза Мене, знайде її. Хто вас приймає, Мене приймає, а хто приймає Мене, приймає Того, хто Мене післав. Хто приймає пророка в імя пророка, візьме пророчу заплату; а хто приймає праведника в імя праведника, візьме заплату праведника. І хто напоїть одного із цих найменших чашею студеної води, тільки в імя ученика, істинно кажу вам, не втратить своєї заплати. (Матей, гл. 10, ст. 31—42)

ПОНЕДІЛОК СВ. ТРОЙЦІ.

Глядіть, щоби не погордили одним із цих малих; бо кажу вам, що ангели їх на небесах безнастанно бачать лице Мого Отця небесного. (Бо Син Чоловічий прийшов шукати і спасти те, що погибло). Що вам здається! Коли буде у котрого чоловіка сто овець і заблудить одна з них: чи не оставить девятьдесять і девять в горах і йде шукати тої, що заблудила! І коли доведеться, що знайде її, істинно кажу вам, що тішиться нею більш, як девятьдесять девятьма, що не заблудили. Так нема волі у вашого Отця, що на небесах, щоби загинув один із сих малих. Коли ж згрішить проти тебе твій брат, іди і викажи йому між тобою і ним одним. Коли тебе послухає, ти позискав свого брата. А коли тебе не послухає, візьми зі собою ще одного або двох, щоби при устах двох або трьох свідків було стверджене кожне слово. Коли ж їх не послухає, скажи Церкві; а коли Церкви не послухає, нехай буде тобі, як поганин і митар. Істинно кажу вам: Що звяжете на землі, буде звязане на небі, а що розвяжете на землі, буде розвязане на небі. Ще кажу вам: Що коли двох з вас згодиться на землі про всяку річ, про котру проситимуть, станеться їм від Мого Отця, що на небесах. Бо де є двоє або троє зібраних в Моє Імя, там Я є посеред них.

(Матей, гл. 18, ст. 10—20)

ДУХОВНА НАУКА.

Сошествіє — Зіслання Св. Духа — це радісне виконання торжественної обітниці Ісуса Христа перед смертю: „Але Я правду вам говорю: Ліпше вам, щоб Я пішов, бо як не відійду, Утішитель не прийде до вас, коли ж відійду, пішлю Його до вас". (Ів. 16.7). І ласка Утішителя — Духа Святого, Який походить від Отця і Сина, доконує чуда: з несмілівих, стривожених учнів Христових, що досі боялися проповідувати Воскресшого, робить апостольських мужів, що сміливо без обиняків проповідують Учителя Христа. Християни не сміють забувати, що Святий Дух „є всюди і все наповняє" і сила Його випрошена молитвою і добрими ділами і з них зуміє зробити ревних апостолів Христа, що без тривоги боронитимуть Його святу Церкву перед усякими затіями. Селянин у полі, ремісник у варстаті, робітник при твердій роботі, мають багато нагоди станути в обороні зневажуваного Христа, Церкви, Нації. Чи виконують вони те почесне завдання лицарів Христа — оце питання, на котре треба собі конечно і щиро відповісти. А якраз потрібного сьогодні дару мужества треба нам просити і надіятися від Св. Духа, Котрому належить рівна слава з Отцем і Сином на віки вічні. Амінь.

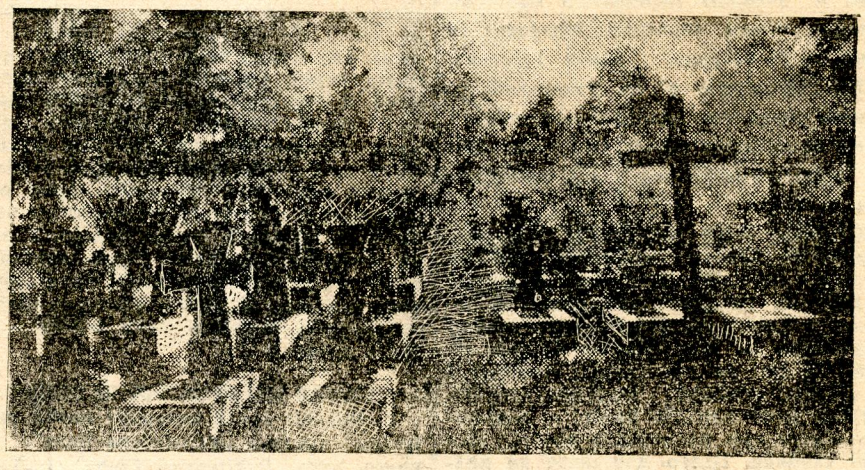

Наша світлина представляє могили стрільців Української Галицької Армії на Янівському кладовищі у Львові. — Серед нашого народу є гарний звичай, що в Зелені Свята згадуємо всіх наших покійників, а головно великих українських патріотів і поляглих героїв. Цей звичай треба всюди якнайточніше зберігати.

Великий шум

Польська преса підняла в остан нім часі такий крик і вереск прот Українців, як ніколи досі. Причи ною того одностайного походу проти нас є остання деклярація Ундо. Як відомо, в тій деклярації Ундо стверджувало, що дуже збільшився натиск на українське життя, і разом з тим висунуло домагання автономії для тих земел які замешкують Українці в Пол щі. Оте домагання так дуже зізлило польську пресу і вивел з рівноваги.

Найбільше розлютило її те, Українці покликуються на поль кий закон з 1922., яким польсь держава зобовязалася дати наш землям автономію. Але ж той з кон випливав з ідеї справедл сти, як це признав тодішній п ський премієр проф. Новак у промові в соймі 1922. Отже Поляки були свідомі тог згідно зі справедливість їнцям у Польщі належить номія.

Весь той крик зприводу зако них домагань Українців нас дечо го навчив і цю науку треба соб добре затямити. Проти наш слушних домагань виступили т ті польські ґрупи, які досі вдав великих наших приятелів і ча часу виступали навіть прилюд оборони Українців. Тепер вон ступили проти нас таксамо р як україножерний ІКЦ. А це д зує, що в відношенню до Укр ців усі польські ґрупи, партії, та бори тримаються одної лінії.

Отже в польсько - українських відносинах залишиться по старо му, як досі. Для нас з цього один висновок: затиснути сильніше зу би, закотити ще вище рукави і братись зі ще більшим запалом громадської праці. Мимо всіх же трудних і страшенно несприя ливих обставин мусимо дальш розбудовувати всі наші громад ські установи. Треба подбати, щоб не було по наших селах і містечках товариств недіяльних та оспалих, щоб у них панувала згода і співпраця всіх, щоб не було Українця, який не належав би до своїх гро мадських орґанізацій, щоб усі п тримували наші економічні нови. Це останнє в дану хв незвичайно важне. Безробіття селі зростає в застрашаючий с сіб, греко-католик уже навіть може на гостинці каміння тов Якщо не хочемо, щоб наші лю через брак праці примирали з го лоду, мусимо розбудовувати наші економічні підприємства. Мимо всіх невзгодин мусимо дальше ро сти і кріпшати.

А при тім усім найбільше треб нам єдности, єдности і щераз є ности. Женім геть незгоду, сва і распрю. Памятаймо завжди, обєднаний нарід це велика си

ЛБ АН УРСР
Ж. №

Що діється в світі

КРИВАВИЙ ТЕРОР НА СОВ. УКРАЇНІ.

В Києві перевели арешти серед членів уряду сов. України. Арештували першого заступника голови ради народніх комісарів Тягнибіду, другого заступника голови раднаркому Сухомлина, комісарів освіти, промислу, суспільних обезпечень і постачання. В Харкові арештували інтенданта Харченка, який був провідником змови старшин, та багато старшин, що приготовляли повстання проти зненавидженої Москви. В останніх днях розстріляли в Києві, Харкові та Одесі 200 Українців комуністів за вороже становище до Москви. Головний сталінський »держиморда« на сов. Україні, Москаль Микита Хрущов ствердив, що на Україні є повно націоналістів у комуністичній партії.

Так то мимо всіх безконечних чисток, арештувань і розстрілів на сов. Україні не вгаває боротьба за визволення зпід московського ярма. Вона мусить скінчитися перемогою слушної справи, як про це вдчить історія визвольних змагань усіх народів.

А АВТОНОМІЮ СЛОВАЧЧИНИ.

На зїзді словацької народньої ...ії в Братиславі ухвалили про... широкої автономії Словаччи... ...ертий на основах умови в ...розі.

НАСТУП НА ВАЛЄНСІЮ.

Вожд еспанських націоналістів, ґен. Франко обняв сам команду над своїми військами, які наступають безепереривно в напрямі великого, міліонового міста Валєнсії. Червоні відступають з великими втратами.

ЯПОНЦІ ДАЛЬШЕ НАСТУПАЮТЬ

Японські війська дальше наступають здовж люнґгайської залізниці. Китайці мусять відступати, бо Японці нищать їх своїми численними літаками й танками, окружають цілі дивізії та примушують до втечі. Вправді Китайці роблять розпучливі протинаступи, але по великих втратах, іноді по хвилевих успіхах, мусять уступати перед Японцями, що мають знаменитих командантів.

МЕКСИК ЗІРВАВ З АНҐЛІЄЮ

Мексиканський уряд удержавнив усі копальні нафти, які були в руках закордонних капіталістів. Таким чином чужі промисловці, між ними й Анґлійці, потерпіли значні втрати. На протест анґлійського уряду, мексиканський уряд зірвав дипльоматичні взаємини з Анґлією та відкликав свого посла з Лондону.

НОВА ВІЙНА В АМЕРИЦІ

В полудневій Америці дійшло до пограничних боїв між військами Еквадору й Перу. Три перувіянські кораблі острілювали еквадорський відділ і вбили 500 людей.

...аших парохій

ДО НАШИХ П. Т. ДОПИСУВАЧІВ

Просимо писати до нас дописи якнайскоротші, бо довших не можемо містити ...браку місця в нашій ґазетці. Дописів ...гаємо багато і всіх їх нараз годі по...ти. Довші дописи мусимо скорочу... Не містимо цих дописів, яких ав... застерігаються від скорочувань.

Редакція.

—о—

САМБІР.

Ювілей Хрещення України, відсвяткував Самбір 5. ц. м. під проводом вельми заслуженого о. пароха, декана Плешкевича, при співучасти самбірського громадянства та запрошених гостей зі Львова: знаного хору „Сурма", нашої ...вачки п. М. Свірської, рецитаторки п. ...ривіцької і Др. Б. Кудрика.

Торжественну Службу Божу відправили соборно довколичні священики; співав хор „Сурма". Відповідну проповідь виголосив о. декан Плешкевич.

Після Служби Божої відбулася вдатна під кожним оглядом академія, в якій брали участь вище згадані гості зі Львова, як теж добре підготовані сили Самбора. На закінчення академії хор „Сурма" відспівав концерт старогалицьких ...ць; вступне слово виголосив др. Б. ...к.

...ольський „Сокіл" не хотів віднаймити салі на академію, яка відбулася в салі ... Самбірщанам час подумати про ...асну салю. Хоч які невідрадні обста...ини, одначе добра воля не знає перешкод!

СТРИЙ. Дня 15. V. Марійська Дружина Пань уладила спільне свячене при участи 150 осіб. По палкій промові о. пароха І. Гаврилишина гості засіли до столів. Несподіванкою для всіх була виставка „Золотий Ручай", постановки о. Назарка ЧСВВ. Виставка ця своїми ...ьними моментами роліґійними і на...ональними зворушила серця присут...х, аж до сліз. Зібрано 63 зл. на дзвін, ...й має перший раз задзвонити на 950-...ий ювілей „Хрещення України".

Люблинець Старий. У нас розходиться що тижня 35 примірників часопису „Христос Наша Сила", подібно як і в Люблинці Новому, крім того розходиться ще кількадесять прим. інших рел. часописів. Весняний фестин випав незле мимо непогоди. Влада заборонила вправи й похід хлопців. Найкраще випала вправа дівчат до пісні „Боже Великий". Пригравала дута орхестра з Люблинця Нового. Село освідомлюється, бо число передплатників реліґійних часописів зростає.

Суходіл, п. Копичинці. Свячене в чит. „Просвіти" відбулося в нас вперше 8. м. м. заходом церковного Братства. Молебен перед свяченим відправив в церкві о. Т. Раченко, парох Гусятина, і місц. завідатель, о. М. Ваницький; о. Раченко виголосив прегарну проповідь у церкві та промову підчас свяченого. Співав гарно місцевий хор під проводом дяка п. Курія.

ПОКРІВЦІ, ПОВ. ЖИДАЧІВ. Заходом Церковного Братства відбулося спільне свячене в чит. „Просвіти", на яке прибуло 80 осіб. Місцевий завідатель, о. М. Пилипчук виголосив відповідну промову. На шпиталь ім. Митрополита Андрея зібрано 10 зл., на українських інвалідів 5 зл. „День свободи" відбувся торжественно; рано Служба Божа з парастасом, відтак при памятковім хресті святочні сходини. Цього дня ніхто не працював.

СТІНКА, ПОВ. ЗОЛОЧІВ. Місцевий Луг розвинув живу діяльність. Уладжено багато імпрез. Луговики держали варту при Божім Гробі, за що 12 з них дістало кари по 50 зл. Пізніше луговики дістали знов грошеві кари по 50 зл. за те, що ходили в лугових одностроях. У мин. році було 7 судових розправ проти наших луговиків, які не зражуються. Всі луговики приступили до Великодної сповіді, ходили на маївки і взагалі дають примір молоді.

МИШКОВИЧІ, П. ТЕРНОПІЛЬ. Місцеві установи, як читальня „Просвіти", Кружок „Рідної Школи", „Сільського Господаря" працюють багато і розвиваються чимраз краще. Їх успішна праця не подобається місцевим радикалам, що помістили злобний і неправдивий допис у своїм „Гром. Голосі", який не хотів помістити спростування.

З українського життя

ВІДРОДЖЕНЕЦЬКА МОЛОДЬ ПАМЯТІ МИТР. СЕМБРАТОВИЧА.

Протиалькогольне т-во „Відродження" уладило цього року цілий ряд імпрез у краю на пошану великого подвижника протиалькогольного руху, митр. Йосифа Сембратовича. Серед них виріжняється гарно своєю мистецькою програмою імпреза „Відродження", що відбулася у Львові на подвірю Малої Семинарії. Уладив її тамошній гурток „Відродження" і секція учителів-абсинентів при „Учительській Громаді". На програму цеї імпрези зложились такі виступи: відродженецький гимн злучених хорів ґімназійної молоді, гарне вступне слово, співи народніх пісень, гарно виведені гаївки і веснянки, деклямації. Велике захоплення викликали малі учні народньої школи ім. Грінченка, що відспівали низку відродженецьких пісень. Дуже подобались теж виступи учениць проф. Суховерської. До поваги імпрези причинився хор студентів Богословської Академії, який за дозволом Ректорату Академії взяв у ній участь. З приємністю треба згадати, що було дуже багато гостей, старших і молоді, що заповнили цілу велику площу.

СМЕРТЬ ПОЛК. ЕВГЕНА КОНОВАЛЬЦЯ.

Ми вже в попереднім числі подали коротку вістку про те, що в Ротердамі (морська пристань у Голяндії) згинув полк. Евген Коновалець, що був провідником ОУН. Кажуть, що останніми часами він звернув свою увагу на радянську Україну, щоб там орґанізувати акцію проти большевиків. Мав мати теж звязки з Японцями й орґанізував протибольшевицькі виступи на Далекім Сході при помочі Українців Зеленого Клина. Тому большевики рішили згладити його зі світа. Вони підсунули свого аґента, якогось Валюха, який під маскою висланника українських революційних орґанізацій радянської України втримував звязок з Коновальцем. Цей Валюх викликав Коновальця до Ротердаму з тим, що хоче передати йому якісь таємні протибольшевицькі документи. В Ротердамі замісць документів передав йому в пакунку пекольну машину, яка вибухла в руках полк. Коновальця і розірвала його.

ГАРНЕ ШКІЛЬНЕ ТОРЖЕСТВО.

Дня 29. м. м. Марійське Т-во Молоді при ґімназії „РШ" у Самборі уладило ювілейне свято з нагоди 950-ліття хрещення України. Після Служби Божої відбувся торжественний акт віддання молоді під Покров св. Володимира, потім Молебен до Преч. Діви Марії, посвячення прапору Марійського Т-ва Молоді та вбивання цвяхів у пропамятну таблицю. Це свято випало дуже гарно, головно завдяки праці о. Івашка.

Т-ВО „КАРПАТІЯ".

„Карпатія" це українська економічна установа, яка переводить обезпечення на життя. Як асекурується будинки від огню, так можна теж заасекурувати своє життя перед усякими смертними випадками. В разі смерти обезпеченого дістає його родина зглядно спадкоємці відповідну асекураційну премію. Такі обезпечення вже серед Українців досить поширилися, тому Т-во „Карпатія" гарно розвивається і є сильною економічною установою. Минулого тижня відбулися збори товариства. Зі звітів видно, що „Карпатія" на всіх ділянках своєї праці поступила вперед. Її майно разом з трьома каменицями виносить один міліон і 300 тисяч золотих.

НОВИЙ УКРАЇНСЬКИЙ ЧАСОПИС

У Франції почав виходити новий український часопис „Українська Воля". Видають його „Робітничий Союз" і „Українська Громада".

УКРАЇНСЬКА ГРЕКО-КАТ. ЦЕРКВА В ЛІОНІ

Французька духовна влада відступила до вжитку Українцям греко-католикам у Ліоні церкву св. Анни. Її настоятелем є о. Н. Братко. Як відомо, в Франції була досі українська церква тільки в Парижі. Цей новий здобуток в орґанізації греко-кат. Церкви у Франції приняли з правдивою радістю наші еміґранти в Ліоні.

УКРАЇНСЬКИЙ ЩОДЕННИК НА ЗАКАРПАТТЮ

В Ужгороді почне виходити цього місяця український щоденник. Це буде понадпартійний національний часопис. Видаватиме його видавнича спілка під протекторатом Центральної Народньої Ради.

СКАРГИ УКРАЇНЦІВ З РУМУНІЇ

Центральне Бюро меншин в Женеві спрямувало до Союзу Народів повідомлення про тяжке положення Українців у Румунії. Про цю скаргу появилися звідомлення в швайцарських і інших закордонних часописах.

ЗАКОПАНІ СКАРБИ

Орґанізація українських мистців уладила дуже цікаву імпрезу для вшановання ювилею Просвіти. Вона відкрила у Львові виставу образів мистців - самоуків, себто тих малярів, які малярського мистецтва нігде не вчились, тільки самочинно, йдучи за внутрішним голосом, стали малювати артистичні образи. На виставі є около двіста образів, що є творами сімох артистів - самоуків. Ця вистава вказує, що серед українського народу криються великі таланти. І колиб не тяжкі економічні відносини, колиб не наші галицькі злидні, то українська культура збагатиласяб неодним визначним талантом.

Вже не мусимо йти до чужого бо

всякого роду меблі

— від найвибагливіших до звичайних — купимо

в першому українському кооп. складі меблів

„АРХО"

ЛЬВІВ — Корняктів 1

СЛІДСТВО ПРОТИ ПОЛІЦІЯНТІВ, ЩО ЗАСТРІЛИЛИ ДВОХ УКРАЇНЦІВ.

Поліціянти застрілили в Радехівщині двох Українців, що були арештовані під замітом приналежности до ОУН та підпалу господарства кольоніста. У звідомленнях про ту подію було сказано, що арештовані втікали і тому їх застрілили. Тепер виявилося, що справа втечі неясна. Прокуратура в Радехові почала слідство проти тих поліціянтів, що застрілили згаданих Українців. Подробиці слідства держать у тайні.

ПІДЗЕМНІ КОРИДОРИ

В Говилові Великім (Теребовельщина) запалася земля на просторі 10 кв. метрів. В тім місці відкрито пять підземних коридорів. Підземні хідники дуже старі, видно походять ще з часів Галицько-Волинської Держави, бо на стіні одного коридора виписана дата 1201. рік.

Білявець, п. Броди. Зложено 3 зл. на українських інвалідів зі збірки на жіночій анкеті.

УВАГА! ЦЕРКОВНІ І ПРОСВІТЯНСЬКІ ХОРИ!

„СТУДІОН" видавництво духовно—музичних творів, Львів, Петра Скарги ч. 2. видало слідуючі твори, потрібні хорам на всілякі духовно—музичні імпрези:

1)	Березовський: —	Чашу спасенія міш. хор — ціна	0·50
2)	„	В память вічную „ „	0·50
3)	„	Творяй ангели „ „	0·50
4)	„	Во всю землю „ „	0·50
5)	Б. Кудрик:	Пасли пастирі — почаївський кант.	1·—
6)	„ „	Радуйся Царице на міш. і жін. хор	1·—
7)	Яциневич Я.	Слава Богові на міш. хор	0·50

Замовляючі крім ціни купна мають післати на порто пересилки 20 сот. — Всякі ради уділяє як і ріжні бажання інтересованих щодо видавництва приймає: І. Охримович, Львів, Домініканська ч. 11. На відповідь долучити марку за 25 сот.

ЧИТАННЯ ДЛЯ ДІТЕЙ

Лист до товариша в Америці

Любий Петрусю!

Напиши мені при нагоді, чи у вас так гарно святкують Зелені Свята, як у нас. Тоді мають у нас хати зеленим гиллям і шуваром. Здається, гейби хати потопали у запашній зелені і квітах. А пополудні йдемо на могили борців.

А на могилках, куди оком кинеш, березові хрести. Гейби Сам Бог поклав борцям на груди хрест заслуги. І ще червона калина цвите-процвитає. То серце жовнярське під землею так сильно б'ється і всю кров з серця витискає. То ми в ту червону калину наші дитячі серця вінчаємо, щоб гаряче рідний край кохали.

І ще сині незабудьки ростуть. То люди казали, що кожна незабудька, то пригадка за батьківщину. Як їде хто за високі гори і далеке море, то незабудьку забирає і з нею не розлучається. Вона ж батьківщину нагадує... Так я тобі і другим дітям вязанку пахучих квіток — синіх незабудьок посилаю: дай, Петрусю, кожній дитині одну квітку, щоб кожна дитина про наших борців памятала і їх згадала. Тоді хабаз забуття не заглушить квіття любови батьківщини і щоденної посвяти для Неї. Це квіття процвитатиме до пізної старости і йтиме з покоління в покоління.

Гаразд, друже!

Твій Антін.

Весна прийшла, —
радійте, діти!
Біжіть у гай,
збирайте квіти!

Спішіть у ліс,
весна настала.
Співайте пісні
на Божу хвалу!

Пташки вернули,
в гаю співають,
діти маленькі
квіти збирають.

Квіти збирають,
вінок сплітають
і на могилку
його складають.

Віночок склали,
всі поклякали,
і за стрільця
молитви відмовляли.

Г. ГАВРИЛЮК.

Родичі, що дбають про духовий корм для своїх дітей, передплачують для них:

журналик **„СВІТ ДИТИНИ“,** який виходить що місяця; 32 ст. друку, багато ілюстрацій. Річна передплата 4 зл.

і книжечки **„ДІТОЧА БІБЛІОТЕКА“,** яка виходить щомісячно, ріжнородні змістом і багато ілюстровані. Найбільше подають істор. оповідань і казок. Річна передплата 5зл.

Оказові числа висилається безплатно. Замовлення разом з грішми посилати на адресу:

Видавництво „СВІТ ДИТИНИ“, Львів, вул. Зіморовича ч. 2.
Конто ПКО Львів: 503,330. Конто пер. розр. 14.

НАШІ ВІСТИ.

„ДЗЕЛЕНЬ-БОМ“ — таку дитячу виставу (забави й співи) дали львівські діти 15. 5. ц. р.

НОВА ЗАХОРОНКА. В Городку відкрили мин. місяця нову захоронку.

НА СТРІЧУ ВЕСНІ. Хлопці школярі зі школи Б. Грінченка 14. 5. ц. р. влаштували весняну ревію: На стрічу весні.

—o—

НАЙМОЛОДШИЙ КОРОЛЬ

Наймолодший король в Європі — це король Югославії Петро II. Йому тепер минає 15 літ. Він знає 4 чужинні мови, а також всі на річ арідної мови.

ДЕ НАЙДОВШИЙ ДЕНЬ?

Найдовший день є 21. червня Торнео у Фінляндії, бо триває 2 години. В Вардос у Норвегії на довший день триває місяць, ві травня до 22. червня, а на П бергу той день є ще довши тривае 3 і пів місяця!

Наше оповідання

Машина до шиття

На найбіднішій вулиці Бостону в Америці стояв перед вікном ткача молодий мужчина і придивлявся уважно ткацькому варстатові. Приглядався кожному рухові рук ткача, а переважно човенцеві, яке там і назад бігало з великою скорістю.

— Вже маю... знаю! — і наче збожеволілий побіг додому.

— Хто це? — спитав один прохожий другого на вулиці.

— Це син бідного мельника; називається Ілля Гав.

— Чи божевільний?

— Зовсім ні, це мудрий чоловік, механік. Завзявся, що збудує якусь машину; цілими днями думає про це, а тимчасом чимраз більша нужда заглядає до його хати; бідна жінка зовсім безрадна.

— Що ж це за машина?

— Кажуть, що це має бути машина до шиття. Неодин з механіків перед ним думав над винаходом такої машини, а все надармо. І Гав пробував, видавав останній гріш на приладдя,— а скінчилося на журбі.

*

Щойно сьогодні, коли через вікно слідив біг ткацького човенця, прийшла йому думка, щоби при помочі такого самого човенця причіпляти і вязати нитки при машиновім шитті. Ще довго мучився, заки вдалося йому збудувати машину, яка докладно шила. Не тратив відваги, а по довгій і тяжкій праці збудував таку машину, що коли положив на ній два кусні сукна, зшив їх скоро, рівно і докладно. Його жінка, бачучи це, очам своїм вірити не хотіла. Вкінці закликала: Може вже тепер Господь нам поможе.

Але щастя не так скоро приходить до людей. Коли Гав завинув машину цератою і з нею ходив по кравцях і магазинах, викликав проти себе лише бурю, бо ніхто не вірив, що праця машини заступить працю чоловіка, а до того кравці готові були його збити, що хоче відобрати їм заробіток.

В тяжких умовинах життя прийшов йому з допомогою шкільний товариш Юрко Фішер; примістив його і жінку в свому домі і удержував їх, заки дістануть патент на винахід. В одному з більших магазинів Бостону переведено показ цієї машини. Рівночасно з нею шило 5 найзручніших швачок, але машина їх випередила.

Довго винахідник боровся, аж по довгих літах дійшло до цього, що його машина найшла застосування, а фабриканти мусіли винахідникові платити. Ілля Гав сам з часом доробився і заложив величезну фабрику машин до шиття, а на виставі в Парижі в році 1867. дістав найвище державне відзначення.

Винахід Іллі Гава належить до найповажніших винаходів в історії людства.

КАВА:
„ПРАЖІНЬ“
це знаменитий напій кожної української Родини, бо її виробляє
укр. кооп. фабрика
„Суспільний Промисл“
ЛЬВІВ, вул. Жовківська ч. 188.

Господарські справи

Робім вчасно сінокоси!

Сінокоси треба робити ,як трави зацвитуть. Не треба чекати ,аж дозріє насіння ріжних хабазів і розсіється по сіножаті. Багато господарів любить чекати з сіном якнайдовше, щоб трава виросла якнайбільша. Треба знати, що трава перестає рости й розвиватися, як зацвите. Тоді сіно деревіє, всихає і тратить поживу. Найліпший час до кошення є тоді, коли трави зацвитуть. Таке сіно смачне, поживне, його коні й худоба їдять радо. Опізнене сіно подібне до звичайної соломи. Зате вчасне сіно більше стравне, його можна менше давати худобі. Коли скоро викоситься перше сіно, то й друге сіно буде далеко краще. Сіно треба якнайскорше сушити. Його треба часто перевертати й розкидати, щоб не зіпріло. Добре висушене сіно і впору складене в стіг рішає про його якість і вартість.

Організовано борімся зі шкідниками!

В деяких околицях Німеччини появилися такі маси хрущів, що вони загамували зовсім рух на дорогах. Коні полошилися від хмар хрущів, самоходи застрягали в купах хрущів на дорогах. До боротьби з хрущами візвали військо, відділи робітників, пожежні сторожі, шкільну молодь. Розуміється, що при такій мобілізації Німці вкінці перемогли хрущів.

І в нас величезні шкоди спричиняють щорічно хрущі, гусільниці, мшиці і т. п., одначе наші селяни тільки нарікають і падькають, а не стають солідарно до спільної боротьби зі шкідниками. Байдужно приглядаються, як шкідники нищать їх працю, але не старають їх нищити. Передовсім молос шкільна й позашкільна, під про дом учителів і агрономів, повин повести спільно плянову боро бу зі всіми шкідниками. К справу відповідно наладнає то така спільна боротьба зі ш никами напевно принесе ба користи для села. Тому треб найскорше по всіх наших елах зачати війну зі всіми шкідн ками хліборобів.

Закладаймо сади!

Коли ідемо через наше село, то звичайно бачимо верби, ясені, берези, різні дикі груші, а вже найменше овочевих дерев. А тимча сом у культурних західних краях скрізь повно гарних садів і овочевих дерев і тамошні селяни самі з них користають і мають з них гарний дохід. Наші кружки „Сільського Господаря” повинні подбати, щоб у кожному селі заложити шкілку добрих овочевих дерев, з якої потім ціле село могло б розводити собі гарні садки. Треба над цим подумати, і якнайскорше взятися до праці!

ПОШУКУЮ ВІД ЗАРАЗ ДЯКА з добр голосом і добрим знанням церковн уставу. Зголошення з описом життя і рученням свого Отця Пароха слати адресу: Гр.-кат. Уряд Парохіяль Красноїля, почта Ясенів Горішний, п Косів Гуцульський. Неприйнятим не відповість.

„Рій“
купує ВІСК і МІД, виробляє ВОЩИНУ, продає ПАСІЧНИЧЕ та САДІВНИЧЕ приладдя, ТЕЧІ до окурювання садів, ОПРИСКУВАЧІ і т. п
ЛЬВІВ, Руська 20, Городецька 14
тел. 279-45

Цікаві дрібниці

ЗЕЛЕНІ СВЯТА ВЖЕ НАДХОДЯТЬ. Якщо Ви, Пане Провізоре, вже висвітили на Великдень в Вашій Церкві свічки, то радимо Вам вже тепер замовити скринку стеаринових свічок з нашої фабрики свічок »Керос«. Замовлення адресуйте: Фабрика свічок »КЕРОС« — Львів 15. — вул. Окружна 108 а.

КОГУТ ПОБОРОВ ЛИСА

В одному чеському селі сталася недавно така історія: вночі закрався до курника лис і хотів собі заполювати на кури. Але несподівано стрінув поважний опір. Великий когут кинувся на лиса і почав його завзято бити дзьобом та крилами. Побачивши це, кури счинили великий вереск. Когут довший час відважно боровся з лисом — аж доки не збудилася господиня і прийшла заглянути до курника. Побачивши в чому річ, кинула двері від курника і почала закликати господаря, який за хвилину прибіг зі сокирою і вбив лиса. Ось так відважний когут урятував себе і ціле стадо курей перед багато сильнішим ворогом.

СКАРБИ, ЯКІ ГОДІ ВИКОРИСТАТИ

Величезна більшість скарбів, що скриває природа, сьогодні ще ступна для людей. Великі покви вугля є на дні моря коло та їх годі добувати. Мешкобережжа, де є підводні вугля, збирають над мо-ь, що його винесли на . Під Чорним морем є ликі джерела нафтової ропи. Чете на глибині 400 метрів нема ніякого життя. На поверхню ного моря випливають часто ими нафти. В деяких копальнях шли до трійливих ґазів, які зовунеможливлюють дальшу пра- Техніка має великі завдання бити доступними великі багатя, які заздро скриває наша земля.

НЕРОЗУМНІ ЖАРТИ.

(Як не треба виховувати дітей).

В одного лікаря в почекальні сиділа мама з малою дівчинкою, яку боліла нога. Дитина нетерпеливилася, бо лікар ще не мав для неї часу, а ніжка боліла. Якась пані, що сиділа на сусідньому кріслі, почала забавляти дівчинку розмовою. Випитувалася її, що собі зробила в ногу, чи дуже болить і т. д. А вкінці „потішила" дитину ось якими словами: „Чекай, чекай, пан доктор тобі ще відріже ногу". Дитина перестрашилася, почала плакати і ніяк не хотіла дозволити лікареві, щоб оглянув ногу. А „розумна" пані оправдувалася, що вона, мовляв, жартувала. Жартувала — але забула, що діти нераз не можуть зрозуміти жартів старших осіб. — Ось так нерозумно „жартуємо" нераз із дітьми — і потім дивуємося, що діти тратять до нас довіря.

ДІВЧИНКА З 28 ПАЛЬЦЯМИ

В італійськім місті Соренто 30-літня Еліза Барбетта вродила дівчинку з 28 пальцями, по 7 на кожній руці й нозі.

ХТО НАЙДУЖЧИЙ

Найдужчий на світі не є Німець Шмелінґ, а — малий, три центиметри довгий жучок - скарабей, якого в давнині почитали як бога старі Єгиптяни. Він двигне тягар 850 разів тяжчий, ніж він сам. Якби людина мала таку силу, то двигнула б предмет, тяжкий 70-80 тон. А того ніхто не втне.

ЯК УРЯДУЄ ПОЧТА?

Нам пишуть: З невідомої нам причини не отримую від двох неділь часопису „Христос Наша Сила«. Прошу передати нам всі ті часописи, від ч.: 16 почавши, в 10 примірниках. — Гр.-кат Уряд Парохіяльний у Переволочній, почта Соколівка, пов. Золочів.

КАЛЄНДАР — ЧЕРВЕНЬ 1938.

Н. 12. Сошествія Св. Духа.
13. П. Св. Тройці.
14. В. Юстини.
15. С. Никифора.
16. Ч. Лукіяна.
17. П. Митрофана, Софії.
18. С. Доротея еп. Т.

Сонце сходить 12. ц. м. в год. 3.15, заходить в год. 19.32.

Місяць сходить 12. ц. м. в год. 19.02, заходить в год. 2. 54. Повня 13. ц. м. в год. 0.47.

ПОДЯКА.

В Сваричеві відбулися завдяки Всеч. о. ігуменові Шепітці з Гошова 6-дневні реколєкції під проводом о. Лотоцького ЧСВВ. Щоденно виголошував о. провідник по дві гарні науки. В часі реколєкцій висповідалося до 800 душ. За цей щирий труд складаємо О. Місіонареві сердечну подяку.

Парохіяни Сваричева
зі своїм парохом о. Е. Ч.

ПОДЯКА.

Марійська Дружина Пань у Стрию за ініціятивою свойого провідника о. І. Гаврилишина уладила 25. V. ц. р. „День Хорих". Цею дорогою хочемо ми немічні зложити щиреньку подяку о. Парохові за відправлення в нашому наміренні торжественної Служби Божої і прегарну проповідь. Паням з Марійської Дружини складаємо подяку за опіку, труд і працю та поручаємося дальшій опіці.

Хорі й немічні.

ГАРНИЙ ПРИКЛАД ДО НАСЛІДУВАННЯ.

На українських інвалідів на весіллю Івана Дробика в Желехові Вел. зібрали 3 зл.

ЗІ СПОРТУ.

УКРАЇНА — ПОҐОНЬ І. б. 4:2 (2:2)

Чергові змагання за мистецтво окружної ліґи „Україна" виграла заслужено по тяжкій боротьбі з сильним противником, що був певний перемоги. Наші грачі розігралися щойно в другій половині. Замісць розбитого Босого боронив воріт зовсім добре Ґнура. Ворота стрілили по 2 Скоцень II. і Богурат, найліпші на грищі. — „Україна" заняла тепер друге місце, з якого мабуть уже не вступиться.

ВЕСЕЛИЙ КУТИК.

НАШІ ДІТИ.

Петрусь дуже не любить, як мати миє йому вуха. Перед його іменинами питається батько, чого хотів би на іменини.

— Я хотів би хоч раз у життю вмити мамі вуха.

ПРОСТИЙ СПОСІБ.

Малий Івась бавився довго пятизолотівкою, аж вкінці вложив її до уст, пілкнув її і зачав кашляти. Коли ціла родина пробує його рятувати, хтось порадив:

— Закличте податкового екзекутора, він витягне пятку!

РОЗМАЛЮВАННЯ ЦЕРКОВ, іконостасів і т. п. виконує солідно й дешево маляр ВАЦИК Т., Тернопіль, вул. Полева ч. 2.

10 сот. на місяць хто не видасть на зайві речі?

А кожний культурний чоловік за цих 10 сот. закупить найбільше хосенну річ — а саме новий, ілюстрований, релігійно-національний місячник

„Пресвятая Богородице Спаси Нас"

Річна передплата 1 зл., піврічна 0.60 зл. — Редакція і адміністрація: Львів — Японська 7, II п.

ВІД РЕДАКЦІЇ.

Молоденьких дописувачів, як напр. Г. Г., З. Б., просимо писати речі бадьорі, веселі, що духа кріплять. Присилайте приповідки і загадки, а також короткі оповідання.

МАШИНУ КРАВЕЦЬКУ
„ЗІНҐЕР" 31—15
гарантовану, майже нову, дешево
продає Т. ІВАНИШИН, ЛЬВІВ, Городецька 23.
(1—3)

ДЛЯ П. Т. УРЯДІВ парохіяльних І ТОВАРИСТВ
ПЕЧАТКИ, моноґрами, таблиці
виконує: одиноке українське ритівниче заведення
Володимир ЯРОШ
ЛЬВІВ, СЄНКЕВИЧА 3

Евген Нагірний
державно-уповажнений
інжинір- архитект
Львів, Личаківська ч. 37а
тел. 202-11

Українська механічна пекарня
„АС"
Львів — Водна 3. тел. 284-54
жадайте в кожній крамниці

СТОМАТОЛЬОҐ-ДЕНТИСТ
Др. Степан Дмоховський
Львів — Сикстуська 35
Прецизійна дентистична техніка.

Торговля вудженин і вируб мяса
Теодор Пявка
Львів — Руська 16, т. 259-74
Личаківська 87, „ 280-76

З щадностевого бюлетеню Пром-банку: Пильний збирач — піонір не розстається з бльочком. Ось один працює в трьох збірницях: між своїми сусідами — в їхніх мешканнях, в варстаті, — де працює — і у становім товаристві, до якого належить. Він знає, що його праця — це громадянський труд, його віра промінює на щадників,

І дрібні сотики складані ТИСЯЧАМИ ЩАДНИКІВ у
ПРОМ-БАНКУ
ЛЬВІВ, Гродзіцьких 1/І п.
тел. 292-15 і 200-15.
причинюються до розбудови рідного пром.

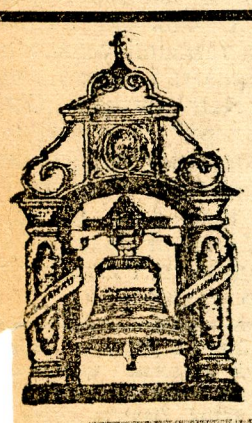

Найкращі **Дзвони, Відливи, Плоскорізьби, Фігури,** всякі точення і т. п.
ВИКОНУЄ:
Одинока українська фірма
Михайло Брилинський
ЛЬВІВ, Замарстинівська 41, т. 283 56

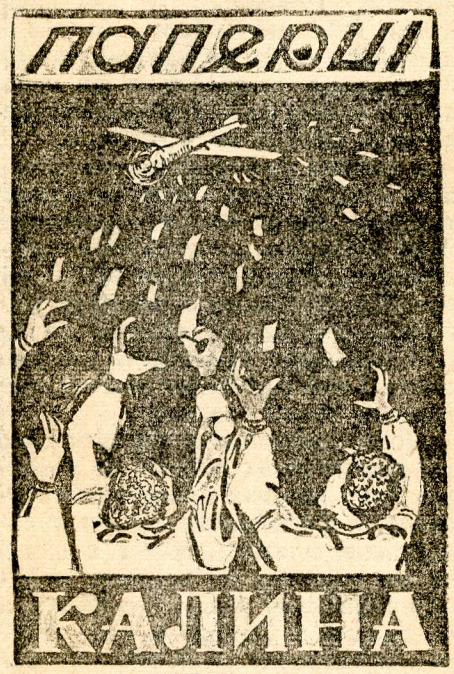

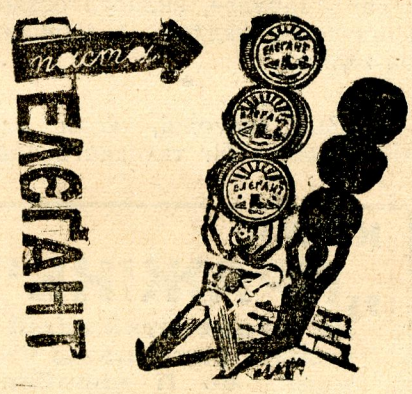

Хто купує у свого, то так як перекладав би гріш з кишені в кишеню...
Всякі одяги, які тільки забажаєте: жіночі, мужеські, робітничі, студентські, діточі і т. д. купите . . .
в одинокій українській крамниці готових одягів і матеріялів
„ОМА" Львів, площа Краківська 12, (біля Вел. Театру)
Найдешевші ціни — це нинішня наша рекляма!

ПЕРЕДПЛАТА ПІВРІЧНО: 1.20 зл., РІЧНО: 2.40 зл., за границею річно 1 доляр. — Адреса Редакції і Адміністрації: Львів, Японська 7. II. пов. — Тел. 294-56. — Видає „Мета", Видавнича Кооператива з відпов. уділами у Львові. — Редаґує Колеґія. — Відпов. ред. Петро Козіцький.
Друкарня Ставр. Інст. в ар. Івана Тиктора, Львів, вул. Бляхарська 9.

ЛБ АН УРСР
Ж. №

Opłatę pocztową uiszczono gotówką

Ч. 24 (190) Львів, дня 19. червня 1938. Рік VI.

Наш Хрест Наша Сила

ПОПУЛЯРНИЙ ІЛЮСТРОВАНИЙ ТИЖНЕВИК
ПРИСВЯЧЕНИЙ ПОГЛИБЛЕННЮ РЕЛІГІЙНО-МОРАЛЬНОГО І НАЦІОНАЛЬНОГО ЖИТТЯ СЕРЕД УКРАЇНСЬКИХ РОДИН
ціна 5 сот.

ОБЄДНАНИЙ НАРІД ЦЕ ВЕЛИКА СИЛА. КОЛИ ЗАПАНУЄ СЕРЕД УКРАЇНЦІВ ЄДНІСТЬ І ЗГОДА, ТОДІ НЕ СТРАШНЕ НАШОМУ НАРОДОВІ НІЯКЕ ЛИХО.

Зелені Свята у Львові

З ХРАМІ СВ. ЮРА

В Задушну Суботу 11. ц. м. в Архикатедральному храмі св. Юра у Львові о. Мітрат Д-р Йосиф Сліпий, Ректор Гр.-Кат. Богословської Академії, відправив заупокійну Службу Божу за поляглих Героїв в сослуженні о. сов. М. Хвалюка та о. Грицая. Співав гарно хор студентів-богословів. На переді, перед царськими вратами, засіли през. К. Левицький, б. голова уряду ЗУНР, ґен. М. Тарнавський,б. Начальний Вожд УГА, відтак представники українських центральних установ, товариств і преси, б. старшини УГА, багато старших громадян і молоді. Після Служби Божої о. Мітрат Д-р И. Сліпий відправив панахиду над гарно прибраною могилою в сослуженні 7 священників.

ПРАЗНИК ПРЕСВ. ТРОЙЦІ

У храмовий Празник Пресв. Тройці в Семінариській церкві Св. Духа у Львові Ігумен Студитів о. Климентій Шептицький в сослуженні о. д-ра В. Лаби, о. крил. Л. Лужницького, о. крил. Ю. Дзеровича та о. д-ра М. Конрада відправив торжественну Службу Божу. Співав гарно хор студентів-богословів Були представники українських центральних установ і багато громадян. При кінці Служби Божої прибув ВПреосв. Митрополит Кир Андрей, який виголосив прегарну проповідь про Св. Духа, повну глибоких думок, та поблагословив зібраних. Вкінці хор відспівав многоліття Ексц. Митрополитові.

НА МОГИЛАХ ГЕРОЇВ

Першого дня Зелених Свят многочисленні процесії з усіх львівських церков зібралися на Янівському цвинтарі. Над могилами поляглих Стрільців УГА відправив панахиду о. прал. Л. Куницький з понад 20 священиками. Співав гарно збірний хор. Поетичну проповідь виголосив о. прал. Л. Куницький. Опісля відправлено панахиди на інших могилах.

Другого дня Зелених Свят мимо дощу зійшлися процесії з львівських церков на Личаківському цвинтарі. Панахиду над стрілецькими могилами відправив о. прал. Л. Куницький в сослуженні понад 20 священиків. Патріотичну проповідь виголосив о. В. Дурбак. Співав сильний збірний хор. Опісля відправлено панахиди над могилами о. М. Шашкевича та інших заслужених духовних і світських діячів. Ні першого, ні другого дня Зелених Свят спокою ніде не порушено. В обох днях у Зеленосвяточних поминках взяло участь велике число львівських Українців, які дали цим доказ, що їм дорога память поляглих Героїв.

Ікона Найсолодшого Христового Серця в церкві Успення Преч. Д. М. у Львові.

ЄВАНГЕЛІЯ

НЕДІЛЯ 1. ПО СОШЕСТВІЮ СВ. ДУХА.

Длятого не бійтеся; від многих воробців ви вартніші. Кожного отже, хто визнасть Мене перед людьми, визнаю його і Я перед Моїм Отцем, що на небесах. А хто відречеться Мене перед людьми, відречуся його і Я перед Моїм Отцем, що на небесах. Не думайте, що Я прийшов принести мир на землю; Я не прийшов принести мир, а меч. Бо Я прийшов розєднати чоловіка з його батьком, і доньку з її матірю, і невістку з її свекрухою. І ворогами чоловікови його домашні. Хто любить батька або матір більш, як Мене, не єсть Мене достойний; а хто любить сина або доньку більш, як Мене, не єсть Мене достойний. І хто не візьме свого хреста і не піде за Мною, не єсть Мене достойний. Хто знайшов свою душу, погубить її, а хто погубить свою душу ізза Мене, знайде її. Хто вас приймає, Мене приймає, а хто приймає Мене, приймає Того, хто Мене послав. Хто приймає пророка в імя пророка, візьме пророчу заплату; а хто приймає праведника в імя праведника, візьме заплату праведника. І хто напоїть одного із цих найменших чашею студеної води, тільки в імя ученика, істинно кажу вам, не втратить своєї заплати. (Матей, гл. 10, ст. 31—42)

ДУХОВНА НАУКА.

Наша Східня Церква кожної суботи згадує і шанує память усіх Святих. Особливішим же способом святкуємо їх память у „неділю всіх Святих". Тоді стають перед очима вірних ряди св. мучеників, чистих дів, хоробрих ісповідників, ревних священиків і епископів, витривалих батьків і осіб, що в манастирях освячували свої душі. Їх душевний образ ставить св. Церква перед нашими очима, щоб ми за натхненням ласки Св. Духа і при добрій волі схотіли і свої душі прикрасити квіттям чеснот, так гарно і приманчиво виявлених в житті святих. О, бо якже хибна і фальшива є думка, що, мовляв, святе життя не для нас, а для якихось спеціяльних вибранців Божих. А чейже до всіх звертаються слова Спасителя: Будьте совершенні, як Отець ваш є совершенний. Знає Бог нашу слабу природу, бо таку саму мали і святці Божі, але ж Бог дає нам багатство Своєї ласки, Свої св. Тайни, дає нам ласку молитви, нагоду до добрих діл, духовний провід — одним словом усе те, що потрібне до спасіння і повного освячення наших душ. Тому не гасім духа, а ревно і витривало йдім на верхівя святости, де просвічує нам прикладом Сам Христос і Його наслідувачі — святі.

Жахливі наслідки роботи безбожників

Недалеко місцевости Шидловець у Польщі якийсь наколесник кинув каменем у статую Богородиці. Камінь вдарив у лице Богоматери та ушкодив його. На місці удару виступила кров. Люди пробували стирати кров, але вона зараз знов виступала. Цікаве, що червона пляма на хусточці зникала. До цієї статуї Богоматери під Шидлівцем приходить багато паломників. Церковна влада занялася цією справою і просліджує її. В цілій околиці ця дивна подія викликала величезне вражіння.

ПЛОЩІ СОКОЛА БАТЬКА НЕ МОЖНА ПРОДАТИ АНІ ВИМІНЯТИ. ТАКА Є ВОЛЯ ЦІЛОГО УКРАЇНСЬКОГО НАРОДУ. ЇЇ ЗДОБУВ ЗБІРНИМ ЗУСИЛЛЯМ ЦІЛИЙ НАРІД.

Sygn. VI I. Pr. 186/38. WYCIĄG Z PROTO. KOŁU WSPÓLNEGO POSIEDZENIA NIEJAWNEGO. Sąd Okręgowy Wydział VI. karny we Lwowie w składzie: Wiceprezes S. O. Malicki, Sędziowie S. O. Dr. J. Locker i Dr. K. Pomurkiewicz w sprawie konfiskaty № 20 czasopisma pt. „Chrystos nasza syła", z daty Lwów, dnia 22 maja 1938 r. do Sygn. VI I. Pr. 186/38 na posiedzeniu niejawnym w dniu 24 maja 1938 r. po wysłuchaniu wniosku Prokuratora Sądu Okręgowego we Lwowie POSTANAWIA: uznać za usprawiedliwioną dokonaną dnia 17 maja 1938 r. przez Starostwo Grodzkie we Lwowie konfiskatę czasopisma pt. „Chrystos nasza syła" № 20 z daty Lwów dnia 20 maja 1938 r. zawierającego: 1) w artykule zaczynającym się w tytule od słów: „Szczo dijetsia" w całości z tytułem; 2) w artykule zaczynającym się w tytule od słowa „Jawiłej" w całości z tytułem znamiona występku z art. 170 kk. zarządzić zniszczenie całego nakładu i wydać w myśl § 493 pk. zakaz dalszego rozpowszechnienia tego pisma drukowego .— Zarazem wydaje się odpowiedzialnemu redaktorowi tego czasopisma nakaz by orzeczenie niniejsze umieścił bezpłatnie w najbliższym numerze i to na pierwszej stronie. Niewykonanie tego nakazu pociąga za sobą następstwa przewidziane w § 21 ust. druk. z 17/12 1862 Dzpp. Nr. 6 ex 1863 tj. zasądzenie za przekroczenie na grzywnę do 400 złotych. - UZASADNIENIE: Wymienione artykuły przez tendencyjne i świadomie fałszywe przedstawienie postępowania władz państwowych, jako mającego rzekomo cechy szykanowania ludności ruskiej szerzą wiadomości mogące zaniepokoić ogół publiczny. Według §§ 487, 489, 493 pk. oraz §§ 36 i 37 ust. pras. jest zatem powyższe postanowienie uzasadnione. Przewodniczący: Ł. Malicki wr. Protokolant: St. Mędraś wr. Za zgodność: (підпис нечиткий) kier. sekr.

Латинники

Латинниками називаємо звичайно тих римо - католиків, як; вважають себе Українцями. Своє українство вони виявляють всюди Вони своїм патріотизмом і національною свідомістю не уступають зовсім Українцям греко-католикам. Таких римо-католиків Українців є в Галичині пів міліона.

Це очевидно знають і віддавна знали Поляки. Тому вони все голосять, що хто є римо-католик, той тимсамим є Поляк. Вони утотожнюють обряд з національною приналежністю. Ми все стояли на тім становищі, що цього не можна робити, бо цьому перечить само життя. Українцем може бути греко-католик, римо-католик і православний, як наприклад Німцем може бути католик, або євангелик, а навіть православний.

Недавно трапилася голосна подія, яка є незвичайно яскравим доказом на те, що існують римо-католики Українці. В Чижикові, недалеко Львова, перейшло 39 латинників на греко-католицький обряд. Польська преса счинила з того приводу великий крик, а україножерні ґазети підняли несамовитий галас. Але правди не дасться закрити ніяким вереском, саме тої правди, що серед римокатоликів є кількасот тисяч Українців.

Хто в якім обряді народився, зглядно охрестився, повинен в такім обряді пройти життя до кінця. Але, коли чижиківські громадяне змінили обряд, то видно були до того якісь поважні причини. І справді довідуємося, що латинники з Чижикова мали дуже багато клопотів через свій обряд. Бо до них приходили ріжні політичні аґітатори та шовіністи і постійно докучали їм своєю пропаґандою, завжди вмовляли в них, що вони Поляки, бо належать до римо - католицького обряду. Тому ті латинники з Чижикова рішили перейти на греко-католицький обряд, щоби вже раз мати спокій

Долею латинників замало досі інтересувалось українське громадянство. А треба знати, що положення тих наших рідних братів по крові й національности дуже тяжке. На них ділає куди сильніший натиск асиміляторів, чим на греко-католиків. Мимо того вони з великим зусиллям і великими жертвами боронять свого національного обличчя — свого українства. У їхніх тяжких змаганнях треба їх піддержати. Треба, щоб свідомі Українці старались з ними завжди як найліпше жити, з ними як найтісніше співпрацювати на громадській ниві. Треба взагалі всіми силами їм помагати, щоб могли в тих тяжких часах встоятись у вірности до українського народу.

ЛБ АН УРСР
Ж. №

Точна програма Ювилею Хрещення України

Комунікат ч. 2
Ділового Комітету Свята Християнської України

ДІЛОВИЙ КОМІТЕТ „СВЯТА ХРИСТІЯНСЬКОЇ УКРАЇНИ" ОЦИМ ПРОГОЛОШУЄ, ЩО ЮВІЛЕЙНИЙ РІК З НАГОДИ 950 - ЛІТТЯ ХРЕЩЕННЯ РУСИ - УКРАЇНИ ТРИВАТИМЕ НА ВСІХ УКРАЇНСЬКИХ ЗЕМЛЯХ ВІД ДНЯ 14. СЕРПНЯ 1938. РОКУ, ЯК РІЧНИЦІ ХРЕЩЕННЯ, ДО ДНЯ 14. СЕРПНЯ 1939.

В справі відсвяткування цього ювілею на місцях видаємо, за апробатою і з поручення Високопреосв. гр.-кат. українського Епископату, покищо ось які інструкції:

1) Найпізніше до дня 1. липня 1938 оо. Парохи створять в усіх місцевостях Галицької Церковної Провінції, по змозі при участі місцевих установ, Місцеві Ділові Комітети „Свята Християнської України". Такі Місцеві Комітети під головством оо. Парохів, складатимуться, крім голови, з чотирьох членів, а саме: заступника голови, секретаря, референта організаційно - імпрезового і фінансового.

Подрібні інструкції для діяльности цих Комітетів і поодиноких референтів подамо своєчасно в окремому бюлетені Діл. Ком. „С. Х. У."

2) Відкриття Ювілейного Року попередить відповідне відсвяткування днів св. Ольги і св. Володимира, а саме:

а) В день св. Ольги, в неділю 24. липня 1938., у всіх місцевостях Галицької Церковної Провінції під-час Служби Божої будуть виголошені відповідні підготовчі проповіді, а від год. 12. до 12.15 дзвонитимуть дзвони у всіх церквах".

б) В день св. Володимира, в четвер 28. липня 1938., від год 12. до 12.15 дзвонитимуть усі дзвони в усіх церквах, а вечером всюди відправиться відповідний молебен з проповідю.

3) **В день відкриття Ювілейного Року,** в неділю 14. серпня 1938., по всіх парохіях Галицької Церковної Провінції відправляться торжественні Служби Божі так, щоби в год. 12-ій почалося Ювілейне Водосвяття, з проповідю. В навечеря, себто дня 13. серпня 1938. від год. 12. до 12,30 дзвонитимуть усі дзвони в усіх церквах.

4) В часі від 14. серпня 1938. до 27. вересня 1938. (Воздвиження Чесного Хреста) по всіх церквах Галицької Церковної Провінції будуть виголошені по **три ювілейні проповіді** на приписані теми.

Діл. Комітет „С. Х. У." радить виголосити ці три проповіді по змозі в днях 25., 26. і 27. вересня 1938. Всі проповіді на дні 24., 28. липня, 14. VIII. і 14. VIII.—27.—XI. вийдуть окремою книжечкою. Подрібні приписи для ОО. Парохів про ювілейний молебен, воросвяття, посвячення хреста й інші обряди будуть подані своєчасно в окремому бюлетені Діл Ком. „С. Х. У.

5) На Воздвиження Чесного Хреста, в дні 27. вересня 1938. біля всіх парохіяльних церков Галицької Церковної Провінції будуть посвячені та вкопані **ювалейні хрести** і будуть виголошені відповідні проповіді. В прилучених парохіях хрест можна вкопати в чергову неділю, 2. жовтня 1938.

Подрібні приписи про розміри й форму ювілейних хрестів та про написи на них, будуть оголошені своєчасно в окремому бюлетені Діл. Ком. „С. Х. У."

6) Впродвж цілого Ювілейного Року (14. VIII. 1938. — 14. VIII. 1939.) відбудуться в усіх парохіях Галицької Церковної Провінції **місії або реколєкції** з наміренням поширення Христової Правди по всій Україні. Підчас місій чи реколєкції, які всюди будуть закінчені масовою Сповідю і св. Причастям та Благодарною піснею, щодня відправлятиметься ювілейний молебен.

7) Впродовж цілого Ювілейного Року (14. VIII. 1938. — 14. VIII. 1939.) відбудуться у всіх місцевостях Галицької Церковної Провінції **ювілейні концерти, академії, або святочні сходини з відповідною програмою.**

Подрібні програми й матеріяли до таких імпрез будуть своєчасно подані в окремому підручнику, що його видасть Діл. Ком. „С. Х. У."

8) Діловий Комітет „С. Х. У." підготовляє здвигнення цілокраєвого тривалого памятника Ювілейного Року. Крім того в кожній місцевості Галицької Церковної Провінції Місцевий Комітет проголосить якесь **актуальне завдання** церковно - релігійного характеру, що його започаткується і по змозі виконається в Ювілейному Році. Може це бути будова церкви, розмалювання церкви, поставлення іконостасу, справлення ювілейного дзвона, збудування захоронки, Християнського Дому і т. п. — відповідно до місцевих потреб і умовин.

Оці інструкції подаємо до загального відома і взиваємо всіх, кому дорога релігійно-національна справа, щоб негайно бралися під проводом місцевих ОО. Парохів, до підготови й реалізування намічених точок.

Львів, дня 11. червня 1938.

За Діловий Комітет
„Свята Християнської України":
о. Юліян Дзерович, в. р.
урядуючий заст. голови.
Роман Данилевич, в. р., секретар.

(Адреса Ділового Комітету „С. Х. У.": Львів, Новий Світ 22, Ген. Інст. Кат. Акції).

—o—

Купуйте там, де добрий товар, дешеві ціни, Вас не обманять і гріш іде в свої кишені!

„ОМА" Львів, площа Краківська 12, (біля Вел. Театру)

Одинока українська крамниця готових одягів і матеріялів

вже від 9 зол. убрання, сталі ціни

З українського життя

ГОСПОДАРЯТЬ НА ЧУЖІМ ХАЗАЙСТВІ.

В суботу, 4. ц. м. зявилися на площі Сокола Батька якісь чотири цивільні панове. Не кажучи нікому ні словечка, хто вони і за чим прийшли, почали оглядати майдан і заглядали по всіх закутинах, словом, поводились наче в себе дома. Потім прийшли якісь два інжинірі і почали робити на площі поміри. Повідомлений про це телєфонічно голова Сокола Батька казав сторожеві площі не дозволити на якінебудь самовільні роботи чи поміри на площі. Виявилось, що наказ господарити на чужій площі вийшов з львівського магістрату.

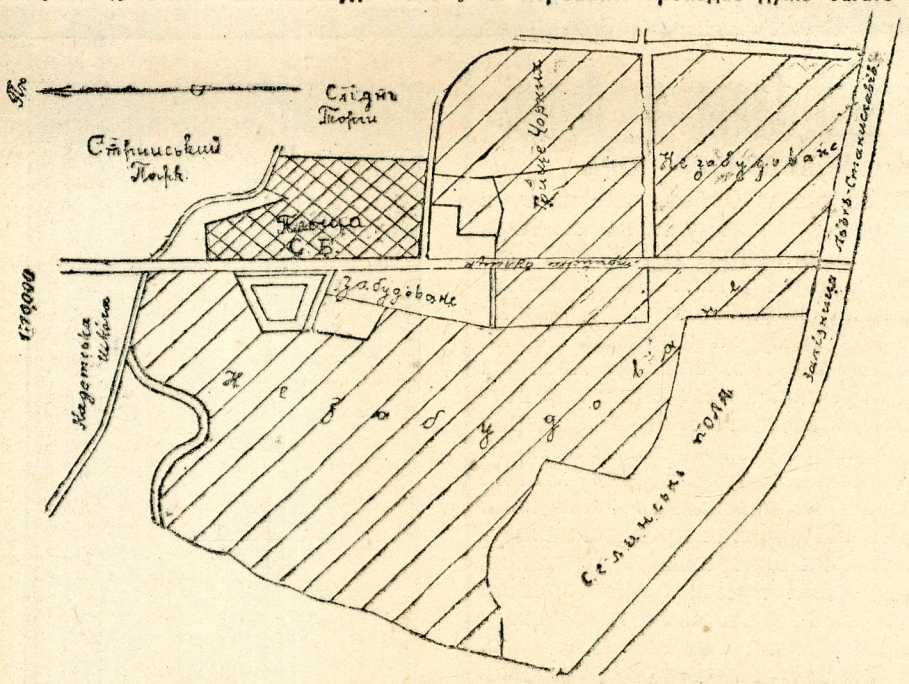

План площі Сокола Батька і її околиць. З пляну докладно видно, що довкруги площі є дуже багато незабудованого терену, якого зовсім не вкваснюють. Нові будови мають стати якраз чомусь на площі Сокола - Батька, а не на вільних теренах

СЛІДСТВО ЗА ЗБІРКУ НА ПОМІЧ ТУРЧАНЩИНІ.

Одну зі щонеділльних внутрішньо-церковних збірок на тацу у церкві св. Петра і Павла у Львові призначило братство на поміч голодуючим у Турчанщині. Про це опісля прилюдно в церкві повідомив о. О. Годунько, сотрудник парохії. Тепер Староство Ґродзьке у Львові веде проти о. Годунька слідство „за недозволену збірку".

ВЕЛИКИЙ КУЛЬТУРНИЙ ПОДВИГ.

У Львові в салях Українського Національного Музею відкрито першу українську педагоґічну виставу. Цю виставу зорґанізувала Рідна Школа і присвятила її вшанованню 70-літнього ювілею „Просвіти". Педагоґічна вистава дає наглядний перегляд велитенської праці, яку наш народ вложив у виховання молодого покоління. Вона дає перегляд цілого українського шкільництва не тільки сучасного, але й давного, починаючи ще від львівської братської школи з XVI. століття. Ця вистава це наглядний документ живучости українського народу й високої його культури. Всі предмети, що їх там показано, виконали власними руками учні українських шкіл, або їх учителі. Виставу варта оглянути. Вона відчинена в Національнім Музею (вул. Мохнацького 42) до 30. ц. м. щодня в год. 9—13 і 15—17.

ІНСТРУКТОРКИ „СІЛЬСЬКОГО ГОСПОДАРЯ".

Громадська праця на селі тепер уже так удосконалена, що до неї треба відповідної підготовки. Тому „Сільський Господар" уладжує між іншим курси для інтеліґентної жіночої молоді, щоб її підготовити на добрих інструкторок — провідниць у громадській роботі серед жіноцтва. Якраз тепер скінчився 3-тий курс господиньских інструкторок. На курсі були виклади і вправи з таких предметів: куховарство, трикотарство, крій і шиття, домашнє господарство, гіґієна, городництво, садівництво, наука про землю, годівля домашніх тварин, молочарство, пасічництво, шовківництво, кооперація і орґанізація праці серед жіноцтва. Таких курсів треба як найбільше, бо вони підготовляють умілих орґанізаторок жіноцтва на селі. Під їх умілим проводом зможуть наші селянки навчитися багато корисного.

СВІТОВА ПРЕСА ПРО УКРАЇНСЬКІ СПРАВИ.

Часто пише про українські справи англійська преса. Тепер знов заговорило про Українців кілька анґлійських ґазет у звязку з деклярацією Унда. Як відомо, в тій деклярації видвигнено домагання автономії для Українців у Польщі. Багато пише теж світова преса про Україну в звязку з убивством полк. Коновальця.

НОВЕ ЛИХО.

Всі українські видавництва жалуються в останніх часах щораз більше на мечувані практики по почтах. Бо на почтах підчас пересилки пропадає дуже багато українських часописів і книжок. Виглядає так, начеб навмисне завязалася якась ворожа нам рука і вона нищить українське друковане слово по дорозі, щоб воно не дійшло до передплатника. Буває навіть так, що на деяких почтових урядах на Волині урядовці не хочуть приняти грошей на передплату українського часопису. Це страшне нечуване безправство, з яким треба рішуче боротися. В першу чергу треба повідомляти українські часописи про всі факти таких надужить на почті. Якщо кому на почті або й поза почтою роблять трудности в доручуванню й пересиланню українського друкованого слова, треба про це все докладно повідомити наші часописи.

РЕМІСНИКИ, УБАГА!

Т-во „Зоря" у Львові уладжує в липні ц. р. **курс крою для кравців і шевців.** Викладають найкращі ремісники-інструктори! Кравецький курс починається 4. липня, шевський 8 липня. Оплати: за курс 30 зл., за спільне приміщенне 10 зл. Хто хоче бути принятий на курс мусить до дня 27. червня ц. р. прислати задаток зл. 10.— на адресу: Stefan Fedyńskyj, Lwów, Ormiańska 25. По 27. червні зголошення не приймається. Шевці привезуть зі собою шкіру та пару верхів.

Хто хоче мати добре світло
і гарну, чисту церкву,
мусить вживати тільки
свічок „КЕРОС"!

ЖАХЛИВЕ ҐРАДОБИТТЯ.

Село Острівець (Гвоздеччина) навістив незвичайно сильний ґрадобій. Ґрад величини волоського горіха знищив зовсім засіви на просторі 1.000 моргів. Селяне Острівця в розпуці, бо грозить їм марево голоду. Надії на цьогорічний збір нема, вдруге засіяти нема чим, вяронім на це вже запізно. Потерпівшому населенню потрібна негайна допомога.

„Столь-тап" ІЛЬКІВ і ГЕЛЕТА
Львів, Лєнартовича 4
дає запоруку **найкращих столярсько-тапіцерських** виробів
Найдешевші ціни

ЧИТАННЯ ДЛЯ МОЛОДІ

Більше чемности!

Недавно на одній народній прилюдній імпрезі ми були свідками такої події: До поважного громадянина, який перед хвилиною зложив даток на народні ціли, приступила якась молоденька збірщиця, домагаючись датку до пушки. На чемну замітку громадянина, що він перед хвилиною вже зложив даток на ту ціль, — молода збірщиця обурилася і зачала гостро й голосно »бештати« Богу духа винного громадянина, дарма, що він далеко старший від неї і добре заслужений для народньої справи. Якжеж оправдати нечемне і некультурне поведення збірщиці? Хіба браком основних правил доброго виховання. Гарна і похвальна це річ, що молодь втягається до праці для загального добра, але тим самим та сама молодь не має ще права до некультурного трактування співгромадян, бо це противиться Божим законам і основним правилам культурного співжиття з людьми.

Дещо про ровери

Дороги данських, голяндських, німецьких міст і сіл є просто переповнені роверами, цими двоколесними приятелями модерної людини. Роверами їдуть діти до школи, робітники до фабрик, урядники до бюр, при чому велика скількість їздців — це жіноцтво. Дивлячися в будні дні на широкі вулиці такого напр. міста Кольонії, аж не хочеться вірити, що ровер є там такою необхідною річю, як напр. в нас черевик. Тимчасом дорожнеча і мале поцікавлення своїм широким краєм та брак поцікавлення і любови мандрівок не створили в нас широких кадрів роверистів-наколесників. А час би і в нас подумати про ті справи. Цікавий є »вік« ровера. Ще при кінці 15. століття відомий Леонардо да Вінчі нарисував модель машини, котру можна було пустити в рух натисканням стопою і при помочі шнура без кінця, що йшов від передніх колес до малого кільця, до котрого були причеплені приряди, подібні до сьогоднішніх педалів. Та чотироколесна машина була дуже тяжка, і тому дуже тяжко було ввести її в рух. Але вже перед Леонардом були чотироколесні візки без дна, котрі можна було попихати ногами. Щойно в 18. столітті подибуємо тринаколесну дитячу забавку. Її вводили в рух ручно, при помочі корбок-педалів, получених з переднім колесом. Сьогоднішні триколесники дитячі є якраз »унуками« старих дідів.

Великий сміх викликував ровер з високим переднім (з сідлом і педалами) і малесеньким заднім колесом. Вправді такими роверами їздили поважні панове, але що в Анґлії їзда таким дивоглядом була виявом злого виховання, а ще більше тому, що були часті і прикрі упадки з такого майже двометрового ровера, то люди придумували якісь нові поліпшення. Коли врешті знайдено ріжницю в числі зубів трибових колес педалового і заднього, завдяки чому при однім обороті педалового колеса одержуємо кілька (звичайно три) оборотів заднього колеса — тим самим придбали люди ощадність в рухах мязів у відношенні до перебутої дороги. Так повстав новітній ровер, тому яких 50 літ. З того часу небагато змінилося, хіба те, що замість давніх залізних обручів і повних ґумових дали тепер опони зі спруженим повітрям, рами зменшили, роблять їх зі сталевих рур і поправили сидження, вживаючи до нього пружин. Другим разом напишемо дещо про мотоциклі.

Вісти для молоді

ШКІЛЬНІ ВАКАЦІЇ розпічнуться 22. червня.

МОЛОДЬ НА СЕЛА! Польські товариства висилають сотки молоді на наші землі на відпочинок, а поправді на ведення польської акції. Треба і нам послати свою роботу, а в дальші неосвідомлені частики краю уряджувати прогулки і наукою та друкованим словом вести освідомляючу акцію.

СТОЛЯРСЬКА ҐІМНАЗІЯ. В Станиславові закладають з новим шк. роком 4-літню столярську ґімназію. Радимо вступати до таких промислових шкіл, бо вони дають практичну науку і певний хліб у руки.

ҐІМНАЗІЯ ДЛЯ ХОРИХ. Польську ґімназію для сухітничої молоді відкриють в новому шк. році у Косові на Гуцульщині.

ТАБОРИ „ОРЛІВ"
НАД ЛІМНИЦЕЮ НА СОКОЛІ
біля Галича.

1) Ремісничо-робітничий чоловічий табор „Орлів" від 24. червня до 3. липня для членів від 14 літ. Оплата 12 зл. — 2) Чоловічий (інструкторський) табор „Орлів" від 5. липня до 1. серпня для членів і симпатиків Т-ва „Орли", що покінчили 18 літ життя і мають середню освіту (виняткн можливі). Оплата 30 зл. — 3) Жіночий (інструкторський) табор „Орлів" від 1. до 16. серпня для членок і симпатичок Т-ва „Орли", що покінчили 18 літ життя і мають середню освіту. Оплата 20 зл. — 4) Ремісничо-робітничий жіночий табор „Орлів" від 16 до 31 серпня для членок Т-ва „Орли" (винятки можливі), що покінчили 14-тий рік життя. Оплата 20 зл. — Зголошення до таборів надсилати якнайскорше на адресу: Т-во „Орли", Львів, вул. Шептицьких 14, партер. Гроші на оплату слати поштовою складанкою П.К.О. ч. 504.314. Каса Укр. Католицької Молоді у Львові, з зазначенкя, музичні і т. п., здібности співацькі, орлів". Враз зі зголошенням треба прислати: а) половину таборної оплати; б) докладне заподання таких даних: 1) імя і прізвище, 2) адреса, 3) рік уродження, 4) ступінь освіти, 5) звання, 6) спосіб удержання, 7) відношення до Т-ва „Орли", 8) вмілості (спорти, піонірка, таборування, музичні і т. п. здібности співацькі, орґанізаційні і т. п. заінтересування (теоретичні згл. практичні зайняття), 9) відбуті табори, 10) власне таборне приладдя; — в) побажані відповідні поручення (Старшини Кружка „Орлів", душпастиря, якоїсь установи). Повідомлення щодо приняття до табору вишлеться зголошеним поштою. Всякі зміни подасться в часописах. Кількість місць у таборах обмежена, тому радиться кандидатам (-кам) до таборів поспішати зі зголошенням. — Таборовий референт.

Відділ для хорих

Слава Ісусу Христу!

День хорих відбувся 31. травня 1938. в церкві Успення Пр. Д. М. у Львові. Комітет допомоги хорим уже два тижні наперед поробив заходи, щоби усе прилагодити якслід. Відпоручниці Комітету порозходилися по домах, щоб співстрадальникам Христовим особисто принести радісну вістку, що у вівторок перед Вознесенням відбудеться для них торжественне Богослуження. В сам день торжества відпоручниці спровадили повозками немічних і калік у мури Божого храму. Успенська церква прибрала вигляд притворів над Витесдою, при які згадує св. Письмо. Мимохіть ставали живими перед очі ті ряди калік, хорих, що чекають на двигнення води. Страдальники, зібрані в мурах Успенського храму, вірять непохитно, що навіть у випадках, коли людська поміч безсильна, може прийти поміч від Евхаристійного Христа. Поміж хорих проходять слуги Христа — священики, вислухують щирих сповідей. Уже останній очистив свою душу — зближається година 9-та. При престолі стає о. С. Дурбак, розпочинає Службу Божу. Страдальники переживають хвилі Христового приходу на землю, Його укритого життя — слухають слів Христового Євангелія. Зближається найбільше торжественна хвиля. В скупленні слухають святих слів: „Прийміте, ядите сіе єсть Тіло Моє..." Входить Цар слави. Зі серця шепчуть: Віримо, Господи, і визнаємо, що Ти поправді єси Христос, Син Бога Живого... Христо входить у їх серця під видом хліба та вина. Забувають на болі, радісно витають: Витай між нами, Христе, витай...

Хорі дякують, що Христос не погордив ними, а рівночасно шепчуть: Відверни від нас чашу нашого терпіння, наших болів, та остаточно нехай не буде наша, а Твоя воля... Не опускай нас...

Спаситель благословить — віра спасе вас.

Хорі вислухують проповіди о. С. Дурбака: Витайте, ви струджені, обременені — горі імійте ваші серця! Терпите, страдаєте, але ваша вічність буде щаслива. За два дні Вознесення, день тріюмфу Христового. Христос вознісся не з Таборy, але з гори Оливної ї, гори ґетсеманського горя та опущення. Через Оливну гору добувається тріюмф - побіду. Судьба пхнула вас на шлях тої гори — не майте жалю до Божого Провидіння. Воно забезпечило вам властивий шлях до побіди.

Богослуження закінчене. — Самаритянки наших часів приносять хорим скромну перекуску для їх знеможеного тіла. Зближається хвиля повороту до хати. Хорі радо не верталися би до постелі своєї болізни. Нам тут добре бути! Але ще на якийсь час треба вертатися на стійку до ярма життєвого...

Да будет воля Твоя, — шепчуть хорі, покріплені на душі. Усі пересвідчені, що їх терпіння є конечним зарядженням Божого Провидіння, є частиною пляну Всевідучого Бога. Радісно годяться на дальші змагання, бо пізнали, що ярмо Христове є легке і солодке.

Христос Наша Сила!

* * *

ВПреважаним Паням з Комітету, Отцям Духовним за труди при устроєнню дня хорих, — складає найщирішу подяку: Український Секретаріят Апостольства Хорих, Львів, Підвалля 9. І. м. 2.

* * *

Брати і Сестри в Христі!

Устроюйте в літі Богослуження для хорих! Коли таке відбупося, донесіть до Апостольства Хорих.

Поширюйте ту велику ідею — зголошуйтеся самі — зголошуйте других — нехай страдання наших братів не марнуються через їх і нашу незрячість.

* * *

Чергова Служба Божа в наміренні членів Апостольства Хорих 4. липня 1938. М. ін. на потреби Апостольства зложили: п Ямрозікова з Комарна, о. Дикий з Мартинова, о. Стисловський з Рісни Руської, п. Ріпецька зі Львова, п. Погодач зі Самбора, о. Лучаківський з Мостища і інші. За жертви дякуємо, просимо по можности тих, що можуть, о дальші жертви. Просимо уважати на адресу: Український Секретаріят Апостольства Хорих, Львів, Підвалля 9. І. м. 2.

—::—

Наше сповідання

Незабудька

Третього дня сотворення світа постановив Господь приодіти ще нагу землю. Тому казав рости ріжним ростинам.

Поля зашуміли травами і збіжами ріжного рода, луки вкрилися квітками, зачали рости ліси, гори поросли мохом. Над шумливим потічком, що вився, як вуж, поміж горбками, появилися громадами ріжні квітки. А Володар усіх сотворінь споглядав добряче на всі ростини й давав кожній назву.

Також незабудька дістала якусь назву, але так заговорилася зі своїми сусідками, що зовсім забула про свою назву.

Тимчасом Господь покликав ростини на іспит. Кожна мусіла сказати, як називається. Знали й памятали всі: розложисті груші, солодкі малини, рожі й лілеї, дерева й корчі, — всі ростини памятали своє назвисько, тільки одна незабудька не памятала.

Все пригадувала собі:

— Фіялка? — Ні! — Браток? — Ні! — Що то буде! Що то буде? — думала засумована.

— А ти, блакитна квіточко, яку маєш назву? — спитав Творець.

Блакитна квіточка аж почервоніла від сорому. Тихенько відповіла з покорою:

— Я забула.

Обличчя Творця захмарилося, але коли Його очі поглянули на дрібну, малу ростинку, коли побачили між її блакитними пелюстками квіту ясну слізку жалю, милосердний Бог сказав:

— Відтепер будеш називатися »незабудькою«, щоб кожний, хто погляне на тебе, не забував про те, що повинен памятати.

І від тої хвилини блакитна квітка стала »незабудькою«. Росте в тіні трави над потічком і кожному, хто погляне на неї, пригадує:

— Не забудь, що походиш від Бога, що все, що бачиш, чим радієш, походить від Бога! Не забувай, що цілий світ, і все, що на ньому, сотворив Бог!

Товариство Взаїмних Обезпечень „ЩИТ" у Львові

вул. Руська ч. 20., тел. 205-47 приймає до обезпечення:

а) ВІД ОГНЮ хатні й господарські рухомости, худобу, пашу, збіжжя, товарі, як теж будинки вільні від примусу обезпечення,

б) ВІД КРАДЕЖІ-ВЛОМУ домашне урядження, товарі в крамницях і складах, готівку, векслі, вартісні папери, уряджения церков, канцелярій і бюр, машини до писання і рахованння і т. п.,

в) ВІД ГРАБЕЖІ готівку при її переношенні і перевожанні.

ВІД ВОЛИНІ ПО ГОРГАНИ
МИЛО „ЦЕНТРОСОЮЗ" знане

Що діється в світі

КОМУНІСТИ ПРОТИ СТАЛІНА

На краєвій нараді комуністичної партії в Києві голова відчитав спис 60 нововибраних членів партійного комітету Київщини. Тоді один з них, Ковалів, голосно запротестував, і заявив, що не прийме вибору, бо не хоче відповідати перед народом за злочини Сталіна. Рівночасно кільканацятьох інших учасників наради зачало голосно протестувати. Аґенти ҐПУ всіх їх арештували. — Також арештували в Києві кількох редакторів »Вістей« і »Пролетарської Правди« за те, що не помістили відозви московських комуністів до Українців. В цій відозві московські комуністи закликали Українців до поборювання українського сепаратизму та називають Україну »нерозривною частиною СССР«. — Як уже навіть комуністи протестують голосно проти Сталіна, то видно, що царству антихриста приходить кінець.

БОЛЬШЕВИКИ ХОЧУТЬ ВИКЛИКАТИ ЕВРОПЕЙСЬКУ ВІЙНУ

Недавно невідомі літаки двічи перелітали з Еспанії до Франції і скинули 26 бомб, які на щастя нікого не вбили. Червоні часописи зараз зачали трубіти, що це літаки ґенерала Франка хочуть пімститися на Франції за її поміч для еспанських большевиків. Одначе уряд ґен. Франка рішуче заперечив провокаційні вістки. Слідство виявило, що це були совітські літаки з Барсельони, які летіли дуже високо, та все ж таки їх пізнали. Чергова большевицька провокація, яка мала на меті спонукати Францію до виступу проти ґен. Франка, не вдалася.

ВЕЛИКИЙ НАСТУП ҐЕН. ФРАНКА

Національні війська ґен. Франка продовжають великий наступ на фронті 80 км., від Теруелю до моря, щоб здобути Кастейон і Валенсію. Червоні не можуть здержати сильного наступу і відступають по завзятій обороні; по дорозі вони палять всі міста й села, а населення виганяють. Національні літаки звели велику битву з червоними, в якій зістрилили 15 червоних літаків. Червоні мали великі втрати від бомбардування нац. літаків.

КИТАЙЦІ ЗАЛОМЛЮЮТЬСЯ.

Після останньої перемоги Японців під Сучов, де згинуло 20.000 Китайців, серед Китайців слідне заломання. Японці наступають на осідок уряду ґен. Чанґ-Кай-Шека, з якого здобуттям сподіються закінчення війни.

КАЛЄНДАР — ЧЕРВЕНЬ 1938.

19. Н 1. по Сош. Всіх Св.
20. П Теодота свмч.
21. В Теодора стр.
22. С Теклі м. Кир.
23. С † Пресв. Евх.
24. П Вартоломея
25. С † Онуфрія Вел.

СОНЦЕ сходить 19. ц. м. в год. 3,14, заходить год. 19.36.

МІСЯЦЬ сходить 19. ц. м. в год. 22.38, заходить в год. 9.46. Остання чверть 21. ц. м. в год. 2.52.

ВІД АДМІНІСТРАЦІЇ.

Черговий безплатний додаток книжечку „Антихрист у наступі" висилаємо на днях нашим Передплатникам, що заплатили 60 сот. на порто. Хто не одержить, а заплатив на порто, просимо реклямувати. (Реклямація безплатна).

ВІД ВАС ЗАЛЕЖИТЬ ТАК БАЖАНЕ ПОБІЛЬШЕННЯ ЧАСОПИСУ „ХРИСТОС НАША СИЛА" ПРИ ЦІЙ САМІЙ РЕКОРДОВО НИЗЬКІЙ ЦІНІ 5 СОТ.!

Тому: присилайте точно залеглости. — Приєднайте хоч одного нового передплатника, читача.

ВІДПОВІДІ РЕДАКЦІЇ.

ВП. П. ДУЦЬ, ГУКАЛІВЦІ. До фахових ґімназій треба мати скінчених 6 кляс вселюдної школи і здати вступний іспит. З Вашою освітою можна бути принятим до терміну і до фахових доповняючих вечірніх шкіл, які є у Львові і по більших містах.

ПОШУКУЮ ВІД ЗАРАЗ ДЯКА з добрим голосом і добрим знанням церковного уставу. Зголошення з описом життя і порученням свого Отця Пароха слати на адресу: Гр.-кат. Уряд Парохіяльний, Красноїля, почта Ясенів Горішний, повіт Косів Гуцульський. Непринятим не відповість.

РОЗМАЛЮВАННЯ ЦЕРКОВ, іконостасів і т. п. виконує солідно й дешево маляр **ВАЦИК Т., Тернопіль, вул. Полева ч. 2**

НОВИЙ МОРСЬКИЙ ВУЖ

Щороку літом англійські часописи повідомляють, що появився морський вуж в озері Нес. Ріжні люди подавали неправдоподібні описи того вужа. Цього року один Анґлієць побачив морського вужа в озері Солєнт. Він подав такий фантастичний його опис, що перегнав всі дотеперішні описи морських вужів. Багато людей зіздиться тепер над озеро Солєнт, щоб заполювати на морського вужа. Заложили вже підслухові машини, які мають викрити потвору. Тільки біда, що морський вуж ще ніколи не дався зловити...

СЕМЕ: НЕ КРАДИ! Молоденький вісімнацятьлітній злодій з Сараєва хотів обікрасти крамницю. Саме перелазив до неї через вікно, коли впав до величезної бочки з медом. Заки злодій виліз з бочки, його зловили й замкнули.

10 СОТ. НА МІСЯЦЬ ХТО НЕ ВИДАСТЬ НА ЗАЙВІ РЕЧІ?

А кожний культурний чоловік за цих 10 сот. закупить найбільше хосенну річ — а саме новий, ілюстрований, релігійно-національний місячник

„Пресвятая Богородице Спаси Нас"

Річна передплата 1 зл., піврічна 0.60 зл. — Редакція і адміністрація Львів — Японська 7, II п.

Українська механічна пекарня „АС"
Львів — Водна 3. тел. 284-54
жадайте в кожній крамниці

Торговля вудженин і вируб мяса
Теодор Пявка
Львів — Руська 16, т. 259-74
Личаківська 87, „ 280-76

ФАБРИЧНИЙ СКЛАД
машин до писання, рахування і шиття
ЮЛІЯН ЛОМАҐА
Львів, Валова 11. Тел. 228-70.
Найбільший вибір складових частин
Прецизна направа машин.

СТОМАТОЛЬОҐ-ДЕНТИСТ
Др. Степан Дмоховський
Львів — Сикстуська 35
Прецизійна дентистична техніка.

ДЛЯ П. Т. УРЯДІВ Парохіяльних І ТОВАРИСТВ
ПЕЧАТКИ, моноґрами, таблиці виконує **одинока українське ритівниче заведення**
Володимир ЯРОШ
ЛЬВІВ, СЄНКЕВИЧА 3

МАШИНУ КРАВЕЦЬКУ
„ЗІНҐЕР" 31—15
гарантовану, майже нову, дешево продає **Т. ІВАНИШИН, ЛЬВІВ, Городецька 23.**
(2—3)

З калькуляції молодого термінатора:
Маю років 14 і жде мене 3 роки терміну й челядничої практики, разом 312 тижнів праці. Кожного тижня відложу 2 зл. і це дасть мені 624 зл. З відсотків прийде мені около 100 зл. Маючи 20 років зможу відчинити самостійний ремісничий варстат, як буду пильним і ощадним.

І найдрібніша послідовна цілева ощадність
ПРОМ-БАНКУ
ЛЬВІВ, Ґродзіцьких 1/I п.
тел. 292-15 і 200-15.
дозволить відчинити самостійний варстат праці.

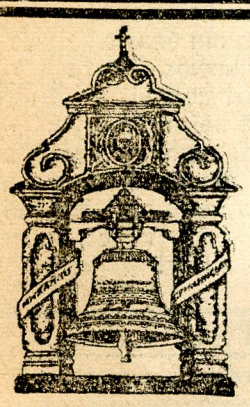

Найкращі **Дзвони, Відливи, Плоскорізьби, Фігури,** всякі точення і т. п.
ВИКОНУЄ
одинока українська фірма
Михайло Брилинський
ЛЬВІВ, Замарстинівська 41, т. 283 56

„Рій"
купує ВІСК і МІД, виробляє ВОЩИНУ, продає ПАСІЧНИЧЕ та САДІВНИЧЕ приладдя, ТЕЧІ до оприскування садів, ОПРИСКУВАЧІ і т. п.
ЛЬВІВ, Руська 20, Городецька 14
тел. 279-45

ПАПЕРОСИ
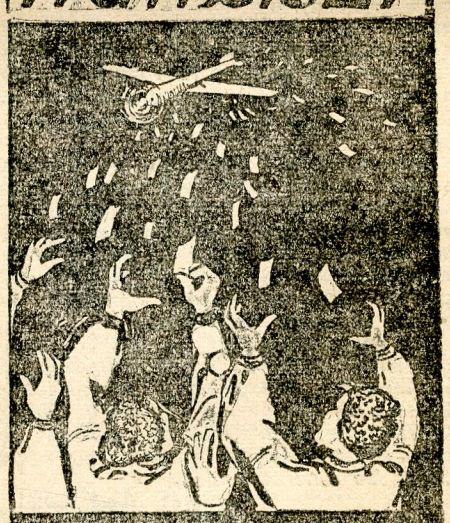
КАЛИНА

КАВА:
„ПРАЖІНЬ"
це знаменитий напій кожної української Родини, бо її виробляє укр. кооп. фабрика „Суспільний Промисл"
ЛЬВІВ, вул. Жовківська ч. 188.

Купуй!
всякого роду меблі тільки в першому українському кооп. складі меблів
„Архо", Львів, Корняктів 1
Найдешевше і найкраще!

ХОРОНІТЬ ВАШЕ МАЙНО ПЕРЕД НЕБЕЗПЕКОЮ ГРОМІВ!
Фахові інсталяції громозводів виконує електротехнічна фірма
„Е-КОМП"
Львів, Сикстуська 29. тел. 203-30

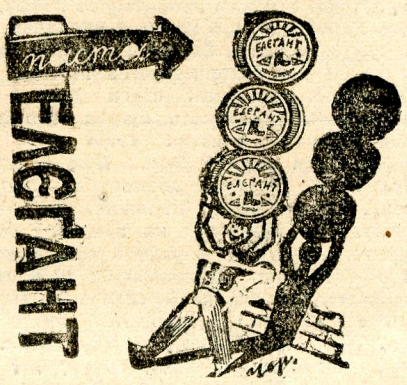

УКРАЇНСЬКА РОБІТНЯ ВЗУТТЯ
МИКОЛИ ДОВҐАНИКА
Львів — Унії Люблинської 3.
(бічна Куркової)
на складі має нове взуття і виконує на замовлення; приймає всякого роду направки. — Поручається Впр. Духовенству

Добре, що не жалуєте 20 сот!
бо книжечка **„АНТИХРИСТ У НАСТУПІ"** (7. ч. бібліотеки „Християнська Книжка")
найбільше потрібна під нинішню хвилю. Замовляйте: „Мета" — Львів, Японська 7.

ПЕРЕДПЛАТА ПІВРІЧНО: 1.20 зл., РІЧНО: 2.40 зл., за границею річно 1 доляр. — Адреса Редакції і Адміністрації: Львів, Японська 7. II. пов. — Тел. 294-56. — Видає „Мета", Видавнича Кооператива з відпов. уділами у Львові. — Редаґує Колеґія. — Відпов. ред. Петр о Козіцький.
Друкарня Ставр. Інст. в ар. Івана Тиктора. Львів, вул. Бляхарська 9. — За оголошення Редакція не відповідає.

Opłatę pocztową uiszczono gotówką

Ч. 25 (191) Львів, дня 26. червня 1938. Рік VI.

Наш Рідний Хорос

ПОПУЛЯРНИЙ ІЛЮСТРОВАНИЙ ТИЖНЕВИК
ПРИСВЯЧЕНИЙ ПОГЛИБЛЕННЮ РЕЛІҐІЙНО-МОРАЛЬНОГО І НАЦІОНАЛЬНОГО ЖИТТЯ СЕРЕД УКРАЇНСЬКИХ РОДИН
ціна 5 сот.

ВСІ ПОДБАЙМО, ЩОБ НАШІ ДІТИ ПІДЧАС ВАКАЦІЙ ВІДПОЧАЛИ І ВИЗДОРОВІЛИ! МІСЬКІ ДІТИ — НА СЕЛО!

СЛОВО МИТРОПОЛИТА АНДРЕЯ

ВПреосв. Митрополит Андрей виголосив у другому дні Зелених Свят 13. ц. м. прегарну, проповідь до львівського радія. Ця проповідь надрукована в цілості в »Мети« з 19. ц. м. Тут подаємо її в скороченні.

Серед наших важких обставин життя, серед недуг і боротьби за хліб насущний, християнин може жити по християнськи за Божою благодатю, що є присутністю Святого Духа в наших душах, бо вона є тим тайним Божим світлом, що робить людину Божою дитиною і милою Богові. Щоб мати Божу благодать, треба покори, що є даром з неба.

Комунізм, що зачав боротьбу з небом та пропаганду безбожництва, в своїй нерозумній гордості хотів заволодіти цілим світом. І ми є свідками, як Бог гордим противиться: безбожництво заломлюється само в собі у тій державі, яка в його руках. Кожна днина зближає їх до повного упадку. Досвідчимо й того, що Бог покірним дає благодать, не дарами цього світа, не побідою й тріюмфами над противниками і ворогами, але нехибно дає благодать і нехибно та благодать є саме тим духовим життям, до якого Церква кличе нас у Празник Пятьдесятниці.

Ідім же за тим покликом, шукаймо тих доріг, якими веде Божий Дух: доріг Божого закону, послуху для св. Церкви та її церковного учителя й душпастиря, доріг любови ближнього, милосердя, витривалої, покірної праці і щоденної молитви, бо в християнському житті щодня треба перш за все покірної молитви. Нехай же ніхто з вас, Дорогі Браття й Сестри, не занедбує того християнського обовязку; хоч одне »Отче Наш«, хоч одне »Богородице Діво«, але вірно й витривало кожної днини.

Моліться й ви, що може більше від інших терпите, ви убогі, ви безробітні, ви недужі і ви, Дорогі Браття переслідувані над Дніпром. Не уставайте в молитвах! Моліться, і бажаннями серця очікуйте того, щоб святилося Боже Імя, щоб приходило і прийшло Боже царство, щоб сповнилася у всім Божа воля. А більше від усіх просіть ви, що мали нещастя впасти в тяжкий гріх і ще не двигнулися з нього християнським покаянням. Вам більше, ніж комунебудь, треба молитви.

Нехай же вас усіх Всевишній Бог благословить. Нехай стереже вас від усякого зла, нехай дає всяке добро та нехай Своїми дорогами веде вас через життя до нашої мети, якою є вічне спасення в небі.

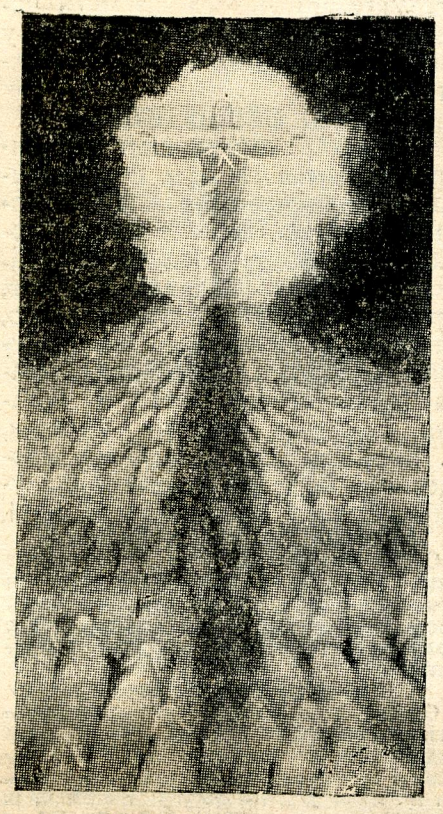

Я — Добрий Пастир. Прийдіть до Мене всі!

ЄВАНГЕЛІЯ

ПРЕСВ. ЕВХАРИСТІЇ

Я хліб життя. Ваші отці їли манну в пустині і померли. Се хліб, що сходить з неба; щоб і не вмер той, хто його їсть. Я хліб живий, що зійшов з неба. Коли хто їсть сей хліб, житиме по віки, а хліб, що Я дам, се Моє Тіло за життя світа. І сперечалися між собою Жиди, кажучи: Як може Він дати нам тіло їсти? І сказав їм Ісус: Істинно, істинно говорю вам: Коли ви не будете їсти Тіла Сина Чоловічого, не будете пити Його Крови, життя не будете мати в собі. Хто їсть Моє Тіло і пє Мою Кров, має життя вічне, і Я воскрешу його в послідний день. Бо Моє Тіло се правдивий корм, а Моя Кров се правдивий напій.

(Йоан, гл. 6, ст. 48-55).

НЕДІЛЯ 2.

А коли Ісус ходив над морем Галилейським, побачив двох братів, Симона, називаного Петром, і Андрея, його брата, як закидали сіти в море, бо були рибаками; і каже їм: Ідіть вслід за Мною, а зроблю вас рибаками людей. Вони зараз оставили сіти і пішли за Ним. І відійшовши звідти, побачив інших двох братів, Якова Зеведеєвого і Йоана, його брата, в човні зі Зеведеєм, їх батьком, як направляли свої сіти, і покликав їх. А вони зараз оставили човно і батька і пішли за Ним. І переходив Ісус усю Галилею, навчав в їх божницях, проповідав Євангеліє царства і уздоровляв всяку недугу та всяку неміч у народі. І розійшлася Його слава по всій Сирії і приносили до Нього всіх знеможених ріжними недугами і навіщених терпіннями і біснуватих і сновидів і розслаблених і уздоровляв їх.

(Матей, гл. 4, ст. 18-24).

—×—

ДУХОВНА НАУКА

Кількома, але якже зворушливими словами зазначує Євангелист доброту Христа і Його спочутливість на людську неміч і недостачу. Спаситель не вдоволяється покликанням учнів, що переймуть Його науку, Він знає, що на тій долині сліз є потрібна також рука, що гоїла б людські рани і давала б поміч бездольним. Християнські діячі, що працюють серед народу, мусять зрозуміти, що крім милосердних діл щодо душі ближнього, є ще милосердні діла щодо тіла. Тими якраз добрими ділами звеселимо Серце Спасителя, а ближніх притягнемо до справи Божої, бо дуже часто матеріяльна нужда спричинює моральну руїну.

Вже св. Тома з Аквіну звертає на це увагу, а обсервація життя потверджує цю думку.

І навпаки, коли поправиться помірковано матеріяльний стан ближніх, дуже часто принесе це й моральну користь. Оце практиковання християнського милосердія по прикладу Самого Христа, є наказом сьогоднішньої хвилі. Час тяжкого передновку дає нам багато нагоди до добрих діл, яких слід використати ради Христа і Його близьких: бідних і опущених.

Поклін українських дітей

свому великому Добродієві й Опікунові.

В неділю, 19. ц. м. коло 600 дітей з українських захоронок і вселюдних шкіл »Рідної Школи« зійшлися в 9. год. до храму св. Юра, де о. прал. Л. Куницький відправив Службу Божу. Відповідну проповідь до дітей виголосив о. сов. Д. Семчишин. Підчас Служби Божої співав дитячий хор. Коли вкінці всі діти заспівали »О, спомагай нас« і »Боже Великий, Єдиний«, — сльози радости виступили на очах багатьох матерей.

Потім усі діти перейшли до Митрополичого саду, де окружили живим віночком ВПреосв. Митрополита Кир Андрея, свого найліпшого Добродія й Опікуна. 5-літня Надя Пасіка з Левандівки виголосила гарно зворушливий віршик, який закінчила запевненням, що »ми будемо до Бозі молитися щодня, щоби Вас хоронила Його ласка свята«. Відтак усі діти відспівали пісоньку »Маленькі наші ручки«, яка є приреченням служби Україні. Дальше Івась Кульчицький подякував Ексц. Митрополитові за всі обильні дари для українських дітей. Потім усі діти відспівали »Жий нам Князю«. Хлопячий хор школи ім. Грінченка під проводом проф. Г. Терлецького відспівав прегарно низку пісень. Діти передефілювали перед ВПреосв. Митрополитом, складаючи китиці цвітів, яких назбиралося багато. Вкінці поодинокі захоронки з маленьким виконавцям поодиноких точок і розмовляв ласкаво з дітьми.

Цей поклін українських дітей Князеві нашої Церкви залишиться на довго в памяті всіх учасників.

—о—

Боротьба України проти Москви

Хоч уже 20 літ минуло від часів наших визвольних змагань, то наддніпрянська Україна ще досі безперервно бореться з московським наступом. У цій завзятій борні на життя і смерть Україна втратила мільйони своїх найкращих синів. Коли нічого не помогли ні тюрми, ні Соловки, ні розстріли, ні масові переселення на Сибір, Москва хотіла голодом змусити непокірних Українців до послуху.

Та все це не вдалося, і Україна дальше домагалася своїх прав. Тоді Москва зачала насилати на Україну Москалів, ріжних Калмуків, Киргізів і Монголів, якими заселила цілу прикордонну смугу та опустілі села в багатьох околицях України.

Чимраз більше обмежується там все, що українське, а на те місце заводиться все московське.

Москва винищує не тільки українських патріотів, але навіть своїх вірних посіпак, які сліпо виконували владу на сов. Україні з наказу Москви. Попав у неласку, такий сталінський »держиморда«, як Постишев, що довгі літа »вичищував« Україну від українських патріотів. Арештували таких вірних ступайок, як Косіора, Чубара, Затонського, а навіть самого »президента« совітської України — Григорія Петровського. Розстріляли команданта сов. військ на Україні, ґен. Якора, б. голову уряду сов. України Бондаренка й багато інших. Щоденно читаємо про нові »чистки«, арешти й розстріли.

Та нічого не помагає; Українці дальше боряться за свої права. Недавний голосний протест Ковалева і кільканацятьох комуністів у Києві проти злочинів Сталіна викликав величезне вражіння в цілій сов. Україні.

Це знак, що боротьба Українців за волю проти нечуваного визиску Москви ні на хвилю не перервана. Остання жахлива хвиля кривавого московського терору доказує, що Москва чується чимраз більше непевно на Україні. Загальне заго-стрення в світі висуває українську справу знов на одно з перших місць. Не за горами вже день визволення України зпід червоного ярма. Дай Боже, щоб закінчення 950-літнього ювилею хрещення України міг святкувати український нарід свобідно у золотоверхому Києві, щоб дзвони св. Софії проголосили цілій Україні і цілому світові кінець царства антихриста.

УВАГА!

З черговим числом здержуємо дальшу висилку нашого часопису всім тим, що не платять точно за часопис. Тому вирівнуйте якнайскорше всі свої залеглости! — Адміністрація.

ЛБ АН УРСР
Ж. №

Що діється в світі

ВЕЛИКА ПЕРЕМОГА ҐЕНЕРАЛА ФРАНКА

Національні еспанські війська по завзятих боях здобули місто над морем, Кастейон, недалеко Валенсії, якої дні вже почислені. Червоні мали величезні втрати. В Піренеях 43-та червона дивізія під натиском військ ґен. Франка перейшла французьку границю і зложила зброю. Червоні можуть боронитися ще тільки тому, що большевики і французькі комуністи посилають їм зброю. Тому національні літаки бомбардують пристані червоних і затоплюють кораблі, що везуть зброю червоним.

ФРАНЦІЯ ОТРЯСАЄТЬСЯ З КОМУНІЗМУ

У французькім парляменті була велика буча і бійка. Комуністи напали на національних послів і кількох їх побили за те, що вони виявили злочинну роботу французьких комуністів у Еспанії. Голова французького уряду, Далядіє, розвязав парлямент і сенат, бо має вже досить комуністичних авантур. Тим більше, що 28. ц. м. приїздить до Франції анґлійський король Юрій VI. з дружиною. Уряд Далядіє бажає якнайтіснішої співпраці з Анґлією, тому завів остру контролю границі з Еспанією.

ЧЕХИ ПЕРЕГОВОРЮЮТЬ З НІМЦЯМИ

Після перших воєнних алярмів положення в Чехословаччині дещо успокоїлося. Чехословацький уряд веде переговори з Німцями в справі їхньої автономії. Зачалася демобілізація чеського війська.

ЗЕМЛЕТРУС В ЕВРОПІ

Недавно Анґлію, Францію, Бельґію, Голяндію і Німеччину навістив землетрус. Найбільше шкід заподіяв землетрус у Бельґії, де було кількох вбитих і понад 1.000 ранених. Багато домів завалилося. Населення тих країв попало у великий жах.

НЕБУВАЛА ПОВІНЬ У КИТАЮ

Китайці бороняться тепер перед Японцями в той спосіб, що висаджують тами на великій Жовтій Ріці. Це спричинило найстрашнішу повінь, яка колинебудь була в Китаю. Води Жовтої Ріки залили 300.000 квадратових кільометрів, та кілька тисяч сіл. Погибло коло 300.000 Китайців і багато японських вояків. Японські інжиніри будують тепер нові тами при помочи 100.000 китайських селян. Японські літаки доставляють повенянам харчі й ліки. Через те наступ Японців спинився, але мабуть не на довго. Наслідки повені жахливі, бо змінилося русло Жовтої Ріки, якої води пливуть тепер на південь, щоб злитися з великою Синьою Рікою. Тоді повстане в Китаю велике озеро, що позаливає багато міст і сіл. Міліони Китайців остали без хліба. До страшної війни долучаться ще голод і пошесні недуги.

Може під впливом цих страхіть Китайці скорше погодяться з Японцями та усунуть комуністичних аґітаторів, які всіми силами підюджують до продовжування війни між Китаєм і Японією, щоб довести до перемоги комунізму в Азії.

Фахові ліцеї

З огляду на те, що наплив до фахових ліцеїв є великий, радимо щоб подання про приняття і допущення до вступних іспитів робити вже тепер, найпізніше до 26-го червня.

Дирекції деяких ліцеїв не будуть взагалі приймати кандидатів, що зголосяться по вакаціях. Отже найдогідніша пора є тепер.

Крім однорічних торговельних курсів для абітурієнтів, які веде Рідна Школа при вул. Курковій ч. 14, і польських при Стрілецькій площі ч. 8, є у Львові такі фахові ліцеї:

Ліцей механічний і дороговий (Снопківська 47). Вимоги приняття такі самі, як до загальноосвітніх ліцеїв. Іспитова такса 5 зол. Іспит з польської мови, математики і рисунків.

Крім цього вже другий рік існує держ. адміністраційний ліцей при вул. Нікоровича (IV. ґімназія), і приватний (з правами прилюдних шкіл) торговельний ліцей на Стрілецькій площі ч. 8. У всіх згаданих ліцеях є також наука греко-катол. реліґії. Про утворення фахових ліцеїв в краю напишемо пізніше. Адміністраційно-торговельний курс (однорічний) перенесено зі Стрілецької площі на вул. Нікоровича.

Чи так повинно бути?

Кожний чоловік приноровлюється своїм життям, як матеріяльним, так і духовим до кожної пори року та в тій різноманітності скорше знаходить красу життя. Наприклад: зимовою порою читає попри звичайні часописи, поважніші книжки: рідну історію, господарські наукові підручники і т. п., зате літною порою звичайно читає самі часописи та лекші оповідання. Український нарід в тому має негарну привичку. Зимою — коли на дворі заметіль, годі куди вийти — перечитує вже нині богато часописів, а навіть і поважних книжок; та як тільки заблисне сонце, не конечно триматися хати, зараз подається на відпочинок в духовому житті, в читанні книжок, а то й перестає читати так нині конечні для нашого народу добрі часописи. Чи зима, чи літо мусить чоловік фізично відживлятися, бо це конечність життя; так теж і духовий голод кожний культурний чоловік мусить заспокоювати не тільки в зимі, але і в літі доброю книжкою і часописом. Не треба зараз себе оправдувати, що літом немає часу, втомлений, передновок і не має за що купити часопис, бо це тільки викрут для нездарних, для тих, що не хочуть в житті поступати вперід. Чи зимою, чи літом, мусимо читати добрий часопис, бо це дуже важний нині наш дорадник, покажчик у житті. Часопис, це певна запорука кращого майбутнього. Тому зриваймо з негарною привичкою, замісць читати добрі часописи, — тратити літом вільний час — головно неділі і свята — на пусті, все повторювані балачки. Так не повинно бути!

Селянин.

АРЕШТОВАНА КНИЖКА. 10 тисяч цікавих книжок про життя св. кн. Ольги не може розійтися, бо домівка Союзу Українок, де книжечки були зложені, ще досі закрита.

З українського життя

ПРАЗНИК ПРЕСВ. ЕВХАРИСТІЇ.

В неділю, 26. ц. м. з нагоди торжества Пресв. Евхаристії в храмі Преображення Господнього у Львові, при вул. Краківській, відправиться в год. 8.30 Архієрейська Служба Божа. В год. 10. зійдуться процесії з усіх львівських церков на Ринку, де відправиться суплікацію та відчитається Євангеліє, при 4 престолах. Всі українські товариства й орґанізації, як також усі Українці Львова візьмуть численну й зорґанізовану участь у цих маніфестаціях на честь Христа-Царя.

НОВІ СВЯЩЕНИКИ

ВПреосв. Митрополит Кир Андрей висвятив 12. ц. м. 9 священиків: Володимира Дідича з Синякова, п. Чортків, Андрея Заяця, Терпилівка, п. Збараж, Володимира Кіся, Теребовля, Михайла Левенця, Броди, Михайла Ратушинського, Чижиків, п. Львів, Володимира Рудика, Сущин, п. Теребовля, Романа Телішевського Фрага, п. Рогатин, і Осипа Чубатого, Перерів, п. Коломия. Нововисвяченим священикам бажаємо якнайкращих успіхів праці у Христовім винограді.

ЗНОВ ЗАСУДИЛИ СВЯЩЕНИКА

Суд в Золочеві засудив о. Святослава Саса з Умані на шість місяців вязниці, без припинення кари, і 50 зол. гривни за зміст листа, який о. Сас вислав до староства в Золочеві зі скаргою на поведінку поліціянтів.

КОНФІСКУЮТЬ ШЕВЧЕНКА

Судові власти на просторі Галичини наказали конфіскату різних літературних видавництв, спроваджених останніми часами з Женеви до українських книгарень. М. ін. мали зайняти збірку поезій п. н. „Поезії Шевченка заборонені в Росії".

НАПАД НА ЧИТАЛЬНЮ „ПРОСВІТИ"

В Поручині, бережанського повіту, якісь злочинці в ночі виломили двері місцевої читальні, дісталися до середини, розбили шафу з книжками, більшість книжок забрали, а решту у вандальський спосіб понищили. Зі стін поздирали образи та вишивані рушники. Все забрали зі собою. Втрати є понад 300 зол.

ЗНОВ ЗАБОРОНИ

Щоб зорґанізувати хліборобів для піднесення сільсько - господарської культури, внесло кількох господарів у Деревенці подання до староства про заснування Кружка Сільського Господаря. Староста в Жовкві заборонив заснування Кружка, бо (як написав в тій забороні) істновання того товариства може загрожувати прилюдній безпеці, спокоєві і порядкові. Члени-основники внесли відклик до воєвідства. — Жидачівське староство припинило діяльність читальні „Просвіти" в Черниці. — Староство в Зборові закрило читальню „Просвіти" в Чистопадах.

ЩО ВИННІ ВИВІСКИ?

Двом лікарям Українцям у Кремянці на Волині цього року вже втретє побили якісь хуліґани дорогі шкляні вивіски тільки тому, що вони українські.

РЕВІЗІЇ В БУЧАЧЧИНІ

В Бучачі і в околиці відбулися ревізії по українських домах. Поліція шукала за протипольськими книжками, виданими нелеґально і їх конфіскувала. Деякі з тих книжок були видані в ЧСР.

АРЕШТУВАННЯ В РАВЩИНІ.

Вже довший час переводить поліція в равськім повіті арештування серед молодих Українців. Всіх арештованих досі є около 150 осіб. Майже всіх їх відставлено до слідчих арештів у Львові. Причина арештування невідома.

МСТИТЬСЯ ЗА УКРАЇНСЬКУ МОВУ.

Одна наша громадянка зажадала на залізничій стації Бірки Великі білєту до Ходачкова Малого. Урядовець заявив, що „такєй стації нєма". На дальші вияснення сказав, що по українськи не розуміє і білєту не видав. Не помогло навіть, як для тієї громадянки хотіла купити білєт інша особа, Полька і жадала його по польськи. Урядовець уважав за відповідне ще пімститися за українську мову так, якби залізничий білєт — це була якась ласка. Може компетентна влада повчить залізничого урядовця з Бірок Великих, що його обовязок — розуміти, чого хоче подорожний, а вже ніяк не можна йому мститися за мову, якою подорожний говорить та не видати йому білєту.

УКРАЇНЦІВ НЕ ПРИЙМАЮТЬ ДО ПРАЦІ.

На залізничім торі Ярослав — Рава Руська працювало донедавна кільканацять безробітних греко-католиків. Тепер їх до праці зовсім не приймають. Коли один з них у залізничім уряді в Ярославі просив знов про працю, урядник казав йому перенести свою метрику до костела. Селянин відповів, що на це не дозволяє йому совість, впрочім і так у костелі нічого не розумів би. Урядник сказав, що в такім разі праці не дістане. Подібно поступив урядник і з іншими селянами. Тепер працю виконують тільки Поляки, і то часто такі, що їм на праці не дуже залежить. Цікаве те, що коли Українці діставали по 2 зол. денно, то Полякам дають по 3.50 зол. денно. Нам відомо з ріжних околиць краю, що при розділюванню праці на залізничих торах поступають так само, як згаданий уряд.

10 СОТ. НА МІСЯЦЬ ХТО НЕ ВИДАСТЬ НА ЗАЙВІ РЕЧІ?

А кожний культурний чоловік за цих 10 сот. закупить найбільше хосенну річ — а саме новий, ілюстрований, релігійно-національний місячник

„Пресвятая Богородице Спаси Нас"

Річна передплата 1 зл., піврічна 0.60 зл. — Редакція і адміністрація Львів — Японська 7, II п.

НЕЛЮДСЬКА ВЧИТЕЛЬКА.

В Дернові (пов. Камінка Стр.) учителька Марія Войцєховска побила підчас науки 11-літнього хлопця так сильно, що йому від побиття ніс покрився ропним струпом, крім того дістав він ще на лиці від побоїв 12 гниючих струпів. Побитим хлопчиною мусів занятися лікар. Такою „вчителькою" повинна занятися шкільна кураторія і судова влада.

ДАЛЬШЕ ВИСЕЛЮЮТЬ.

Ольга Ціхоцька, що недавно покінчила курс інструкторок для праці серед жіноцтва, дістала від староства в Рівнім наказ покинути до 14 днів прикордонну полосу. Заборонили їй перебувати в воєвідствах: волинськім, тернопільськім, львівськім і станиславівськім.

МОСКВОФІЛЬСТВО СЛАБНЕ.

Один з найстарших москвофільських часописів на Закарпаттю „Русская Земля" перестав виходити. Це черговий доказ, що москвофільство постійно слабне, а натомість нестримно росте українська народня ідея.

Перша Українська Педаґоґічна Вистава у Львові, вул. Мохнацького 42, представляє всебічний розвиток і потреби сучасного виховання, шкільництва й освіти. Бачимо на ній розвитковий стан усіх ступнів і щаблів шкіл, дошкіль, народніх і середніх шкіл, загально освітніх, фахових (учительських, торговельно - промислових, ремісничих), мистецтва і вищих та позашкільної освіти, що її ведуть українські установи.

Обовязком батьків і матерей посилати своїх дітей до шкіл, дати їм освіту й виховання. Спішіть же, українські батьки й матері, на Першу Українську Педаґоґічну Виставу; там пізнаєте, яких шкіл та освіти треба українському народові, як виховувати дітей і молодь.

Купуйте там, де добрий товар, дешеві ціни, Вас не обманять і гріш іде в свої кишені!

„ОМА" Львів, площа Краківська 12, (біля Вел. Театру)

Одинока українська крамниця готових одягів і матеріялів

вже від 9 зол. убрання, сталі ціни

ЧИТАННЯ ДЛЯ ЖІНОЦТВА

Під увагу сільським господиням

Зближається час, коли на наші села, особливо в горах, до наших живців і купелевих місцевостей, приїздить багато літників. Наші господині повинні вже заздалегідь приготовитися на приняття міських гостей. Треба вибілити хати, подбати про чистоту в хаті й на обійстю, бо чистота найбільше приманює літників. Добре булоб, щоб у кожній місцевості, де приїздять літники, в кооперативі був спис усіх хат, які надаються для приміщення літників. Крамар, чи хтось інший повинен постійно давати всі потрібні інформації та постаратися за провідників на далекі нераз, як у горах буває, хати. Господині, що мають гарні хати, повинні подбати, щоб їх хата була на такому списі в кооперативі. Можна навіть, якщо хата є при головній дорозі, прибити на воротах табличку з написом »помешкання для літників«. Розуміється, що хто хоче мати гарний дохід, повинен був насіяти багато ріжної огородовини, подбати про вчасні курята, вести добру молочну господарку і т. д.

Наші гірські села повинні мати значні користи з літників, подібно, як це є в Австрії, Швайцарії, Італії. Одначе, на жаль, переважно з літників користають чужинці, які побудували або віднаймили хати для літників. Треба, щоб наші господині самі взялися до літнисько-вого промислу і не давалися випереджувати чужинцям.

Страшна пригода панни Мері

Панна Мері любила їзду автом. Але що це було в дикій Африці, а не в Европі, то добрі люди наказували їй зичливо: Панно Мері, вважайте по дорозі на диких звірів, бо може бути біда. Але люди своє, а Мері своє. В часі одної з таких мандрівок, вертаючись уже домів, завважила нещасна панна якусь живу жовту пляму, що стала чим скоріше наближатися до авта. А тут мотор в авті щось не тее. Перелякана панна з острахом побачила, що жовта пляма — це страшний лев, який вже ось-ось наближався до авта. На щастя авто стало краще їхати, та ба: нечайно ціле авто стряслося. Це лев скочив на дах авта. Смертельно перестрашена панянка чудом доїхала до найближчої військової станиці, вискочила з авта — і зараз зімліла.

Коли відкрила очі, її перший погляд упав на авто: на диво лев сидів далі на даху, і цікаво приглядався побілілій панні.

А панна Мері поглянула тепер здивовано на службовика, але той замісць стрілити до льва, усміхнувся й сказав: Не бійтеся, пані. Це »Паша« — освоєний лев. Він сідає при дорозі й чекає, аж знайомі шофери не кинуть йому кусень мяса. А як хто не кине, то Паша скаче на дах авта й терпеливо чекає своєї мясної пайки.

Панна Мері аж тепер прийшла вповні до себе. Відтак нагодувала Пашу й, ідучи колинебудь на прогульку, брала велику порцію мяса для Паші, короля пустині.

ПОРАДИ ДЛЯ ГОСПОДИНЬ

ЯК ВИНИЩИТИ БЛОЩИЦІ

Багато мороки, клопоту, болю, а то і стиду мають наші господині через блощиці. Всякі „фліти", порошки, а навіть гази нічого не помагають, і дошкульне хробацтво дуже дається в знаки навіть охайній господині. Наші селяни на Волині вживають ось такого способу: вирвані з землі свіжі коноплі розставляють в кутах кімнати, кладуть до ліжок під сінники і лишають їх через ряд тижнів. Якщо блощиці є в заглибленнях підлоги, то треба коноплі заварити в гарячій ворі, кипяток остудити і позаливати ним усі діри. Блощиці ненавидять запах конопель, виходять зі шпар, вянуть і гинуть. За одне літо можна позбутися блощиць цілком, бо запах конопель, для людей нешкідливий, втискається в найтісніші щілини і несе смерть погані.

ДУЖЕ ДОБРИМ ЗАСОБОМ ПРОТИ МОЛІВ є помаранчеві шкірки, вложені до зимових одягів.

ПЛЯМИ З ПОТУ усувається з мужеських одягів водою з сальмяком (1 частина сальмяку на 2 частини води). Одяг звохчується зверху і висушується в тіні.

ЩОБ ПОЗБУТИСЯ МУРАВЛІВ у помешканні, треба карболевим квасом скропити щілини в стінах, мурах і підлогах, а також усі дороги, котрими мурашки мандрують до помешкання з зовні. Добрим способом на них є також запах нафти і амоняку.

ЧИМ ГОДУВАТИ КУРЯТА?

Через невідповідне кормлення курята дістають часто бігунку і гинуть. Ця хороба спричинена невідповідним кормленням. Отже тільки зміною корму можна запобігти бігунці. В німецьких господарствах дають курятам такий корм, щоб охоронити їх від бігунки, або їх з неї вилічити: посікти дрібно листя кропиви, змішати його добре з відтовщеним (з кружлівки або збираним) молоком, до того додати тільки пшеничних отруб, щоб можна зробити з того тісто. Корм підготовляти безпосередно перед поданням, щоби був свіжий і не скваснів. Після кількох днів можна замісць кропиви давати молодих трав, листя з жита або конюшини (все дрібно посічене). Пшеничні отруби можна для більших курят заступити житніми. Курята радо їдять ту пашу і не хорують на бігунку, а хорі навіть вертають до здоровля.

—х—

НАШЕ ОПОВІДАННЯ

Син навернув батька

Задля намов своєї хорої жінки один батько комуніст дозволив своєму синкові одинакові ходити на приготування до св. Сповіди. В глибині душі він собі думав, що його синок не схоче ходити на години релігії.

Однак синок червоного тигра — був білим ягнятком. Ходив правильно і точно на всі науки. Одного вечора приніс гарний образок Христового Серця.

З гнівом поглянув батько-комуніст на цей образок і сказав:

— Щож ти приніс?

— То Христове Серце, таточку, то є Христос, що нас усіх любить.

— Бідний ти, мій хлопче, — сказав батько — чим тобі голову забивають! Та це воля твоєї мами...

За час приготувань до св. Сповіди хлопчик став спокійний, послушний і пильний. Навіть батько комуніст дивувався тій переміні сина. Він забажав зблизька почути те все, чим напихали голову його одинака.

Церква була переповнена дітьми багатими і бідними. Було багато жінок, достойників і робітників, міщан, урядовців, старшин, вояків.

Батько-комуніст прийшов тоді, коли священик зачав говорити до дітей:

— Дорогі діточки! Нині кінчите свої духовні науки, — а завтра буде ясний ранок вашого першого св. Причастя. Радуйтеся, і будьте вдячні тим, що вам цей день приготовили. Сьогодня вас благословлю... але не я сам. Прошу всіх родичів, щоби зі мною піднесли свої руки над вашими невинними головками, бо батьківське благословення є від найдавніших часів найліпшою охороною душі дитини від усякого нещастя.

Всі руки батьків піднеслися вгору. Але що це? І рука батька-комуніста помалу, несміло підноситься вгору до благословення свого одинака.

Малий, що стояв перед батьком, оглянувся. Його очі радісно засвітилися, коли побачив, що і його батько благословить.

Бо і як він міг не благословити, не бажати щастя своєму дорогому одинакові? Лівим рукавом своїм закрив обличче, по якому спливали сльози радости.

Другого дня святочно прибраний батько-комуніст прийшов з жінкою до церкви, коли кількасот діточок, а між ними і його син, приймали Христа до своїх чистих душ.

Від тоді батько з сином часто ходив до церкви молитися за здоровля хорої жінки.

УВАГА! ЦЕРКОВНІ І ПРОСВІТЯНСЬКІ ХОРИ!

„СТУДІОН" видавництво духовно-музичних творів, Львів, Петра Скарги ч. 2. видало слідуючі твори, потрібні хорам на всілякі духовно-музичні імпрези: Березовський: 1) Чашу спасенія міш. хор, ціна 0.50 зл., 2) В память вічную міш. хор, ціна 0.50 зл., 3) Творяй ангели, міш. хор, ціна 0.50 зл., 4) Во всю землю, міш. хор, ціна 0.50; Б. Кудрик: 1) Пасли пастирі, почаївський кант., ціна 1 зл., 2) Радуйся Царице на міш. і жін. хор, ціна 1 зл.; Яциневич Я.: Слава Богові на міш. хор, ціна 0.50 зл. Замовляючі крім ціни купна мають післати на порто пересилки 20 сот. — Всякі ради уділяє, як і ріжні бажання інтересованих щодо видавництва приймає: І. Охримович, Львів, Домініканська ч. 11. На відповідь долучити марку за 25 сот.

Господарські справи

Сінокоси

Найважніша тепер для хліборобів справа — це сінокоси. На підставі ріжних дослідів ствердили, що сінокоси треба зачинати зараз тоді, як тільки зацвите трава, якої є найбільше на сіножаті. Коли вчасно скоситься, тоді буде дещо менше сіна, але зате якість його буде далеко краща. Тимчасом наші хлібороби звичайно припізнюють сінокоси, через що збирають вправді дещо більше сіна, та воно вже менше поживне, здереві, сіножать захващена, бо насіння хвастів висипалося. До того ще друге сіно (отава) буде далеко гірше. Не треба косити занадто низько, бо тоді сонце випалює сіножать і вона »лисіє«. Вогкі луки і квасні трави треба косити, ще заки зацвитуть. Від вчасного викошення, доброго висушення і зложення в стіг залежить якість і вартість сіна.

З огляду на непевну погоду добре є сушити сіно і взагалі всяку пашу на деревляних кізлах. Сіно, зложене на таких кізлах, сохне дуже скоро, бо зі всіх сторін провіває воздух. Дощ спливає по траві наложеній на кізлах, а воздух і вітер скоро просушують траву. При сушенню на кізлах не треба сіна перевертати, через що заощаджується багато праці. При перевертанню обтираються листочки і цвіти, найпоживніші частини трави. Кізли робиться з трьох паликів, довгих на 2 м., грубих на 5 цм., звязаних вгорі, скріплених по бокам листвами на висоті пів метра від землі. Треба так накладати траву на козел, щоб долом проходив воздух. На кізлах сушиться коло 2 тижні. Сіно на кізлах ніколи не зігниє, як це часто діється, коли сіно лежить на покосах підчас слоти. Звозити треба сіно добре висушене. Коли сіно дещо недосушене, треба його при складанню в стіг перекладати верствами соломи. Після сінокосів треба полити сіножать розведеною гноївкою, розкинути компост або хоч мерву, бо це причинюється до буйного розросту трави і дасть гарну отаву.

—о—

„Рій"

купує ВІСК і МІД, виробляє ВОЩИНУ, продає ПАСІЧНИЧЕ та САДІВНИЧЕ приладдя, ТЕЧІ до оприскування садів, ОПРИСКУВАЧІ і т. п

ЛЬВІВ, Руська 20, Городецька 14
тел. 279-45

Наталко! Всего добра з нагоди уродин Сина. Радію, що ти й Дитина здорові. Вашу адресу вислала я до Пром-банку, щоб передали малому уродинову книжку. Хай від перших днів привикає до ощадности. Одночасно і від себе вложила на книжечку малий дарунок, щоб згадав часом тету Люсю.

Уродинова книжечка

ПРОМ-БАНКУ

ЛЬВІВ, Гродзіцьких 1/Ім.

запевнить дитині самостійний варстат праці.

Цікаві дрібниці

Хто хоче мати добре світло і гарну, чисту церкву, мусить вживати тільки свічок „КЕРОС"!

НЕСАМОВИТА МАНДРІВКА ГРОМУ

В Шамотулах підчас останньої бурі грім ударив в тополю, відтак влетів до хати Вітковяків, де перебіг кілька разів стелю, спалив фіранки, знищив одяги в шафі, вирвав край великого стінного зеркала, стовк шибу в годиннику та в однім образі та поразив Вітковяка. Потім грім влетів до сусіднього помешкання в тім самім домі, окружив цілу кімнату, знищив один з образів і вдарив в підлогу, залишаючи на цім місці глибоку яму. Чотири старші мешканці дому втратили притомність. Цікаво, що ніякого пораження не зазнало двоє дітей Вітковяків, що спали в залізнім ліжку, понад яким грім перелетів кількакратно.

ЗАЗДРІСНА ЛЬВИЦЯ

В середній Африці живе один священик-місіонар, знаний з того, що лічить найбільш небезпечні й занедбані недуги. Він займається теж освоюванням диких звірів. У своїм городі має кільканацять освоєних звірів, з якими живе в найліпшій згоді. Одного темного вечора, молода львиця кинулася нагло на місіонаря, що виходив з хати. Тільки завдяки незвичайній притомности місіонар вийшов цілий. Потім місіонар пригадав собі, що він недавно знайшов у лісі мале львинятко зі зломаною ногою і дуже ревно ним займався. Це викликало заздрість у львиці, яка подражнена цим, кинулася на свого пана.

»СУХА МРАКА« ПРОТИ СТАЛІНА

Столиця Грузії, батьківщина Сталіна, Тифліс, потопала в темноті з незвичайної причини. Від перської границі появилися величезні хмари т. зв. »сухої мраки«, які залягли над цілим Тифлісом. В одній хвилині день замінився у темну ніч. Всі спроби розпорошити страшну мраку при помочі гармат і літаків не вдалися, бо хмара була груба понад 2.000 метрів. »Суха мрака«, що залягла над Тифлісом і околицею, складалася з дрібного піску з пустинь Персії. Заповіджені на цей день вибори до совітського парляменту, не могли відбутися. В Тифлісі мали вибрати послом Сталіна. Це незвичайне явище викликало серед населення ріжні цікаві здогади. Народ добачує у цій темноті, яка запанувала в Тифлісі й околиці, »Божий знак«, передвістник революції, що скине владу Сталіна.

НАЙДЕШЕВШЕ, бо в самому джерелі купите всякі кошикарські вироби. „САЛІКС", Львів, Личаків 27.

Окремих деклярацій для кольпортерів нікому не висилаємо. Вистарчає на замовленні запорука отця пароха або місцевих товариств.

ШУКАЮ ВІД ЗАРАЗ НА ВИЇЗД СЛУЖНИЦІ, що вміє дуже добре варити. Потрібні рекомендації. Зголошення до Адміністрації під „Добре вариво".

СТОМАТОЛЬОГ-ДЕНТИСТ
Др. Степан Дмоховський
Львів — Сикстуська 35
Прецизійна дентистична техніка.

ФОТОГРАФІЧНІ АПАРАТИ
та весь ФОТО-МАТЕРІЯЛ
закуповуйте тільки
в українській фірмі
„Е-КОМП"
Львів, Сикстуська 29. тел. 203-30
Кожний за зворот цего оголошення одержить окремий опуст.

Торговля вудженин і вируб мяса
Теодор Пявка
Львів — Руська 16, т. 259-74
Личаківська 87, „ 280-76

ФАБРИЧНИЙ СКЛАД
машин до писання, рахування і шиття
ЮЛІЯН ЛОМАГА
Львів, Валова 11. Тел. 228-70.
Найбільший вибір складових частин
Прецизна направа машин.

Українська механічна пекарня
„АС"
Львів — Водна 3. тел. 284-54
жадайте в кожній крамниці

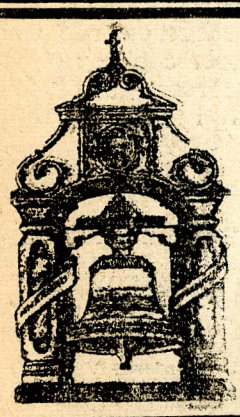

Найкращі **Дзвони, Відливи, Плоскорізьби, Фігури,** всякі точення і т. п.
ВИКОНУЄ
одинока українська фірма
Михайло Брилинський
ЛЬВІВ, Замарстинівська 41, т. 283-56

З наших парохій

ЖИДАЧІВ. Преосв. Епископ Никита візитує жидачівський деканат від дня 28. м. м. Візитації відбулися вже в таких місцевостях: Жидачів, Бережниця, Млиниська, Заболотівці, Руда, Облазниця, Гніздичів, Покрівці, Цуцилівці, Тейсарів, Іванівці.

ПІДБІРЦІ К. ЛЬВОВА. Торжественне винесення хрестів на нову церкву відбулося 5. ц. м. Службу Божу відправив о. мітр. О. Базюк, в асисті о. сов. Іванця і о. д-ра Лишака; діяконували о. Троян і о. Стасишин. Проповідь виголосив о. Дзедзик По винесенню хрестів мав проповідь о. дек. Пилипець. Співав гарно хор під проводом дяка Д. Брезденя. Зібрано 120 зл.

КОЗІВКА, ПОВ. БЕРЕЖАНИ. Дня 15. м. м. відбулося торжественне посвячення нового Марійського прапору жінок. Місцевий парох, о. О. Гроховський, провідник Мар. Кружка жінок, відправив Службу Божу, Молебен до Преч. Д. М. з виставленням Найсв. Тайн, виголосив відповідну проповідь і посвятив прапор. На потреби Кружка зложено цього дня 50 зл. Мар. Кружок розвивається гарно.

ГАЛИЧ. Вже 3. рік СС. Студитки ведуть у нас захоронку. 22. V. відбулося свячене для дітей захоронки. 29. V. відбулося спільне свячене в чит. „Просвіти", на яке прибуло 200 громадян. Акту посвячення дарів Божих довершив о. дек. Янович, який промовив до зібраних. Промовляли ще д-р Мурович, м-р Бачинський і п. Гошовський.

ВІД АДМІНІСТРАЦІЇ.

О. САЛАМОН Л. — ЩУТКІВ. — Гроші отримали і вислали від 7. числа.

СІРКО ГАРАСИМ. — ДИТКІВЦІ. — На Ваших 1.50 зл.: за 0.60 зл. посилка, а 0.90 зл. перетягли на Вашу передплату.

ВСЯКІ БУДОВИ: церкви, школи, млини, тартаки, вілі, народні доми — найдешевше приймає концесіонований майстер Музика Гавриїл — Львів 20, вул. Цісова 10.

РОЗМАЛІОВАННЯ ЦЕРКОВ, іконостасів і т. п. виконує солідно й дешево маляр ВАЦИК Т., Тернопіль. вул. Полева ч. 2.

РЕМІСНИКИ, УВАГА!

Т-во „Зоря" у Львові уладжує в липні ц. р. **курс крою для кравців і шевців** Викладають найкращі ремісники-інструктори! Кравецький курс починається 4. липня, шевський 8 липня. Оплати: за курс 30 зл., за спільне приміщення 10 зл. Хто хоче бути принятий на курс мусить до дня 27. червня ц. р. прислати задаток зл. 10.— на адресу: Stefan Fedyńskyj, Lwów, Ormiańska 25. По 27. червні зголошення не приймається. Шевці привезуть зі собою шкіру та пару верхів.

КАЛЄНДАР — ЧЕРВЕНЬ—ЛИПЕНЬ
26. Н. 2 ПО СОШ. Акил.
27 П Єлисея прор.
28 В Амоса прор.
29 С Тихона еп.
30 Ч Мануїла.
1 П Липень. † Торж. Б. С.
2 С Зосима.

СОНЦЕ сходить 26. ц. м. в год. 3.16, заходить в год. 19.37.

МІСЯЦЬ сходить 26. ц. м. в год. 1.50, заходить в год. 18.02. Нів 27. ц. м. в год. 22.10.

З І СПОРТУ.

УКРАЇНСЬКІ СПОРТОВЦІ — „ПРОСВІТІ"

Заходом Карпатського Лещетарського Клюбу у Львові на площі Сокола-Батька відбувся 19. ц. м. показ тіловиховання. Після звіту і піднесення прапору, орхестра відіграла нац. гимн. 300 українських змагунів і змагунок передефілювали перед Головним Виділом „Просвіти" і численно зібраною українською публикою. Відтак відбувся прорух, вправи на приладах соколів, біги, мети ратищем і диском, спортові гри, показ наколесників, боксу, шерму. Вкінці був символічний живий образ зі смолоскипами, що представляв діяльність „Просвіти" в нашому народі. Нац. гимном закінчено цей симпатичний показ.

СТРИЙ: УКРАЇНА — ПОГОНЬ 4:2 (3:1)
ПЕРЕМИШЛЬ: УКРАЇНА — ЧУВАЙ 1:4.

ЖЕРТВИ:

2.20 зл. на безробітних зібрав на весіллі свого сина Оніфор Годз зі Жирави.

Желехів Вел. На весіллі Степанана Оробута зложили гості 3 зл. на українських інвалідів.

МШАНА, к. ЗБОРОВА. — На Українських Інвалідів зібрано 7.59 зл. підчас панахиди на стрілецькій могилі.

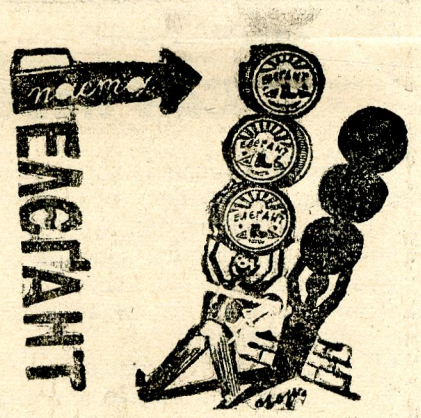

КАВА:
„ПРАЖІНЬ"
це знаменитий напій кожної української Родини, бо її виробляє укр. кооп. фабрика „Суспільний Промисл"
ЛЬВІВ, вул. Жовківська ч. 188.

„Столь-тап" ІЛЬКІВ і ГЕЛЕТА
Львів, Лєнартовича 4
дає запоруку **найкращих столярсько-тапіцерських виробів**
Найдешевші ціни

УКРАЇНСЬКА РОБІТНЯ ВЗУТТЯ
МИКОЛИ ДОВГАНИКА
Львів — Унії Люблинської 3.
(бічна Куркової)
на складі має нове взуття і виконує на замовлення; приймає всякого роду направки. — **Поручається Впр. Духовенству**

Добре, що не жалуєте 20 сот!
бо книжечка **„АНТИХРИСТ У НАСТУПІ"** (7. ч. бібліотеки „Християнська Книжка")
найбільше потрібна під нинішню хвилю. Замовляйте: „Мета" — Львів, Японська 7.

ПЕРЕДПЛАТА ПІВРІЧНО: 1.20 зл., РІЧНО: 2.40 зл., за границею річно 1 доляр. — Адреса Редакції і Адміністрації: Львів, Японська 7. II. пов. — Тел. 294-56. — Видає „Мета". Видавнича Кооператива з відпов. уділами у Львові. — Редаґує Колеґія. — Відпов. ред. Петро Козіцький.
Друкарня Ставр. Інст. в ар. Івана Тиктора, Львів, вул. Бляхарська 9. — За оголошення Редакція не відповідає.